

Instruktionsbog

for

brother

STRIKKEMASKINE

Model KH-260

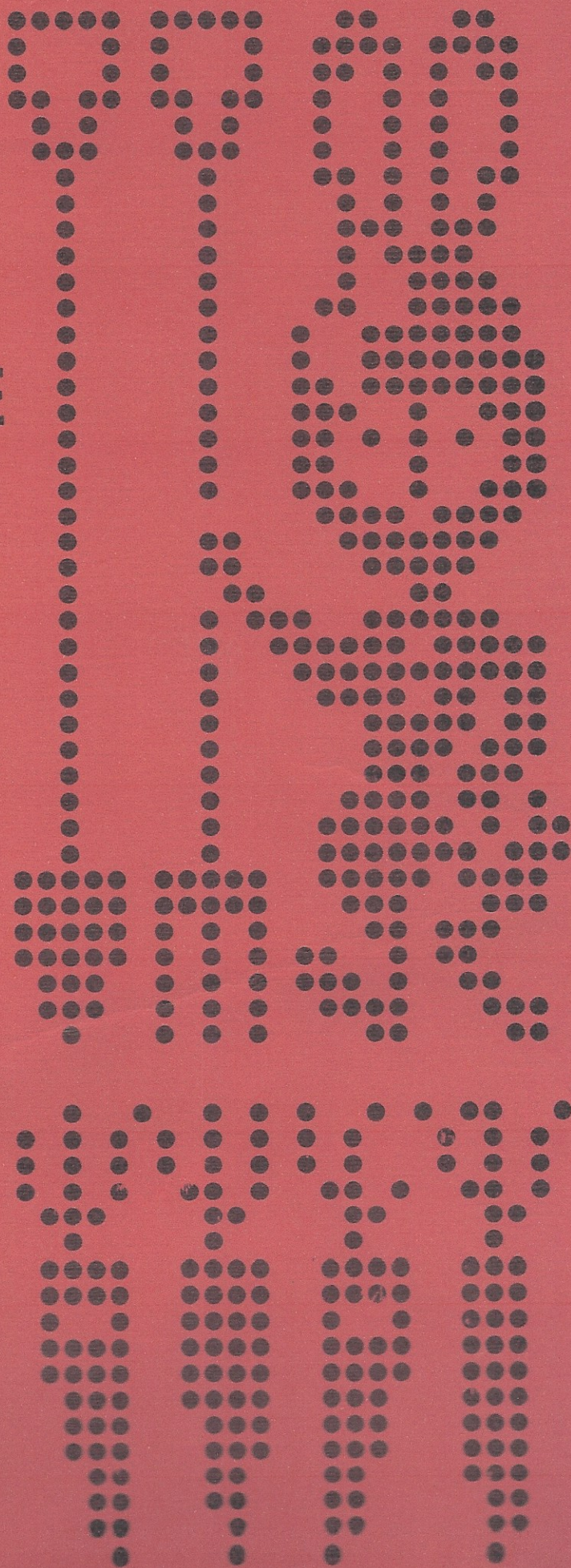

INDHOLD

STANDARDKORTENE	1
HVORDAN STRIKKEMASKINEN BRUGES	7
1. OPSTILLING AF MASKINEN	7
2. MASKINENS NAVNE.	9
3. FØR STRIKNINGEN BEGYNDER	12
1) NÅLEPOSITION.	12
2) RÆKKETÆLLER	12
3) MASKESTØRRELSE.	12
4) OPSLAGSKAM.	12
5) MØNSTERKNAPPERNE.	13
6) UDLØSERKNAP	13
4. START STRIKNINGEN.	14
5. MØNSTERSTRIK	18
HULKORT.	19
HVORDAN BEGYNDES MØNSTERSTRIK.	20
TUCKMØNSTRE.	22
TOFARVEDE TUCKMØNSTRE	24
SKIPMØNSTRE.	25
TOFARVEDE SKIPMØNSTRE.	26
VÆVESTRIK.	27
ENKELTMOTIV I VÆVESTRIK.	29
NORSKE MØNSTRE	31
DOBBELTLÆNGDE MØNSTRE.	33
ENKELTMOTIV I NORSKE MØNSTRE	35
PLATIN HULMØNSTRE.	39
ENKELTMOTIV I PLATIN HULMØNSTRE.	40
PLATINSTRIK.	41
TUCK-PLATINSTRIK	42
6. SAMMENPAKNING AF MASKINEN.	43
HVORLEDES DER STRIKKES.	45
1) HVORDAN DÆKNÅLEN BRUGES	45
2) HVORDAN HÆKLENÅLEN BRUGES	45
3) HVORDAN DER TAGES UD.	46
4) HVORDAN DER TAGES IND	48
5) FACONSTRIK MED HVILESTILLING.	50
6) SNONING	53
7) RIB VED BRUG AF HÆKLENÅLEN	53
8) SNORESTRIK.	54
GODE RÅD.	55
HVIS SLÆDEN SIDDER FAST	55
UDSKIFTNING AF NÅLE	58
RETTELSE AF MASKER.	60
VEDLIGEHODELSE	62
BRUG AF STRIKKELEDER.	63

STANDARD-KORT.

TUCK-MØNSTRE Nr. 1p, 2p, 3p, 4p, 5p, 6p, 7p, 8p.

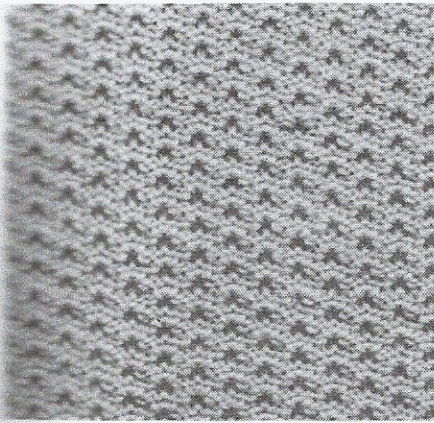

Kort nr. 2



Kort nr. 3



Kort nr. 4

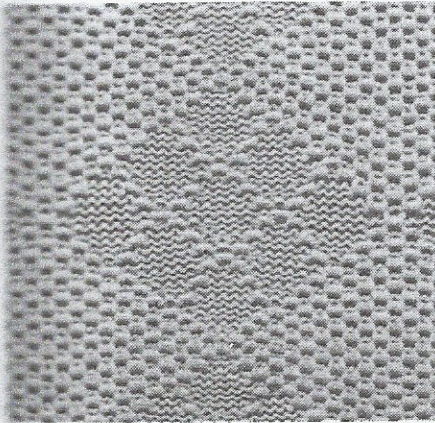

Kort nr. 5



Kort nr. 8

TO-FARVET TUCK Nr. 1p, 2p, 3p, 4p, 5p, 7p, 8p.

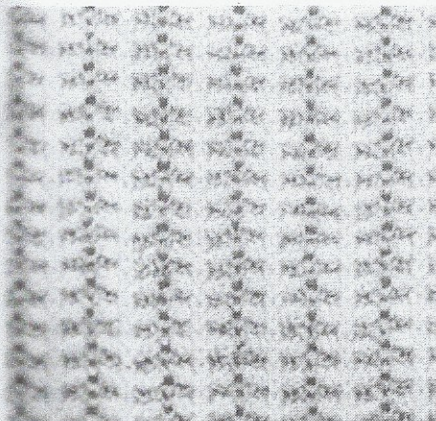

Kort nr. 2



Kort nr. 4

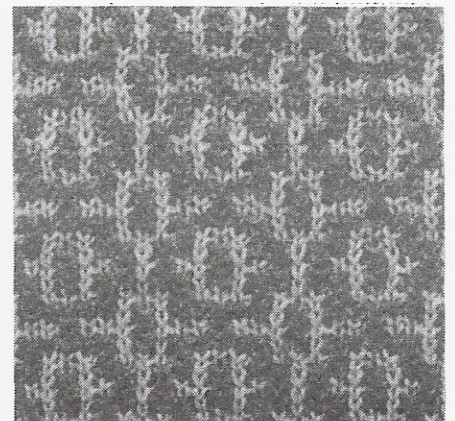

Kort nr.7

SKIPMØNSTRE. Nr. 1p, 2p, 3p, 4p, 5p, 6p, 7p, 8p.



Kort nr. 2



Kort nr. 3



Kort nr. 5



Kort nr. 6

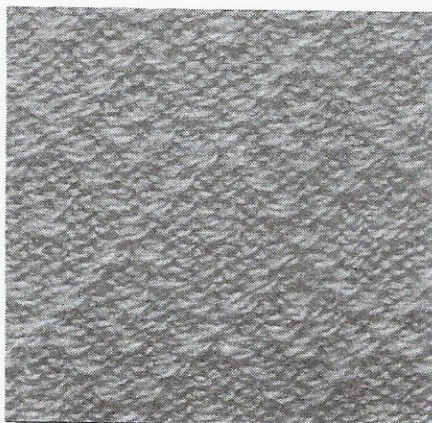

Kort nr. 7



Kort nr. 8

TOFARVEDE SKIPMØNSTRE. Nr. 1p, 2p, 3p, 4p, 5p, 6p, 7p, 8p.

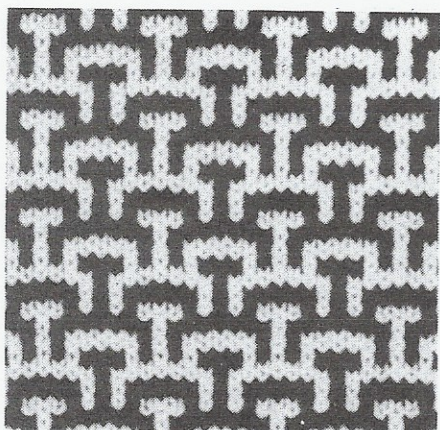

Kort nr. 3

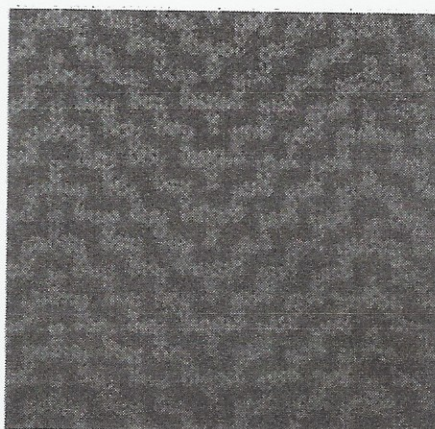

Kort nr. 8

VÆVEMØNSTRE. Kort nr. 1p, 2p.

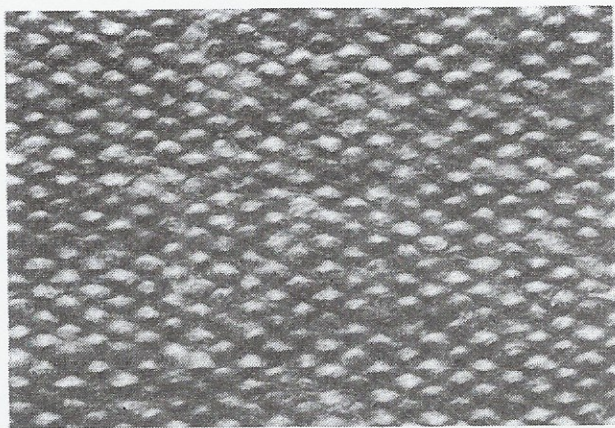

Kort nr. 1.



Kort nr. 2

ENKELT MOTIV I VÆVEMØNSTRE.

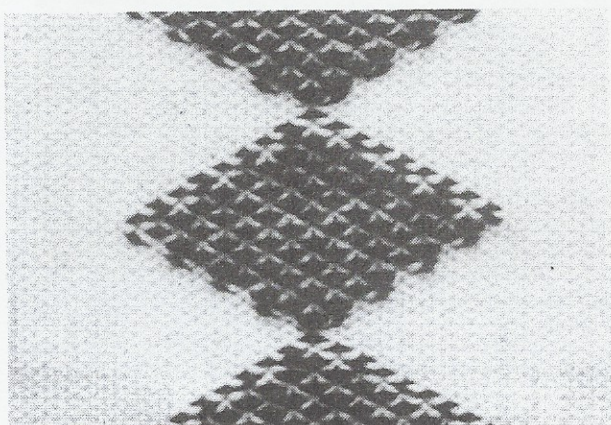

Kort nr. 1

FARVESTRIKNING.

Kort nr. 1p, 2p, 6p, 7p, 8p, 9p,
10p, 11p, 12p, 15p.

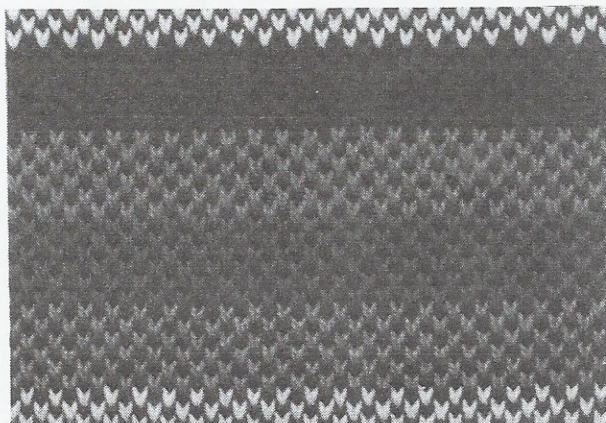

Kort nr. 1

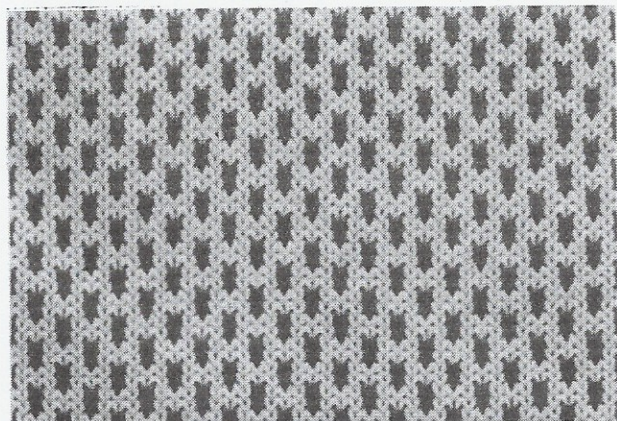

Kort nr. 2



Kort nr. 6

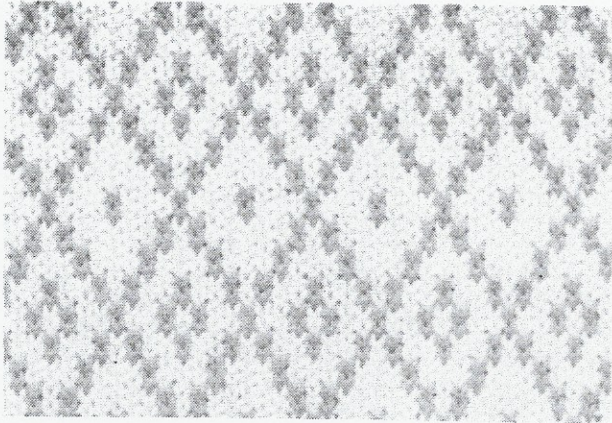

Kort nr. 7



Kort nr. 8

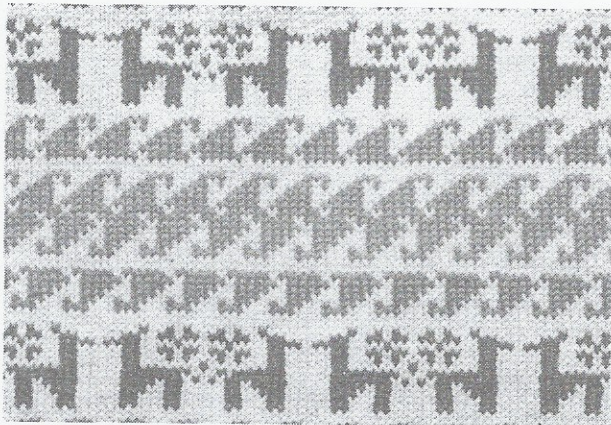

Kort nr. 9

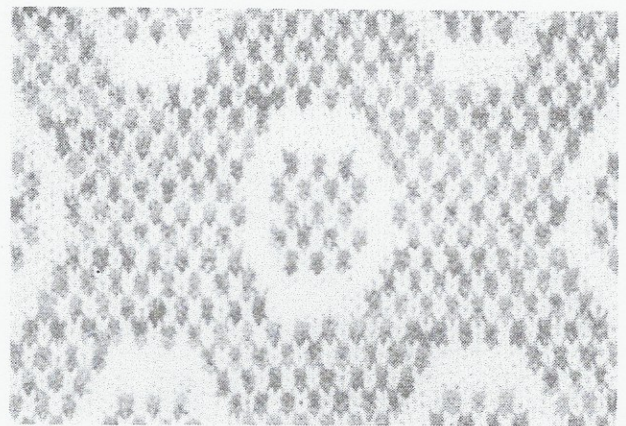

Kort nr. 11



Kort nr. 12

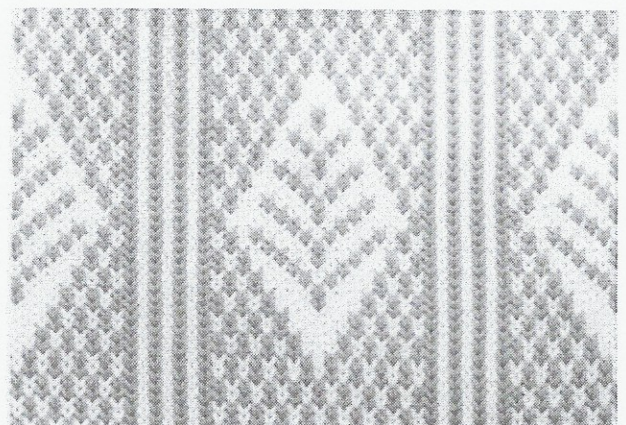

Kort nr. 15

DOBBELTLÆNGDEMØNSTRE.

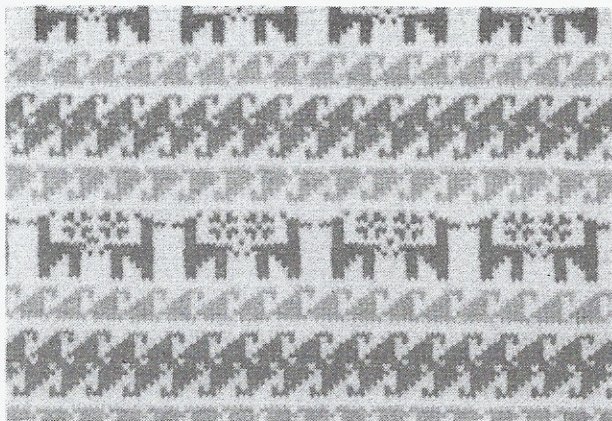

Kort nr. 9

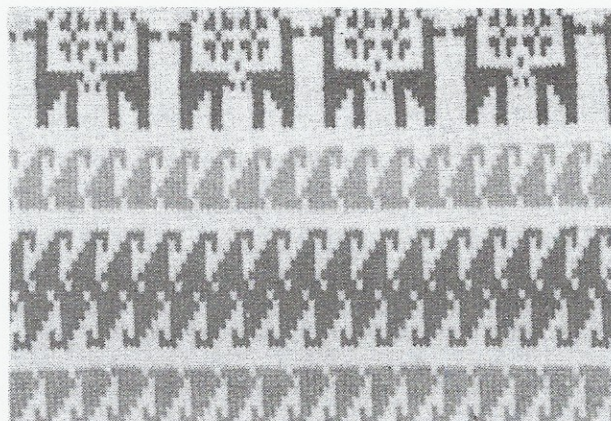

Kort nr. 9 Dobbeltlængde.

ENKELT MOTIV I FARVESTRIK.

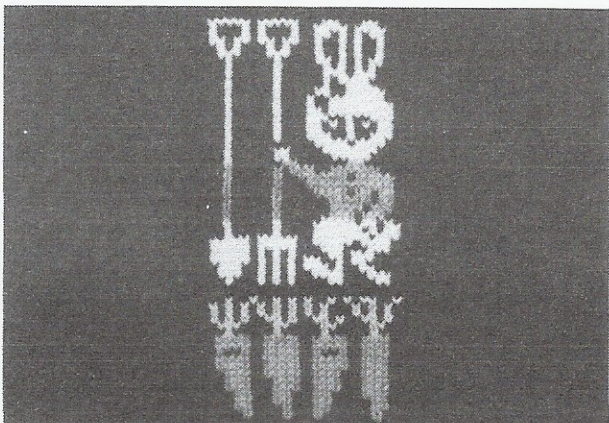

Kort nr. 10

PLATINHULMØNSTRE.

Kort nr. 1p, 11p, 12p, 13p, 14p, 15p.

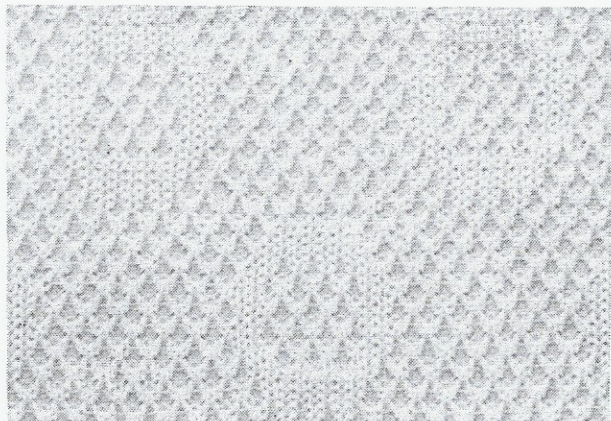

Kort nr. 11

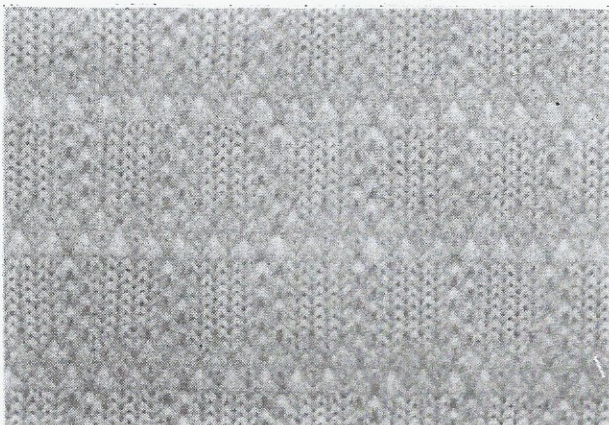

Kort nr. 12

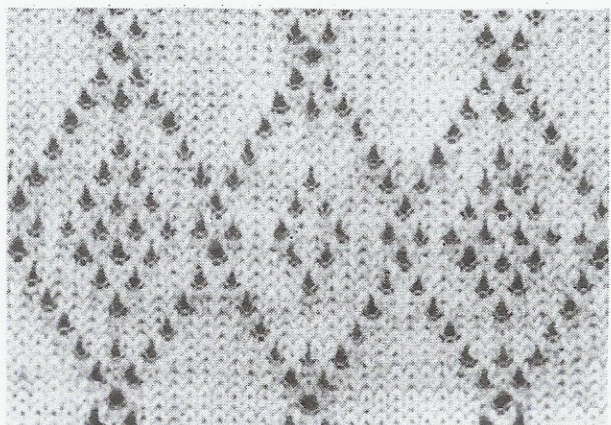

Kort nr. 13

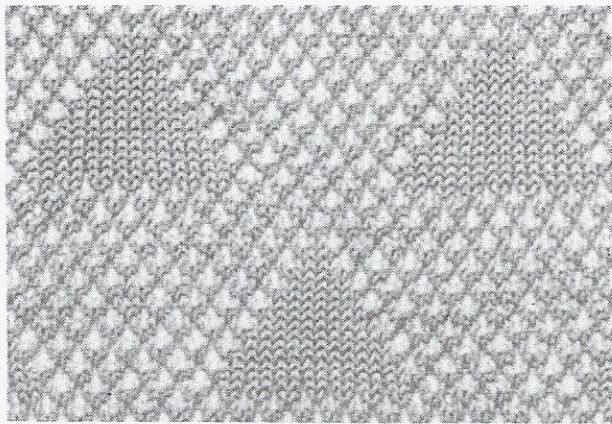

Kort nr. 14



Kort nr. 15

PLATINHULMØNSTRE SOM ENKELT MOTIV.

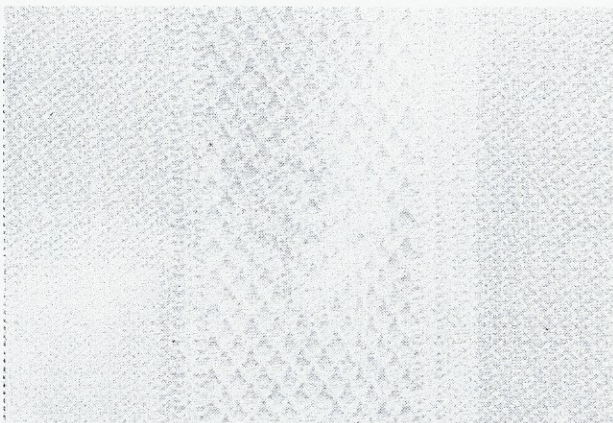

Kort nr. 15

PLATINMØNSTRE.

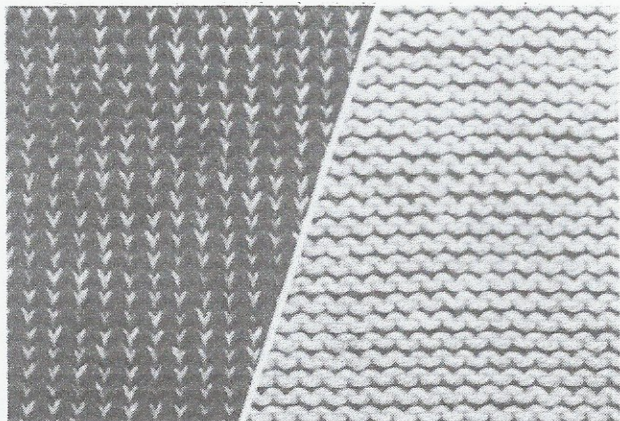

Kort nr. 1
Retsiden Vrangsiden

TUCKMØNSTRE MED PLATINSTRIK.

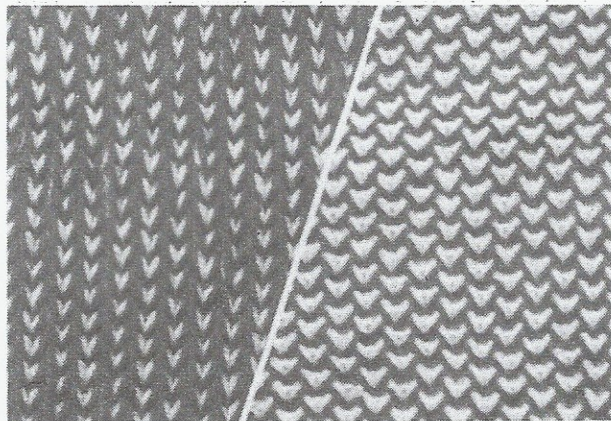

Kort nr. 1
Retsiden Vrangsiden

HVORDAN MAN BRUGER SIN STRIKKEMASKINE.

1. Opstilling af maskinen.

- 1) Anbring maskinen på et bord som vist på tegningen. Luk begge låsene op.

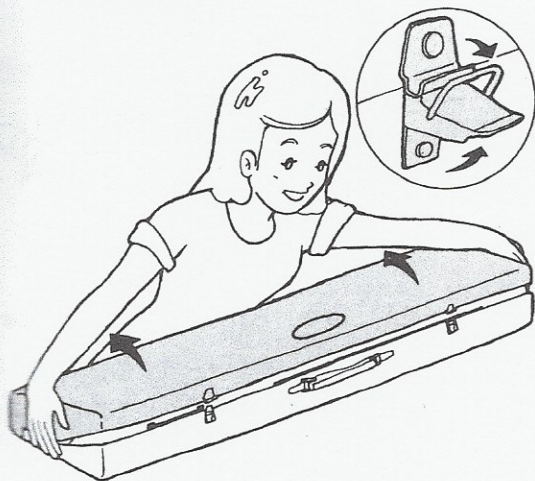

Holder til
fortsatsen

- 2) Tag slædelåsen væk.

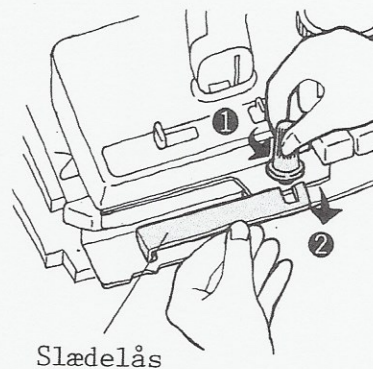

Slædelås

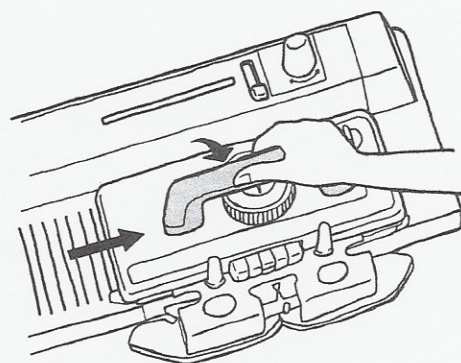
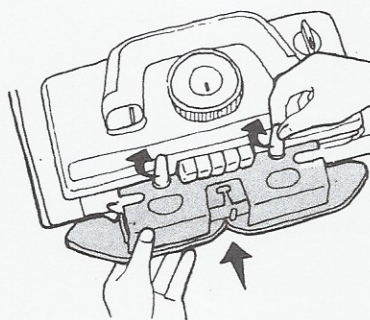
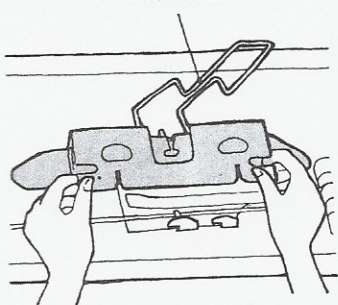

- 3) Tryk på fjederen og frigør fortsatsen.

- 4) Skub fortsatsen ind under skruerne og spænd den fast.

- 5) Træk håndtaget fremefter.

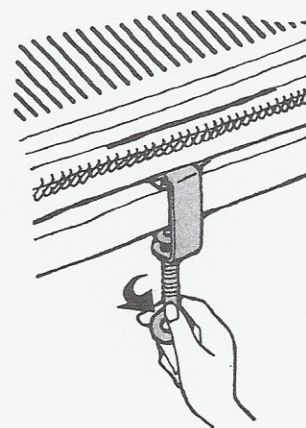
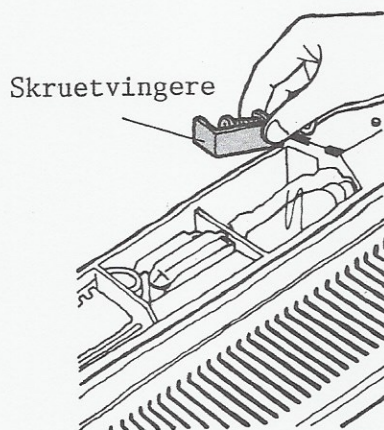
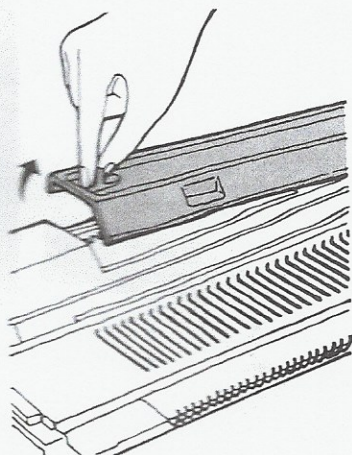

- 6) Åben for værktøjskassen. 7) Tag skruetvingerne op.

- 8) Fastgør maskinen på bordet ved hjælp af de to skruetvinger.

9) Anbring rækketælleren på de to skruer og skub den bagud.

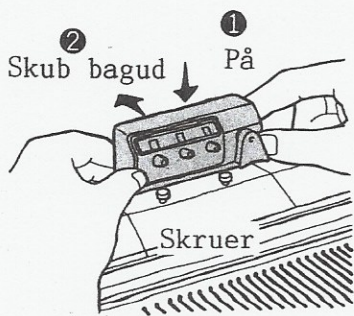

10) Tag garnføreren væk fra låget.

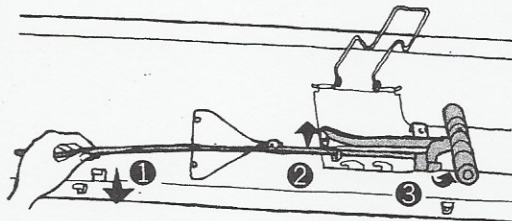

11) Spændingsfjederen snos væk fra stangen.

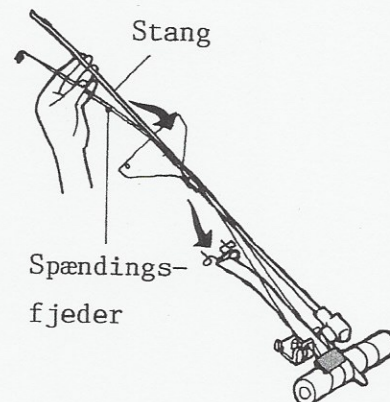

12) Drej føringsarmen opefter i pilens retning.

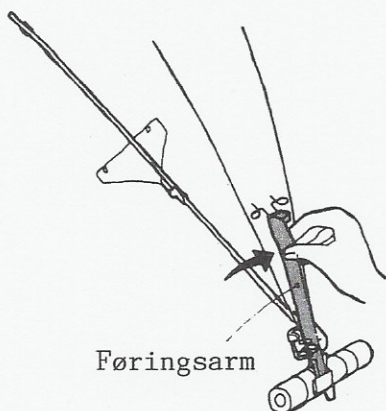

13) Skub spændingsfjedrenes holdere så langt tilbage, at de går i hak.

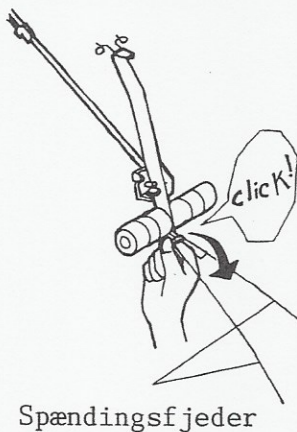

14) Drej garnbøjlen opefter. (Se bill.)

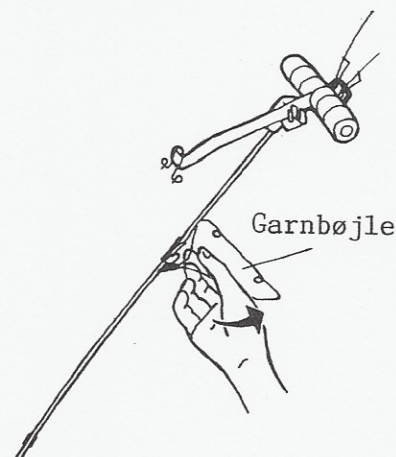

15) Anbring garnføreren i åbningen på maskinen.

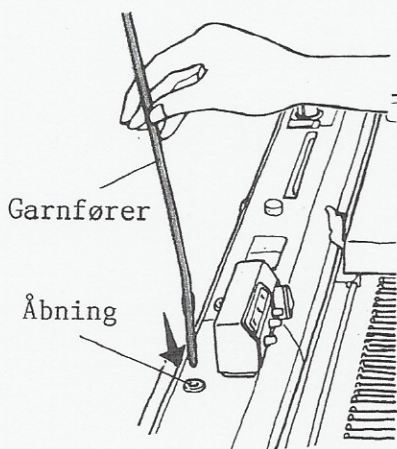

Maskinen færdigmonteret.

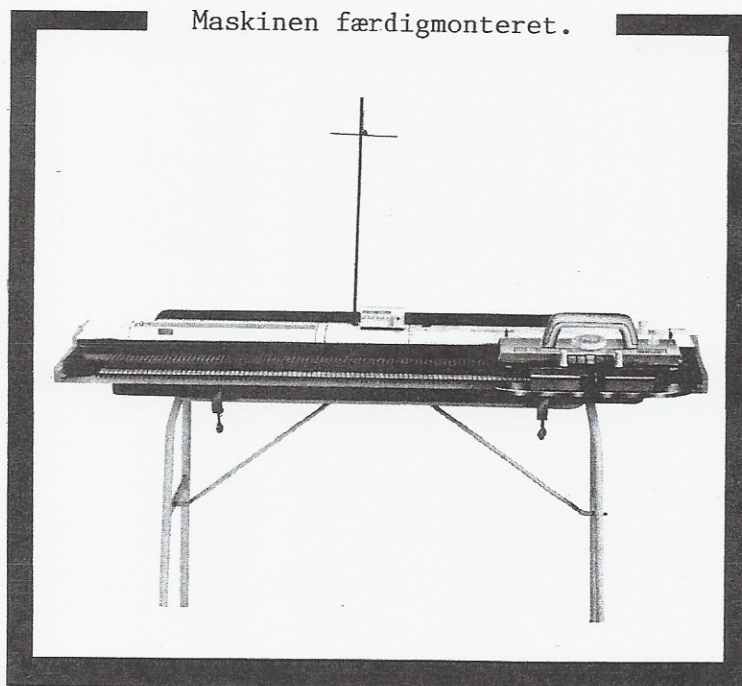

2. MASKINENS NAVNE.

K-SLÆDEN.

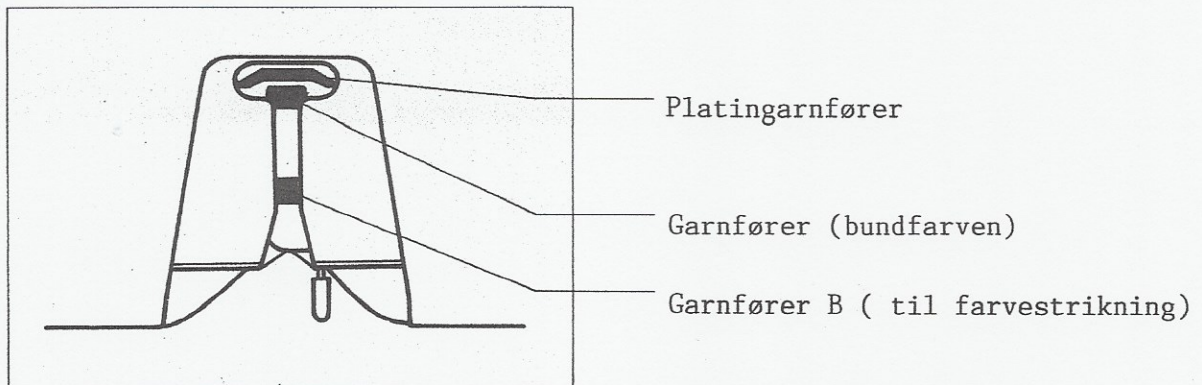
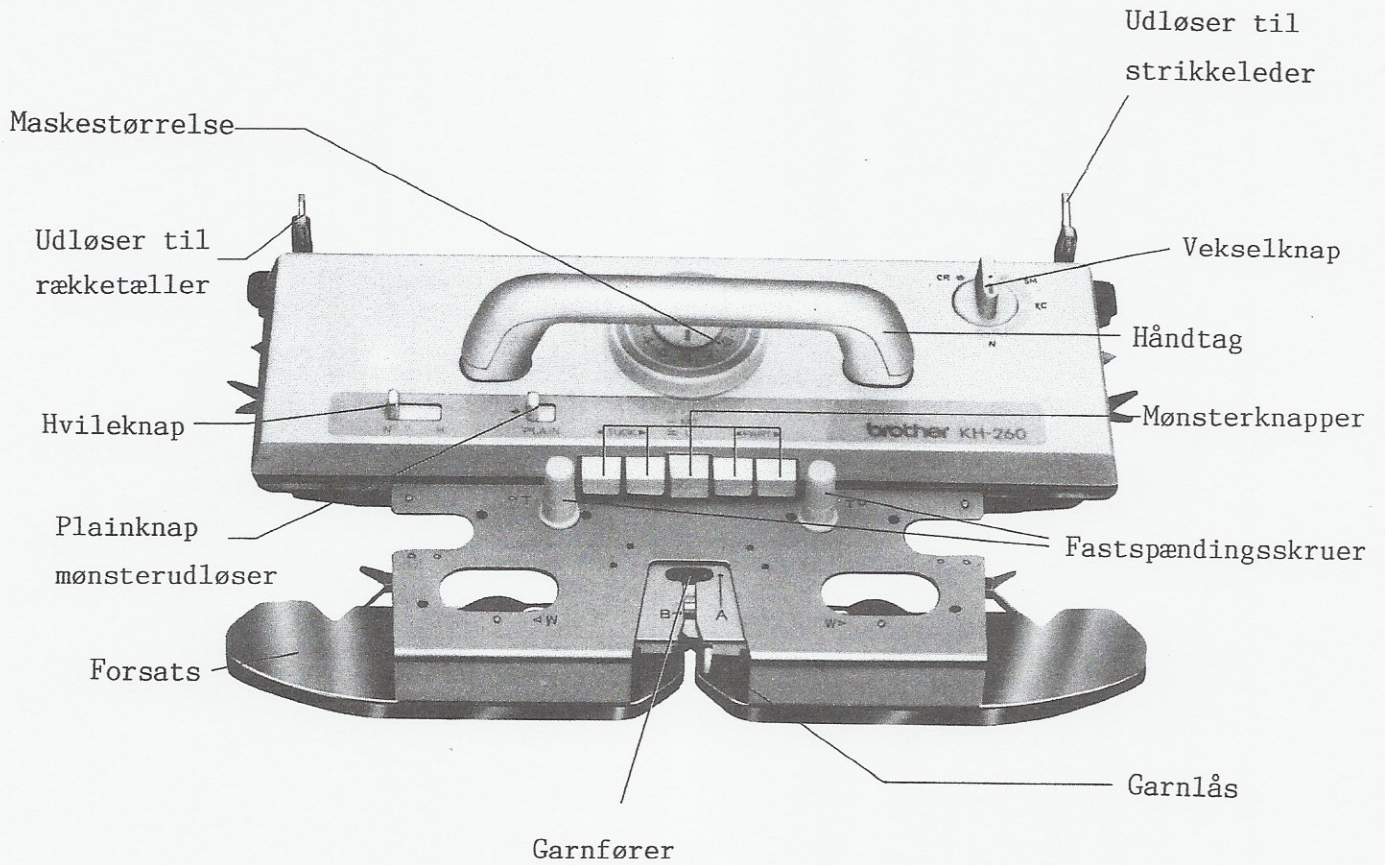

MASKINEN.

Hul til garnholder.

Brug venstre hul.

Højre hul er til motiver strikket i højre side af maskinen.

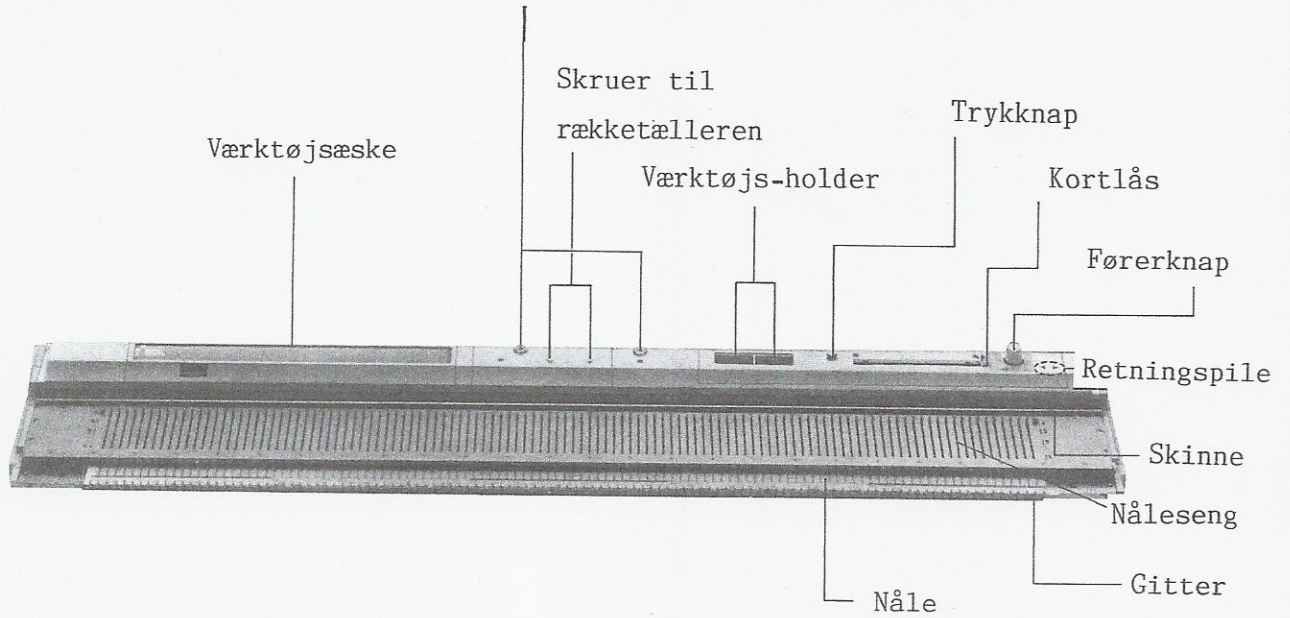

Låg

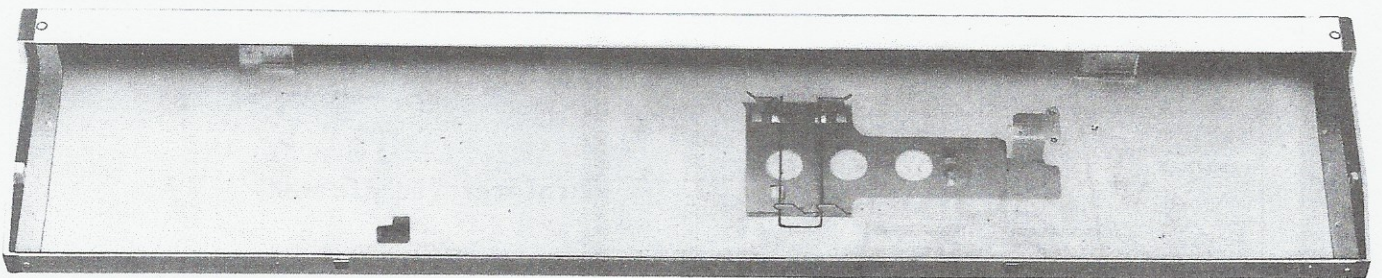

TILBEHØR.

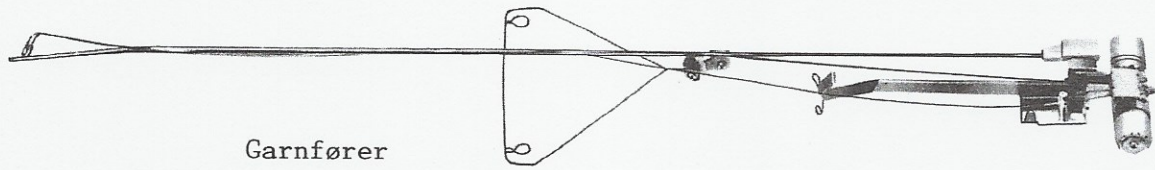

Garnfører



Opslagskam

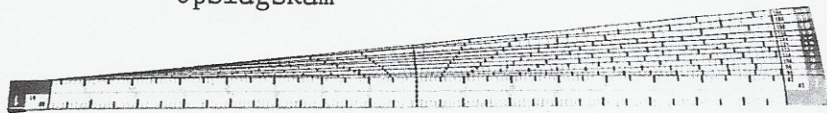

Linialer til strikkeleder

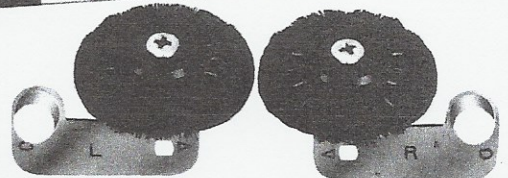

Væbebørster L & R

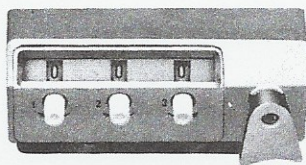

Rækketæller

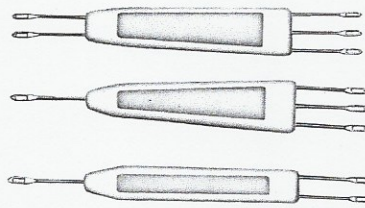

Dæknåle

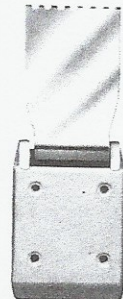

Vægte (6 stk)



Hæklenål



Olie



Nålevælger



Ekstra nåle (2 stk)

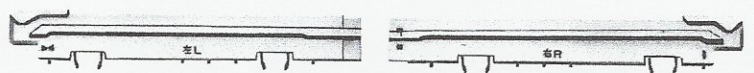

Punktkamme (L & R)



Hæklenål



Kortstøtte

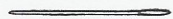

Monteringsnål



Skruetvinger

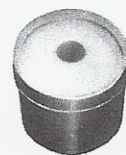

Paraffin



Håndbørste



Nylontråd



Slædelås



Clips

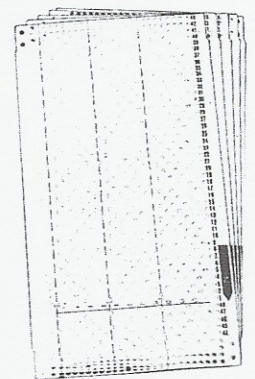

Hulkort (15 stk)

3. FØR STRIKNINGEN BEGYNDES.

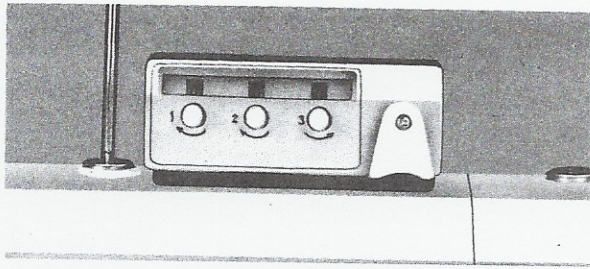

Rækketælleren viser det antal rækker der er strikkes.
Sæt rækketælleren på 0-0-0 inden der begyndes.

På hver side af nålesengen ses mærkerne A - B - D og E.

- A. . . Nålene er ikke i arbejde.
- B. . . Nålene er i arbejdsstilling.
- D. . . Nogle af nålene er udvalgt af K-slæden til mønsterstriking.
- E. . . Hvilestilling.

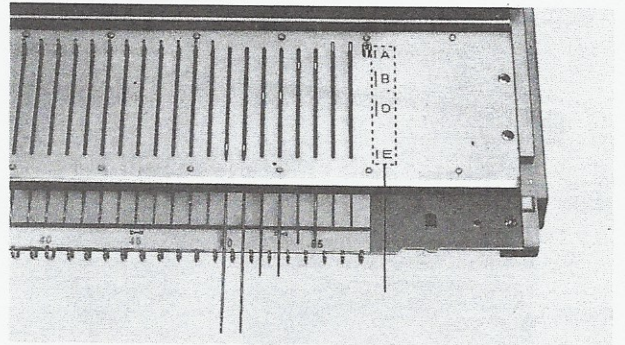

MASKESTØRRELSE.

Maskestørrelsen spænder fra 0-10 der indstilles efter garnets tykkelse.

- 0. . De mindste masker (tyndt garn)
- 10. . De største masker (tykt garn)

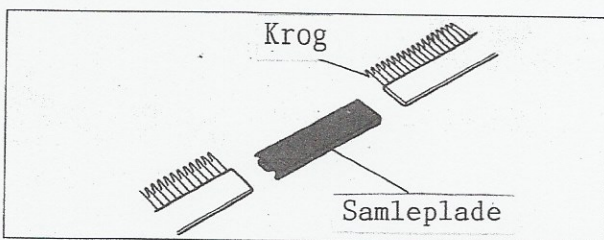

OPSLAGSKAM.

Todelt opslagskam på 84 og 30 nåle, der ved hjælp af en samleplade kan blive 114 nåle lang.

Løs strikning.

Hvis K-slæden er tung at trække kan det være en fordel at strikke på hver anden nål.

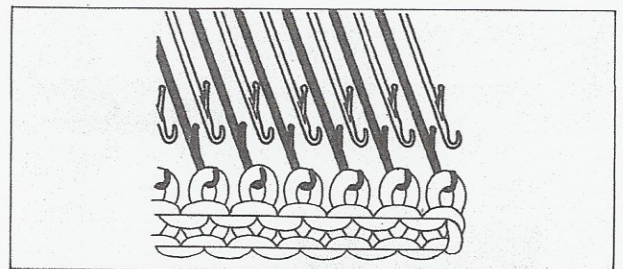

MØNSTERKNAPPERNE OG UDLØSERKNAP.

Mønsterknapperne bruges til de forskellige mønstre. Ved at skubbe udløserknappen til højre vil mønsterknapperne udløses så der strikkes glat.

MØNSTERKNAPPER

Tuck-mønstre

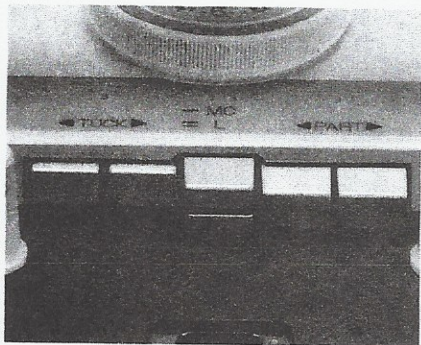

Norske mønstre (farvestrik)

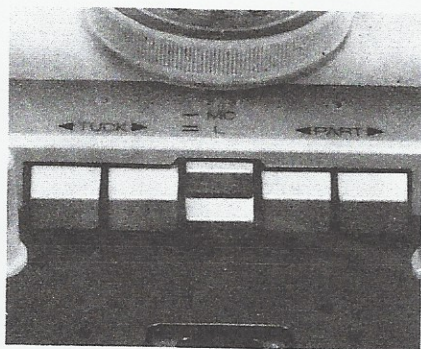

Platin-hulmønstre

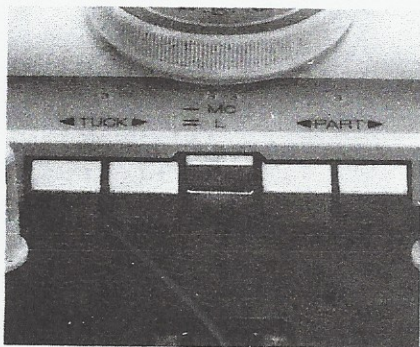

Skip

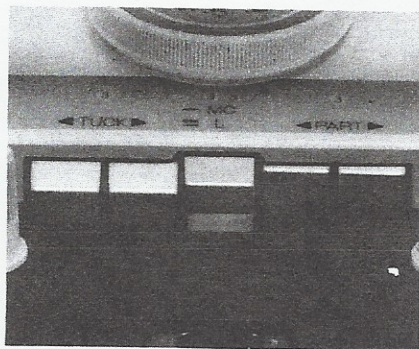

UDLØSERKNAP

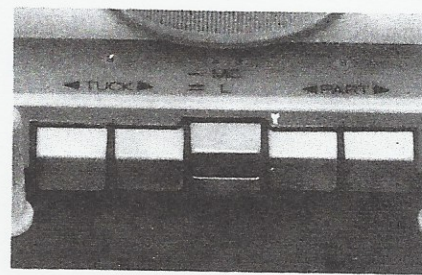
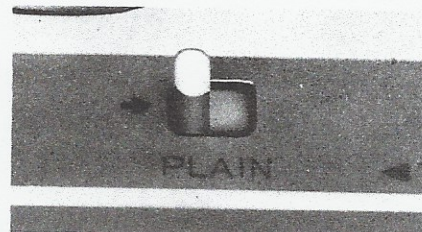

VEKSELKNAPPEN

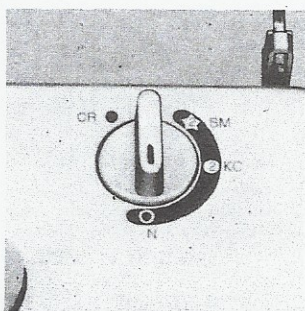

- N Til glatstrik.
- KC Til mønsterstrik.
- SM Til punktstrik.
- CR Denne stilling vil udløse slæden, således at den kan frigøres, hvis den skulle sidde fast.

4. START STRIKNINGEN.

Automatisk garnfører.

Tråd garnet som vist på bill. 1-6.

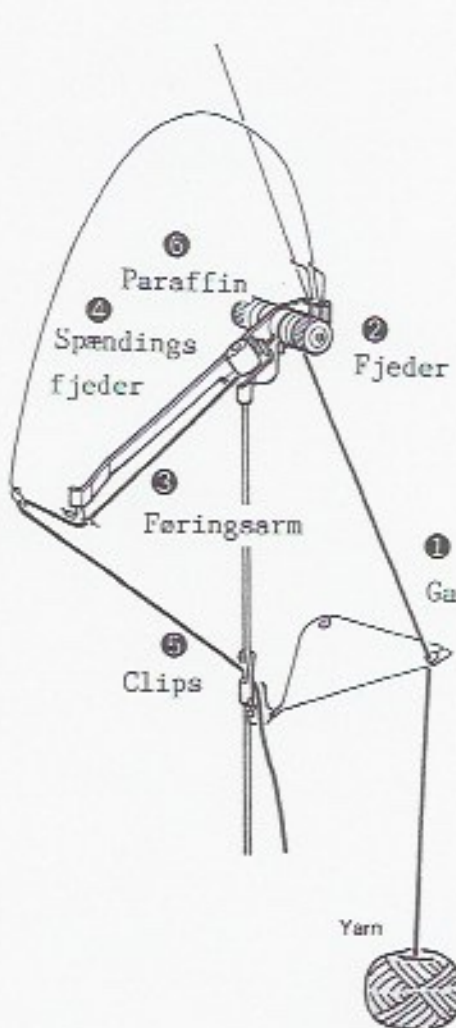

1 Sæt garnet i den automatiske trådfører.

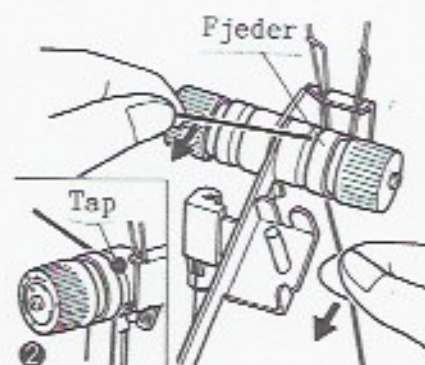

Sæt garnet i trådføreren. Garnet skal under den lille tap.

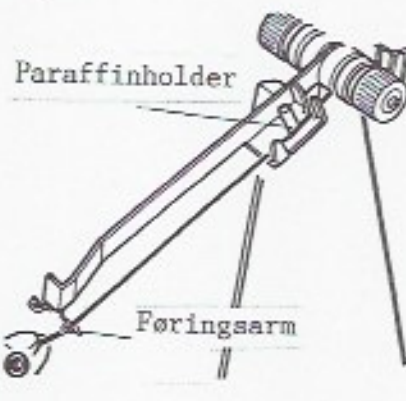

3 Sæt garnet i føringsarmen.

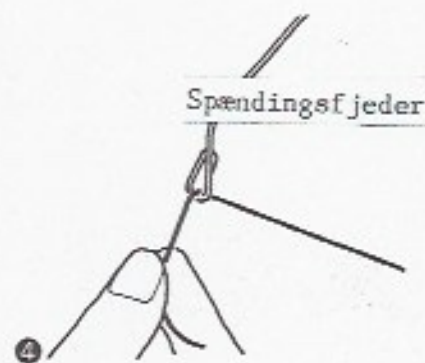

4 Kom garnet igennem øjet på spændingsfjederen.



Sæt spændingen efter garnets tykkelse.



5 Fastgør garnet i clipsen.

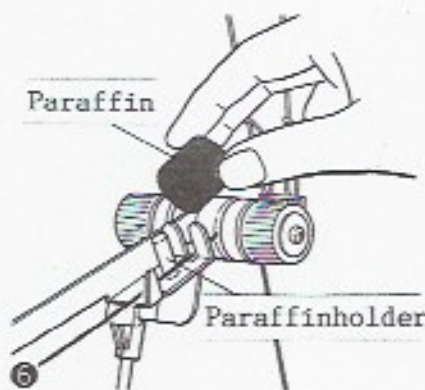

Garnet er lettere at strikke med, når der bruges paraffin.

GLAT-STRIKNING.

1. Sæt K.slæden som vist på diagrammet.

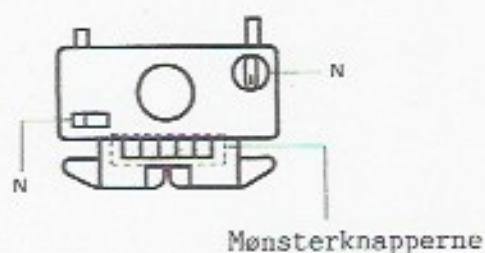

2. Bring 40 nåle i B.pos. med 1xl nålevælger. (20 nåle på hver side af 0)



3.

Før K-slæden hen til få nåle før nålene i B.pos. (K-slæden er stadig i højre side)

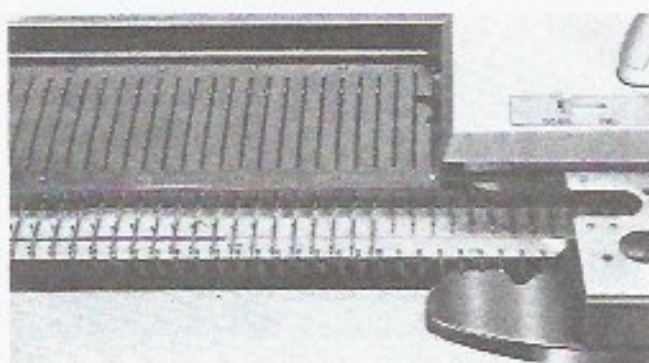

4. Åben garnlåsen.

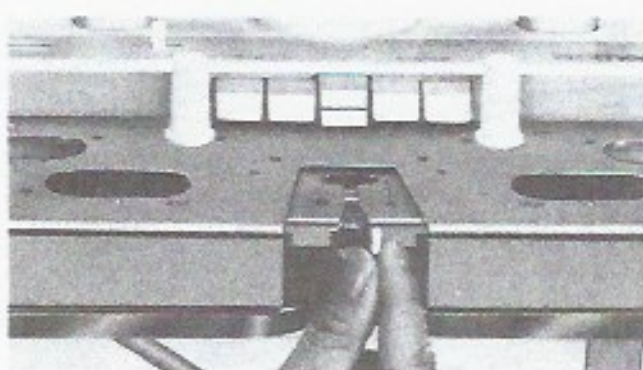

5. Sæt garnet i garnøje A.

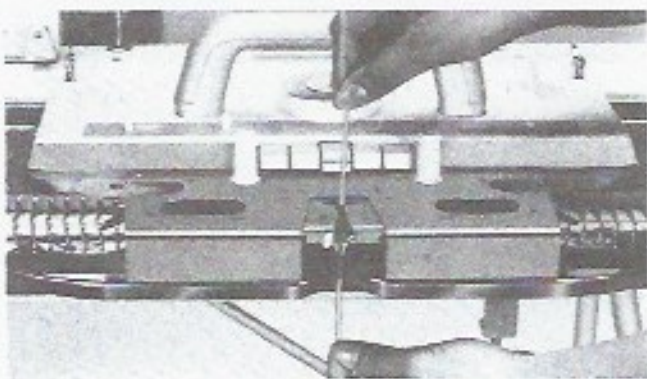

6. Luk garnlåsen.

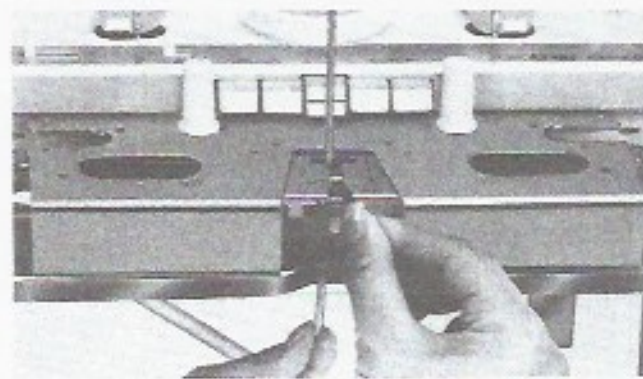

7. Hold i garnenden.

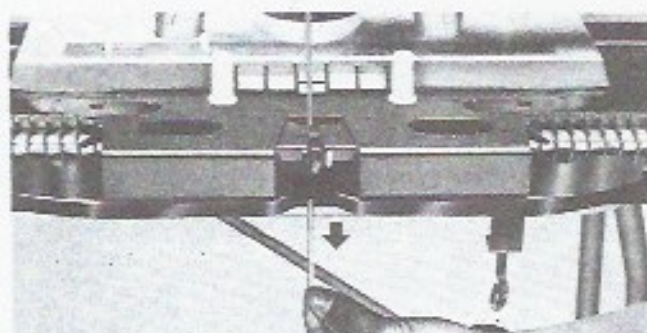

8. Før slæden roligt til venstre.



9. Se efter om alle nålene er i B.pos.

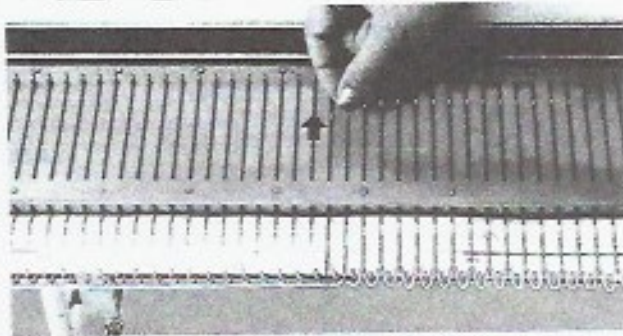

11. Hæng opslagskammen i løkkerne sådan at der er ligevægt og med tænderne indad.

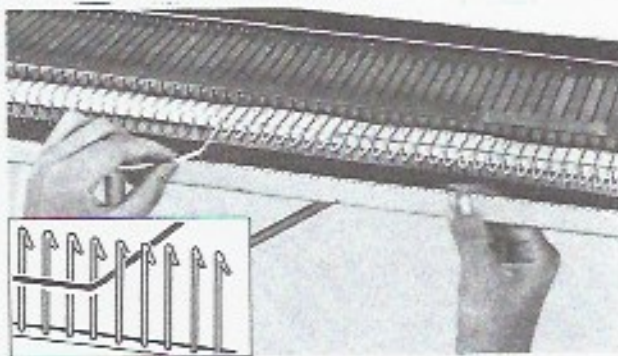

13. Sæt garnenden fast på samlepladen.

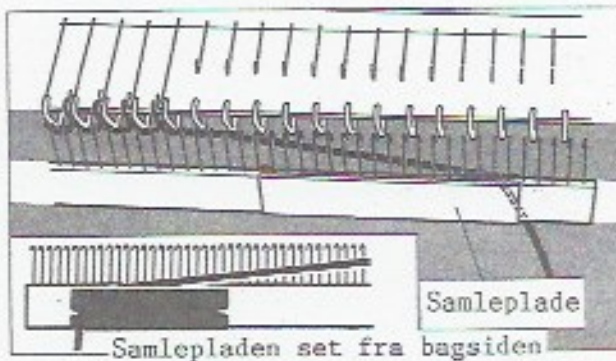

15. Før K-slæden til højre hold i garnet så der ikke kommer en løkke i venstre side.

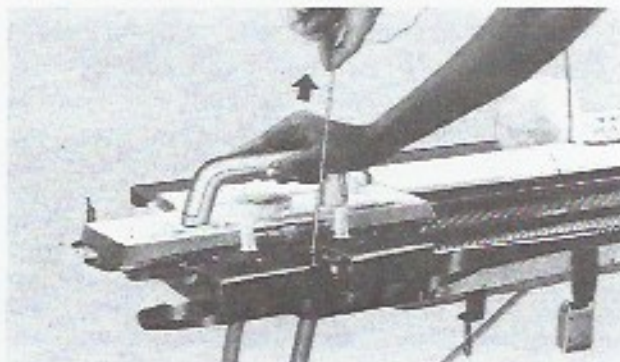

10. Tag den lange del af opslagskammen (84 nåle). Skub samlepladen ind på den, se bill.

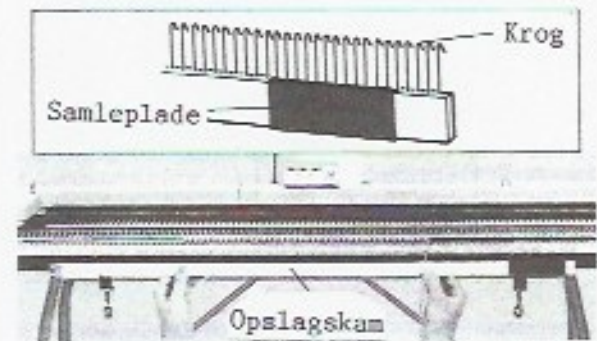

12. Opslagskammen skal hange lige ned.

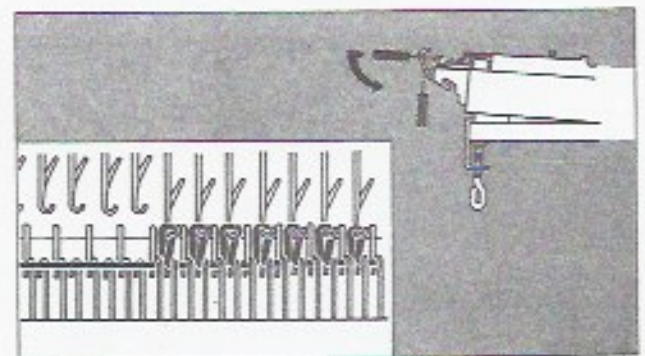

14. Hæng 2 af de firkantede vægte i kammen.

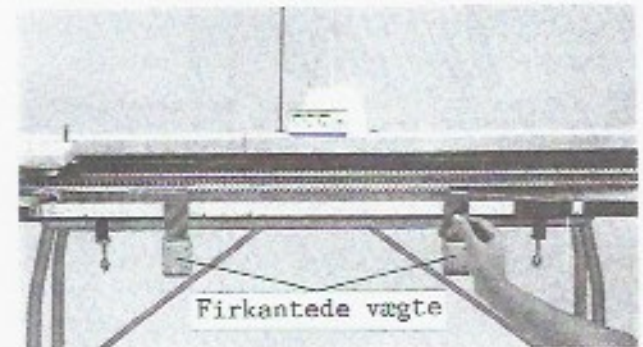

16. Før K-slæden frem og tilbage der strikkes glat.

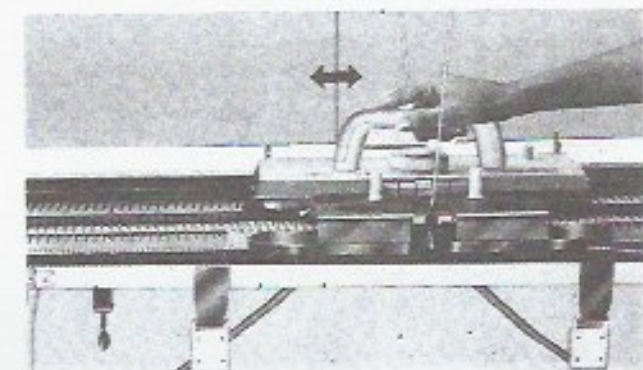

HUSK*

Vær omhyggelig når slæden bruges.

Vend ikke for tæt på nålene i B.pos. og køр ikke for langt ud.

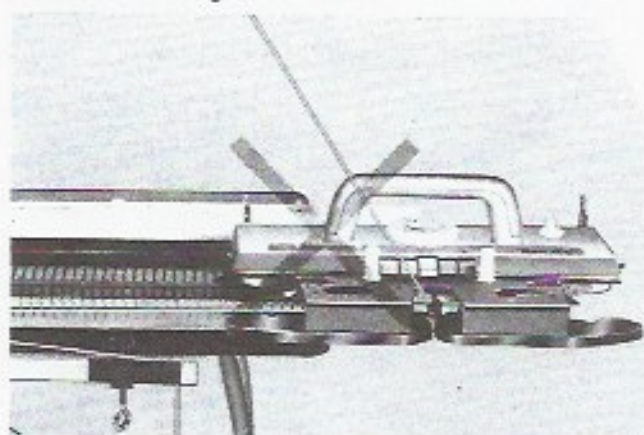

Ved brug af syntetisk garn og bomuldsgarn skubbes gummihjulene frem. Se s. 22.

Hæng nedtrækslodder på opslagskammen for at undgå tab af masker. Antallet af lodder afhænger af garnets tykkelse og antallet af masker.

Ret og vrangsidens af strikketøjet.

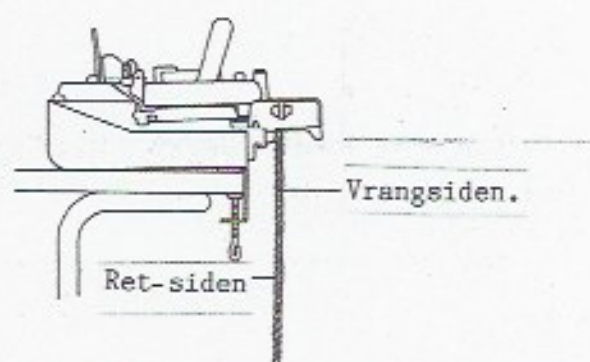

Ret-siden (glat)



Vrangsiden.

5. MØNSTERSTRIKNING.

Der følger 15 hulkort med maskinen.

Ved brug af et hulkort er det muligt at strikke forskellige mønstre.

Nålene bliver valgt frem i D.pos. efter hullerne i kortet.

Fold ikke hulkortene sammen.

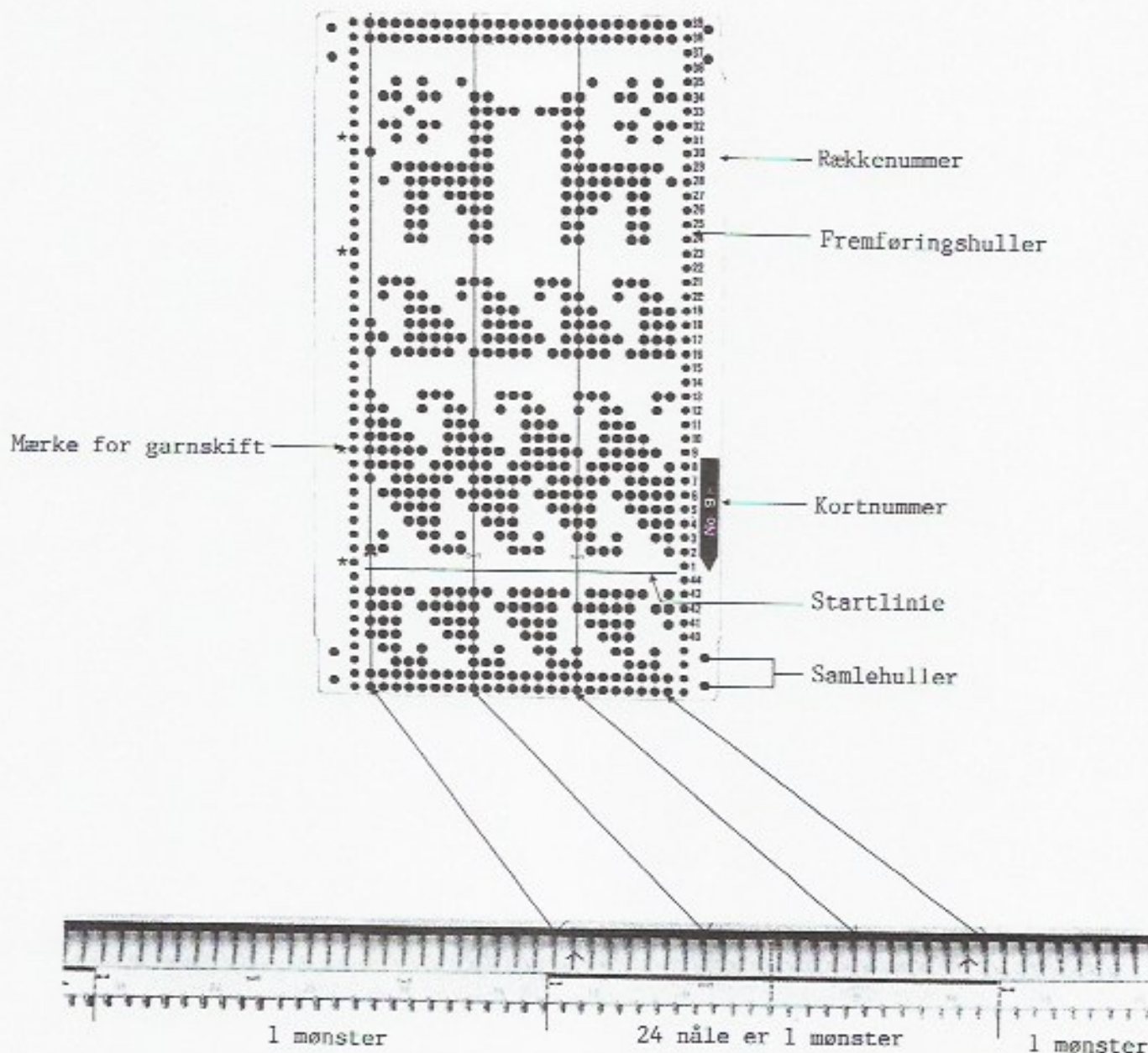

Hver række på hulkortet svarer til en mønstergruppe (24 nåle) på maskinen. Ved at føre slæden over nålene i B.pos. vælges nåle svarende til hullerne på kortet frem til næste række.

Mønstergruppen på de 24 nåle starter med 12 nåle på hver side af 0 og er markeret med en mørk linie. De næste 24 nåle er markeret af en lys linie o.s.v.

SÅDAN SÆTTES HULKORTET PÅ PLADS.

1. Sæt kortstøtten ned i hullet bag åbningen til kortet.

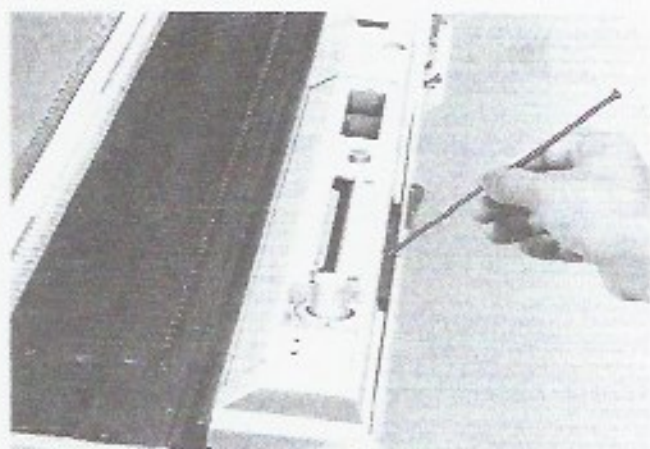

2. Før hulkortet ned i åbningen med numrene fremad. Pas på det kommer til at sidde lige. Pres førerknappen ned og drej den til venstre.

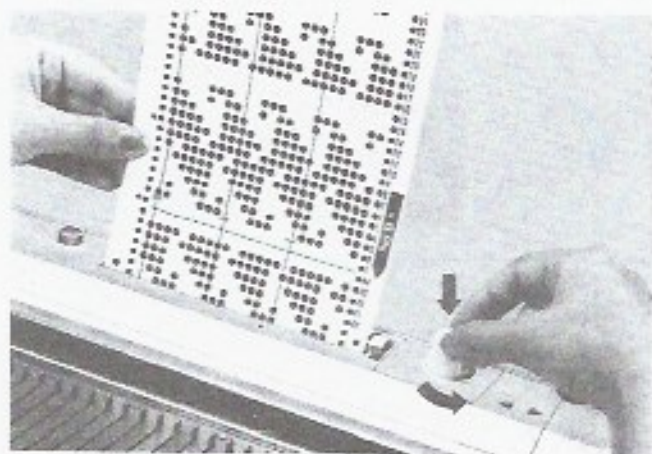

3. Førerknappen drejes lettere, hvis der samtidig trykkes ned på trykknappen.

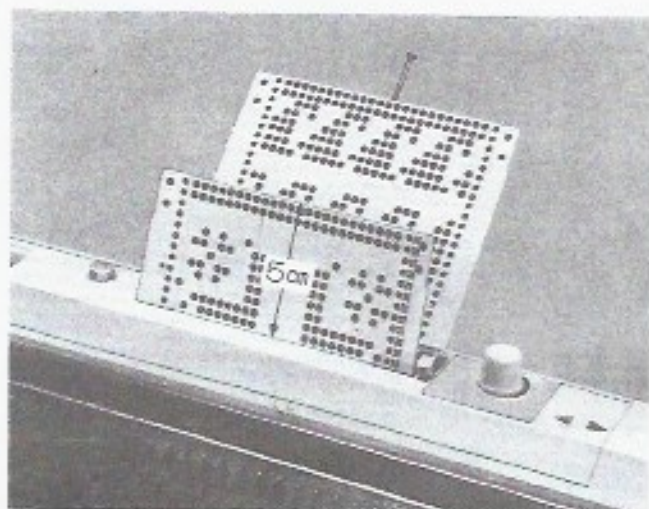
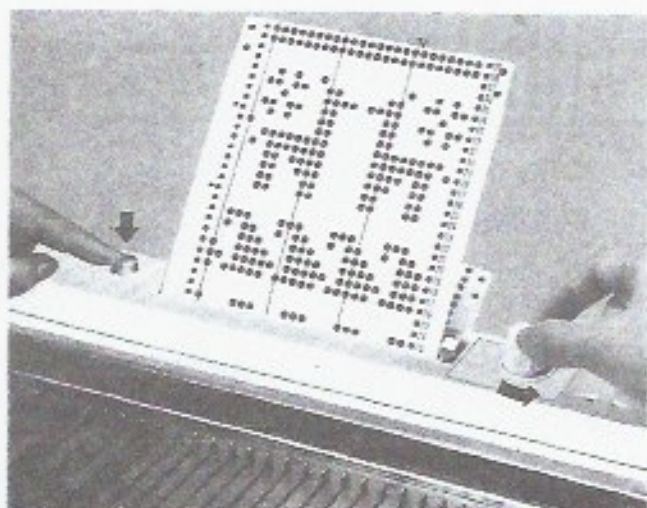

4. Når kortet er på plads, samles det med clipsene så numrene bliver fortløbende.

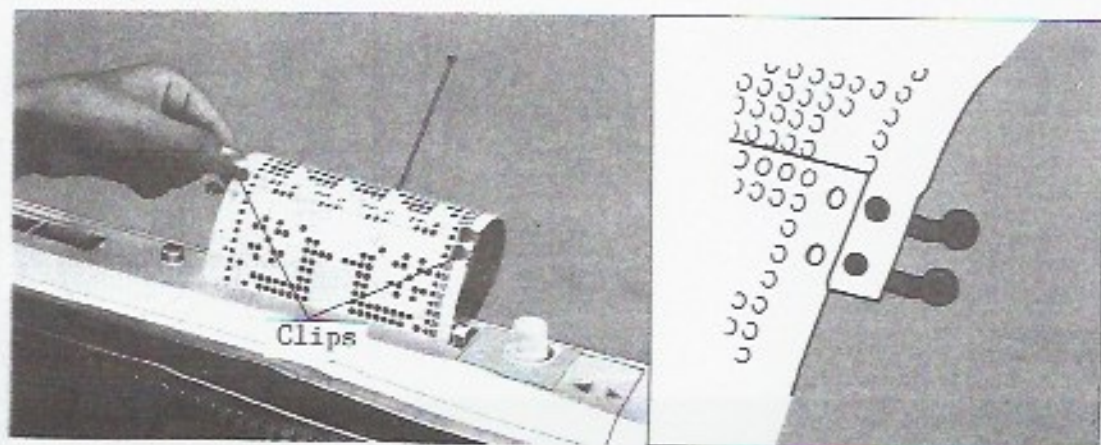

SÅDAN BEGYNDES PÅ MØNSTERSTRIK.

Følgende punkter er vigtige for at få et rigtigt mønster.

Retningspilene viser hvad
vej slæden føres.

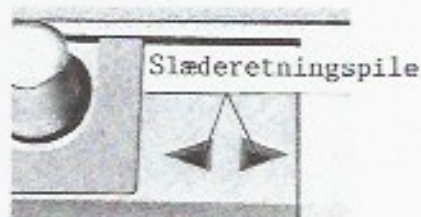

◀ ▶ ... Mod højre

▶ ◀ ... Mod venstre

ENDENÅLSVÆLGERNE.

Når vekselsknappen er sat på KC (på K-slæden), vil endenålene automatisk blive valgt frem i D.pos. uden hensyn til mønsterkortet. Derved undgås tab af masker og der bliver en pæn kant. Skal endenålene ikke vælges frem se. da side 42.

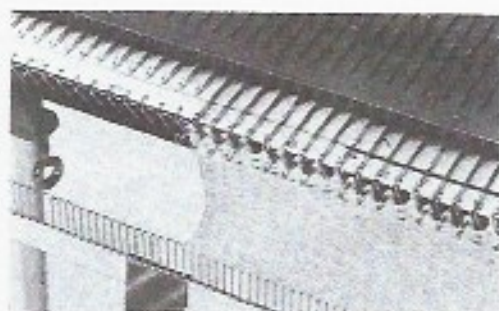

Nåle valgt fra kortet

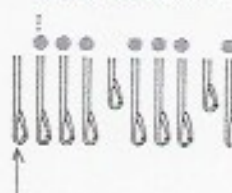

Endenålen der er påvirket
af endenålsvælgerne.

PUNKT 1.

Strik det ønskede antal
rækker og stop slæden i
venstre side.
(Dog ikke i dobbeltlængde)

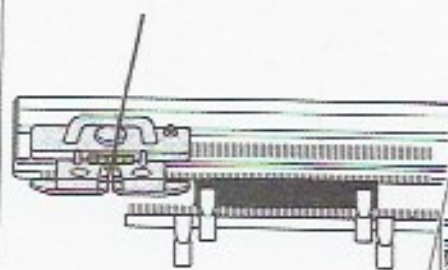

Drej kortet til startlinien.



Kortlåsen sættes på ●

○ 15
○ 14
○ 13
○ 12
○ 11
○ 10
○ 9
○ 8
○ 7
○ 6
○ 5
○ 4
○ 3
○ 2
○ 1

Kortlås

● Mærke

PUNKT 2.

Vekselknappen på KC.
eller SM.



Før K-slæden langsomt til højre (til venstre i Dobbeltlængde-mønstre) og nålene svarende til hullerne på kortet er udvalgt i D.pos.

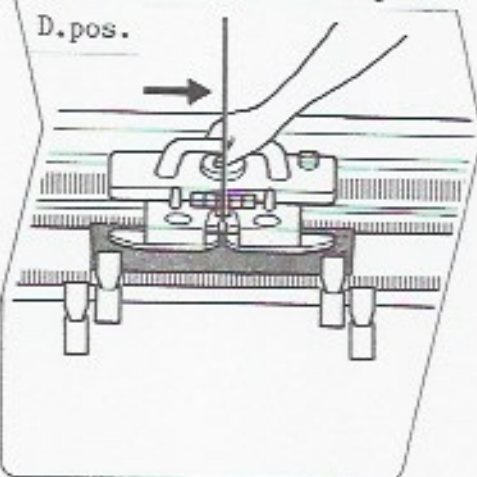

PUNKT 3

Sæt mønsterknapperne og børsterne i henhold til det valgte mønster

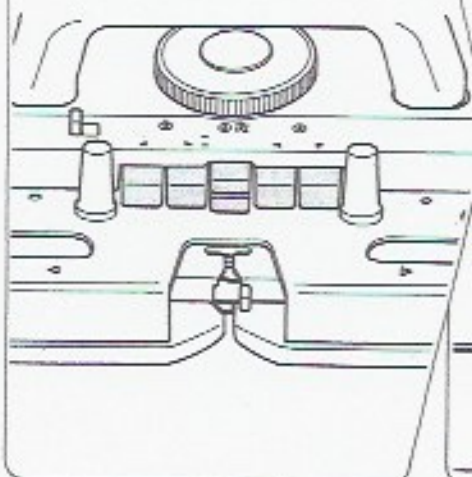

PUNKT 4

Sæt kortlåsen på ▼ eller ▼

- 15
- 14
- 13
- 12
- 11
- 10
- 9
- 8
- 7
- 6
- 5
- 4
- 3
- 2
- 1

Kortlås

▼ ▼ Mærke

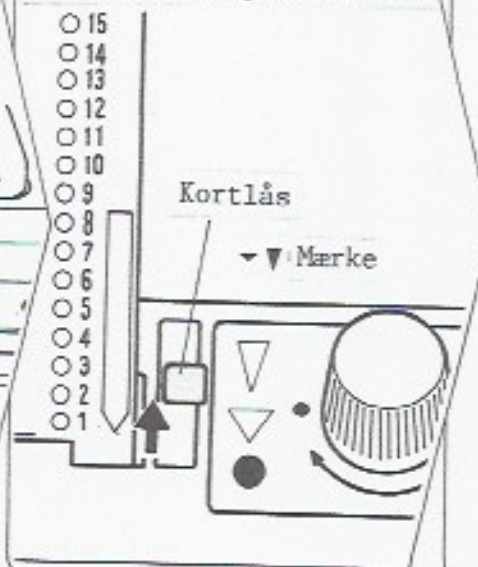

Start strikningen.

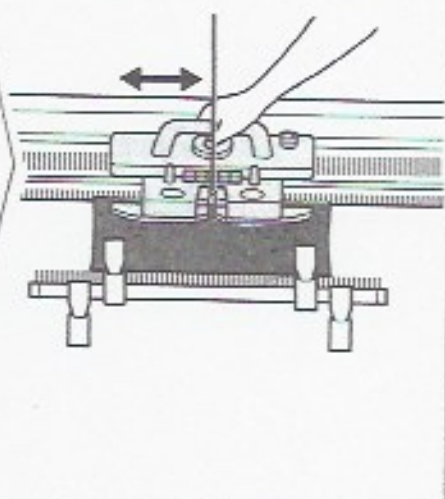

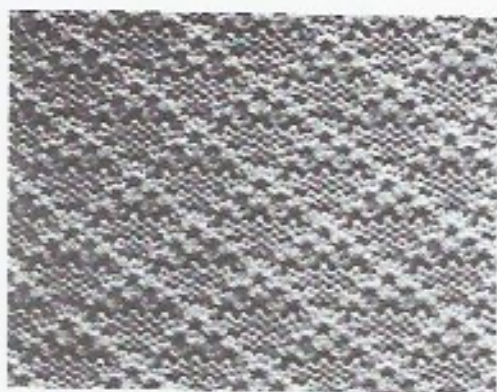

Kort nr. 3 p.

2. Hæng lodder i begge sider af strikketøjet.

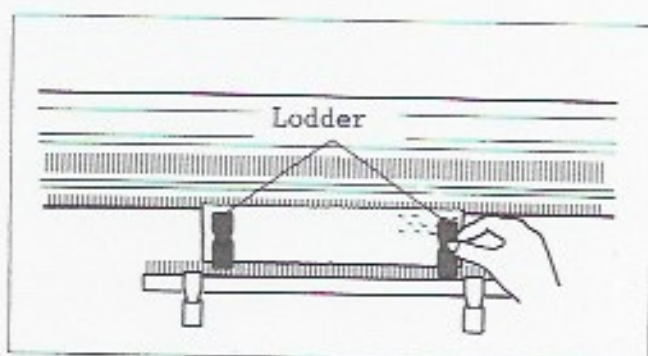

4. Tag forsatsen af K-slæden og skub gummihjulene i arbejdsstilling.

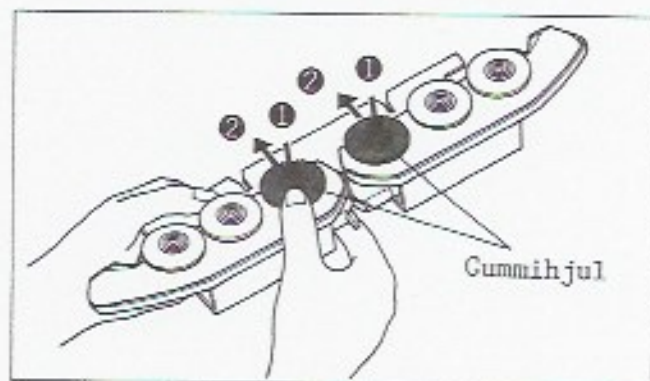

1. Efter nogle rækker glat stoppes K-slæden i venstre side. Kortlåsen sættes på "0"

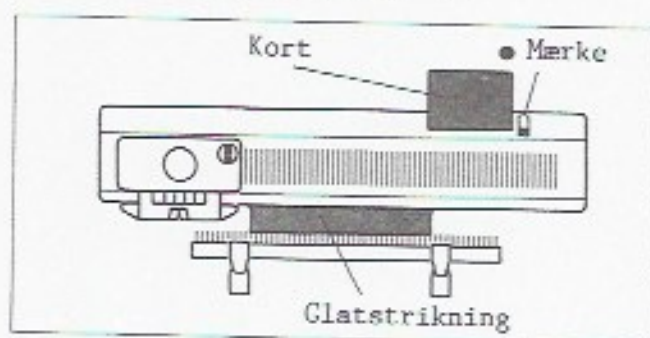

3. Sæt vekselskappen på KC og før slæden til højre og nålene vil blive udvalgt.

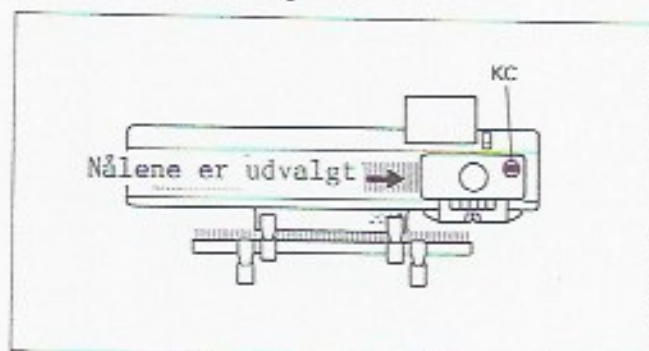

5. Tryk begge tuckknapperne ind.

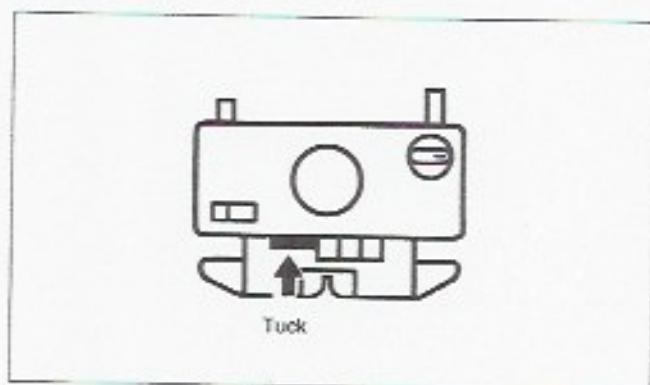

6. Vævebørsterne monteres.
 - 6-1. Frigør vævebørsterne fra deres plads i låget.

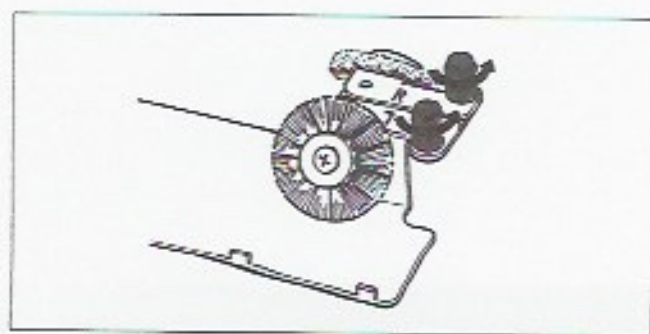

6-2. Sæt vævebørste-L. i forsatsen ved det ovale mærke.

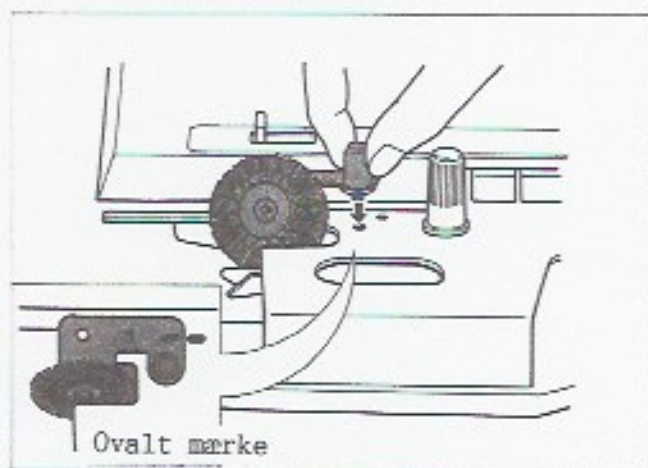

6-3. Fastgør skruen så den lille tap passer i hullet på forsatsen.

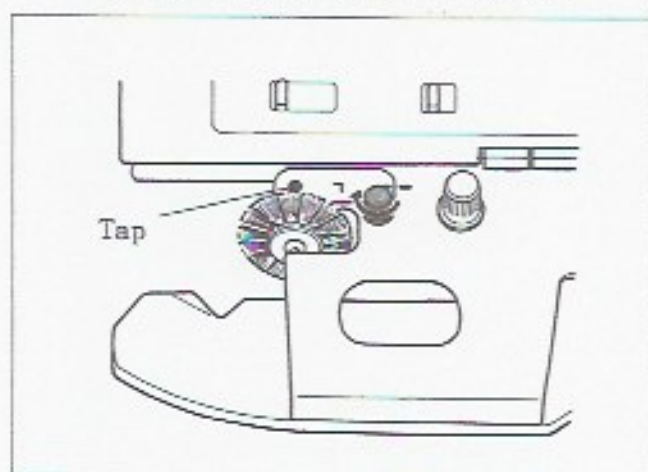

6-4. Sæt vævebørste-R i højre side på samme måde.

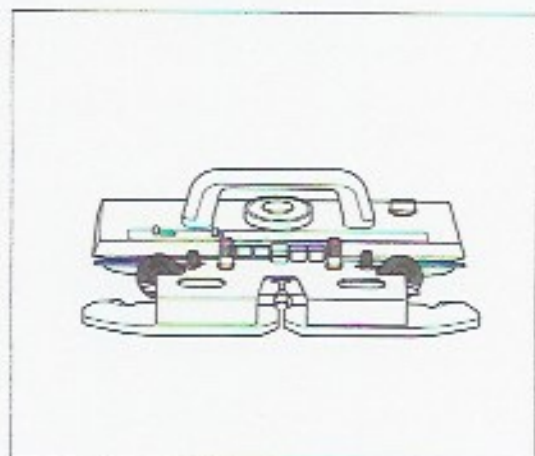

7. Sæt kortlåsen på ▽. Flyt lodderne op efterhånden som der strikkes.

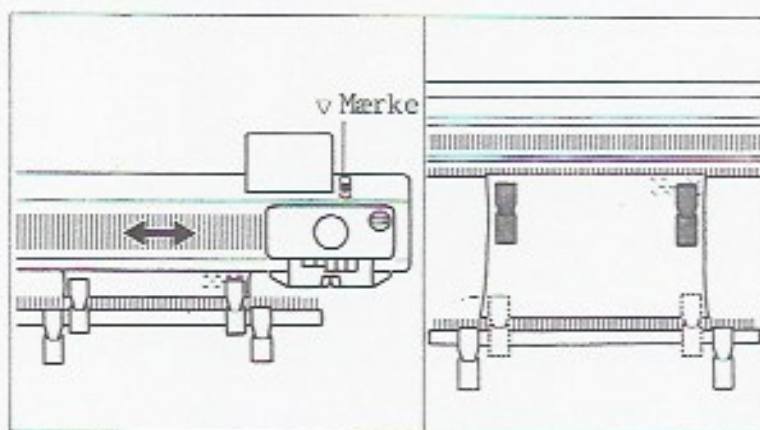

***HUSK.**

Efter af havde strikket tuck - to-farvet tuck - skip afmonteres vævebørsterne

Sæt vævebørsterne tilbage i låget.

Sæt gummihjulene ud af arbejde.

Når der strikkes tuck, må der ikke være to nåle ved siden af hinanden i B.pos.

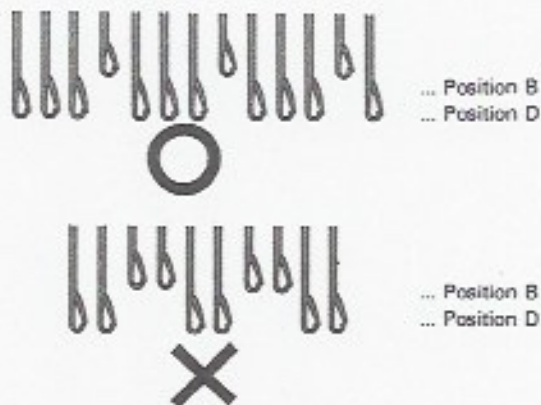

Brug ikke for tykt garn hvis der er udhullet flere end 3 rækker på kortet.

TUCKMØNSTER MED TO FARVER GARN.

Frengangsmåden er den samme som til Tuckmønstre, dog skiftes der garn hver gang der er strikket to rækker. (I eks. er der brugt kort 2p. Garnet skiftes her ved * mærket)

Kort 2p.



1. Sæt garn i garnføreren. Se bill. Frengangsmåden er den samme som Tuck. Se s. 22 + 23. Strik 2 rk.

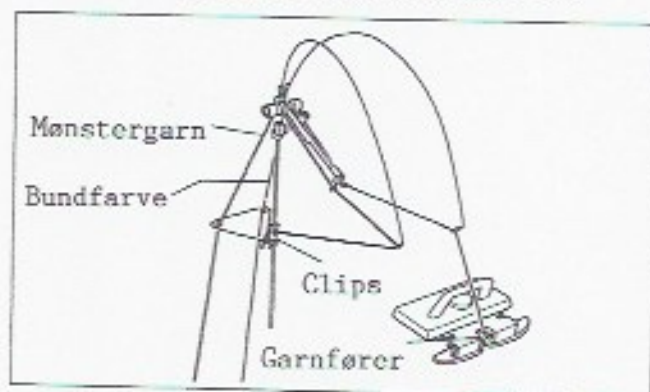

2. Tag bundgarnet ud af garnfører A og sæt den under krogen.

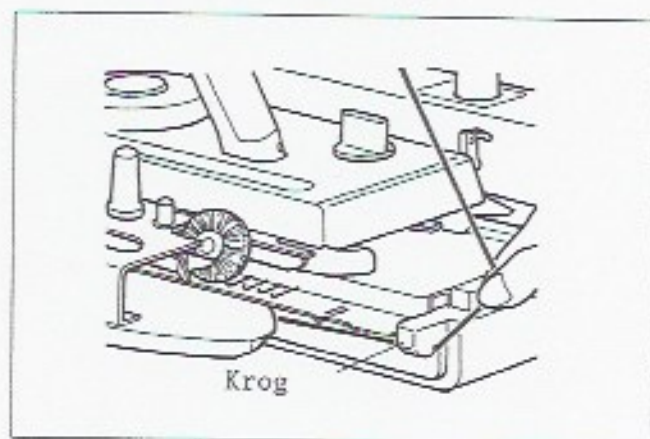

3. Sæt mønsterfarven i garnfører A og strik to rækker.

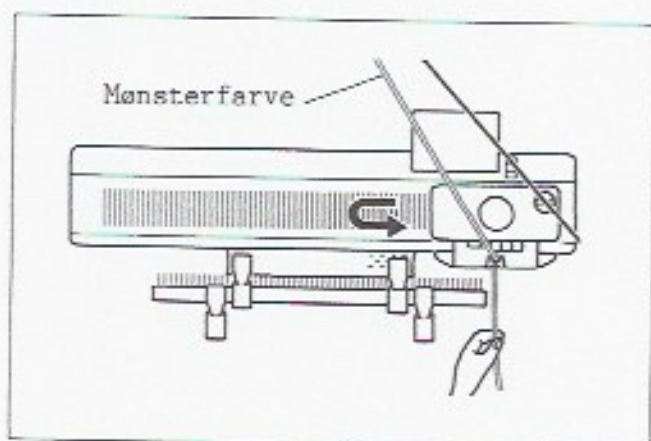

4. Tag mønsterfarven ud af garnfører A og sæt den under krogen i venstre side.

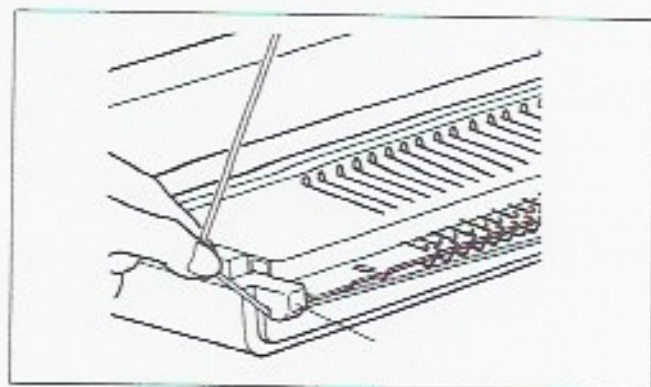

5. Skift garn hver gang der er strikket to rækker.

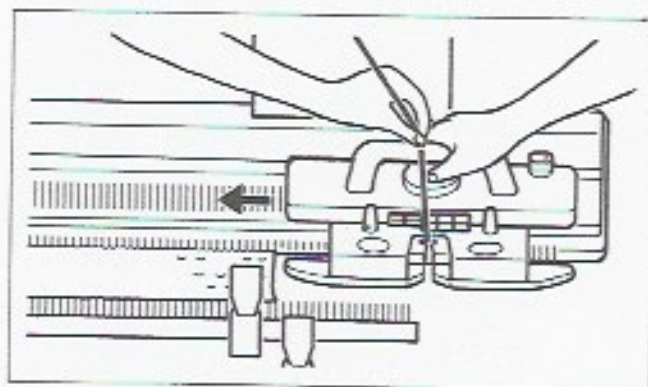

Se også *Husk på s. 23.

*Træk lidt i garnet når der skiftes garn, for at undgå løkker.

*Flyt lodderne med op under strikningen.

Kort nr. 6



1. Efter nogle rækker glatstrikning stoppes slæden i venstre side. Kortlåsen på ●-mærket. Sæt lodder i.

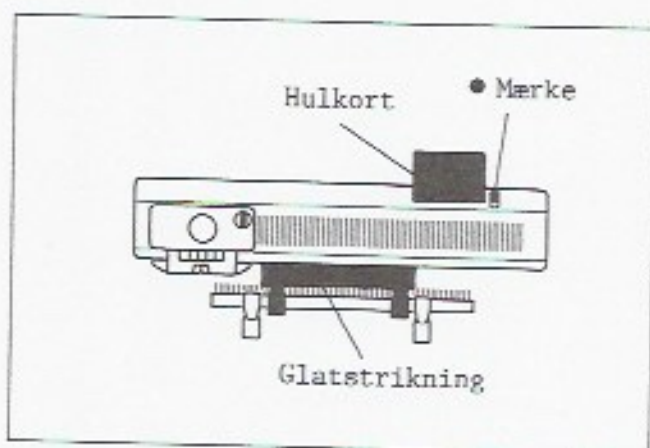

2. Sæt vekselskappen på KC. Før slæden til højre og nålene er udvalgt.

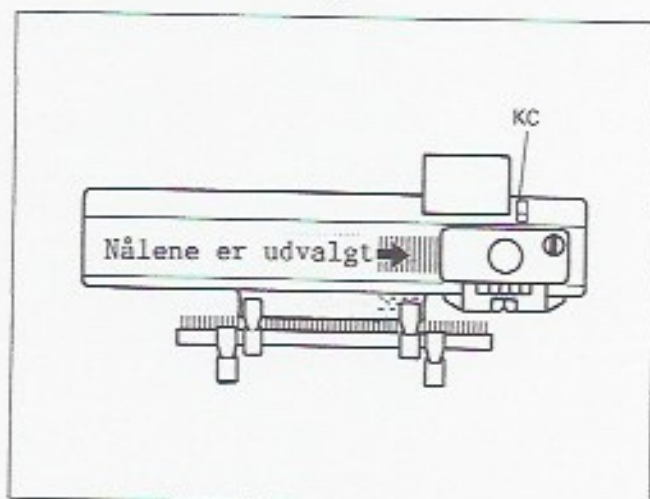

3. Tryk begge Partknapper ind.

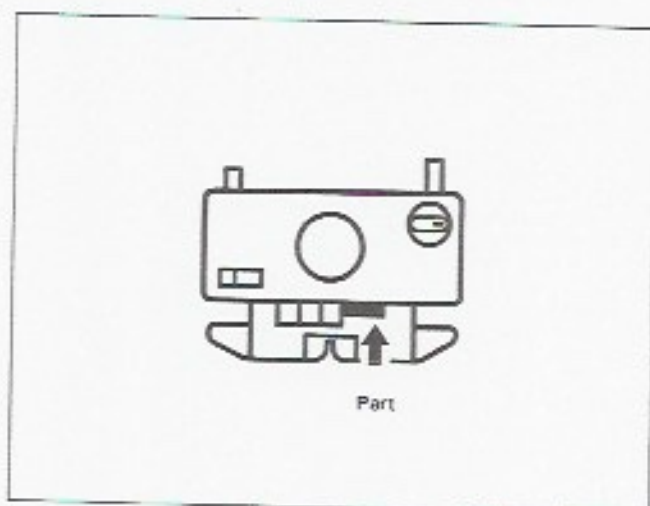

4. Sæt kortlåsen på ▼. Ved at føre slæden frem og tilbage strikkes der Skip.

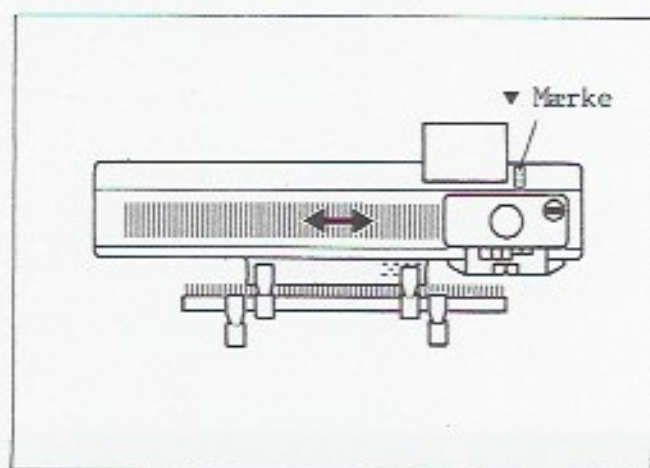

SKIPMØNSTRE MED TO FARVER.

Fremgangsmåden er den samme som til Skipmønstre, dog skiftes der garn hver gang der er strikket to rækker.

Kort nr. 3



1. Sæt garn i trådføreren (se Bill)

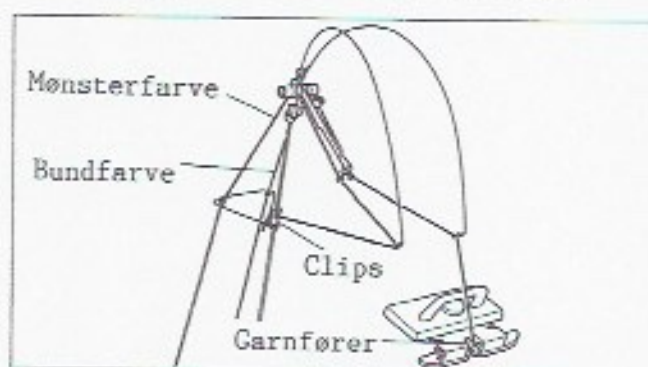

2. Se skipmønstre punkt 1-4 side 25.

Strik 2 rækker.

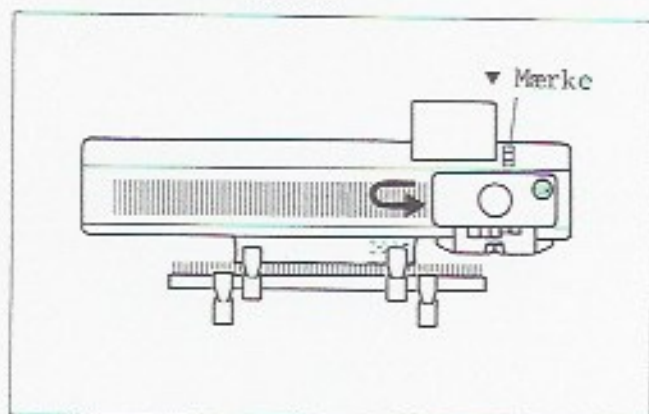

3. Tag bundfarven ud af garnføreren.
Sæt den under krogen i højre side.

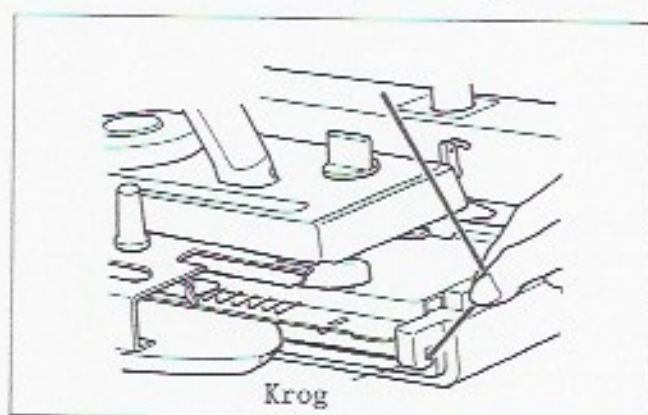

4. Sæt mønsterfarven i garnføreren.
Strik 2 rækker.

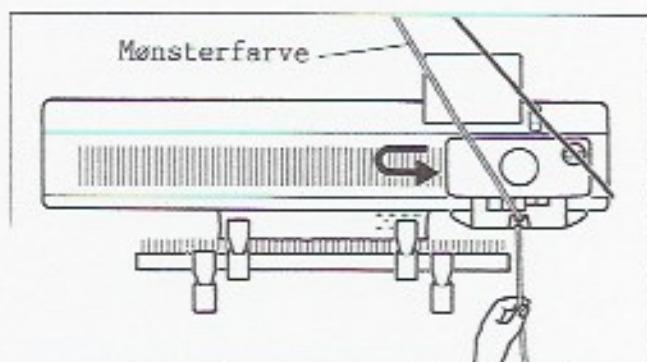

5. Skift garn hver gang der er strikket 2 rækker.

Mønsterfarven sættes under krogen i venstre side.

* Pas på.

At garnet ikke er krydset i to-farvet Tuck og Skip.

Kort 2 p.

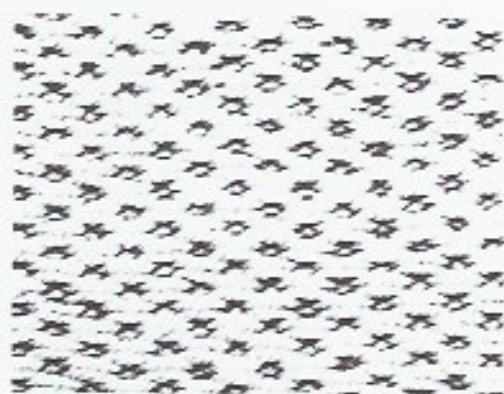

1. Sæt garn i trådføreren med vævegarnet i venstre side. Justér spændingen til vævegarnet. (Se s. 14)

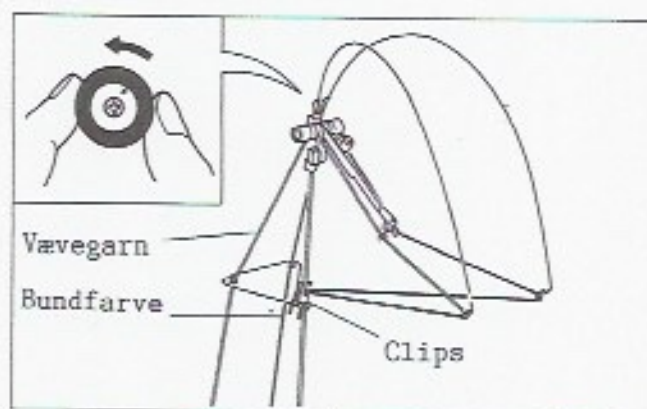

- 1-1 Strik nogle rækker glat og stop slæden i venstre side. Kortlåsen 0. Sæt lodder på.

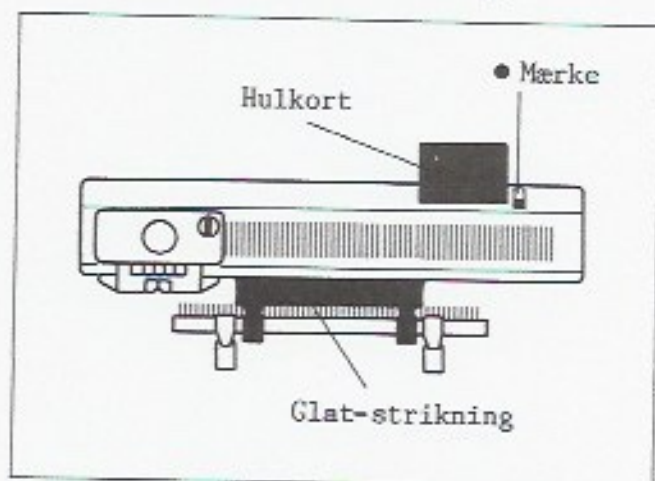

- 1-2 Sæt vekselskappen på KC og før slæden til højre, nålene er udvalgt.

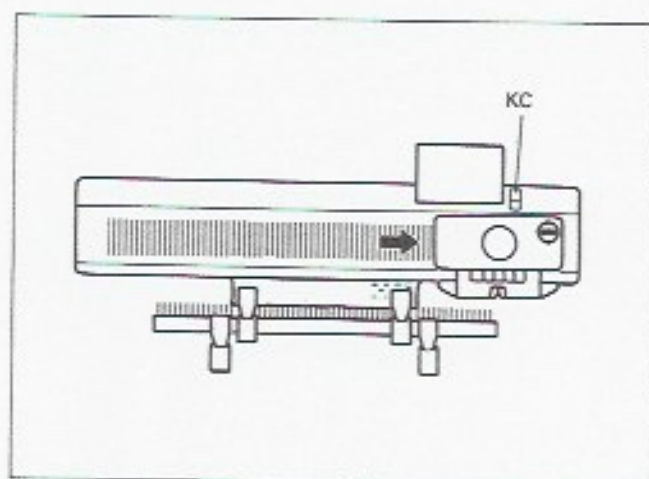

- 1-3 Tag væveborsterne fra låget og sæt dem på slæden.

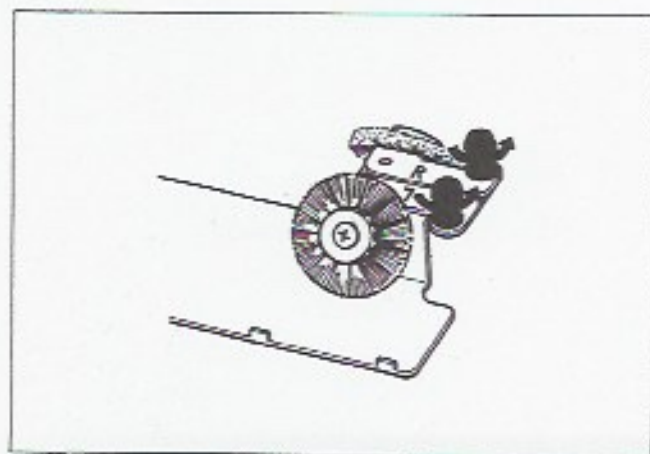

2. Sæt væveborste L ned i hullet. Se efter mærket.

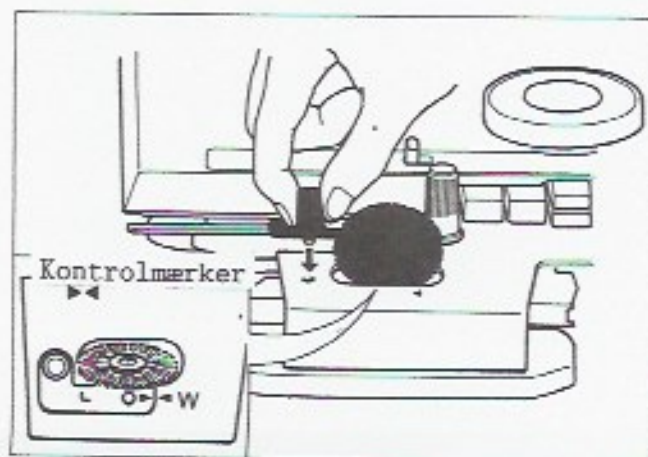

3. Skru vævebørsten på.

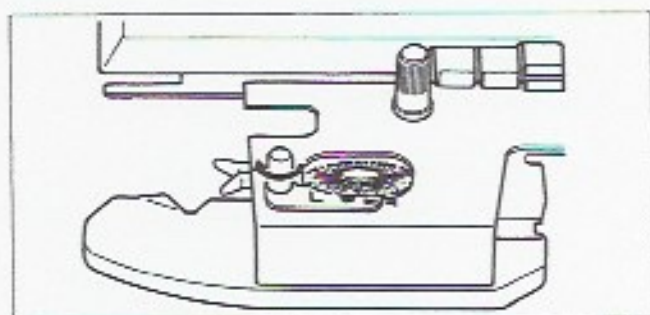

4. Montér vævebørste R på samme måde.

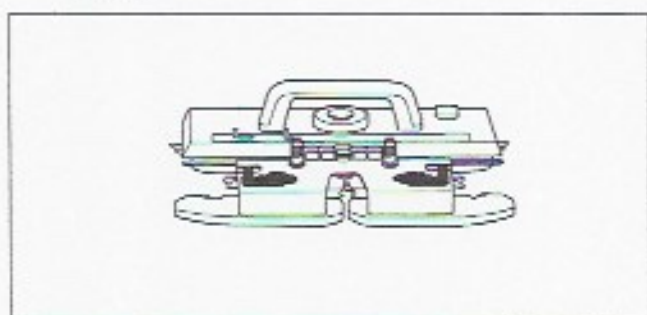

5. Kortlåsen på ▼ mærket.

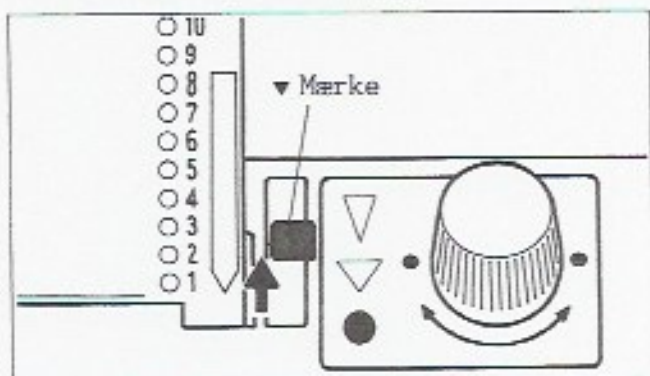

6. Hold i vævegarnet med venstre hånd og tråd den i føreren for vævegarn i venstre side af slæden.
Strik 1 række til venstre.

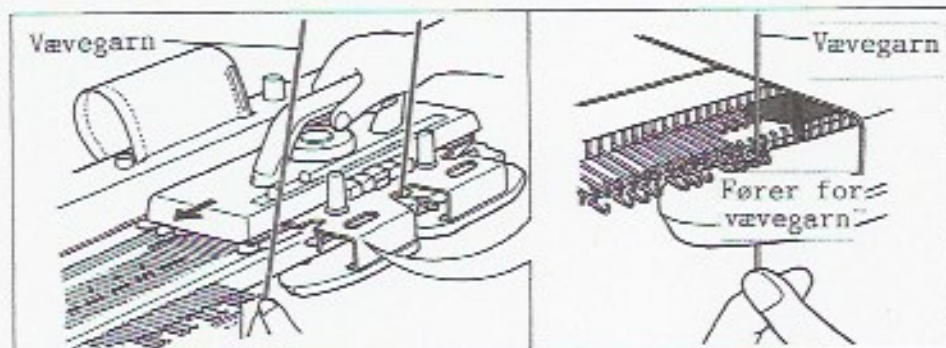

7. Tag vævegarnet ud af venstre fører og flyt den om på højre fører for vævegarn.

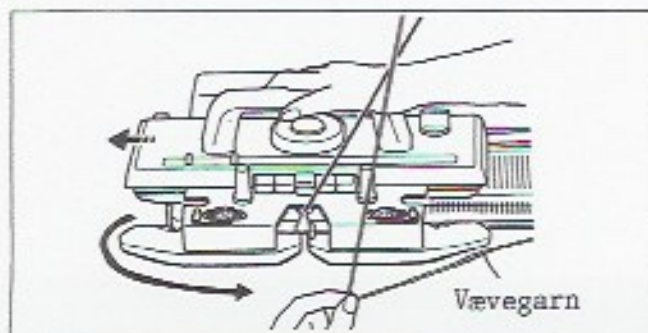

8. Strik 1 række til højre. Fortsæt med at strikke ved hele tiden at flytte vævegarnet så det altid er foran føreren for vævegarnet.

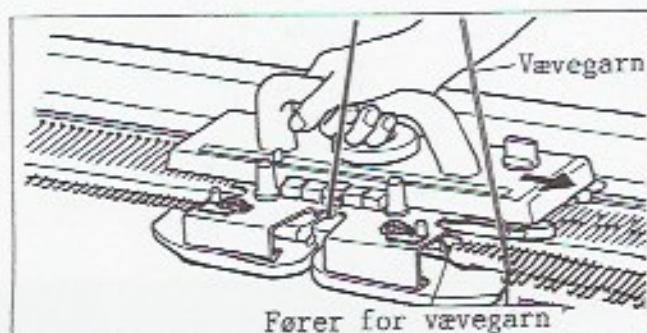

Væveborsterne sættes tilbage i låget efter brug.

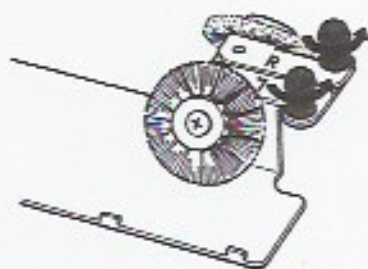

Skal der bruges flere farver i vævegarn.
Vævegarnet kan også lægges over nålene med hånden, dette er lettere, når der skal bruges flere farver vævegarn.

Hold garnet løst ← Slæderetning

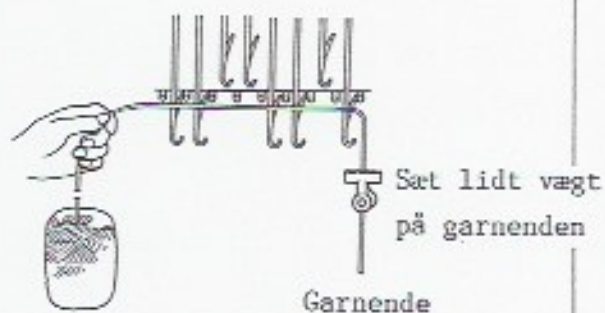

I vævemønstre må der ikke være mere end tre nåle udvalgt ved siden af hinanden.



ENKELT MOTIV I VÆVESTRIKNING.

Kort nr. 1 p.

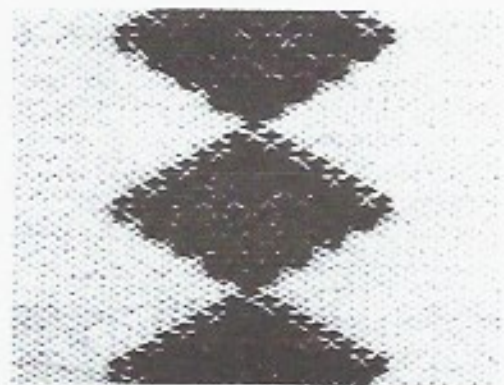

Motivstriknung med strikkeleder.

1. Tegn et motiv på arket der er i strikkelederen.

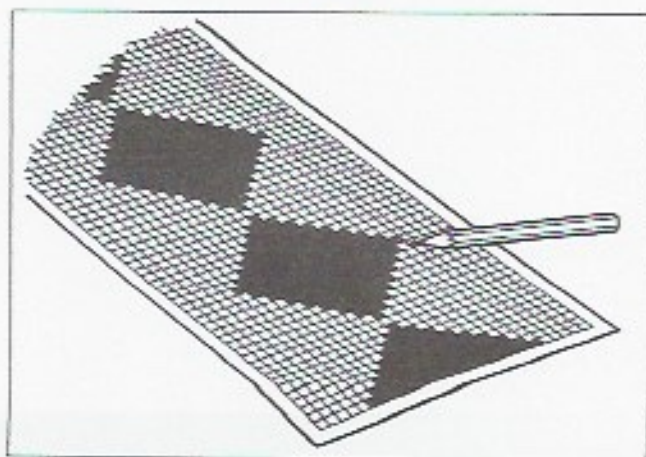

2. Start på samme måde som til vævestrikning punkt 1-5.

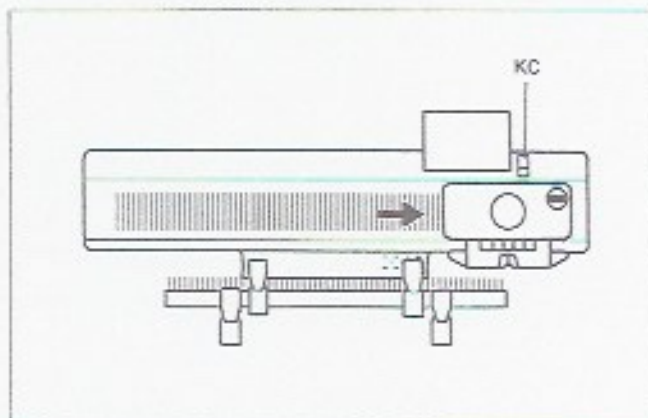

3. Læg vævegarnet efter diagrammet.
Pas på, at vævegarnet ligger samme vej som strikkeretningen.

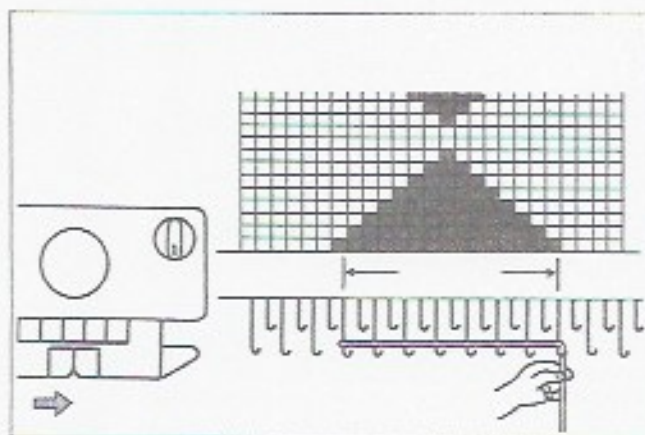

4. Fortsæt med at strikke efter diagrammet.

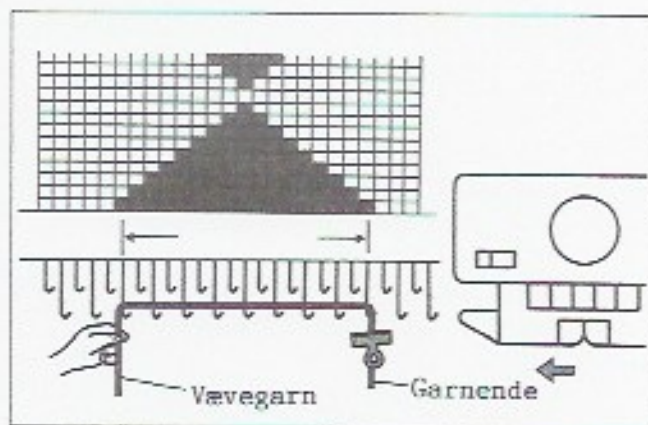

Husk at afmontere vævebørsterne efter brug.

FARVESTRIK (NORSKE MØNSTRE)

Der kan bruges kort nr. 1p - 2p - 6p - 7p - 8p - 9p - 10p - 11p - 12p - 15p.

I farvestriking kan der strikkes to forskellige farver på en række.

Kort nr.7p.

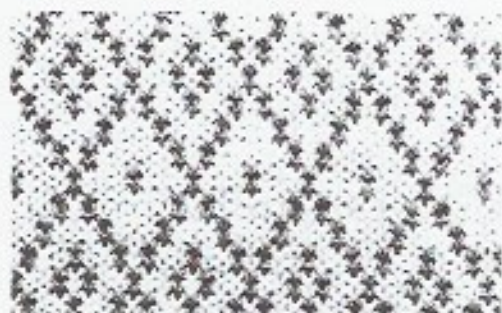

2. Efter nogle rækker glat stoppes slæden i venstre side. Sæt kortet i og kortlåsen på ●-mærket.

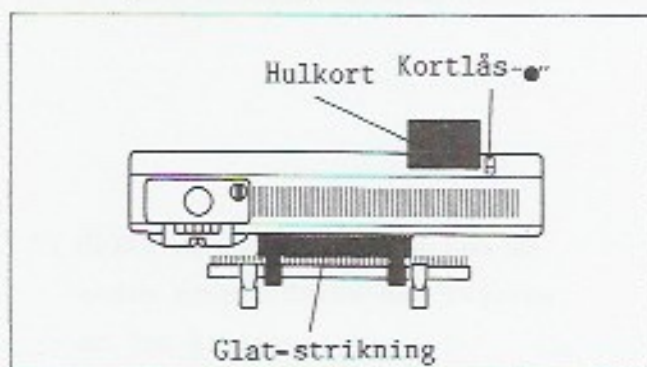

4. Tryk den øverste "MC" knap ind.

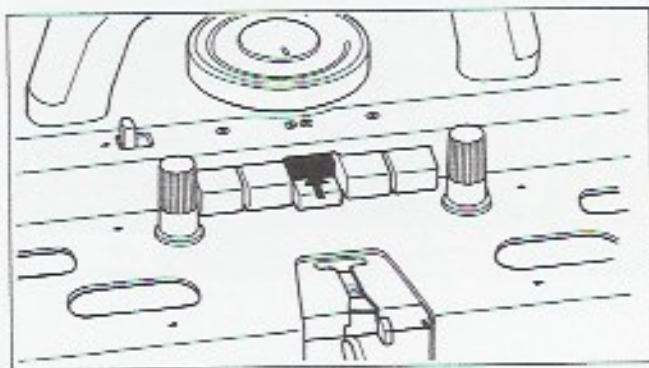

6. Sæt mønstergarnet i garnfører B uden at åbne garnlåsen.

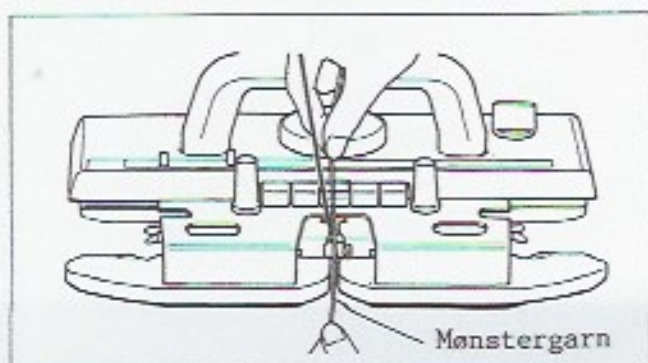

1. Sæt garn i som vist på bill.

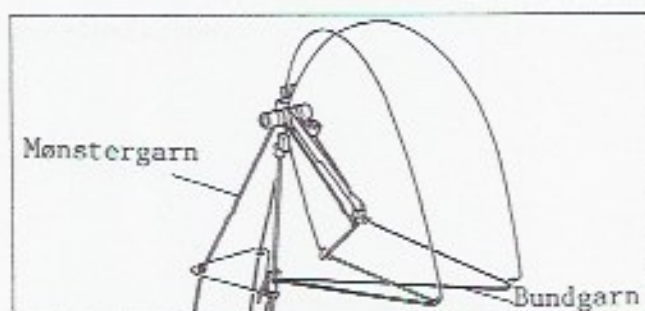

3. Sæt vekselskappen på "KC", strik en række til højre og nålene er udvalgt.

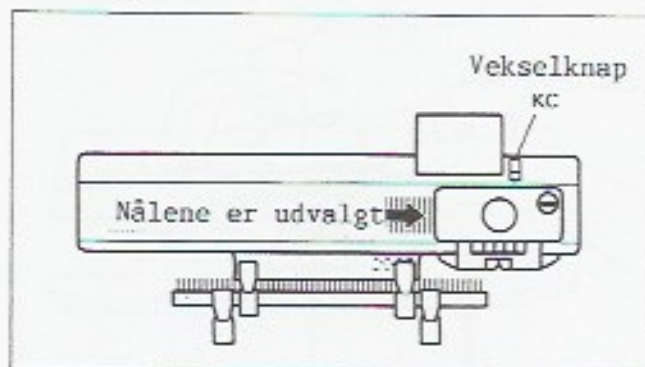

5. Sæt kortlåsen på ▼-mærket.

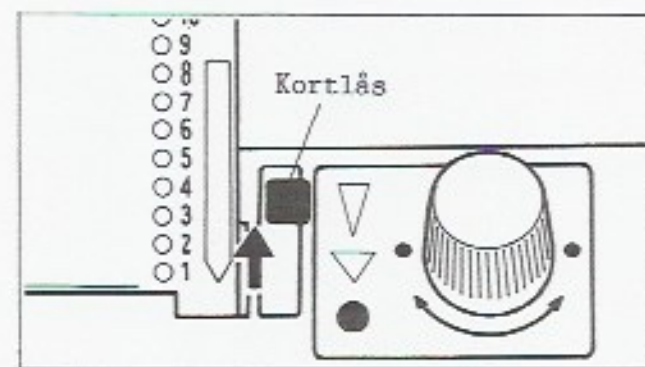

7. Hold i garnenden og der kan strikkes farvestriking.

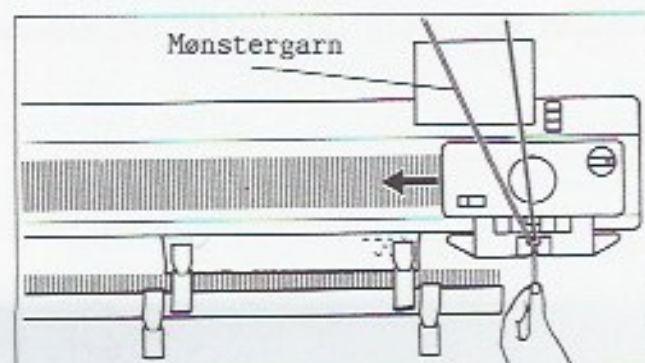

*Hvis der skal bruges mere end tre farver garn.

1. Sæt bundgarnet i højre side af garnføreren.

2. Sæt mønstergarn 1 på gulvet. 4

(Skal der strikkes mange rækker sættes den i trådføreren)

3. Sæt en clips eller lidt vægt i enden af mønsterfarven.

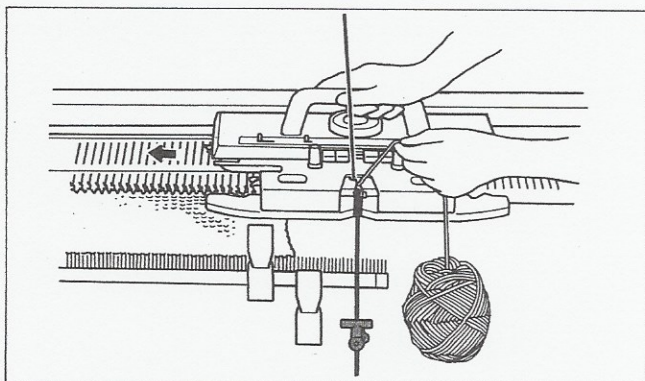

4. Før slæden frem og tilbage imens der holdes i garnet.

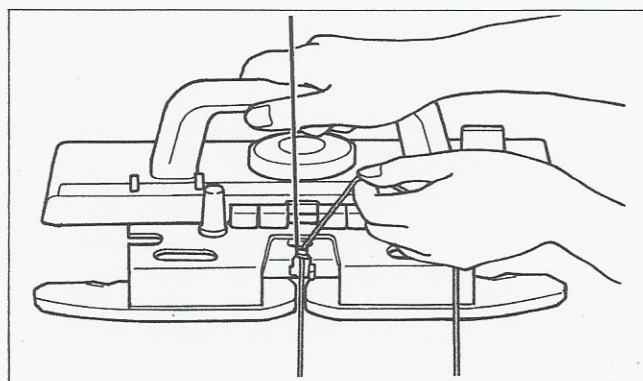

5. Skift mønsterfarven ud med en anden mønsterfarve når stjerne er ved åbningen.

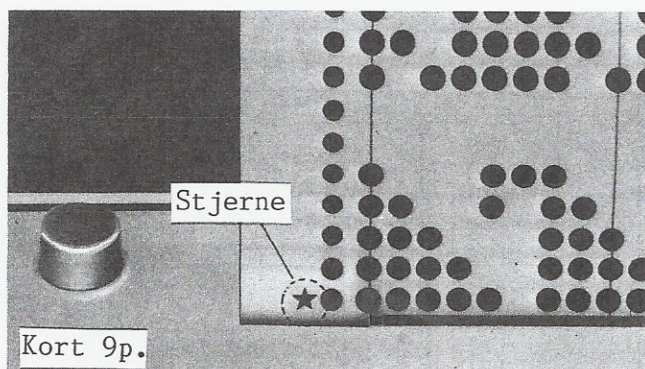

*HUSK

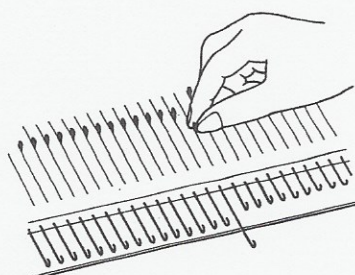

Er endenålen udvalgt når den ikke skal være det, skubbes den tilbage til B.pos. med hånden.

Almindeligt mønster

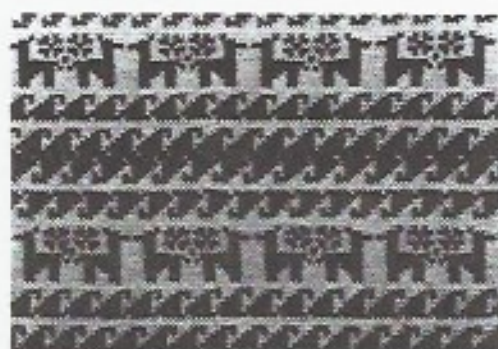

Dobbeltlængde mønster

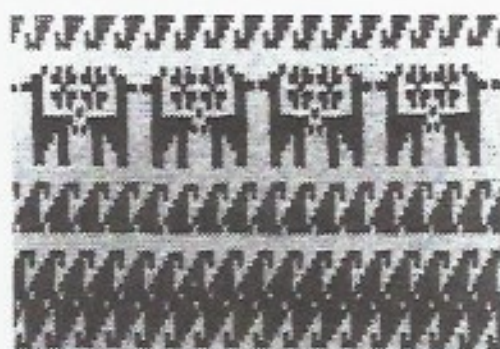

Kort nr.9p.

1. Sæt garn i som vist på bill.

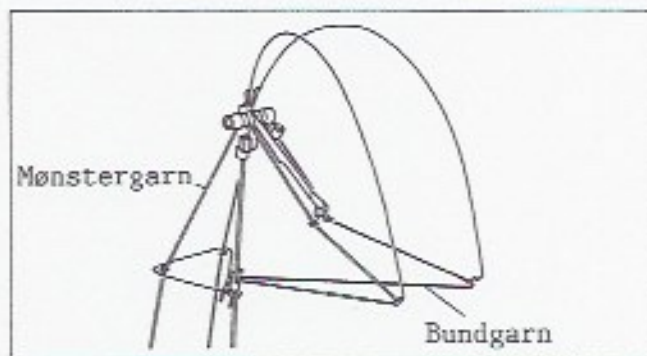

2. Strik nogle rækker glat, stop slæden i højre side af maskinen. Kortlåsen sættes på 0.

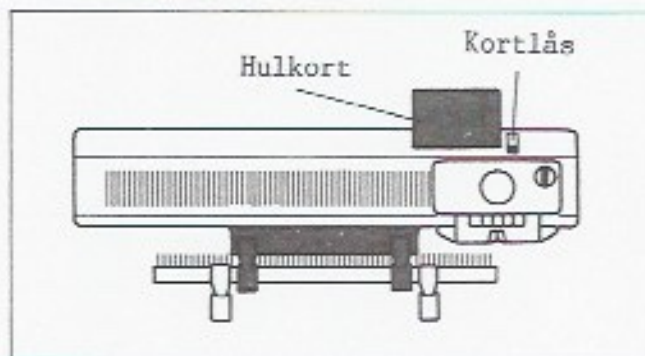

3. Sæt vekselknappen på "KC" og før slæden til venstre. Nålene er udvalgt.

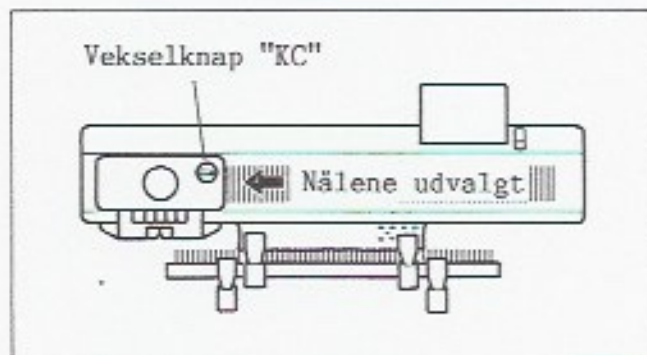

4. Tryk øverste "MC" ind.

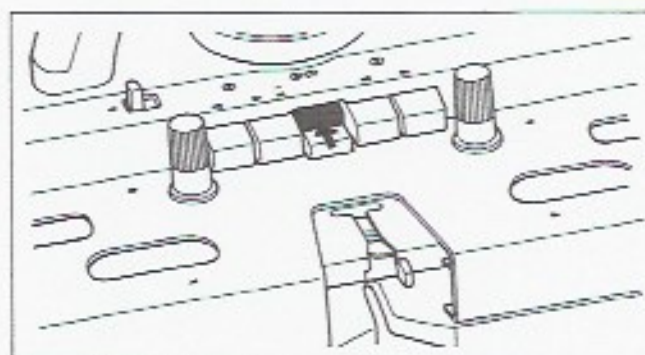

5. Sæt kortlåsen på 0-mærket.

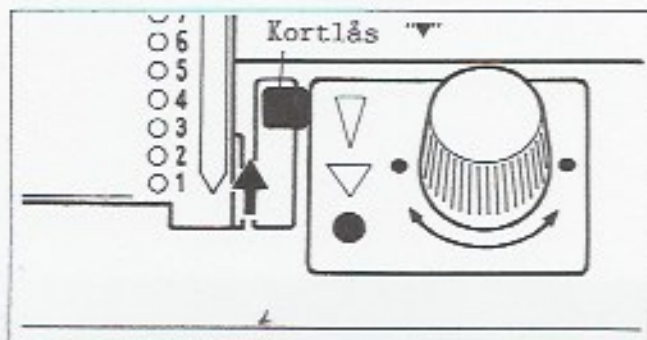

6. Sæt mønstergarnet i garnfører B.

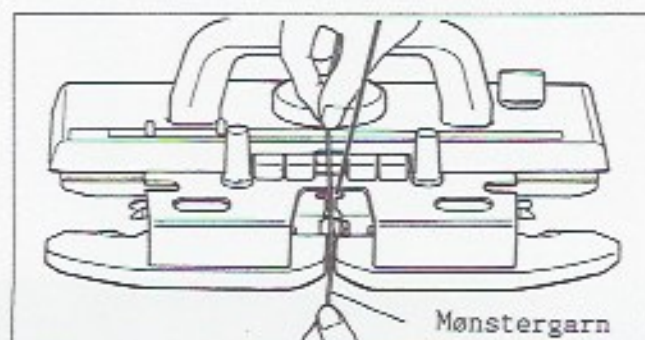

7. Hold i garnenden og der kan strikkes mønster. Sæt lodder i arbejdet.

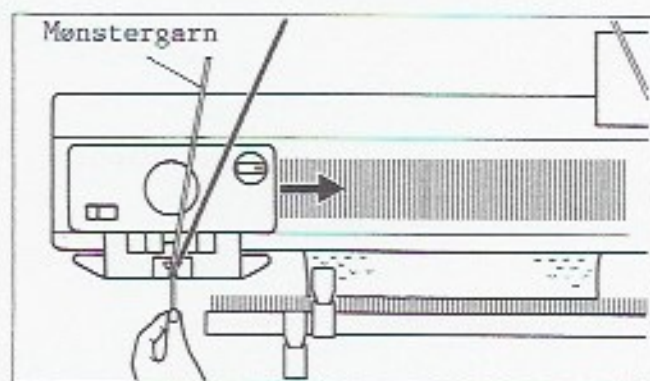

*Hulkortet flytter sig kun, når slæden føres fra venstre til højre.

NÅR DER SKAL STRIKKES NORMAL OG DOBBELTLÆNGDE PÅ DET SAMME ARBEJDE (SKIFTEVIS)

Start som til dobbeltlængde og stop slæden i højre side. Udvælg nålene.

Når stjernen er nede ved åbningen, skiftes fra ▼ til ▼ fortsæt med at strikke.

Når der skiftes om på kortlåsen, skal slæden altid stå i venstre side af maskinen.

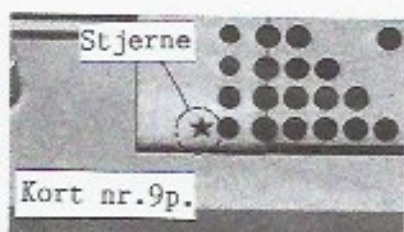

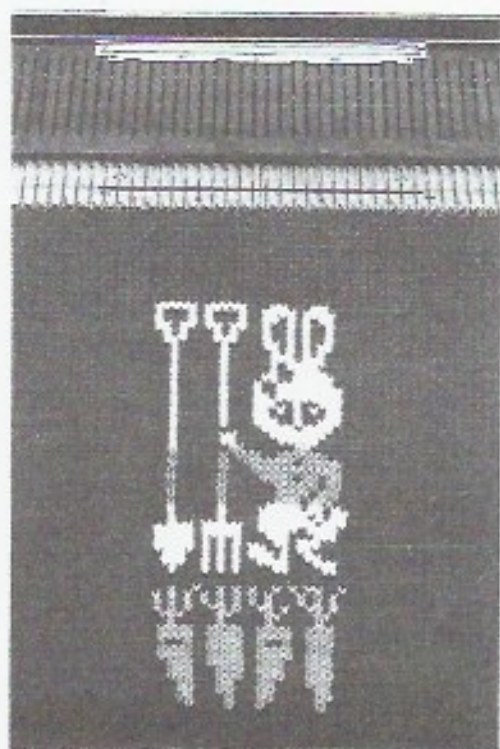

Kort nr. 10 p.

ET-PUNKTKAM.

Punktkammen består af to dele (R & L), som samles ved, at skubbe dem ind i hinanden til der køres et klik.

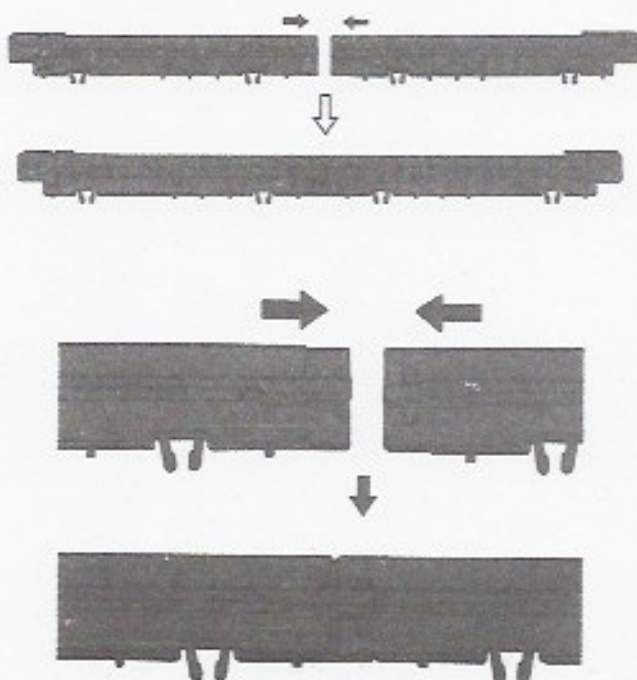

FORBEREDELSE.

- * Hulkort.
- * Bundfarven.
- * Mønsterfarven. - Skal være klar.

Del et stykke af bundfarven i to.
Der kan også bruges en tynd tråd i samme nuance.

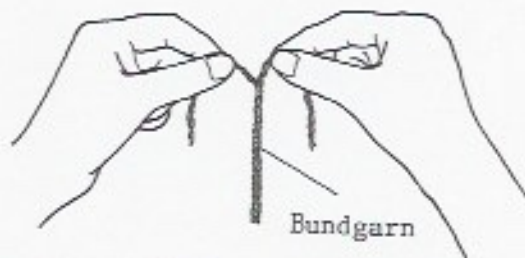

1. Tråd begge garner i trådføreren.
Sæt garnet fast i clipsen.

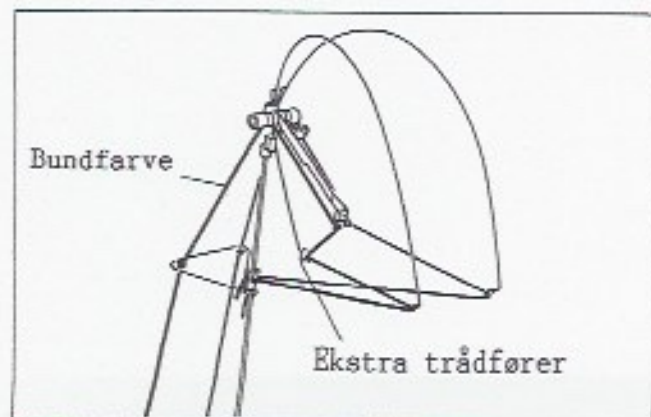

2. Strik nogle rækker glat og stop slæden i venstre side af maskinen.
Sæt kortet i. Kortlåsen på "0".
Sæt lodder i arbejdet.

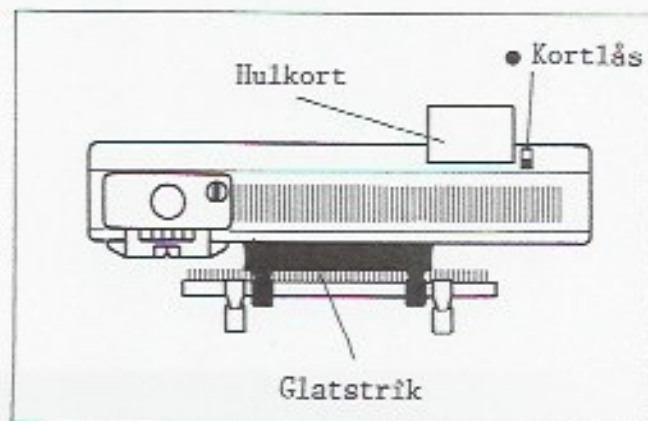

3. Skub nålen ved [X]-mærket på nålesengen lidt frem, så er det lettere at sætte punktkammen på plads.

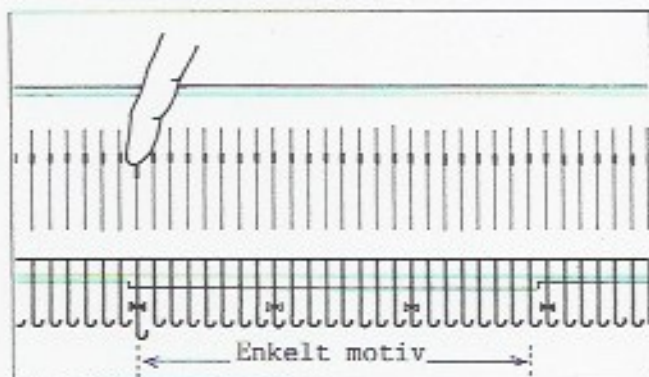

4. Sæt punktkammen på nålesengen så [X] mærkerne på punktkammen og nålesenge er ud for hinanden.

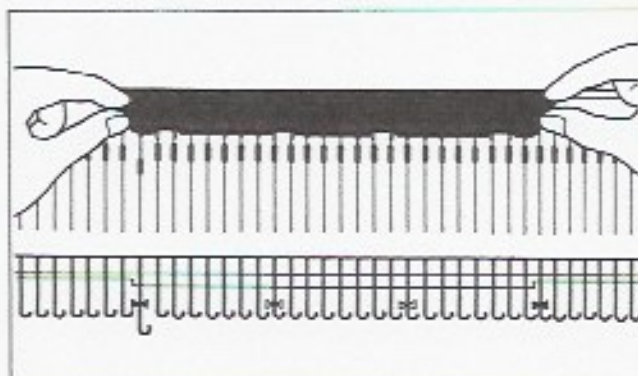

5. Skub punktkammen ned i rillen og helt tilbage.

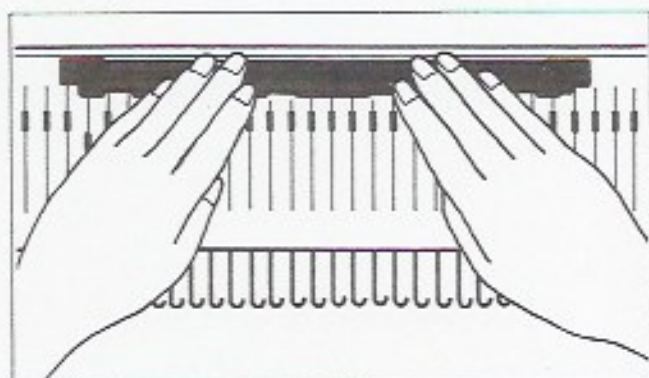

6. Sæt vekselsknappen på "SM" og strik ti højre. Nålene er udvalgt.

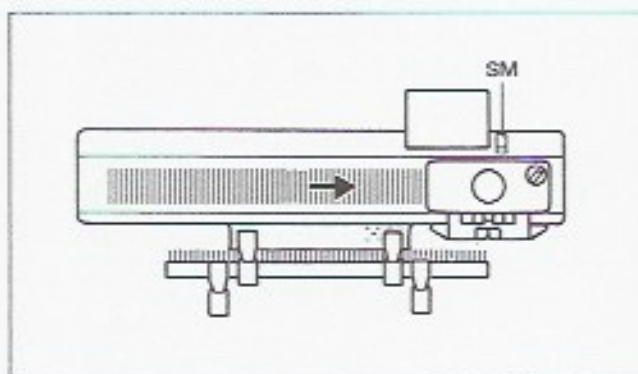

7. Skub øverste "MC" knap ind.

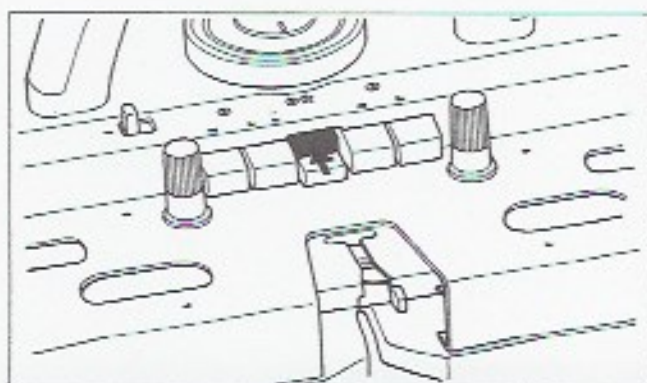

8. Sæt kortlåsen på ▼-mærket og mønsterfarven sættes i garnfører B. Strik 1 række til venstre.

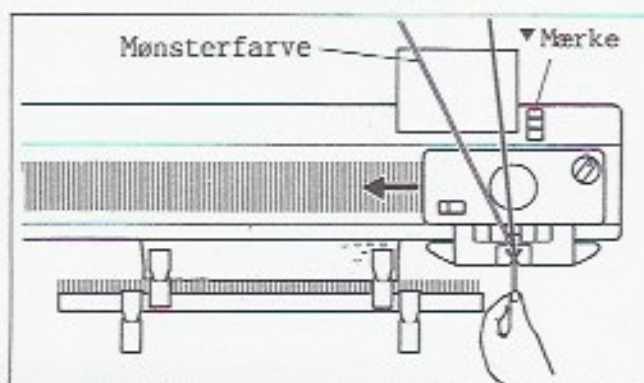

9. Mønsterfarven skal ligge under hjørnet på forsatsen og op i hakket.

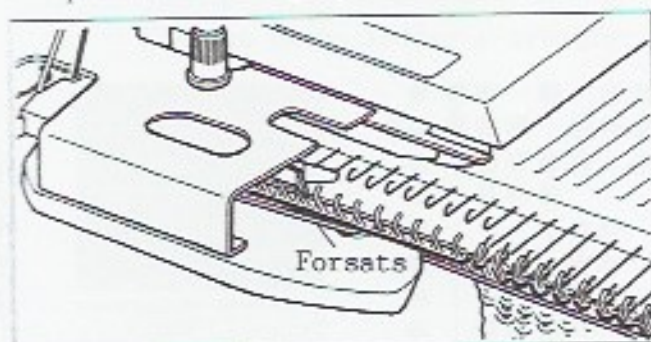

- * Trak lidt i garnet for at undgå løkker.

10. Skub nålen ved siden af sidste udvalgte nål frem i D.pos. Sæt den delte tråd på krogen og skub nålen tilbage i B.pos.

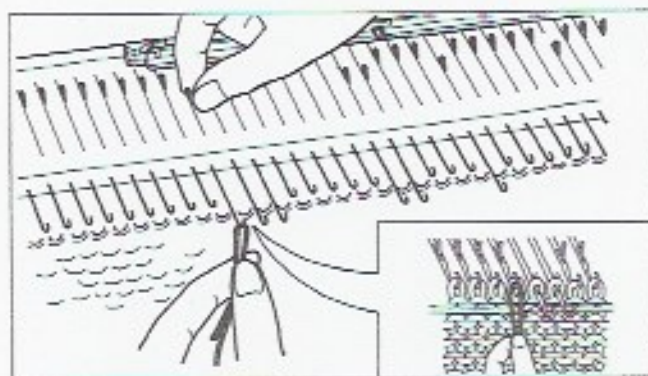
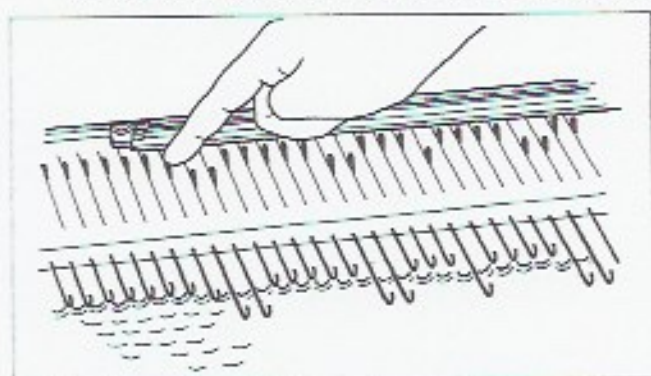

11. Hold i tråden og før slæden til højre.

12. Der sættes en tråd i højre side af arbejdet. (Se punkt 10)

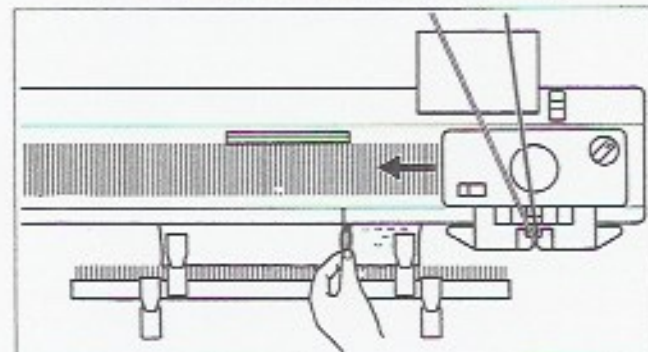
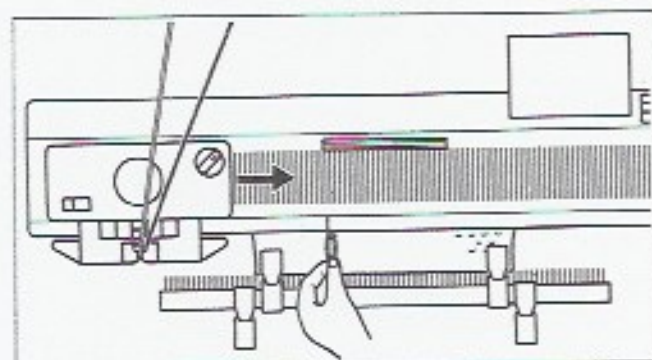

13. Strik en række, sæt tråden op på nålen ved siden af sidste udvalgte nål. Der fortsættes med at strikke på samme måde til motivet er færdigt. Sæt evt. en clips på trådenden.

- * Her er slæden stoppet i venstre side.

- * Her er slæden stoppet i højre side.

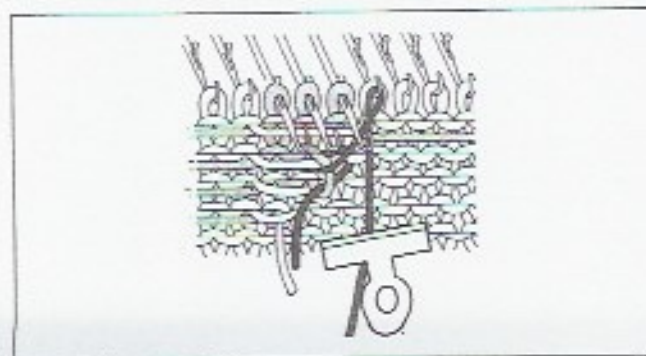
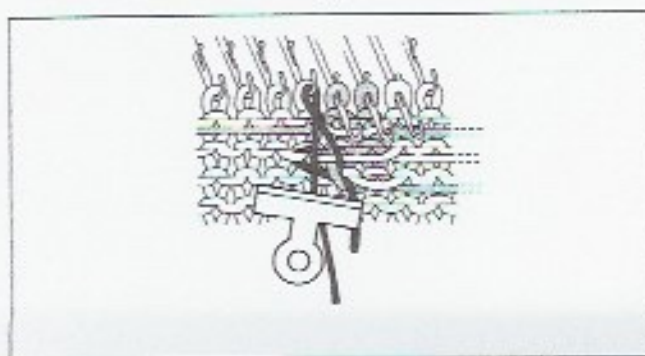

14. Skift mønstergarnet når der er en stjerne ved åbningen.
Husk at sætte lodder i arbejdet.

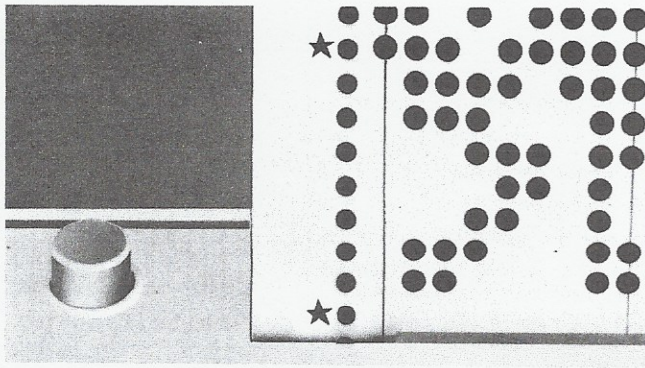

Platinhul-mønstre er en kombination af tykt og meget tyndt garn.

Det tykke garn strikkes som bundfarven og det tynde som mønsterfarven.

Kort nr. 15p.

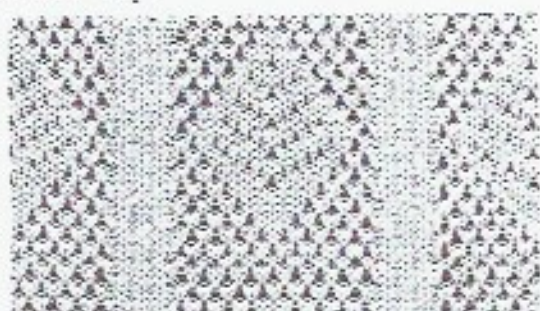

*Skub altid endenålen tilbage til B.pos. hvis den er udvalgt (D.pos.)

1. Sæt garnet i garnføreren som vist på bill. Justér spændingen til det tynde garn. (Mønsterfarven)

2. Drej endenålsvælgerne ud af funktion se bill. side 42.

Er endenålene udvalgt, bringes de tilbage til B.pos. med hånden.

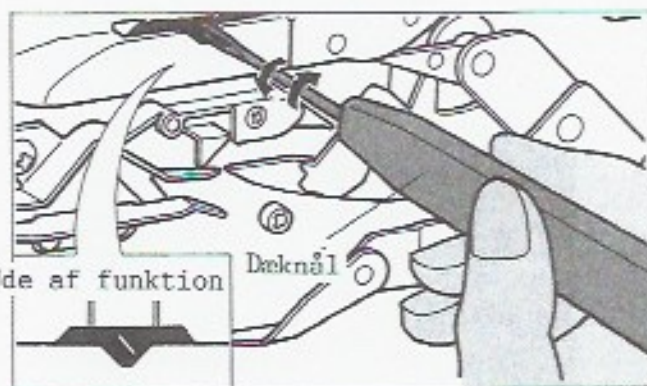
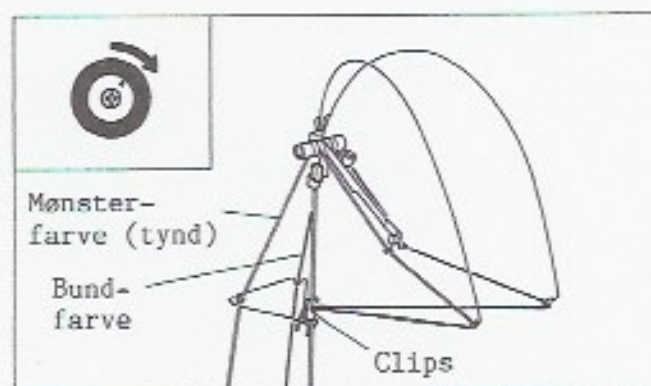

3. Efter nogle rækker glat, stoppes slæden i venstre side. Kortlåsen på "0" Sæt lodder i arbejdet.

4. Sæt vekselskappen på "KC" og før slæden til højre. Nålene er udvalgt.

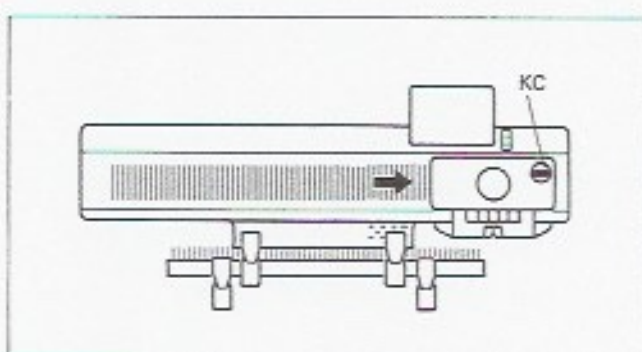
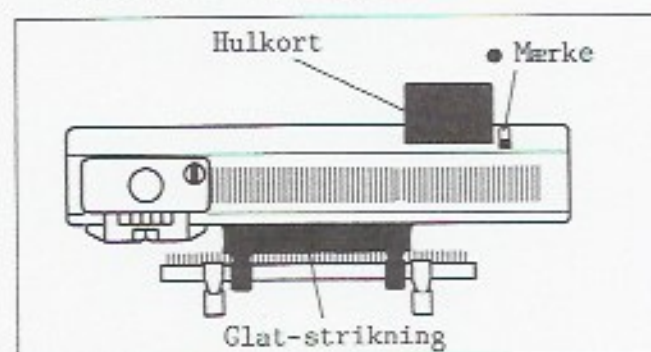

5. Skub begge "MC" knapperne ind.

6. Kortlåsen på V-mærket.

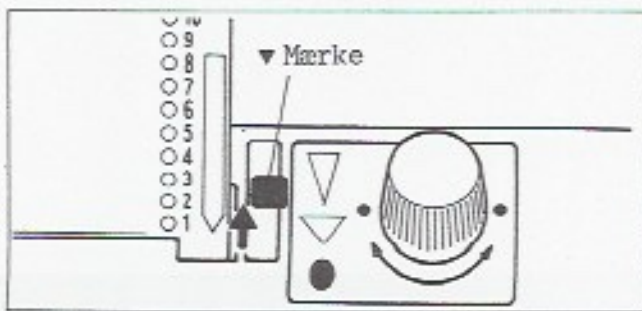

7. Sæt mønsterfarven i garnfører B.

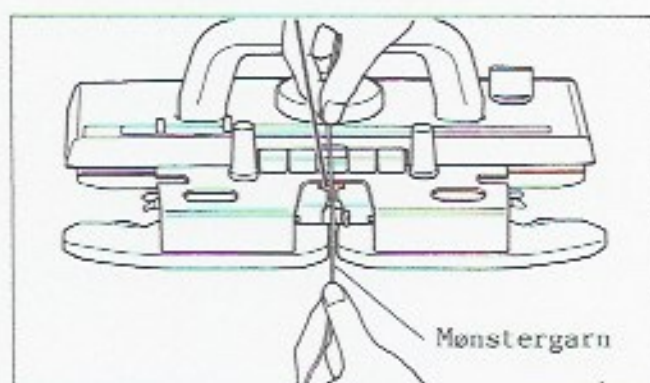

8. Hold i garnenden når der begyndes med at strikke.

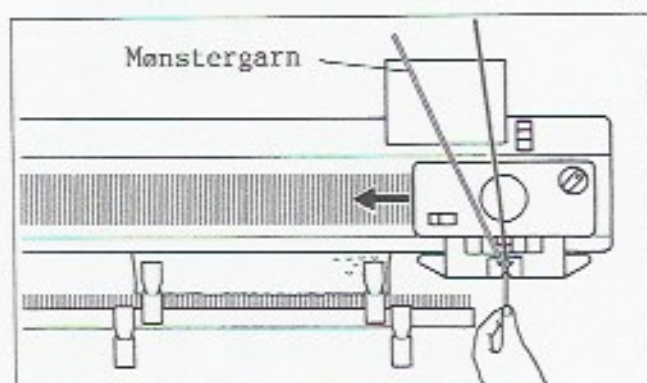

ENKELTMOTIV I PLATINHULMØNSTER.

Platinhulmønster kan også strikkes som motivmønster.

Fremgangsmåden er den samme som i enkeltmotiv i norske mønstre. (Se side 35)



Kort nr. 15p.

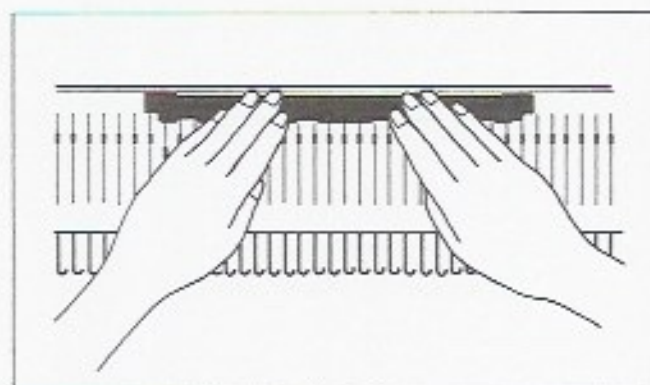

Husk

I Platinhulmønstre må der ikke være mere end to udvalgte nåle side om side.

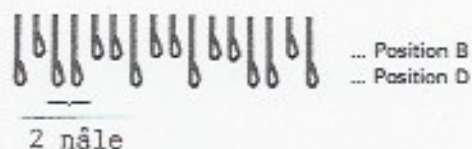

Bund-og mønsterfarve i samme nuance er velegnet til Platinhulstrik.

PLATINSTRIK.

Med platingarnføreren er det muligt at bruge 2 slags garn til at strikke således, at arbejdet kan vendes med forskellig farve på for- og bagsiden.

Bundgarnet vil vise sig på retsiden og garn nr. 2 vil vise sig på vrangsiden.

* Pas på at maskefastheden ikke er for lille.

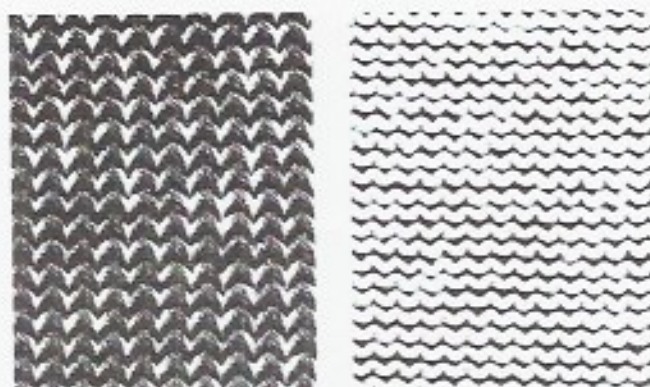

Retsiden

Vrangsiden

2. Strik nogle rækker og stop K-slæden i højre side af maskinen.

Sæt lodder i arbejdet.

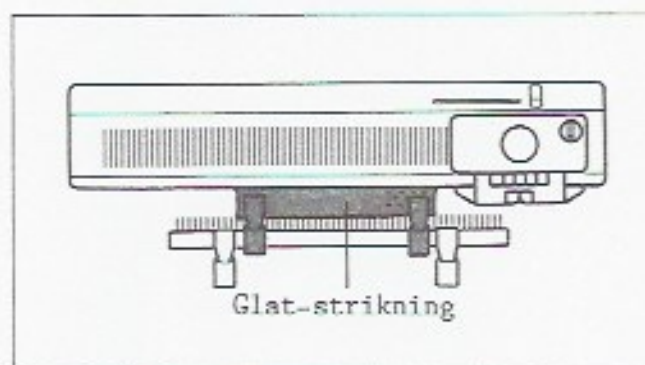

Glat-striking

1. Tråd garnet som vist på bill.

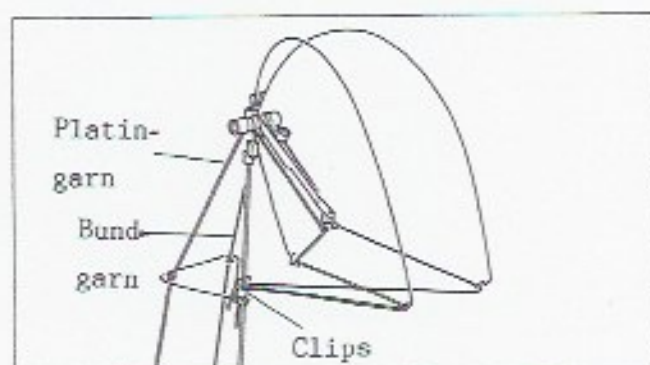

Platingarn

Bundgarn

Clips

3. Før slæden uden for gitteret.

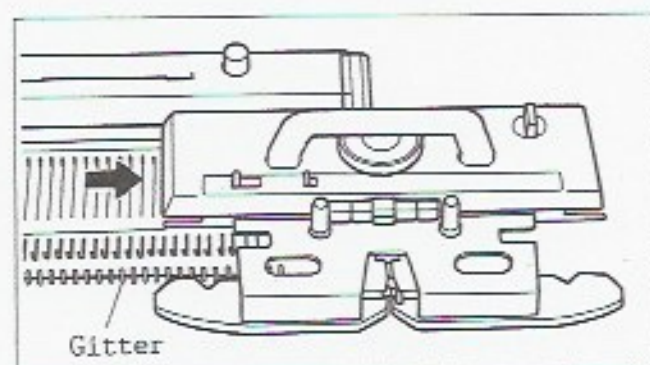

Gitter

4. Hold platingarnet bag bundgarnet.

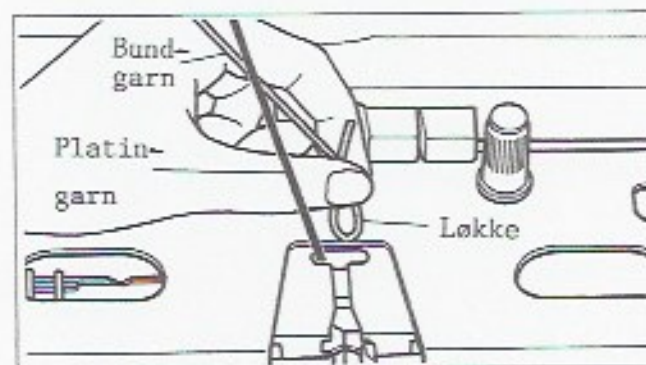

Bundgarn

Platingarn

Løkke

5. Sæt garnet i platingarnføreren, brug hæklenålen til at trække garnet ned gennem øjet.

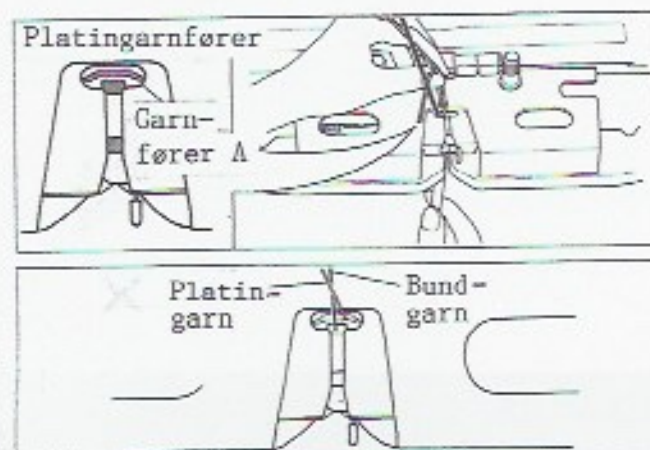

Platingarnfører

Garnfører A

Platingarn

Bundgarn

6. Hold i garnenden og start strikningen.

* Pas på garnet ikke er krydset.

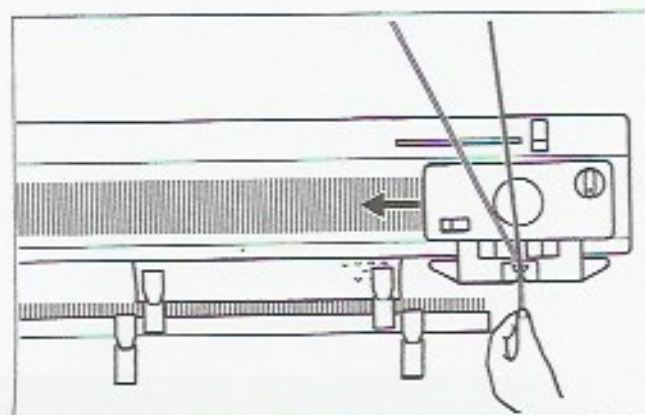

TUCK-PLATIN-STRIK.

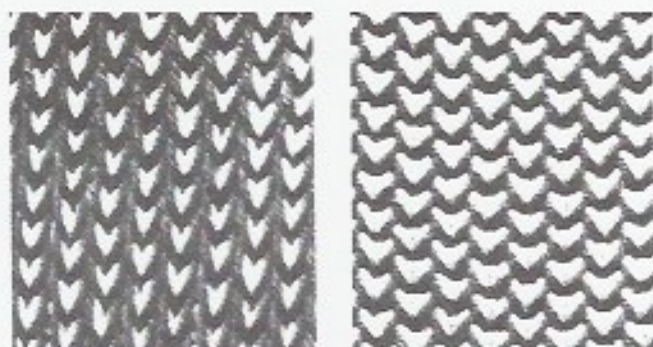

Retsiden

Kort nr. 1p.

Vrangsiden

Ved at bruge et af hulkortene til tuck-mønstre med platinstriik, kan der strikkes et platin-tuck-mønster.

Forberedelse og arbejdsmetode er den samme som ved tuckmønstre og platinstriik.

ENDENÅLSVÆLGERNE.

Ved strikning af motiver - enkeltmotiv i platin og mønstre hvor nogle af nålene forbliver i A.pos. under strikningen, drejes endenålene ud af arbejdsstilling.

Mønstre med tomme nåle.



1. Stil vekselsknappen på "KC".
2. Tag slæden af nålesengen og vend den om.
3. Stil begge endenålsvælgere ud af funktion.
4. Ved brug af en dæknål drejes kærven. (bill. 1)
5. Ved normal mønsterstriik drejes kærven tilbage. (bill. 2)

Endenålsvælgere

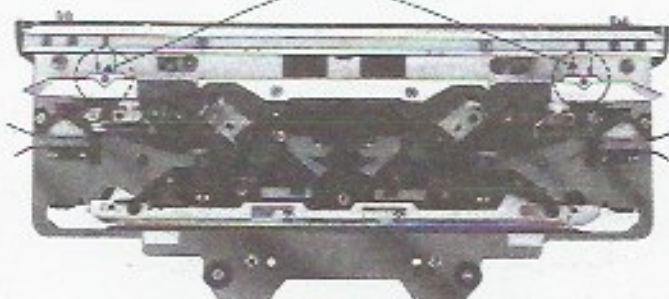

1. Endenålsvælgere ude af funktion.

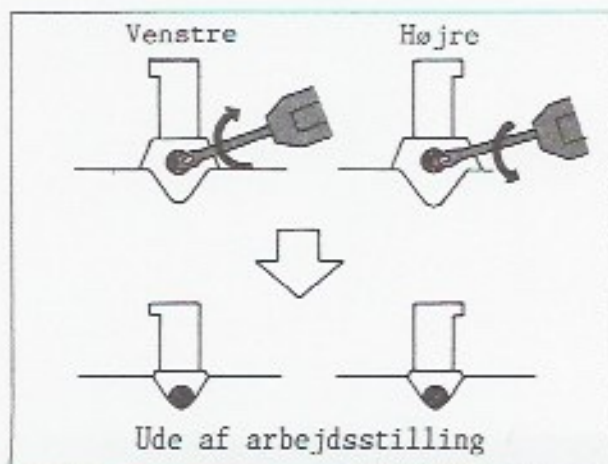

2. Endenålsvælgere i funktion.

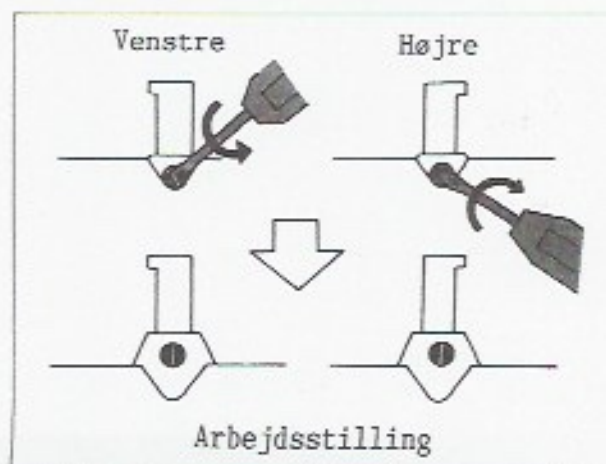

NÆ MASKINEN SKAL PAKKES SAMMEN.

1. Saml opslagskammen og sæt den fast i låget.
 2. Tag paraffinet af holderen. 3. Drej førerarmen sammen.

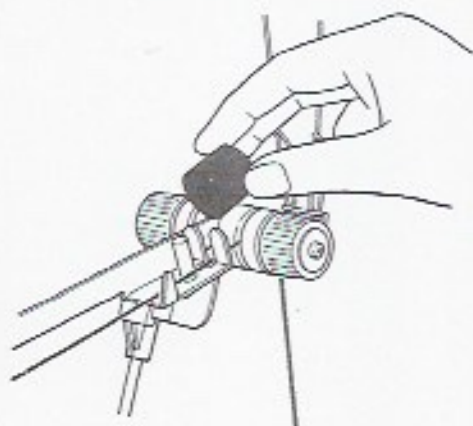
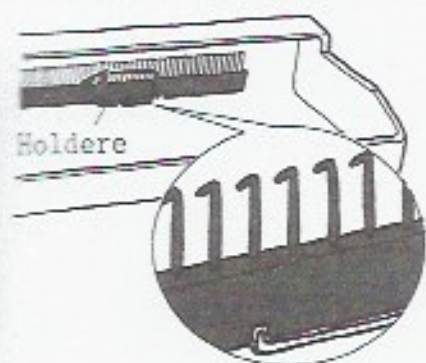

4. Drej spændingsfjederen ned mod føringsarmen.



Fold sammen



5. Sæt den ekstra garnfører om føringsarmen.
 6. Fold garnbøjlen sammen. 7. Sæt garnføreren i låget.

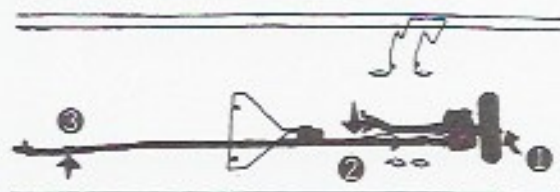
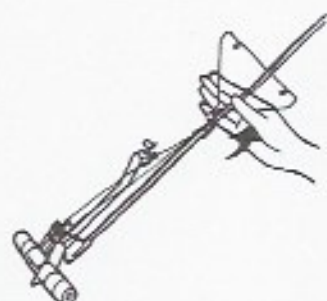
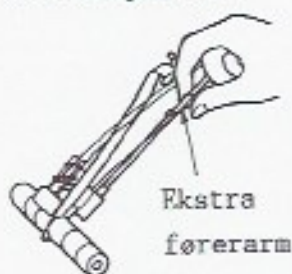

8. Anbring rækketælleren på de to små tapper i låget og skub bagud til der høres et "klik".
 9. Anbring væbebørsterne. 10. Læg skruetvingerne i værktøjskassen.

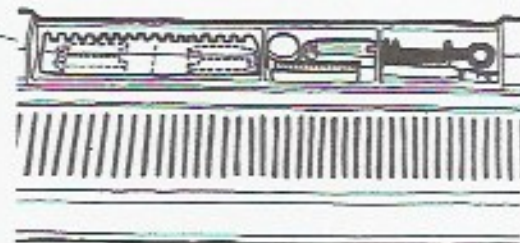
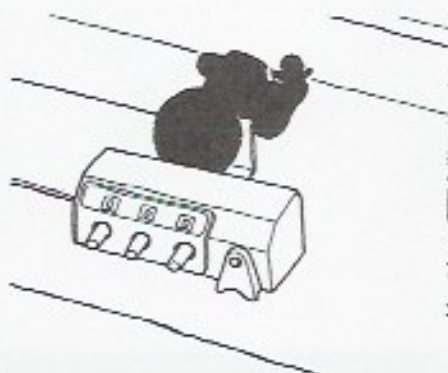

11. Luk låget.

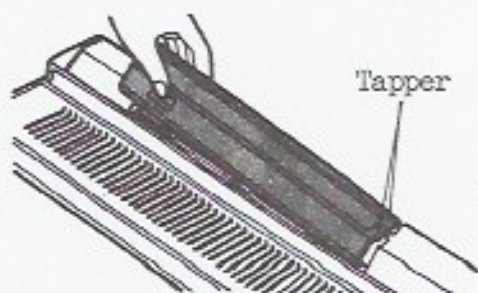

12. Tag forsatsen af K-slæden.

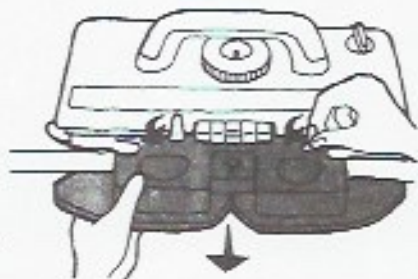

13. Anbring forsatsen i låget.

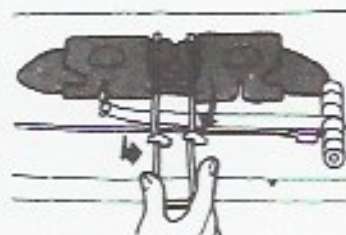

14. Lås slæden med slædelåsen i venstre side.

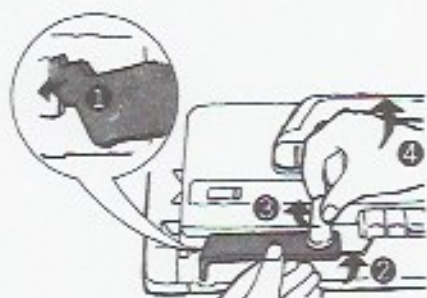

15. Sæt låget på.

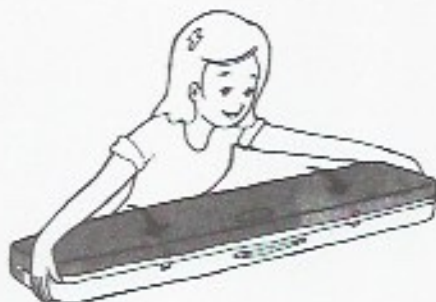

DEN PAKKEDE MASKINE.

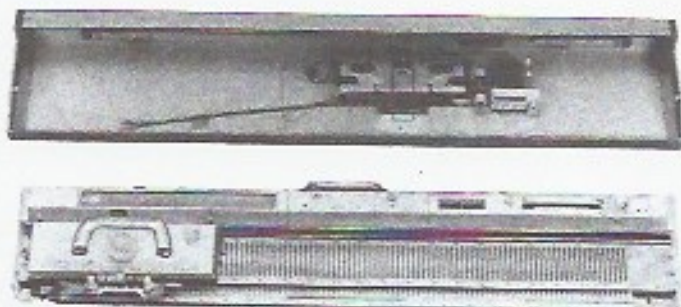

HVORLEDES MAN STRIKKER.

1. HVORDAN DÆKNÅLEN BRUGES.

Dæknålen bruges ved indtagninger, udtagninger, flytning af masker o.s.v.

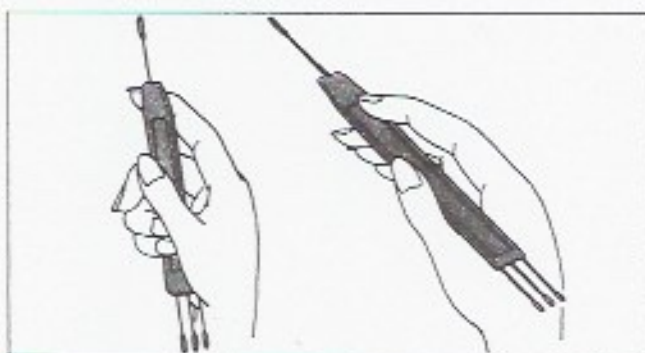

Flytning af masker.

- 1) Sæt dæknålen på nålen og træk denne frem i E.pos.
- 2) Skub dæknålen tilbage sammen med nålen, indtil masken sidder på dæknålen.
- 3) Løft dæknålen af og anbring den på nålen ved siden af og lad masken glide af.

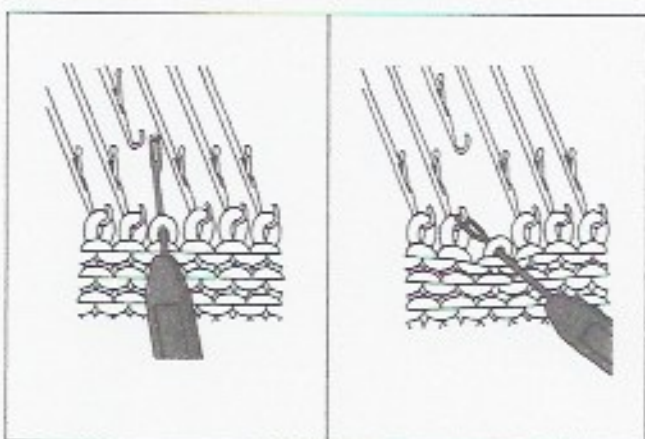
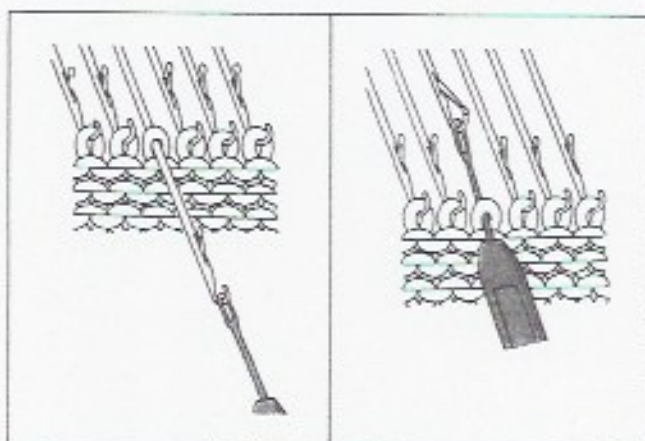

2. HVORDAN HÆKLENÅLEN BRUGES.

Hæklenålen bruges ved opsamling af tabte masker, til rib o.s.v.

Hvordan man holder på hæklenålen.



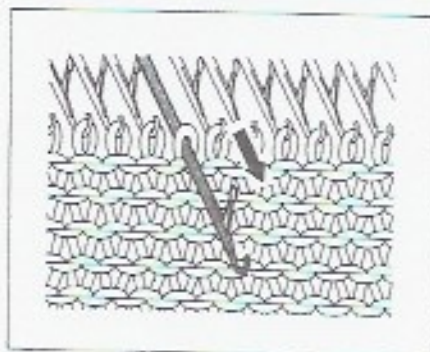

1) Skub en nål frem i E.pos med hånden og tilbage til A pos.

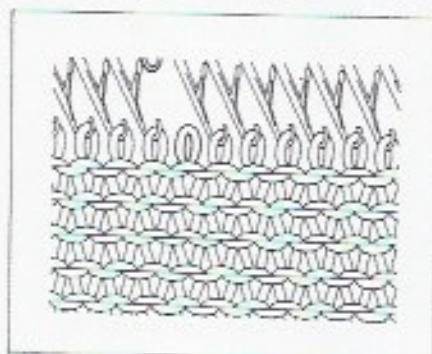

2) En maske er faldet af nålen.

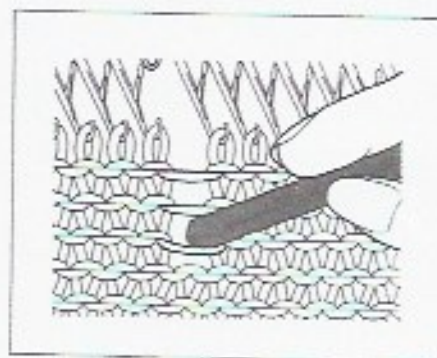

3) Ved hjælp af skaftet på hæklenålen trævles masken op.

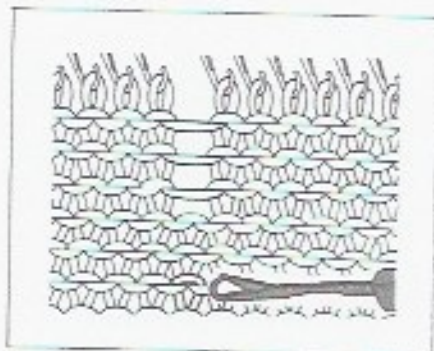

4) Lad masken falde ned indtil nogle få rækker over det sted, hvor ribben skal starte. Anbring hæklenålen i den maske hvor ribben skal starte.

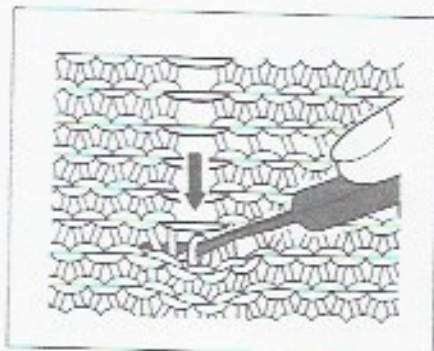

5) Skub hæklenålen ind for at lade masken falde de sidste rækker.

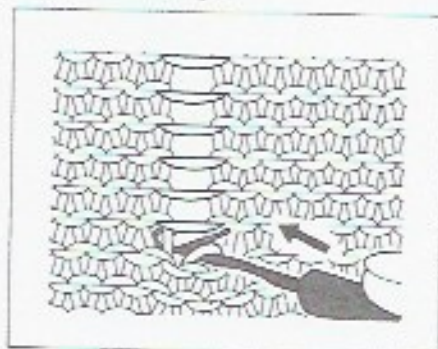

6) Hold fast i arbejdet. Skub hæklenålen mod maskinen, til masken er bag nåletungen.

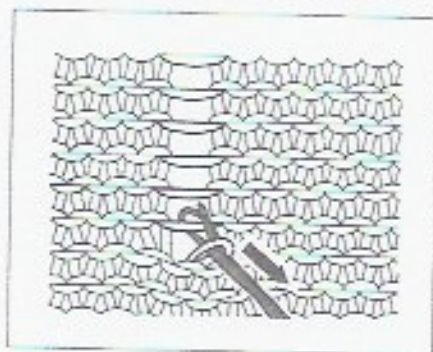

7) Tag den næste lænke op på krogen og træk hæklenålen igennem masken.

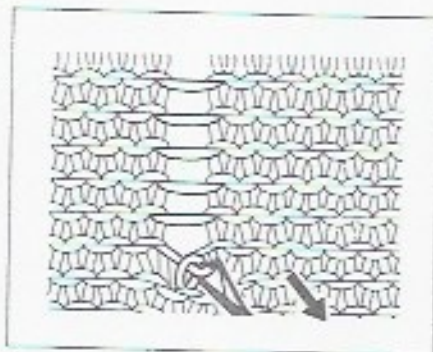

8) Træk lænken igennem masken og derved dannes en ny maske. Træk ikke for hårdt i hæklenålen.

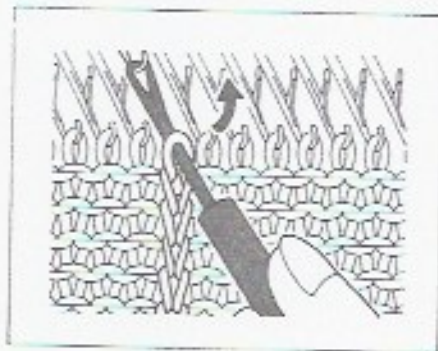

9) Gentag dette indtil alle maskerne er samlet op og sæt den sidste maske op på nålen.

3. HVORDAN DER TAGES UD.

3.1 Udtagning i slædesiden (enkelt metode)

1) I slæde-siden skubbes kantnålen fra A.pos. til E.pos.

2) Strik en række, den tomme nål vil samle garnet op.

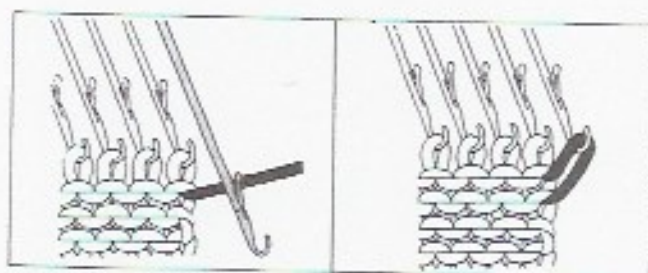

- 3) Strik endnu en række og en ny maske er dannet.

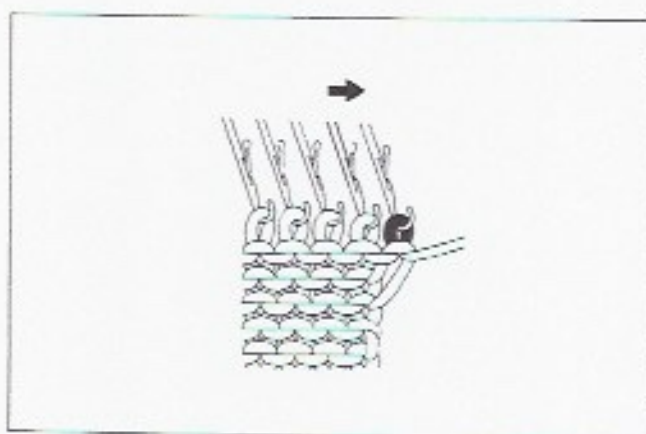

3.2 UDTAGNING AF EN MASKE.

I begge sider af arbejdet.

- 1) Brug dæknål og flyt den yderste maske en nål ud nr. 2 nål er nu tom.
- 2) Tag lænken op fra masken på 3. nål med dæknålen.
- 3) Sæt lænken op på den tomme nål.

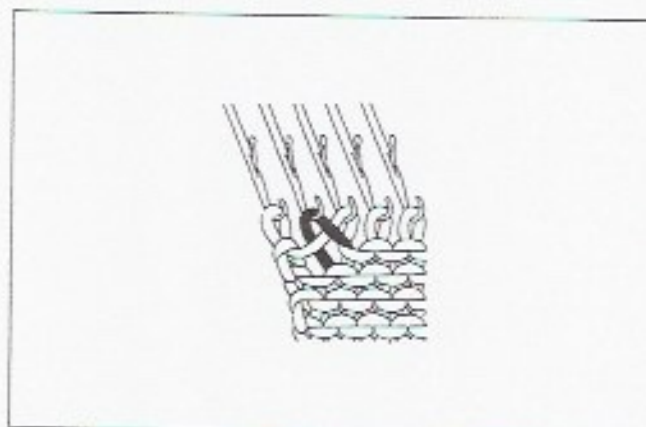
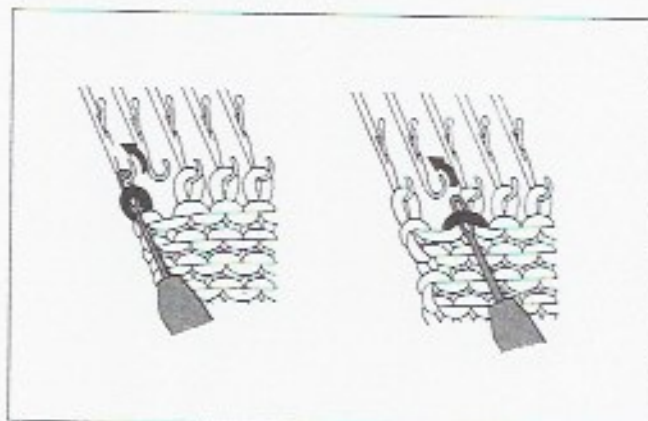

3.3 UDTAGNING AF FLERE MASKER.

- 1) I slædesiden skubbes de nåle der ønskes udtagning på, fra A.pos. til E.pos.

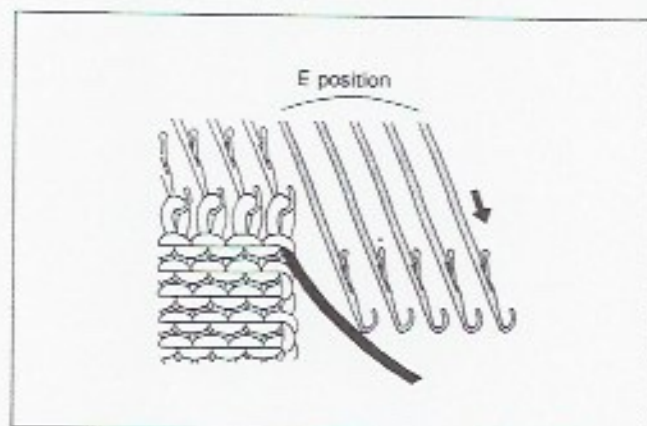

- 2) Sno garnet løst omkring skaftet på hver nål. Garnet skal under nålen og snos som et e.

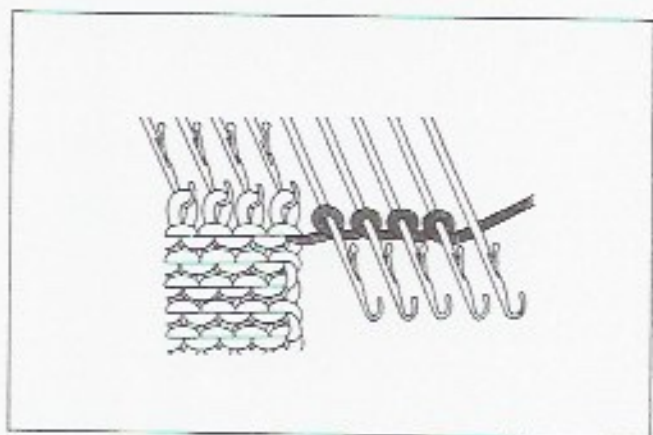

- 3) Strik en række. Skub nålene ud i E.pos. et par rækker så maskerne fanges rigtigt.

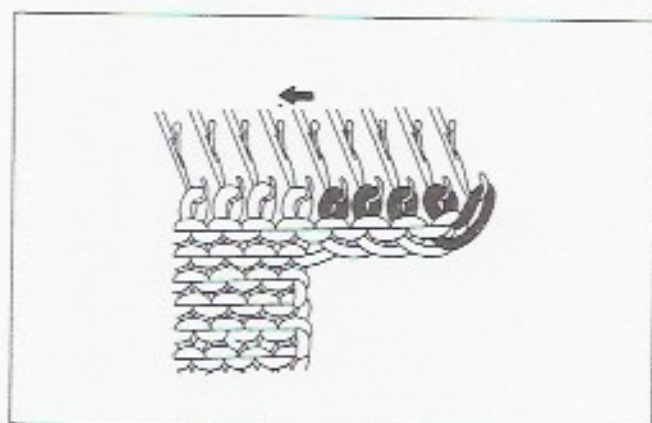

4. INDTAGNING AF MASKER.

4.1 Den nemme metode.

- 1) Sæt kantmasken på dæknålen.
- 2) Anbring dæknålen på den næste nål og lad masken glide over på den.
- 3) Sæt den tomme nål tilbage i A.pos.

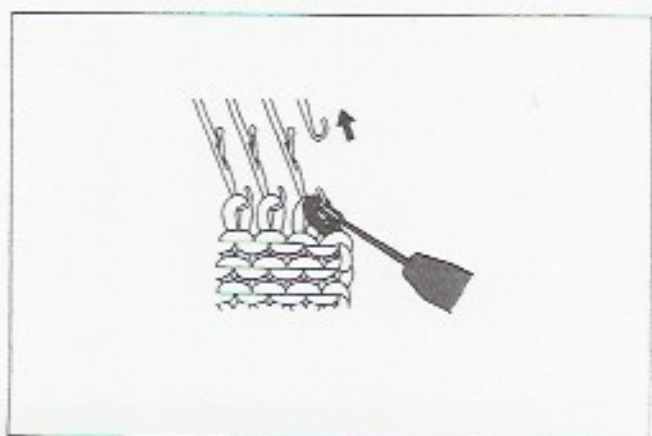
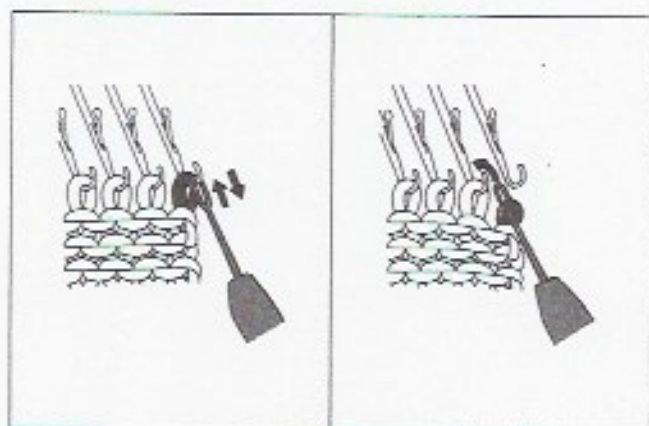

4.2 INDTAGNING AF EN MASKE.

- 1) Flyt de to yderste masker op på en 2-dækker nål.
- 2) Disse masker flyttes en nål længere ind.
- 3) Sæt den tomme nål i A.pos.

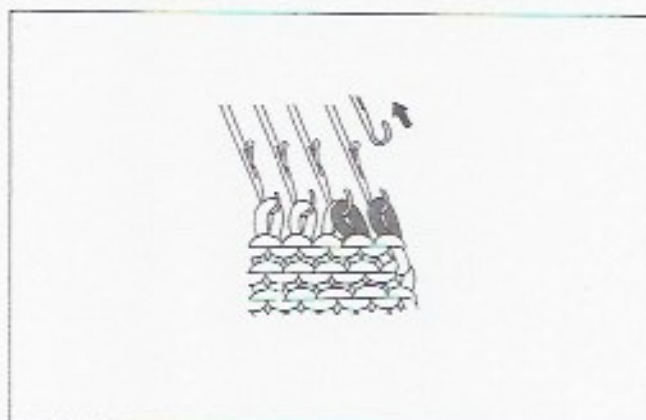
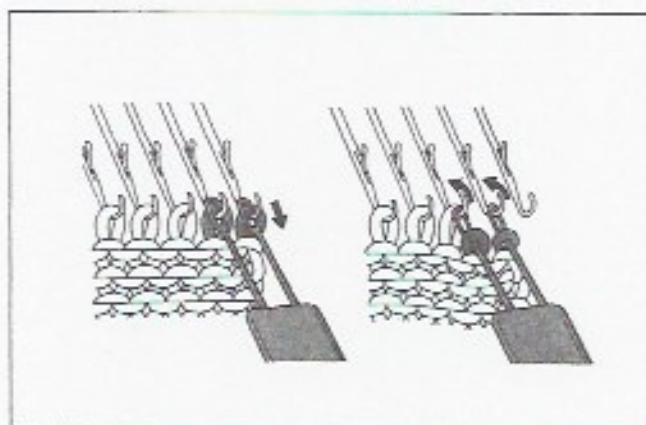

4.3 INDTAGNING AF FLERE MASKER.

- 1) I slædesiden bruges en 1-dæknål. Flyt nr. 2 maske op på endenålen.
- 2) Flyt de to masker fra endenålen en nål ind, sæt den tomme nål tilbage til A.pos.
- 3) Anbring garnet på krogen og træk nålen tilbage med hånden, således at der dannes en maske.

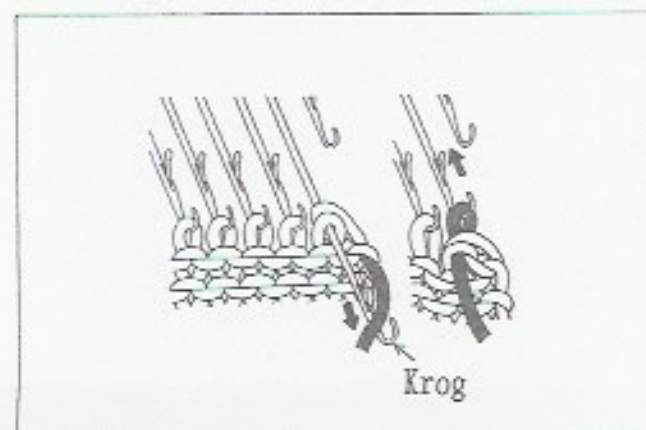
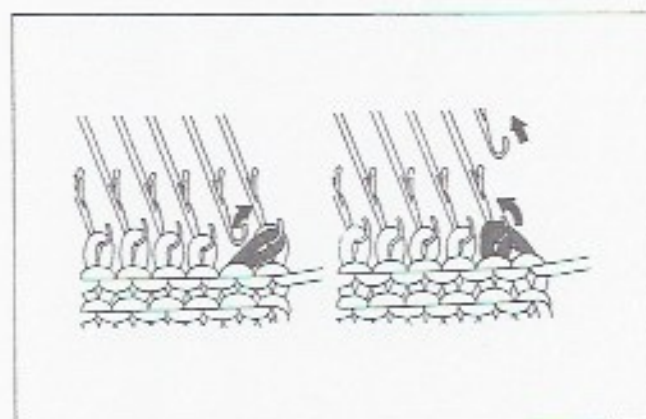

- 4) Gentag trinene 1 til 3.
(den sidste maske skal
sidde som i trin 2)

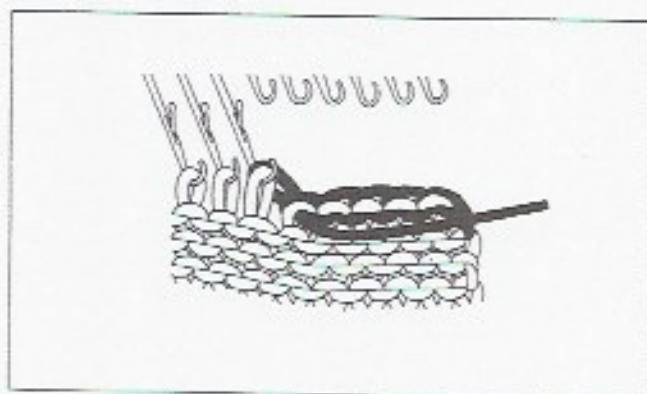

5. FACONSTRİKNING.

5.1 Indtagning af masker.

Når der strikkes den ene side med
indtagninger f.eks. skulder, hals
m.m. sættes hvileknappen på "H".

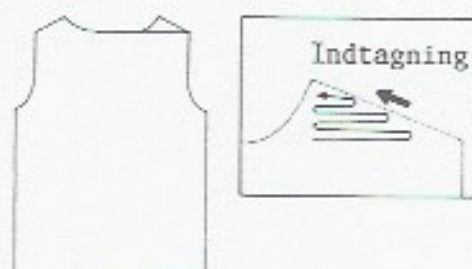

- 1) I modsatte side af slæden skubbes
de nåle man ønsker at tage ind på
frem i E.pos.

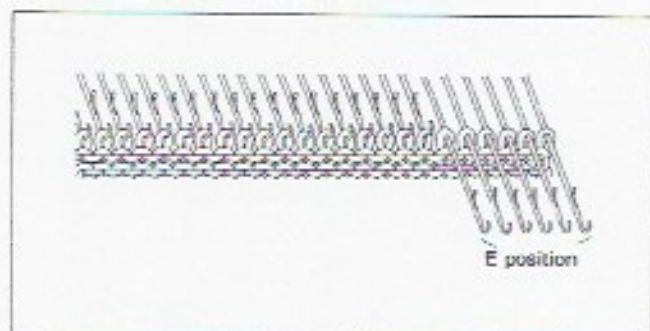

- 2) Strik en række. Nålene der står
i B.pos. strikkes og garnet vil
lægge sig hen over de nåle der
er i E.pos.

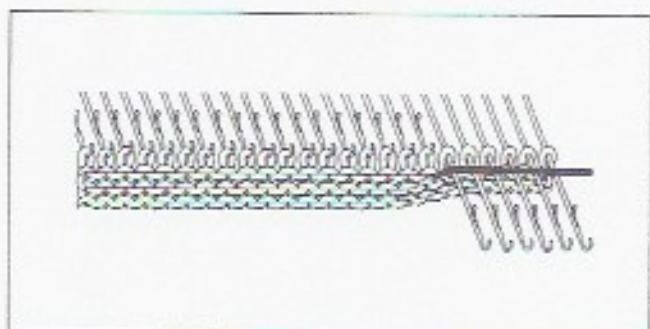

- 3) Før garnet ind under skaftet på
den første nål i E.pos. som vist
på tegningen.

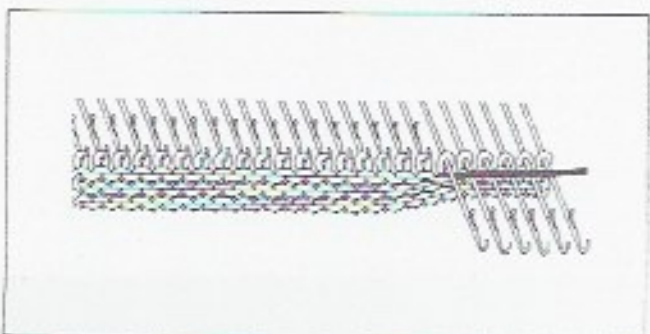

4) Strik en række.

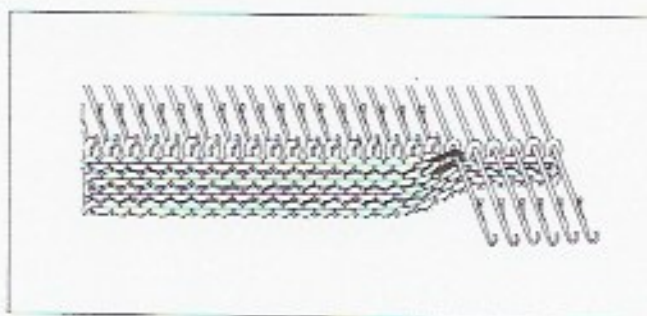

5) Fortsæt med at sætte de nåle der ønskes at tages ind på i E.pos. og gentag trinene 1-4.

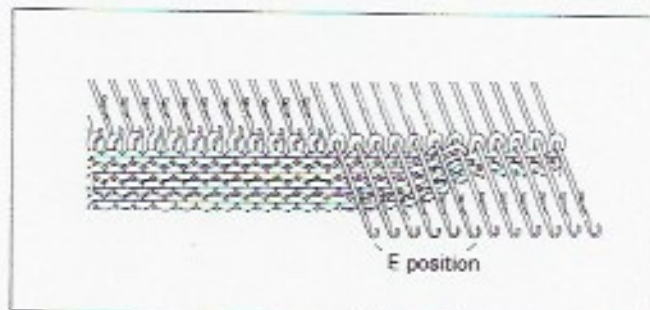

5.2 UDTAGNING AF MASKER.

Når der strikkes den ene side med udtagning f.eks. ved runding af kjolesøm sættes hvileknappen på "H"

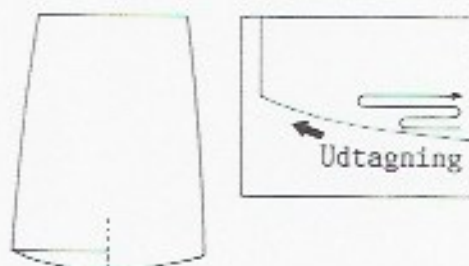

1) I modsatte side af slæden skubbes de nåle der ikke skal strikkes frem i E.pos.

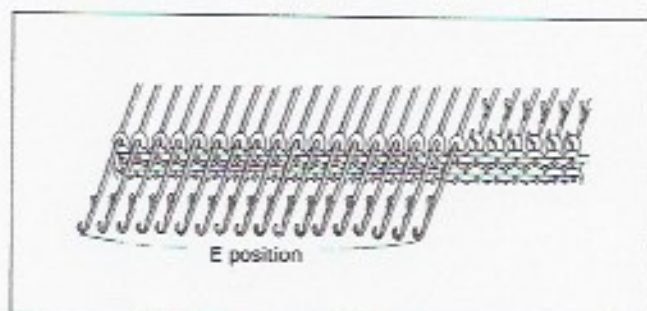

2) Strik en række og de nåle der står i B.pos. strikkes, ikke nålene i E.pos.

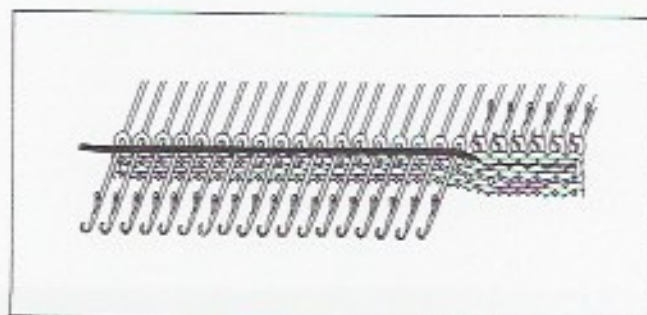

- 3) Før garnet ind under skaftet på den første nål i E.pos.

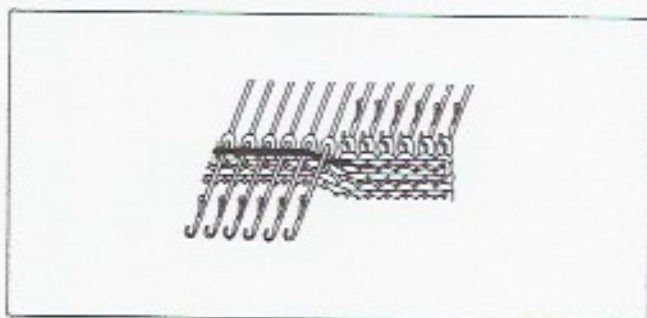

- 4) Strik en række.

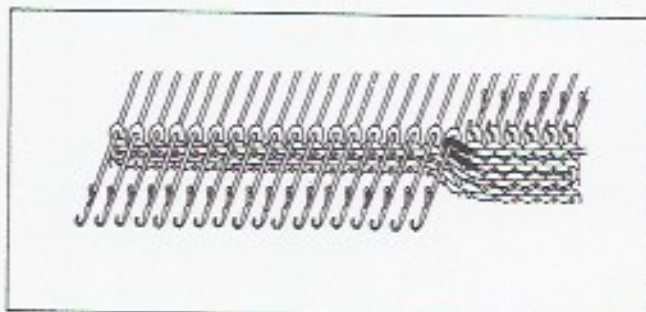

- 5) Sæt nogle nåle fra E.pos. og ned til D.pos. med hånden.

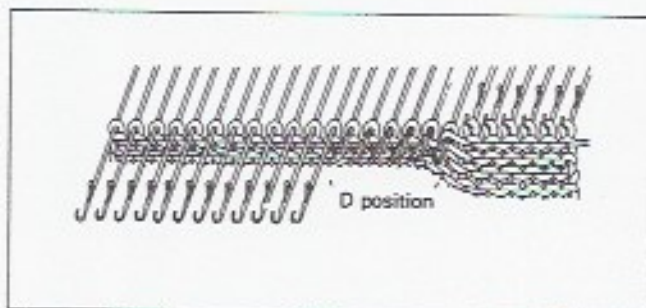

- 6) Strik en række og nålene der er sat i D.pos. vil blive strikket.

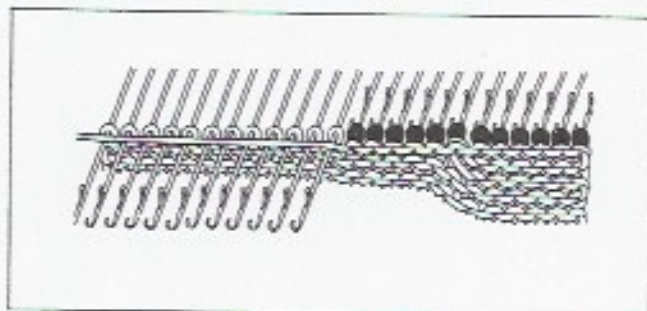

- 7) Gentag trinene fra 3 til 6.

HVIS DER STRIKKES FARVE-OG VÆVESTRIK.

- * Mønster-og vævegarnet skal føres under nålen i E.pos. sammen med bundgarnet.



HVIS DER STRIKKES TUCK.

- * Er den sidste nål (før nålene i E.pos.) udvalgt til D.pos. lægges garnet i krogen og derefter under nålen i E.pos.



6. SNONINGER.

Snoninger strikkes ved at krydse maskerne ved hjælp af dæknålene.

Følgende eksempel er strikket ved hjælp af to 2-dækker nåle.

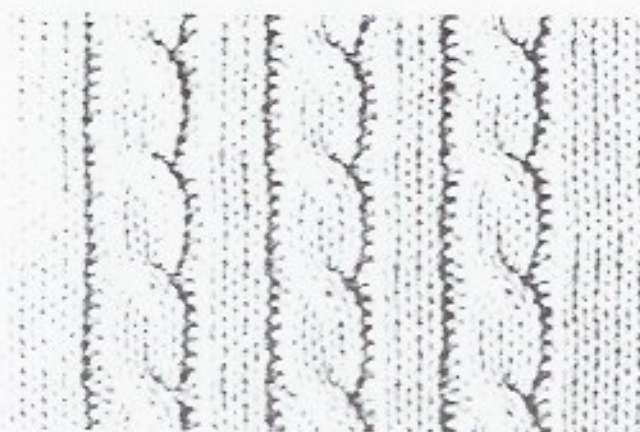

- 1) Strik 8 rækker glat (eller efter ønske).
Lad en maske falde på hver side af de 4 masker der skal snos på.
- 2) Tag 2 masker op på hver af de to dæknåle.
- 3) Flyt maskerne (A) til pos. 1.
Flyt maskerne (B) til pos. 2.
4. Ved hjælp af hæklenålen laves de masker der er faldet ned (8 rk) om til retmasker.
- 5) Gentag trinene 1 - 4 til den ønskede længde er nået.

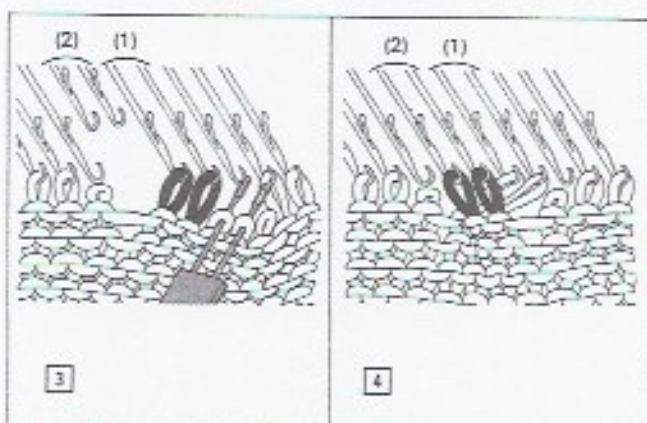
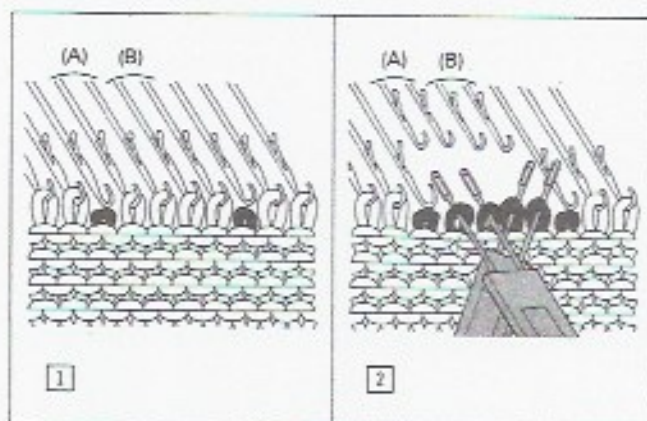

7. RIB (1 x 1).

1 x 1 rib betyder skiftevis en ret og en vrangmaske på samme række.

Rib bruges til linninger, mancetter, kraver og mange andre ting.

Lav vrangmasker om til retmasker på hver anden nål ved hjælp af hæklenålen.



8. STRIKNING AF SNORE.

Strikning af snore er en slags skipmønster, dog er der ikke nogen søm i snoren, så den virker rundstrikket.



1) Placer K-slæden på højre side af maskinen og tryk højre partknap ind. Maskefastheden skal være en lavere, end den størrelse der er strikket glat med.

2) Sno løst op på 3 eller 4 nåle.

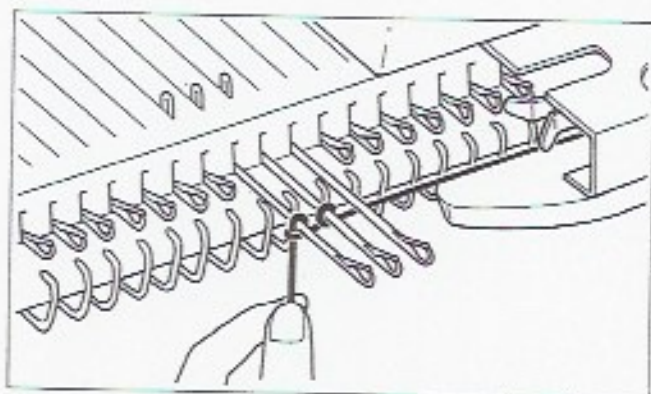
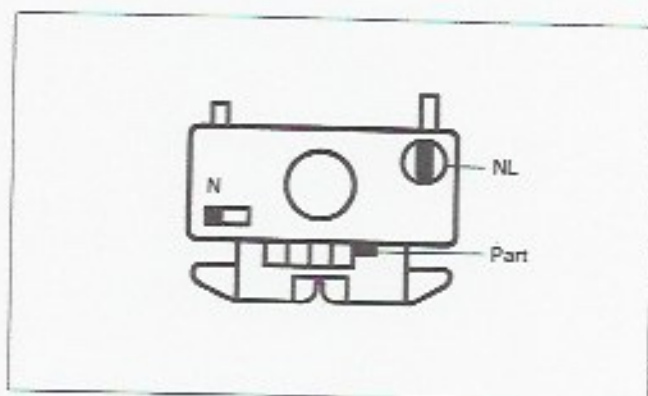

3) De første gange der strikkes til venstre, vil det være en fordel at skubbe nålene ud i E.pos.

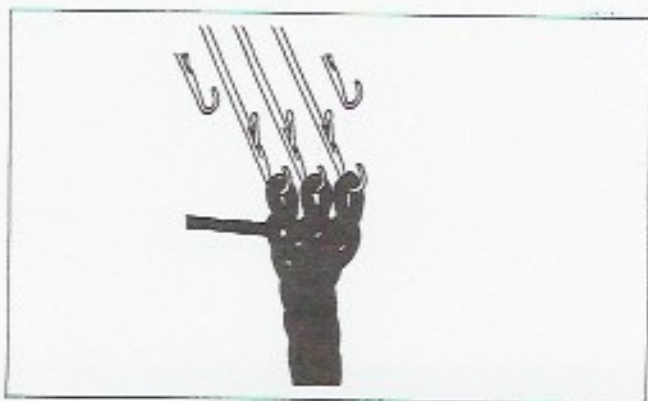

HVIS SLÆDEN SIDDER FAST.

I dette eks. glatstrikning.

1. Flyt ikke slæden med magt. Tag garnet ud af garnføreren og forsatsen tages af slæden. Sidder der en garnende fast, fjernes det.

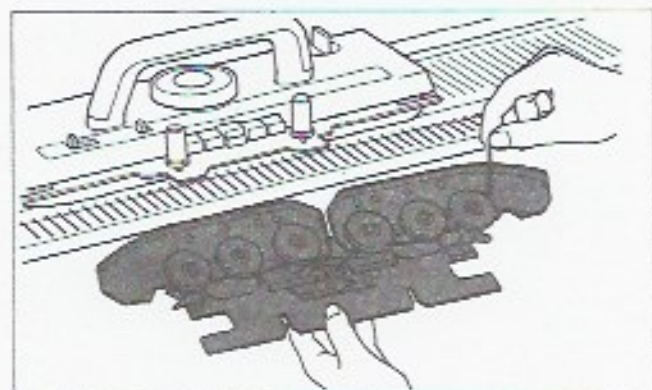

2. Sæt vekselknappen på C.R.
Løft slæden af.

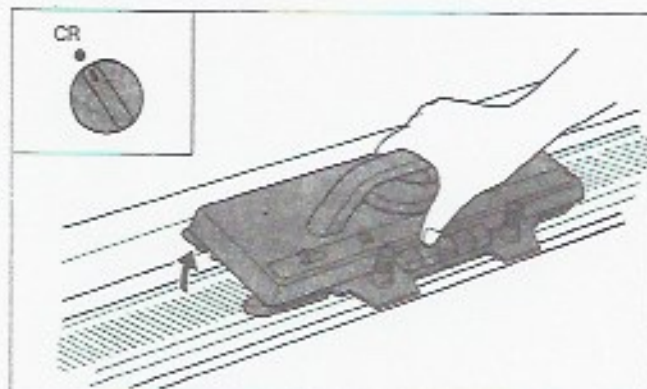

3. Sæt vekselknappen på NL. og placer K-slæden på nålesengen. Sæt forsatsen på K-slæden.

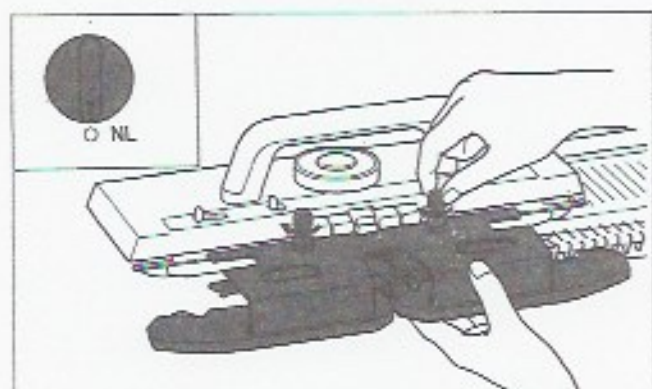

4. Ved brug af dæknål sættes maskerne på krogen af nålene. Nålene bringes tilbage i B.pos.

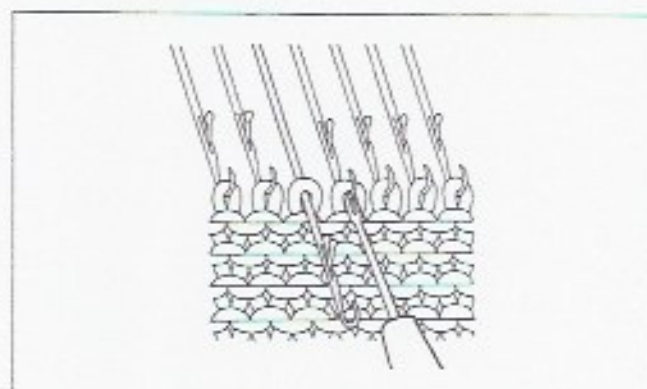

5. Trævl en række op ved at trække garnet sidelæns og lidt opad.

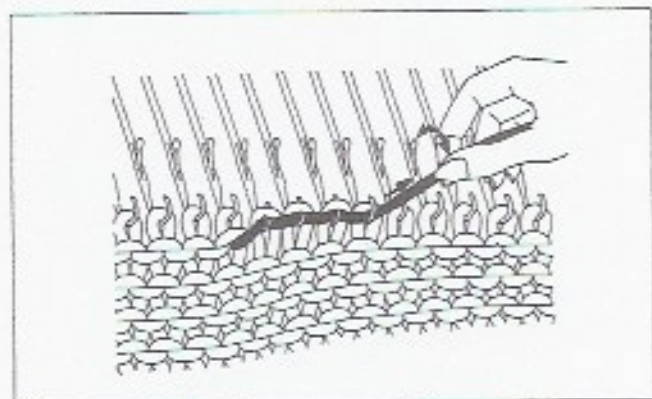

6. Se efter om alle masker er på krogen af nålene. Er slæden på modsatte side af garnenden, trykkes "Part" ind og slæden føres over til garnenden. Sæt garnet i og sæt rækketælleren om nødvendigt.

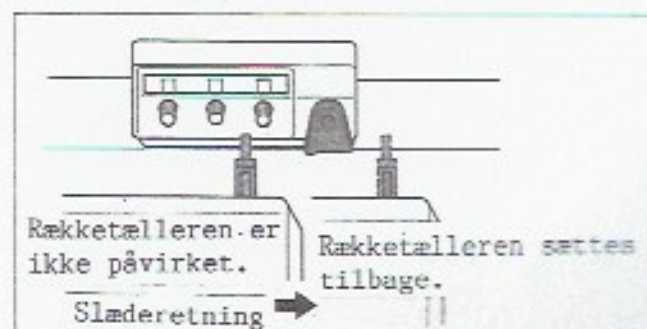

*HVIS DER STRIKKES MØNSTERSTRIKNING.

1. Sæt kortlåsen på 0-mærket.

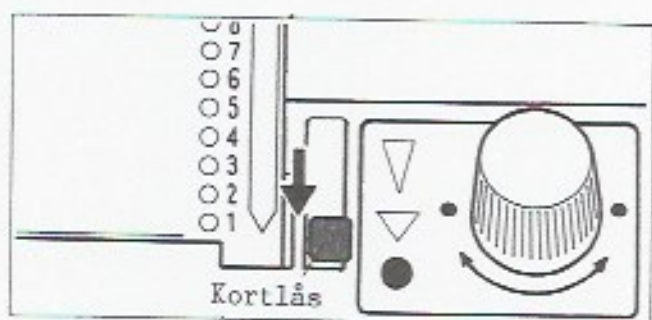

2. Tag garn og forsats væk fra slæden.
Løft derefter slæden af maskinen.

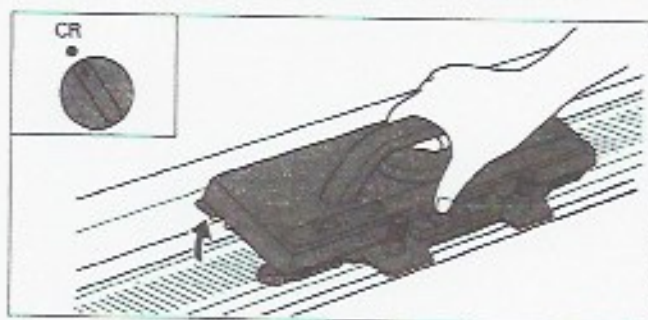

Nåle der sidder nede i nålesengen.

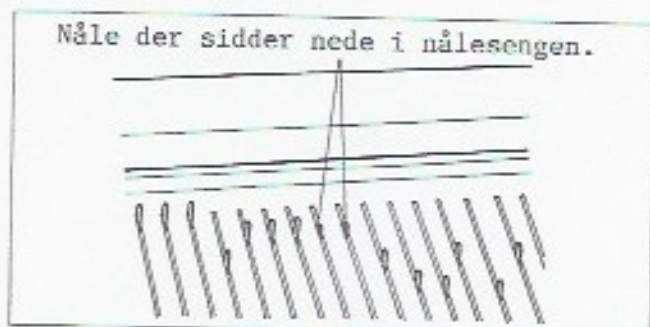

*Hvis der er nogle nåle, der sidder nede i nålesengen, trykkes på kortførererknappen og nålene kommer op på plads.

3. Trævl det ønskede antal rækker op.

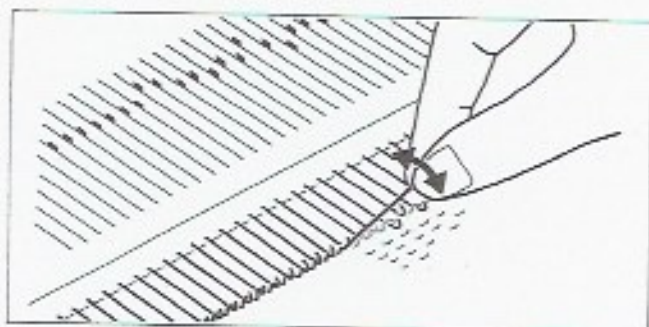

4. Drej rækketælleren tilbage med det antal rækker der er trævlet op.

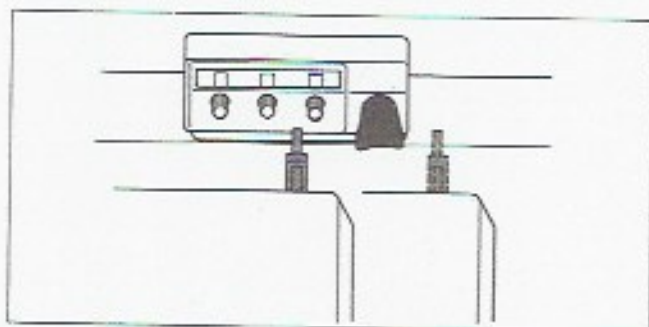

5. Drej kortet tilbage med det optrævlede antal rækker.



*HVIS DER STRIKKES DOBBELTLÆNGDE.

Det antal rækker der er trævlet op.	Slædens strikkeretning.	
	→ Drej kortet.	← Drej kortet.
1	0	1
2	1	1
3	1	2
4	2	2
5	2	3
6	3	3
7	3	4

6. Sæt vekselknappen på "KC" eller "SM" og placér slæden på modsatte side af garnenden.

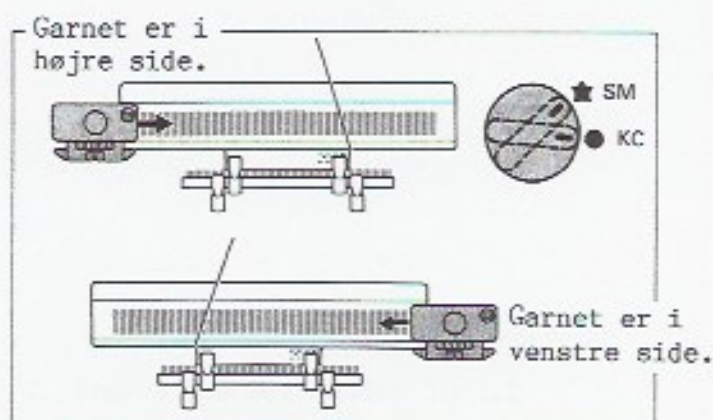

7. Tryk begge partknapper ind og før slæden hen til garnet. Nålene er nu udvalgte. Udløser for række-tæller og strikkeleder er ude af arbejdsstilling.

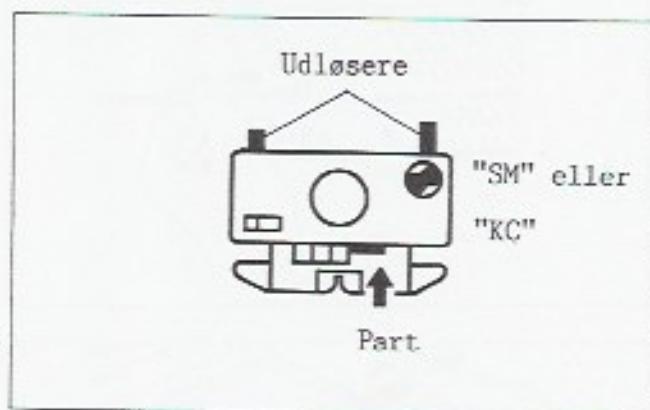

8. Sæt garnet i. Kortlåsen sættes på ▼ og mønsterknapperne på det mønstervalg de var før.
- * Husk udløserne skal arbejde igen.

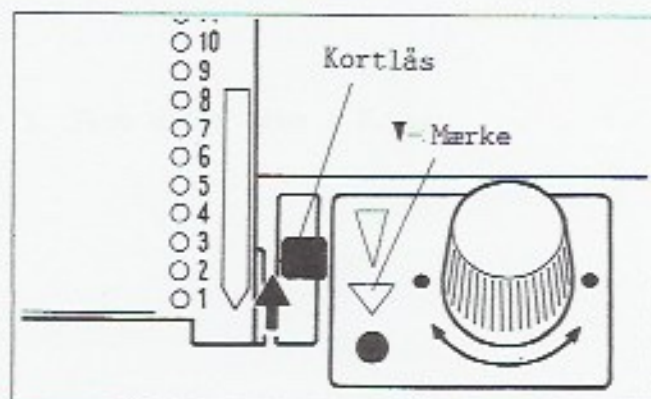

UDSKIFTNING AF NÅLE.

1. Skub skinnen ind med hæklenålen.

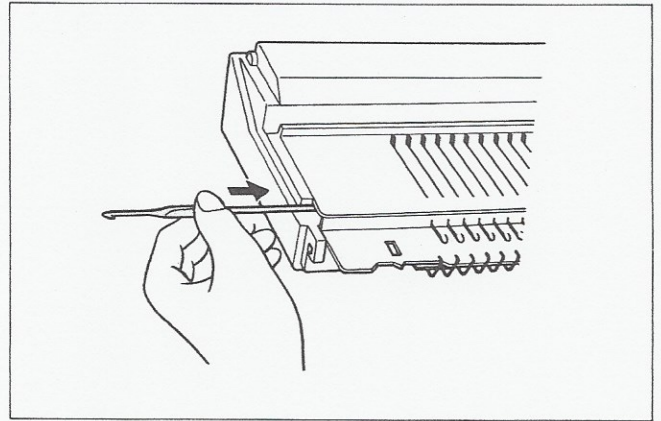

2. Træk i den med hånden indtil skinnen har passeret den nål, der skal udskiftes.

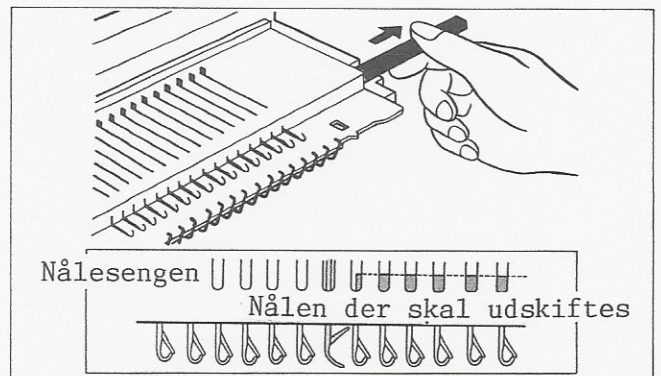

3. Skub nålen frem i E.pos.

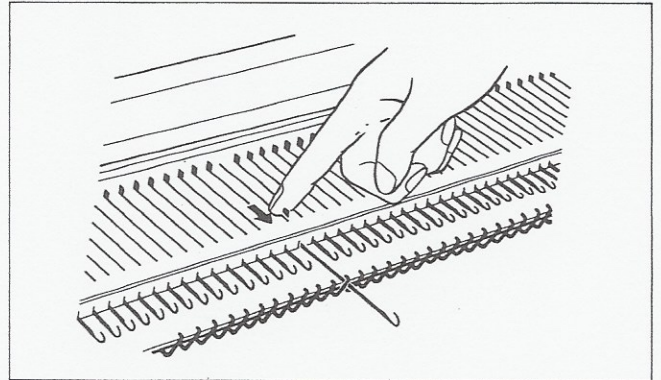

4. Skub krogen af nålen ind, indtil skaftet går fri af nålesengen.

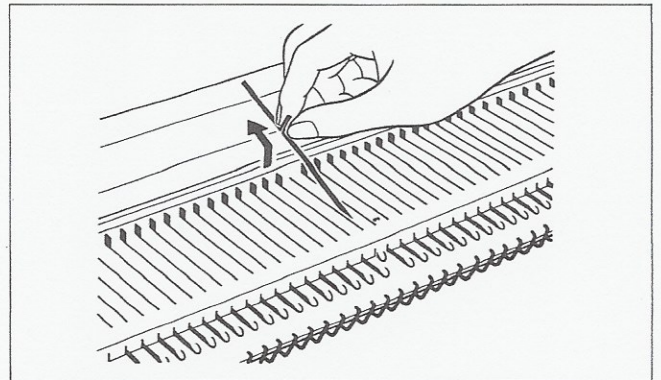

5. Erstat den med en ny nål.

Set den nye nål frem i E.pos.

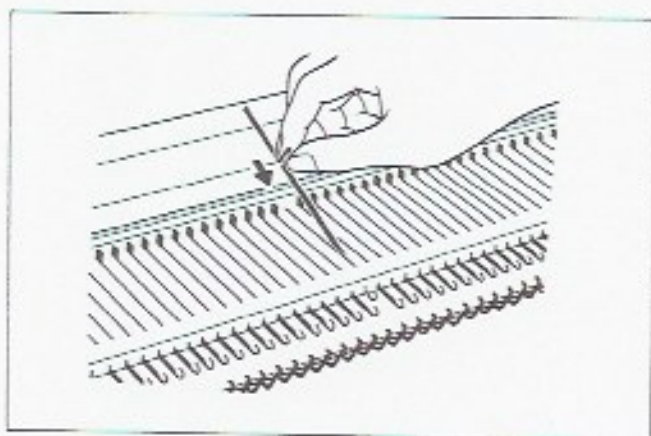

6. Skub nålen tilbage i A.pos.

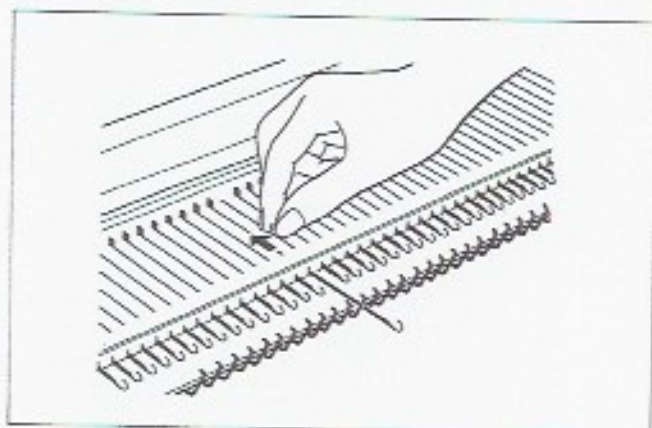

7. Skub skinnen tilbage og hold samtidig nålene nede med hånden eller nålevælgeren.

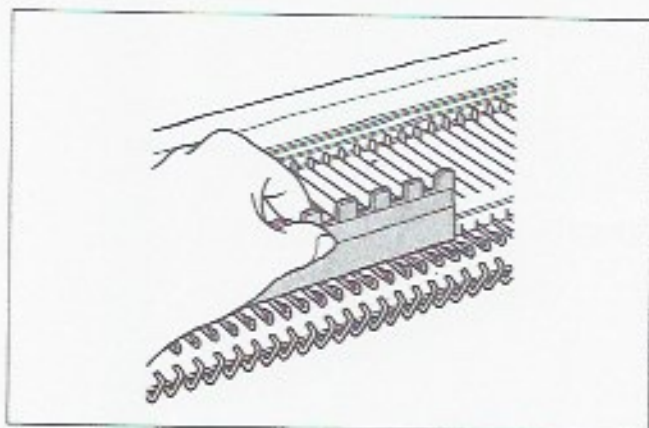
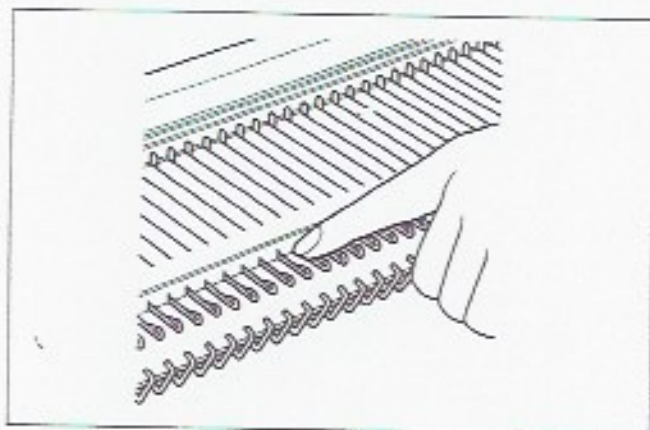

OPSAMLING AF MASKER.

Brug dæknålen, saml masken op og sæt den på nålen. Sæt lænken på og træk den gennem masken.

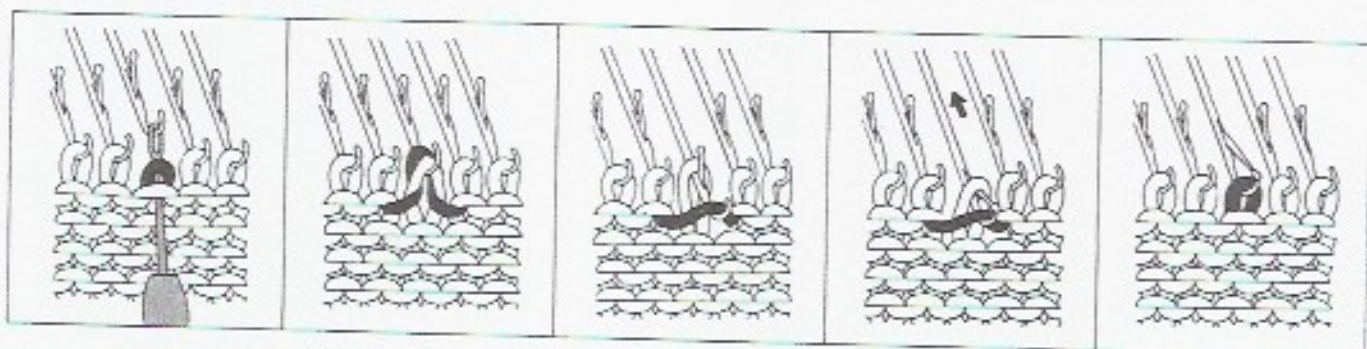

OPSAMLING AF EN MASKE DER ER FALDET ADSKILLIGE RÆKKER NED.

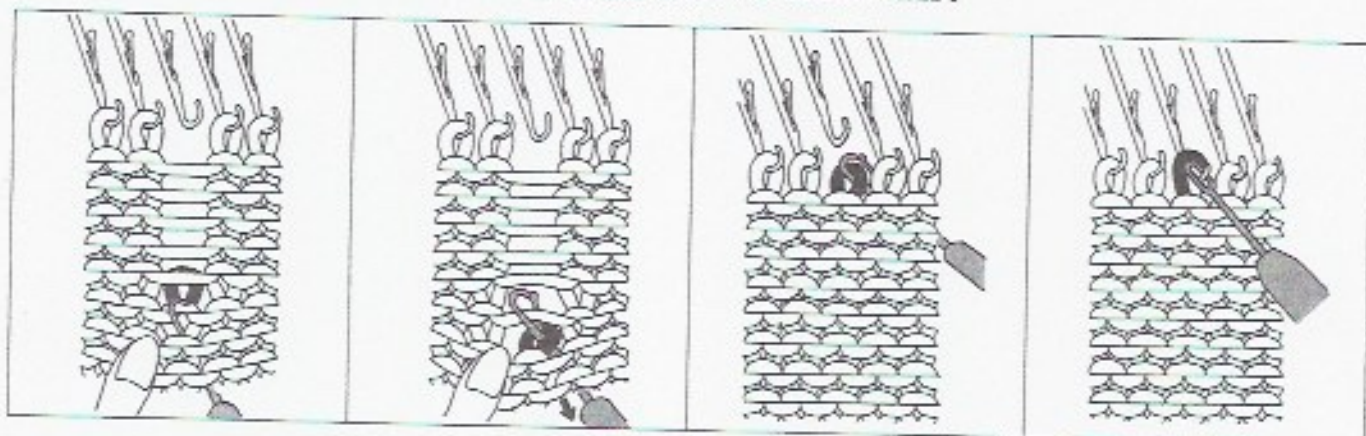

1. Brug hæklenålen. Sæt masken på krogen og lav en ny maske række for række.

2. Flyt masken fra hæklenålen til dæknålen og sæt masken på nålen.

HVIS ARBEJDET HÆNGER FAST I GITTERET.

Hvis garnet hænger fast i gitteret kan der ikke strikkes ordentligt.

1. Sæt hæklenålen ned imellem gitteret og strikketøjet.

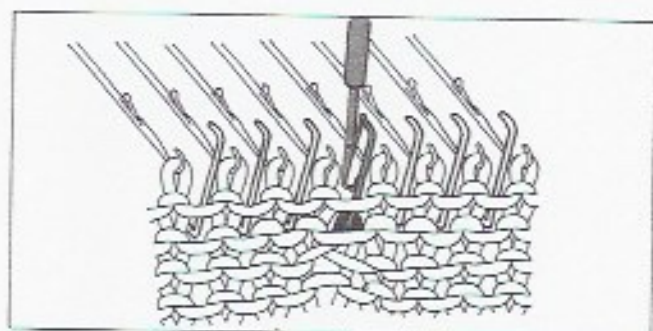
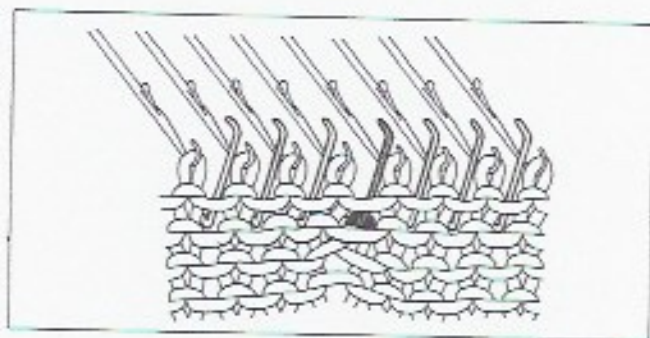

2. Sæt krogen af hæklenålen i garnløkken og træk den forsigtigt fri af gitteret.

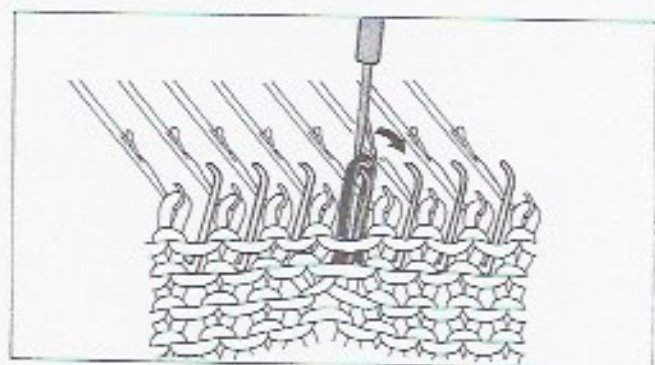

HVORDAN DET SES OM NÅLENE ER KORREKT UDVALGT.

1. Sæt førerknappens ene vinge på venstre mærke uden at trykke knappen ned.
2. Drej førerknappen i pilens retning (se bill.) 7 rækker tilbage, hvorved den række der er strikket efter kommer til syne. Den udhullede række må ikke være beskadiget.

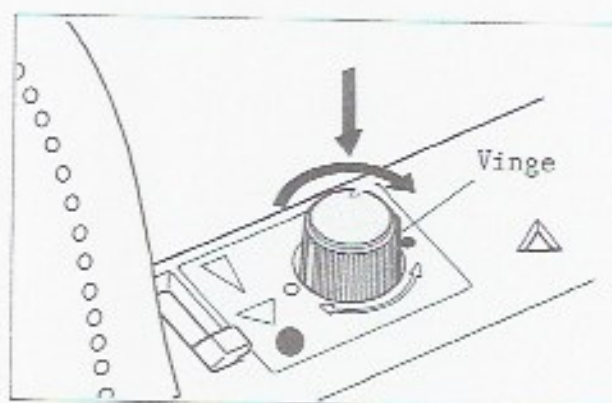
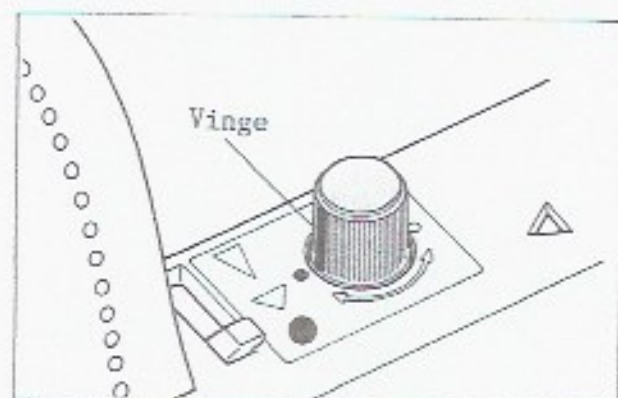

HVIS NÅLENE ER FORKERT UDVALGT.

Er kortet sat rigtigt i.



Er der en beskadiget nål.

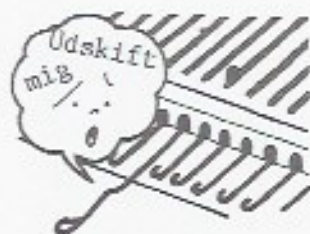

VEDLIGEHOLDELSE.

Maskinen skal jævnligt renses og smøres for at virke ordentligt.

Tør slæden og maskinen af med en tør klud.

Børst støvet væk fra nålepositionsskalaen.

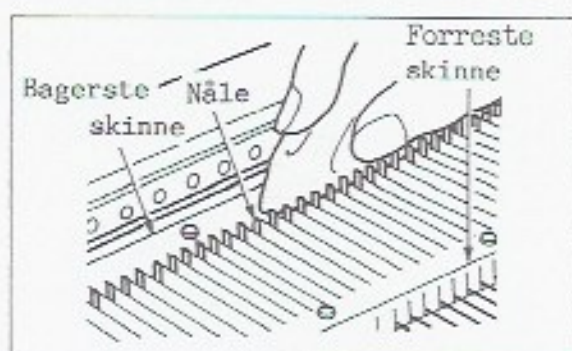
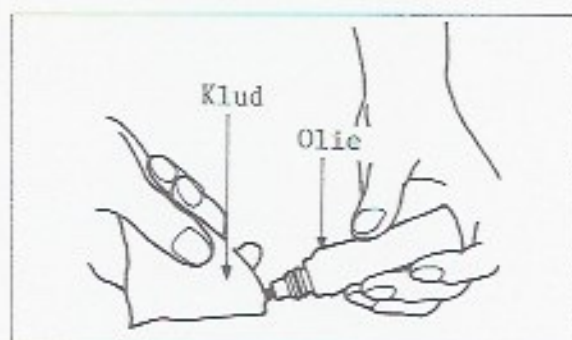

- * Nåleseng
- * Nålefod
- * Forreste skinne
- * Bagsiden af slæden (se bill).
- * Alle disse steder skal have olie.



- * Kom ikke olie direkte på maskinen.
- * Brug en blød klud så der ikke kommer for meget olie på maskinen.
- * Brug aldrig benzin, fortynder, alm. olie o.l. men kun olien i værktøjsæsken.
- * Lad ikke maskinen stå i direkte sol eller op af et varmeapparat.

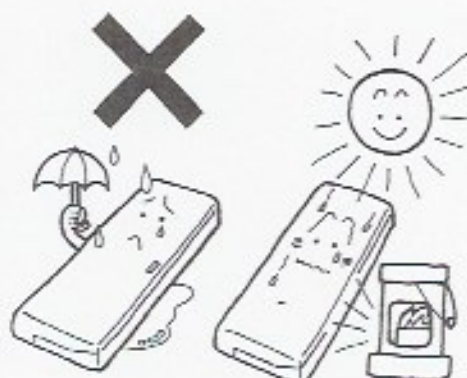
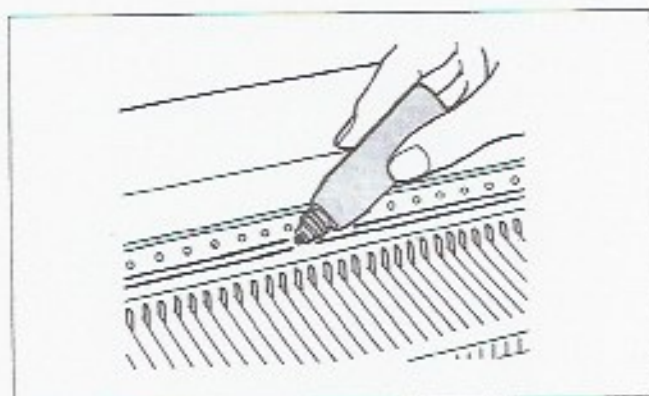

- * Når maskinen er rensset og har fået olie, kan det være en fordel at strikke 10 - 20 rækker med noget gammelt garn, så evt. olierester sidder på det og ikke på det garn der ønskes strikket med.

STRIKNING MED STRIKKELEDER.

Hvorledes strikkelederen sættes på.

1. Tag beslagene af strikkelederen.

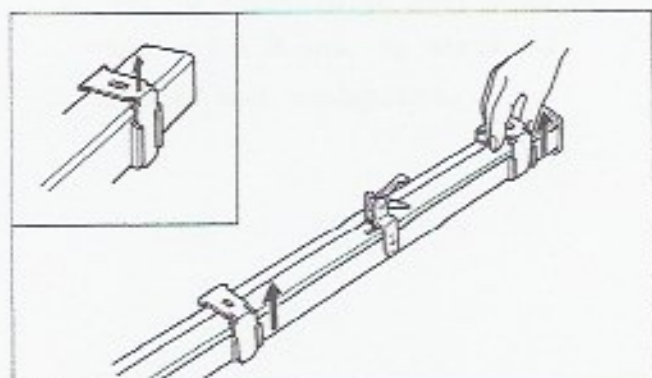

2. Vend begge beslag i holderen.

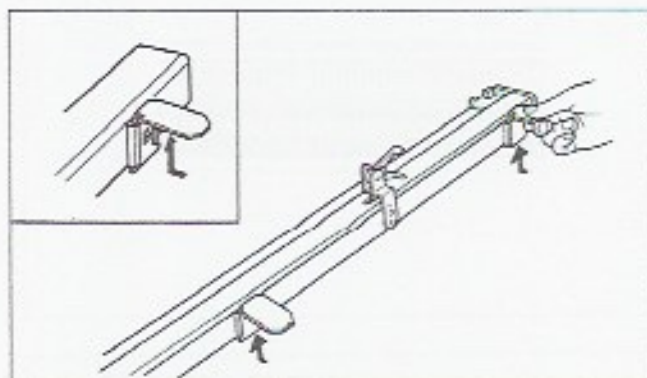

3. Sæt strikkelederen fast i beslagene på bagsiden af maskinen (se instruktionbogen for KL 116).

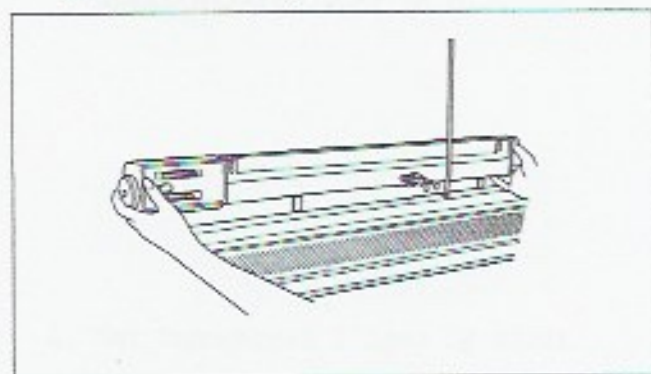

MASKEFASTHED OG STRIKNING AF MASKEPRØVE.

For at strikke mønsteret i den rigtige størrelse, er det nødvendigt, at man kender maskernes størrelse og rækernes antal.

Størrelsen af masker er bestemt af maskefastheden som indstilles på slæden. Den er ligeledes bestemt af garnets materiale og tykkelse.

Det er derfor nødvendigt at strikke en maskeprøve inden der strikkes.

Strik en maskeprøve og mål størrelsen på 30 rækker Og 20 masker.

1. Sæt rækketælleren på 000.

Sæt udløseren til rækketæller og strikkeleder i arbejdsstilling.

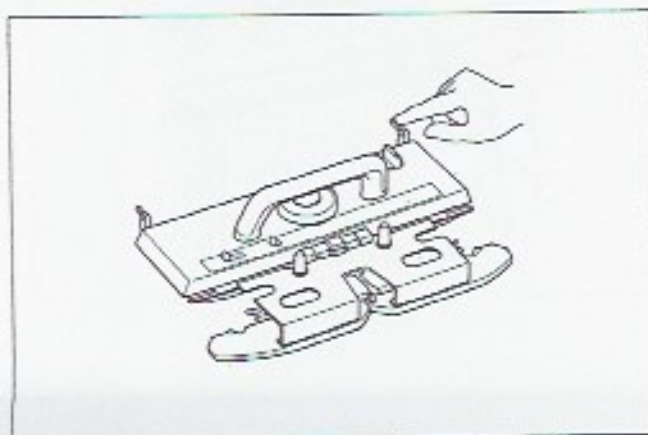

2. Sæt 40 nåle (20 på hver side af midten) i B.pos. og strik 10 rækker med bundgarnet.

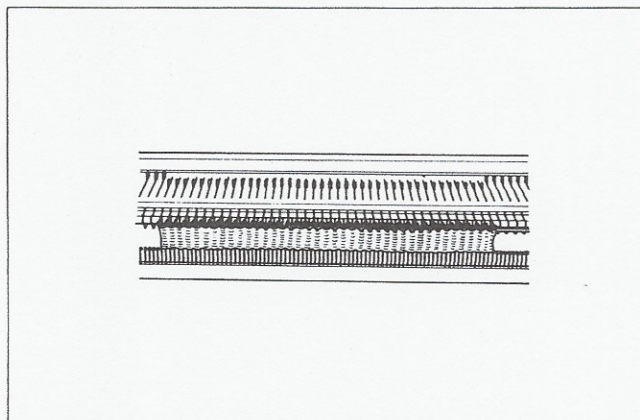

3. Tag bundgarnet ud og strik 2 rækker med en anden farve garn. Rækketælleren står på 012.

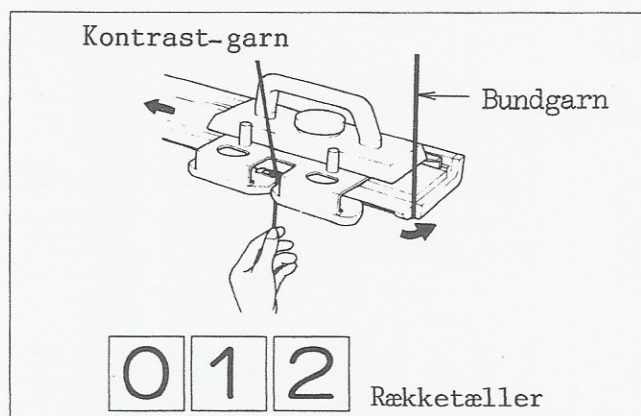

4. Sæt bundgarnet i igen og strik 15 rækker. Rækketælleren står på 027.

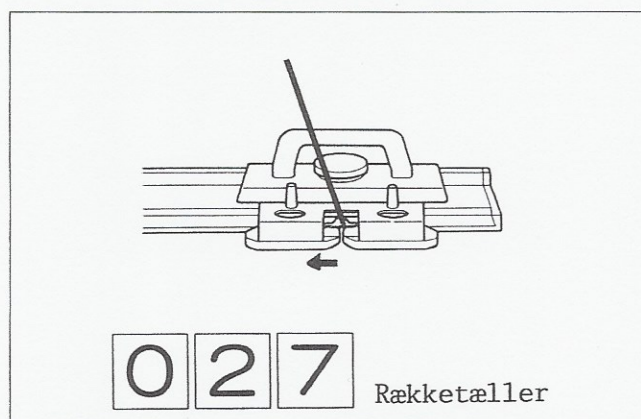

5. Sæt den 11. nål på hver side af midten i E.pos. Sæt en anden farve garn på de to nåle og lav en maske som vist på bill.

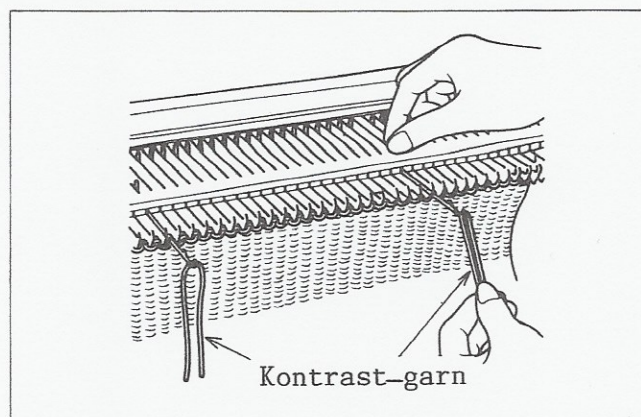

6. Strik 15 rækker igen.
Rækketælleren står på 042.

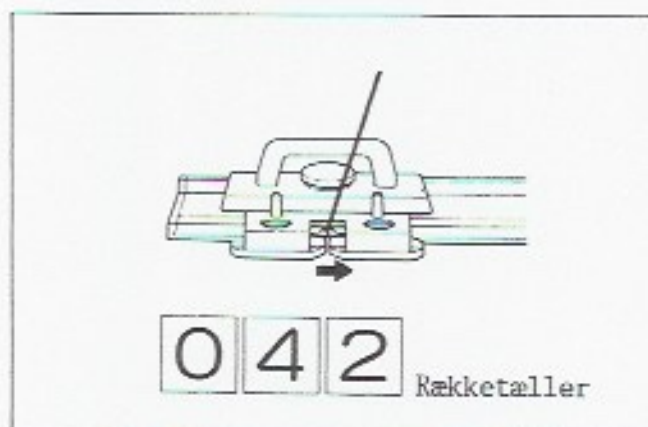

7. Tag bundfarven ud og strik 2 rækker med en anden farve garn.
Rækketælleren står på 044.

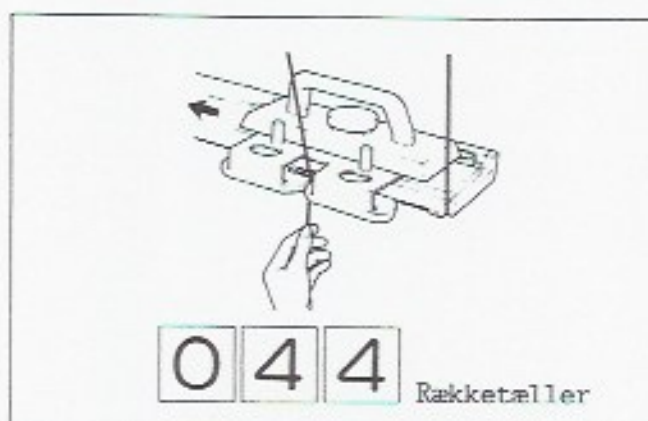

8. Sæt bundfarven i igen og strik 10 rækker.
Rækketælleren står på 054.

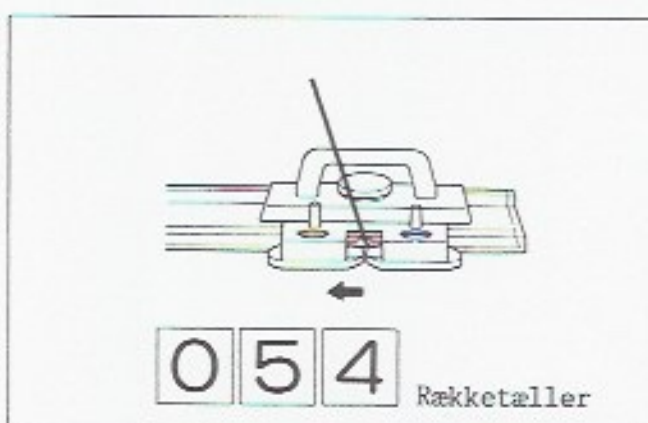

9. Tag maskeprøven af maskinen.

INDSTILLING AF REGULATORERNE.

Efter at have vasket eller presset maskeprøven (alt efter garnets type), indstilles regulatorerne.

1. Mål højden på 30 rækker (inden for kontrastfarven).
 2. Mål bredden på 20 masker (inden for maskerne med kontrastfarven).
- Indstil maskeskalaen som er tilbehør.

