

brother

mode

BREIMACHINE · BREIMACHINE · BREIMACHINE · BREIMACHINE · BREIMACHINE

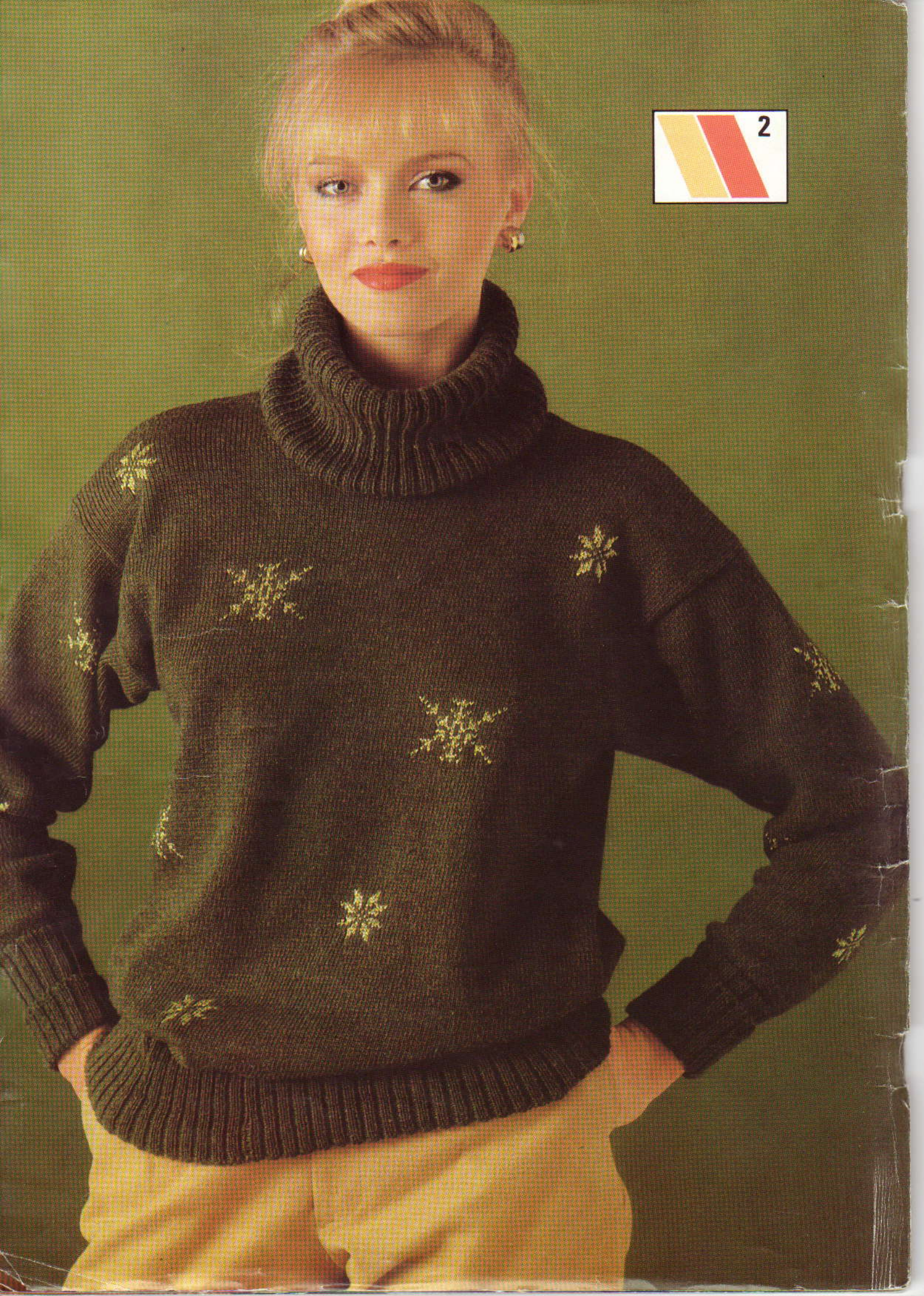





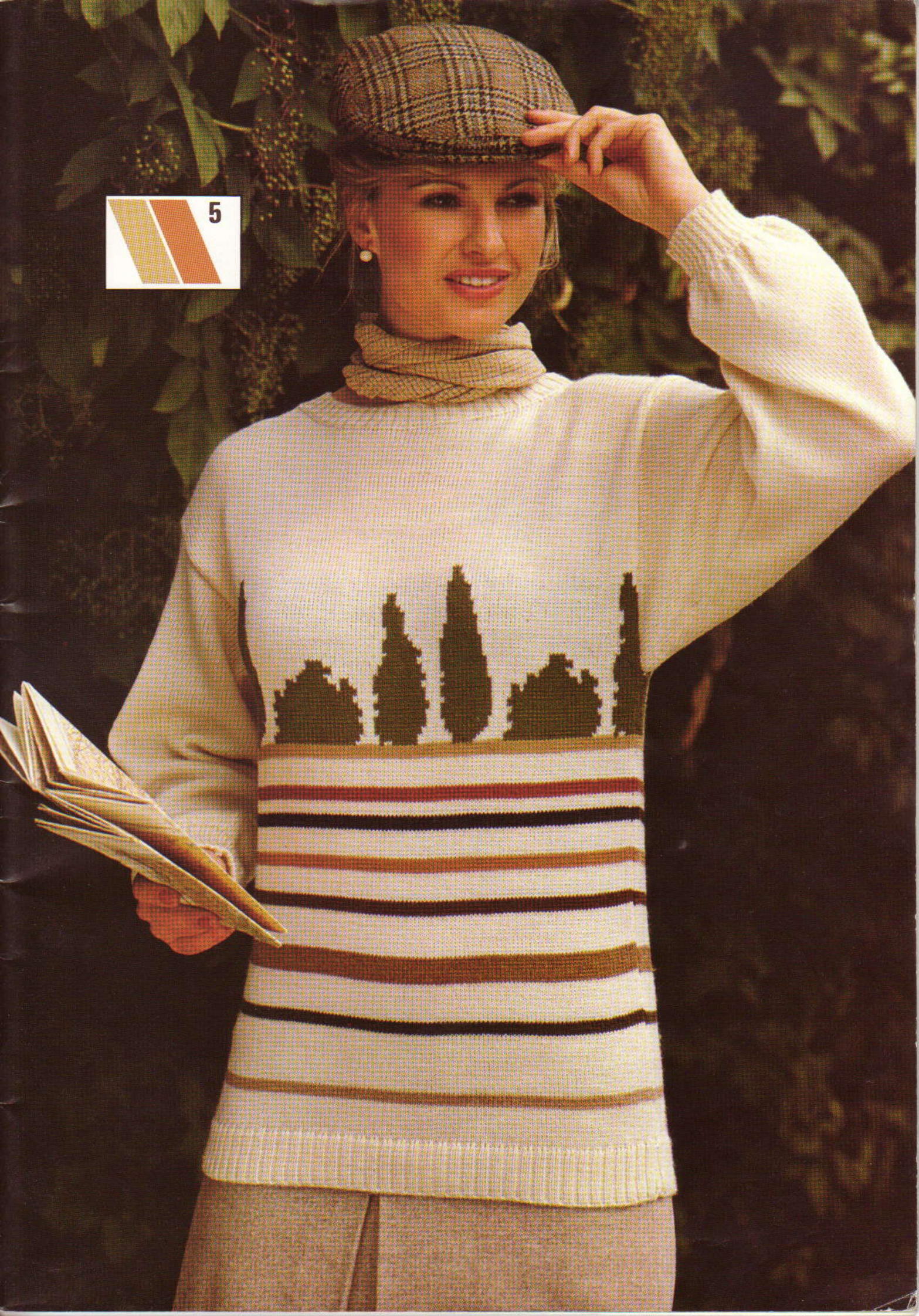

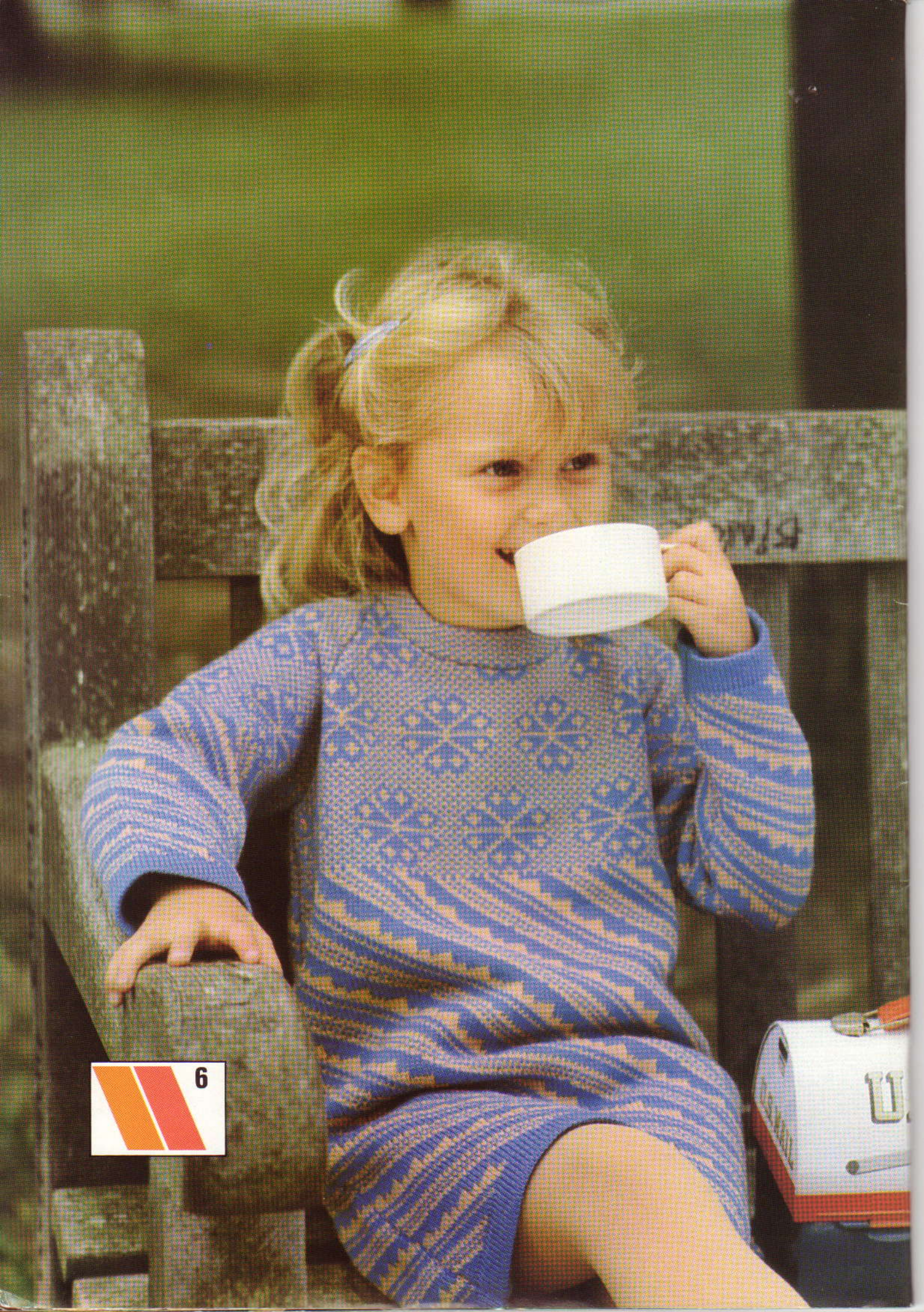

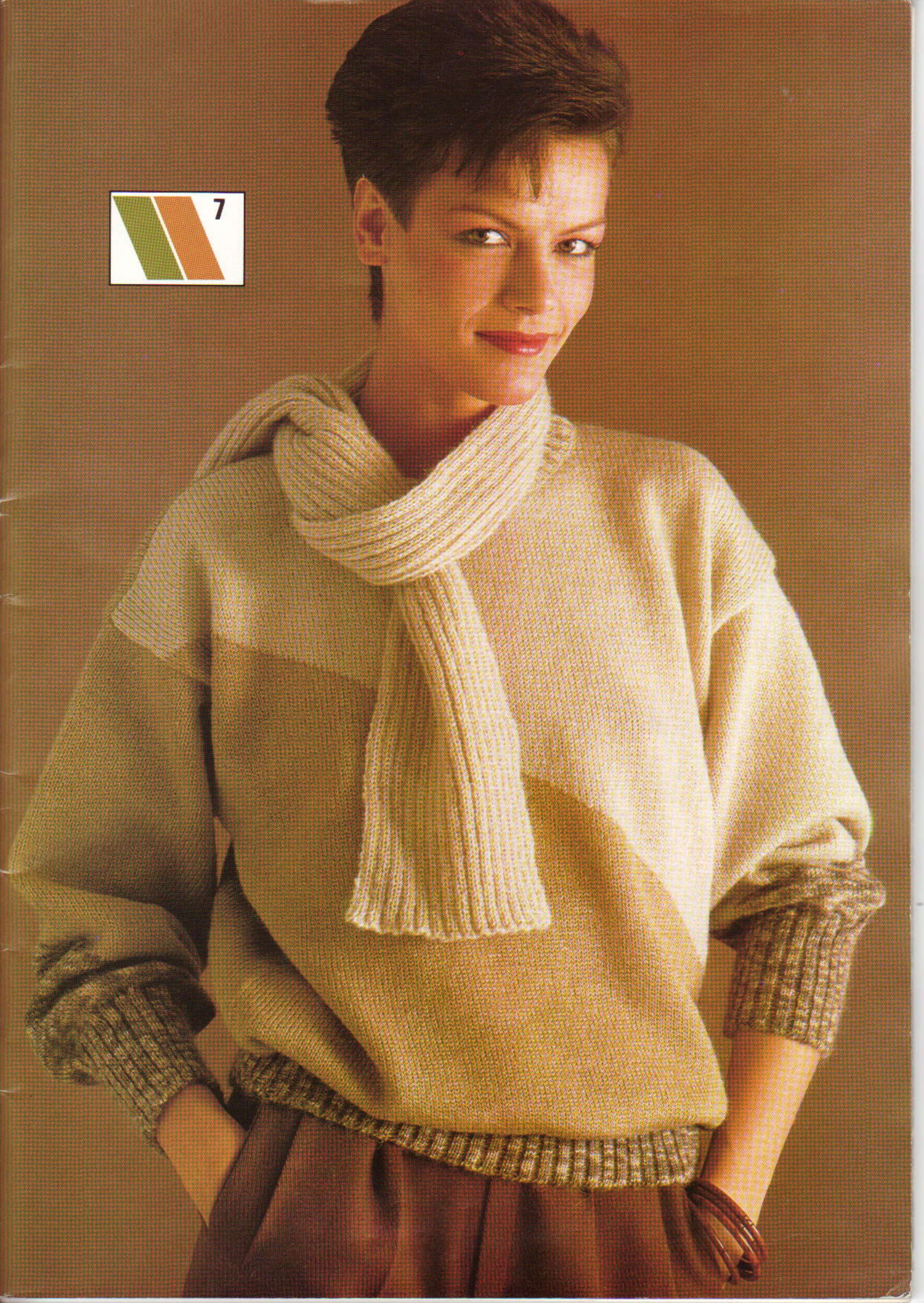

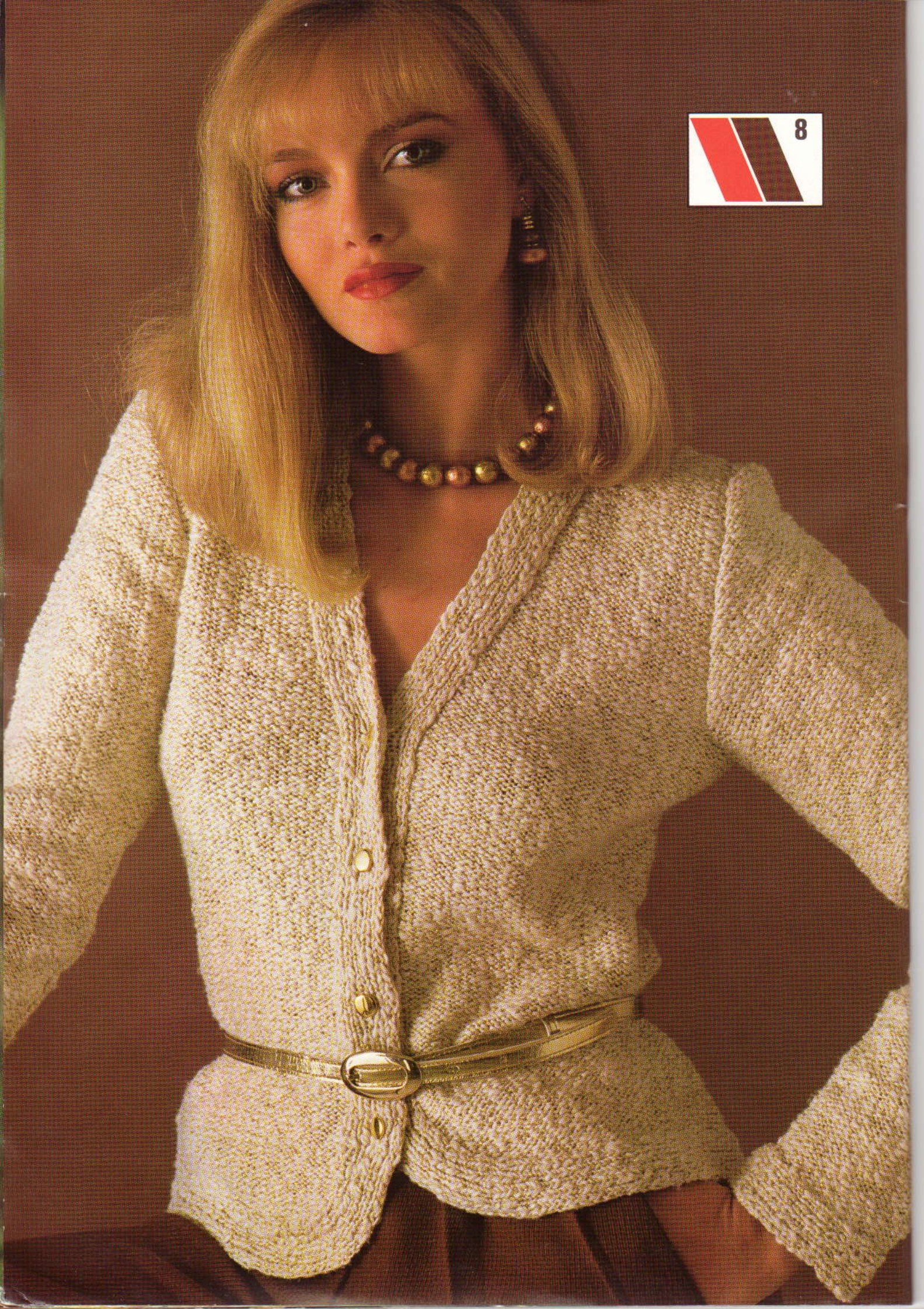

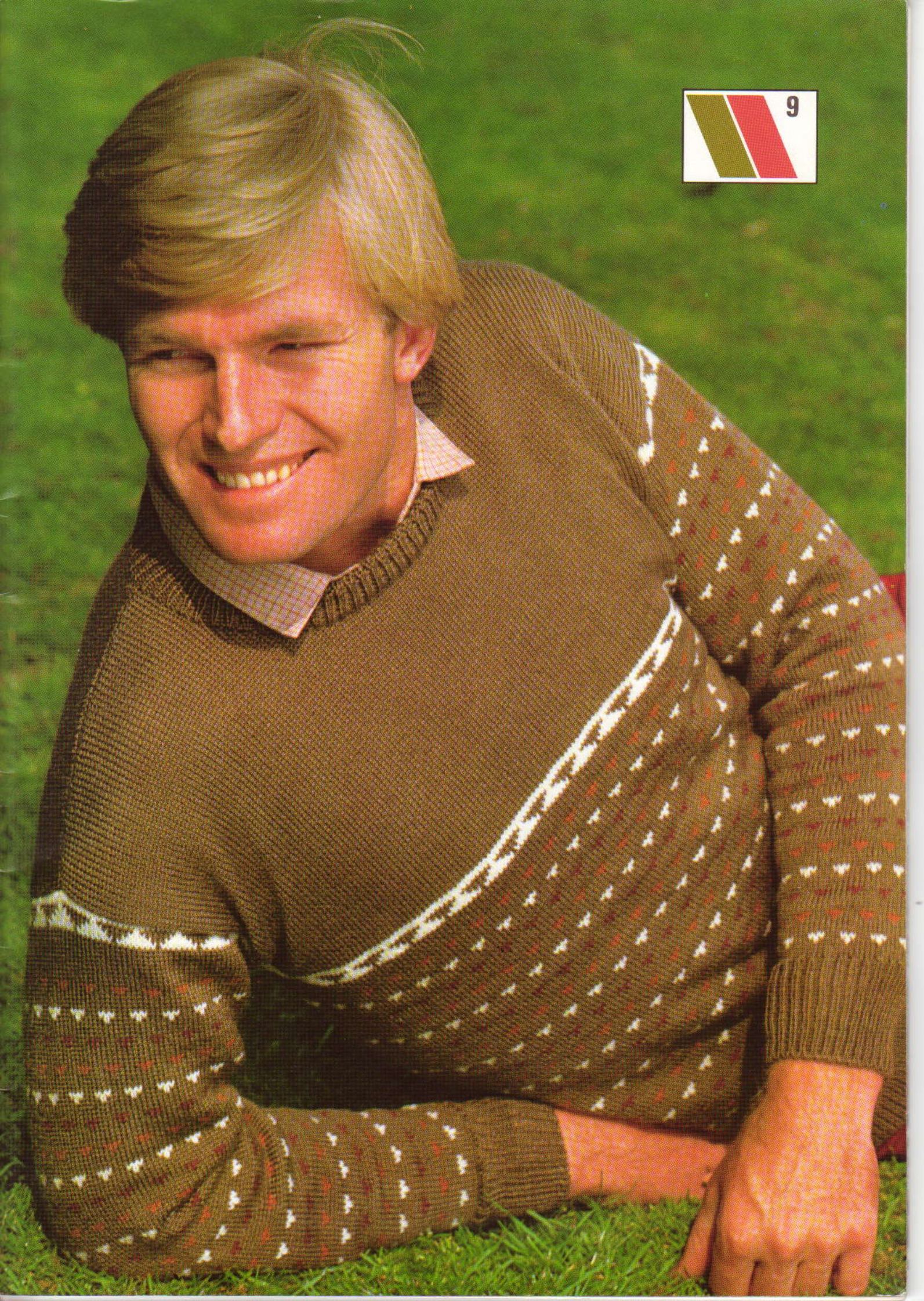



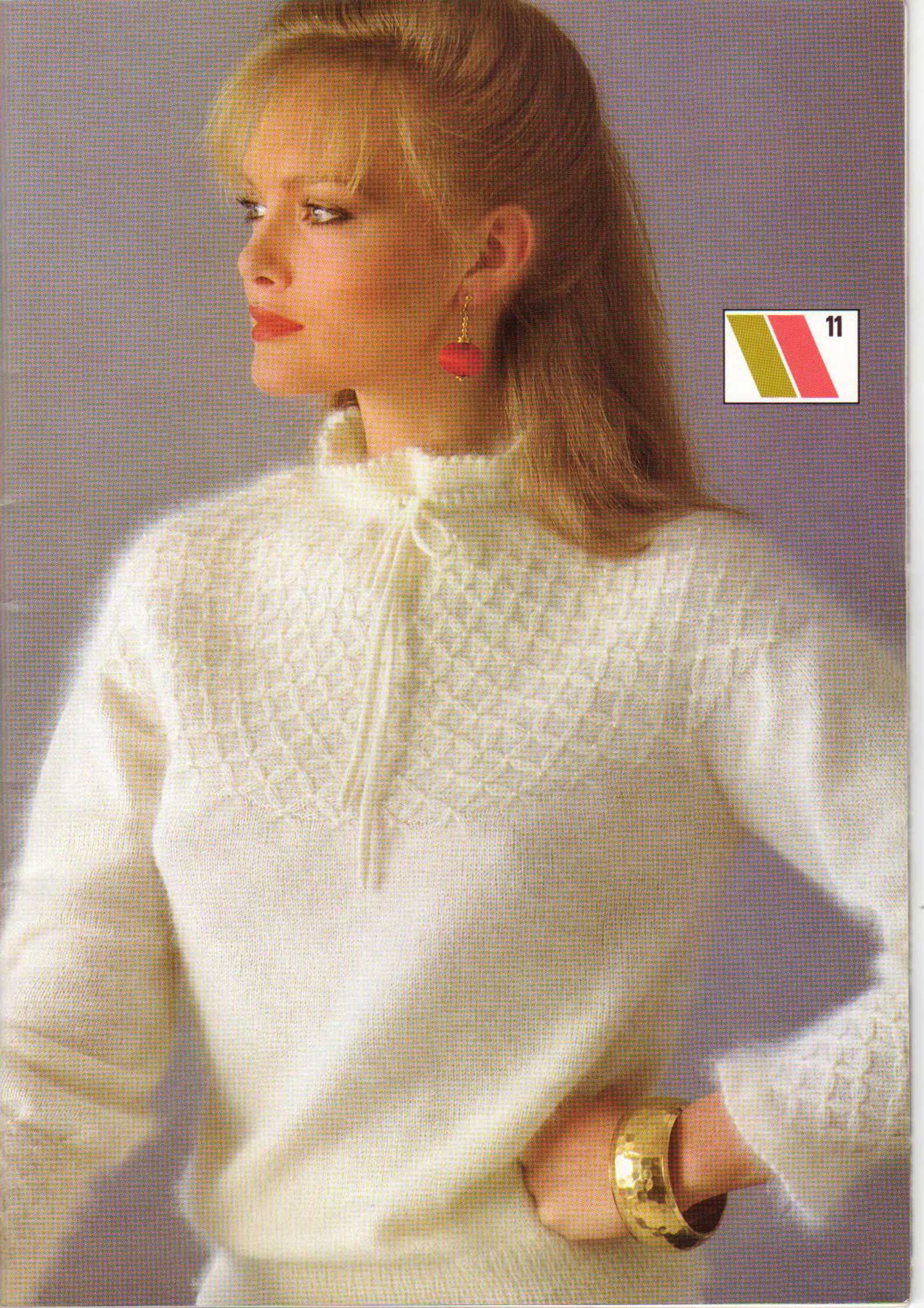

11



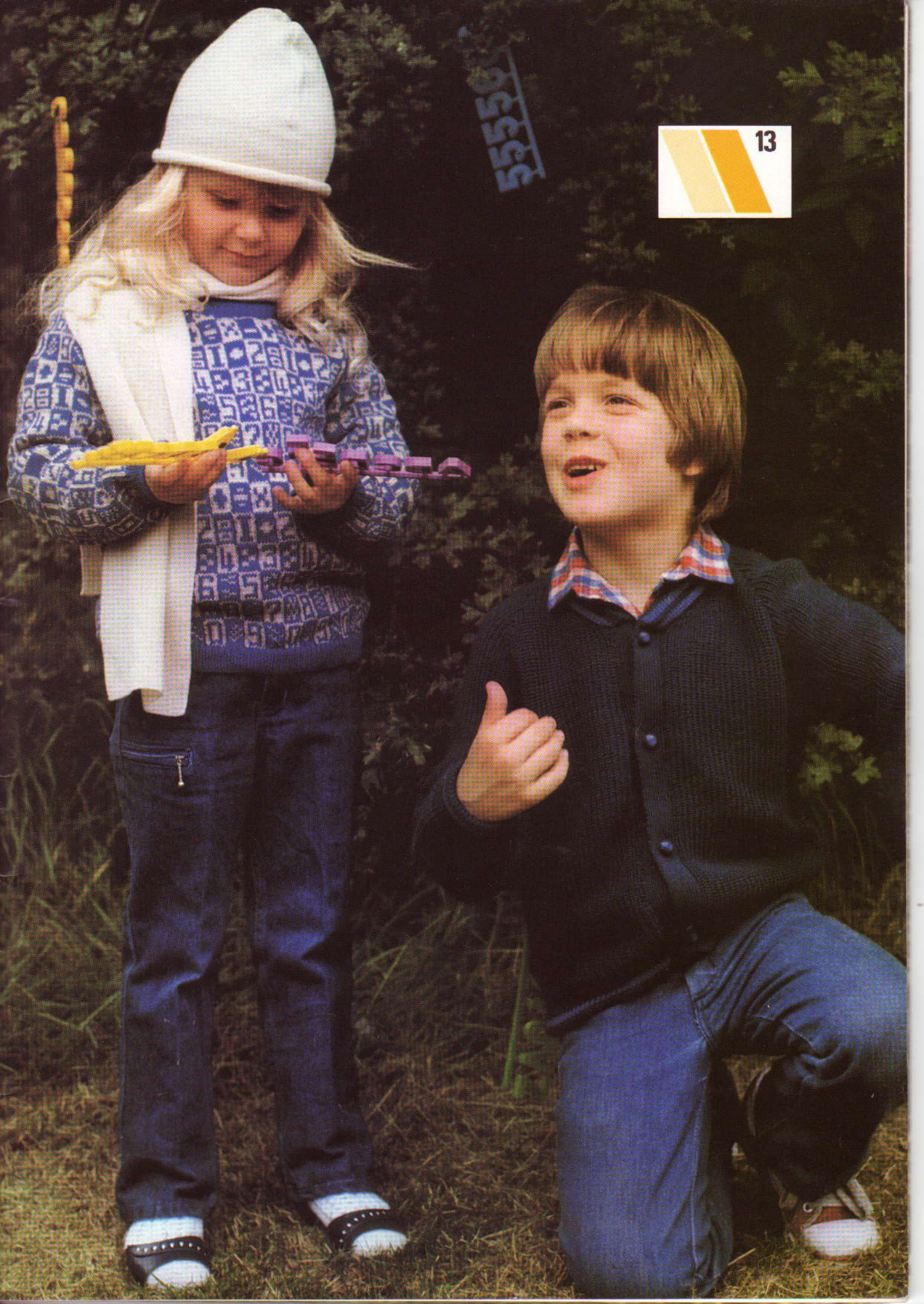

1995

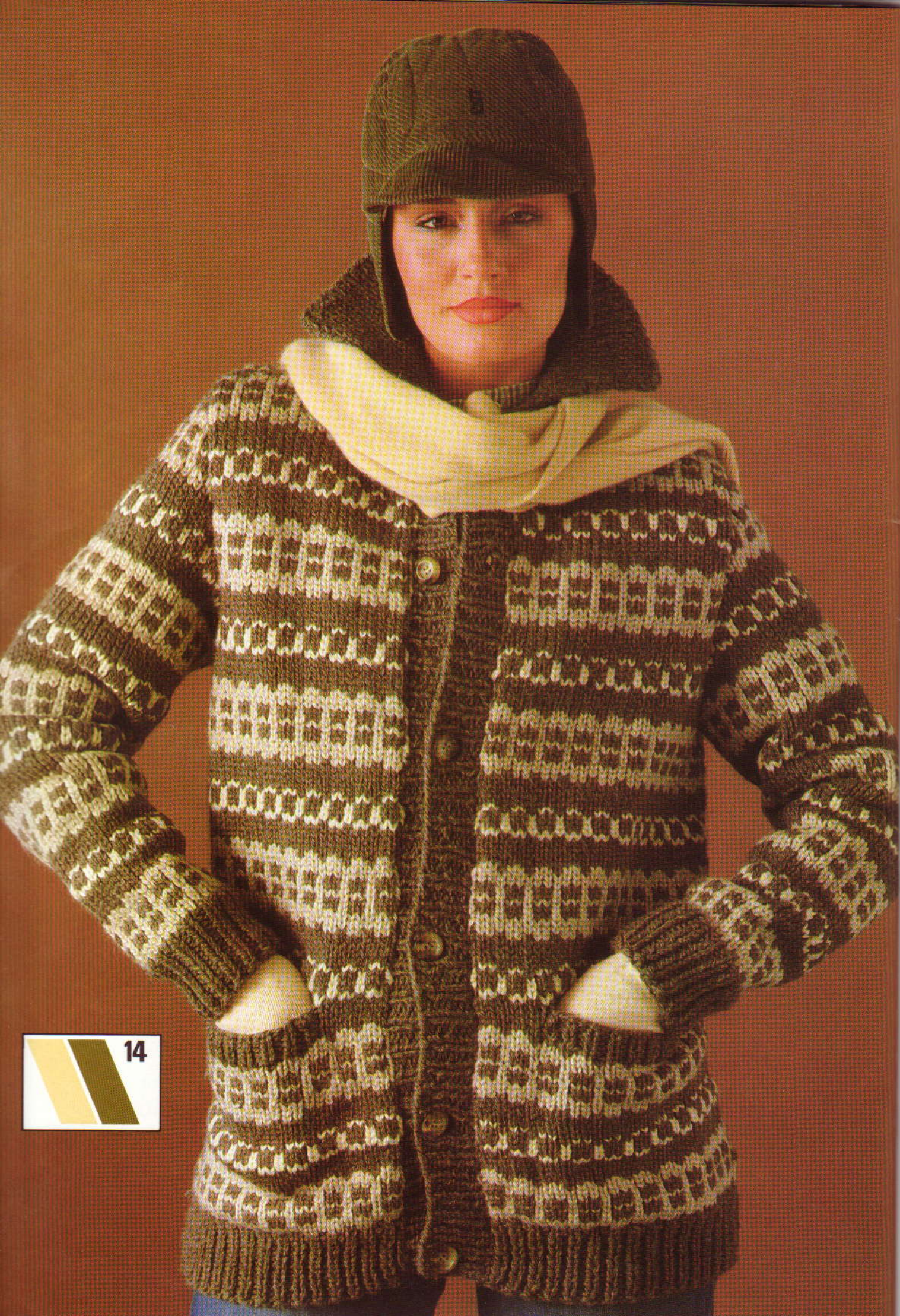









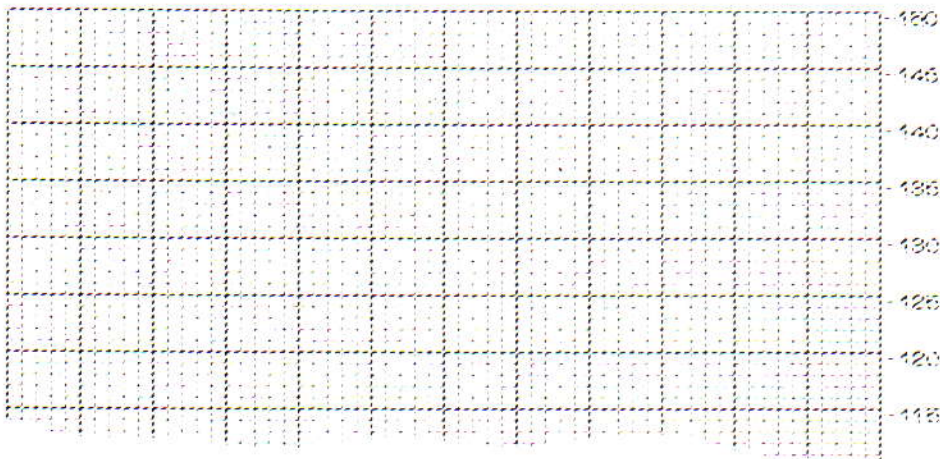

Welkom bij Brother mode

Het is ons een genoegen u het nieuwe modellenboek Brother Mode No. 1 te presenteren. Dit boek bevat 36 patronen, speciaal ontworpen voor productie op de Brother breimachine. Alle patronen zijn voorzien van een duidelijke beschrijving, zodat het ook voor de niet zo ervaren breister mogelijk wordt deze modieuze modellen te maken.

Het ligt in de bedoeling om twee maal per jaar met een Brother breiboek te verschijnen.

Wij geloven dat we bij de samenstelling van dit boek een fraaie collectie ideeën en modellen hebben verzameld en wensen u veel succes bij de productie van deze creaties.

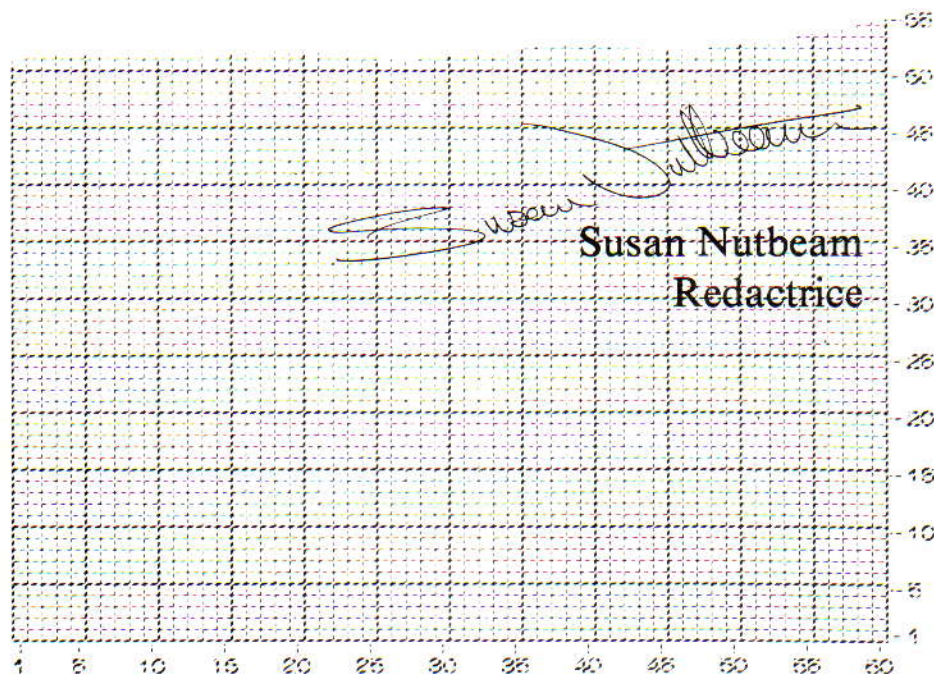

AFKORTINGEN

A-st.	Buitenwerkingstand
B-st.	Breistand
beg.	Begin
D-st.	Patroonbreistand
DB	Dubbelbedsaanvulling
Doorg.	Doorgaan
E-st.	Ruststand
H	Hoofdgaren en hoofdkleur
HB	Hoofdbed
herh.	Herhaal (herhalen)
KK	Kontrasterende kleur
Meerd.	Meerdere
MHO	Met de hand opzetten
Mind.	Minderen
nld.	Naald(en)
overb.	Overblijvende
patr.	Patroon
Rest-breien	Wat restgaren opzetten, een paar t. breien en van machine afhaken.
RG	Restjes garen
SAL	Slede aan de linkerkant
SAR	Slede aan de rechterkant
Sg.	Steekgrootte
st.	Steek(steken)
t.	Toer(en)
tr. st.	Tricotsteek
TT	Toerenteller
VB	Volle boordsteek, d.w.z. alle nld. in de B-stand.
volg.	Volgende
000	Toerenteller op 000 zetten

MACHINES:

A	Machine voor 24 st. patronen
B	Machine voor 8 st. patronen
C	Elektronische machine, of selectie met de hand
D	Grofbreimachine (KH230)

OPMERKING: Alle maten worden in cm aangegeven.

Voordat u begint, altijd de steekgrootte controleren.

Succes hangt af van een korrekte stekenverhouding!

De letter vóór de cijfers op de elektronische breimachine (KH910) betekent het volgende:

- O = oranje = linkerkant van het bed
- G = groen = rechterkant van het bed

© Alle patronen, het drukwerk en foto's in dit boek zijn en blijven onder copyright van BROTHER INTERNATIONAL EUROPE LTD en kunnen niet geheel of gedeeltelijk zonder toestemming gereproduceerd worden.

Brother International (Nederland) BV
Postbus 600, 1180 AP Amstelveen.
Tel.: 02968-5355

Brother International (België) NV
Rue J Tieboutstraat 67
1730 Zellick, Brussel.
Tel.: 0465-1946

BROTHER INDUSTRIES LTD
359 Chome, Horitadori, Mizuhoku, Nagoya, Japan.
Grafische vormgeving: Premier Crew, London, Engeland.
Gedrukt in Engeland door Creaseys of Hertford Ltd.

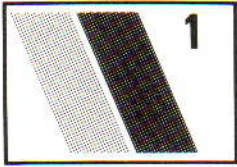

TRUI MET BOOTHALS

MACHINE: C. **BENODIGDHEDEN:** Argyll Ferndale, pluizig middeldik garen - circa 340 gr. van elk, rood en zwart. Restje goud meeloopdraad. **MATEN:** Voor bovenwijdte 81(86, 91, 97) cm. **PROEFLAP:** tr. st. - 32 st. en 36 t. = 10 cm. **Sg. 10. BOORDSTEEK:** 2 x 2, Sg. 2/2.

VOOR- EN ACHTERPAND

Met rood 176(184, 192, 198) st. opzetten. 74 t. boordst. breien. Op tr. st. overzetten en 1 st. meer. 000. Op noors overzetten. 000. Sg. 10. Met zwart en lurex in toevoerog B, 2 maal het patr. breien. 48 t. Kleuren verwisselen en 48 t. breien. Deze 96 t. nog één maal breien. 2 t. in zelfde kleur breien, en soepel afkanten.



AFWERKING

Schouderaden over een lengte van ca. 22 cm sluiten en zijnaden sluiten met een opening aan de bovenkant voor armsgat. 2 t. aan de halszijde en 2 st. aan de armsgatzijde naar binnen draaien en vastzomen. "Lussen" maken zoals aangegeven voor de trui met ronde hals.

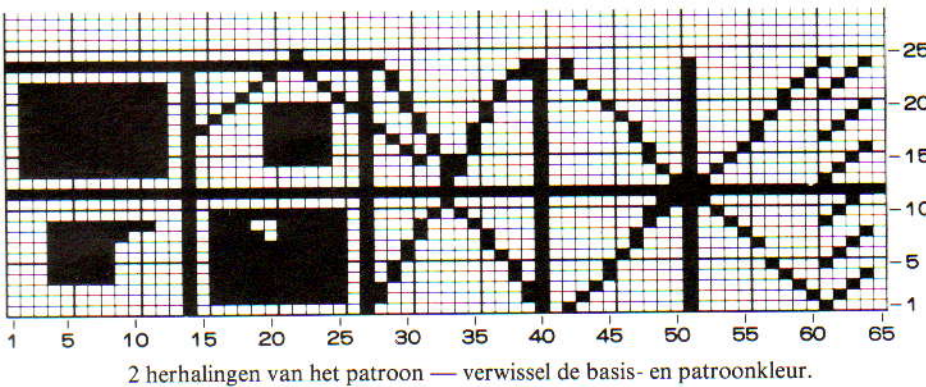

afkanten, 3(3, 0, 0, 0) maal 11 st., 0(1, 4, 1, 1) maal 12 st., 0(0, 0, 3, 3) maal 13 st., en **TGELIJKERTIJD**, voor de halszijde 1 maal 3 st. en 2 maal 2 st. afkanten. Zet st. aan de linkerkant weer op B-st., en maak deze kant in spiegelbeeld af.

VOORPAND

Als achterpand tot TT op 64 staat boven armsgat.

Voorhals

De middelste 12(12, 12, 14, 14) st. restbreien en van machine halen. Schuif st. aan linkerkant naar E-st. Doorg. met st. aan rechterkant. Hou armsgatzijde recht, vorm voorhals als volgt: 4 maal 3 st. aan halszijde afkanten, dan 1 st. aan de halszijde mind. op iedere 2e t., 5(6, 6, 7, 8) maal. en **TGELIJKERTIJD**, als TT op 92 staat ...

Schouders

Als achterpand. Zet st. aan linkerkant terug op B-st. en werk deze kant in spiegelbeeld af.

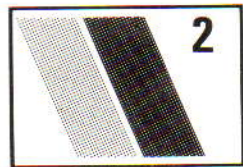
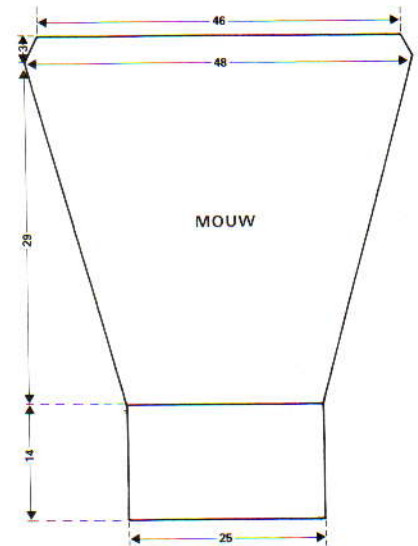

DAMESTRUI MET GOUD MOTIEF

MACHINES: A, B of C. **BENODIGDHEDEN:** DS Tabea, zuiver wol, 500 gr., 1 cone DS Metallic-Bouclé. **MATEN:** Voor bovenwijdte 81(86, 91, 96, 101) cm. **PROEFLAP:** tr. st. - 30 st. en 40 t. = 10 cm (Sg. 5). **BOORDSTEEK:** 2 x 2 Sg. 2/2. **OPMERKING:** Grote "sneeuwvlokken": 1e t. van de patroonkaart. Kleine "sneeuwvlokken": 31e t. van de patroonkaart. De "sneeuwvlokken" speelt over het voorpand, achterpand, en de mouwen verdelen.

ACHTERPAND

Met H, 146(154, 162, 170, 174) st. opzetten. 36 t. breien. St. naar tr. st. overzetten, 000. Sg. 5. 148 t. breien.

Armsgaten

000. 7(8, 9, 8, 9) st. aan het beg. van de volg. 2 t. afkanten. Recht omhoog breien tot TT op 92 staat.

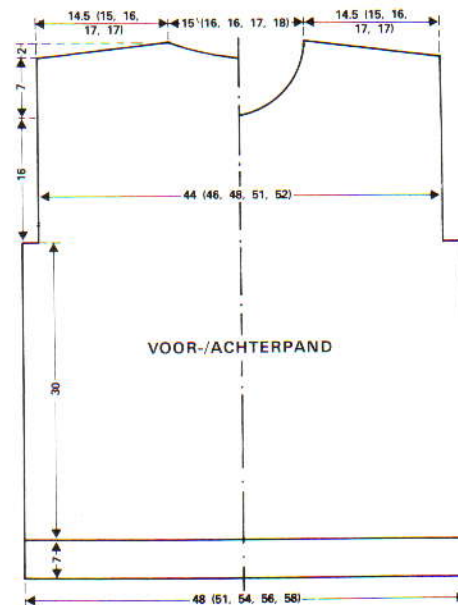

Schouders en achterhals

De middelste 32(34, 34, 38, 40) st. restbreien en van machine halen. Schuif de 50(52, 55, 58, 58) st. aan de linkerkant naar E-st. Doorg. met st. aan de rechterkant. Bij de armsgatzijde, 1(0, 0, 0, 0) maal 10 st.

MOUWEN

Met H, 74 st. opzetten en 68 t. boordst. breien. Zet op tr. st. 000. Sg. 5, 2 t. breien. 1 st. aan weerskanten van de volg. en iedere volg. 5e t. meer., 35 maal. (144 st. als TT op 172 staat). 3 t. breien. 1 st. aan weerskanten van de volg. en elke volg. 3e t. meer., 3 maal. 3 t. breien. (138 st. als TT op 184 staat). Rest-breien.

KRAAG

Rechter schoudernaad sluiten. Met P-H knop op "H", breng op het HB 134(137, 137, 140, 143) nld. naar B-st. Op DB, iedere 3e nld. terug naar A-st. schuiven en nld. naar B-st. brengen voor 2 x 2 boordst. Opzetten. 000. Sg. 4/4, 130 t. boordst. breien. Zet st. op HB over. Met verkeerde kant van het werk naar u toe, st. gelijk verdeeld langs de hals opnemen en op nld. zetten. Sg. 10, 1 t. breien en afkanten.

AFWERKING

Linkerschouder- en kraagnaad sluiten. Met goede kant van mouw naar u toe, zet st. terug op nld. Met verkeerde kant van het werk naar u toe, st. langs armsgatzijde opnemen en op nld. zetten. Sg. 10, 1 t. breien en afkanten. Zelfde werkwijze voor andere mouw. Zij- en mouwnaden sluiten. Col naar goede kant vouwen. Oppersen.

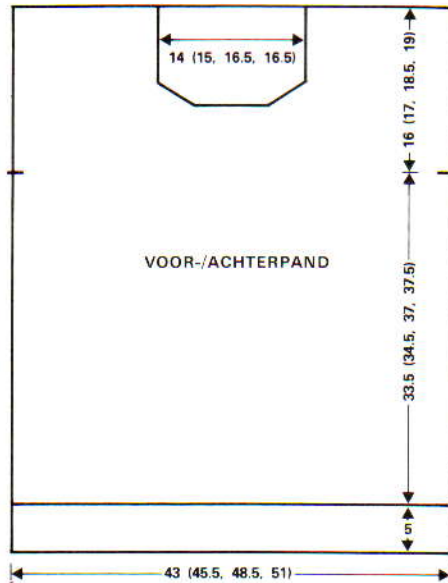
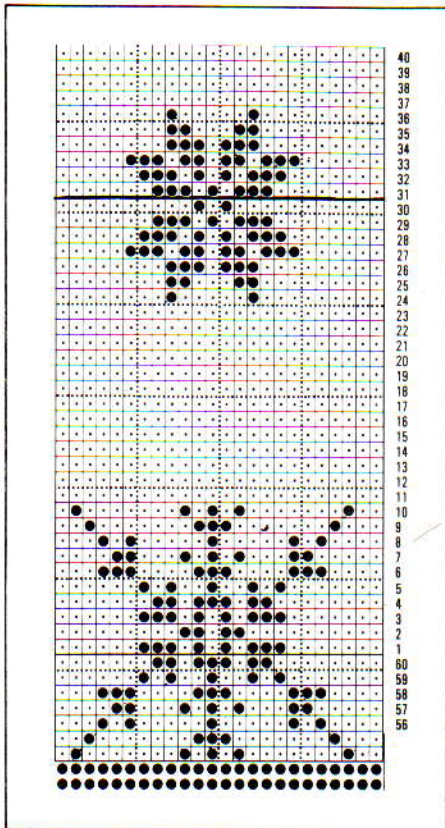

noors met st. aan rechterkant, 1 st. aan halszijde op elke t. mind., in totaal 11(11, 13, 13) maal. 45(47, 49, 53) st. Tot 180(188, 202, 206) t. breien. Afkanten. St. aan linkerkant terugzetten op B-st. en deze zijde in spiegelbeeld afbreien.

MOUWEN

Met H (zwart) 66(70, 72, 74) st. opzetten en 24 t. boordst. breien. St. op tr. st. overzetten. 000. Sg. 6, doorg. in noors en 1 st. aan weerskanten van elke 9e(8e, 7e, 7e) t. meer., in totaal 15(17, 20, 21) maal. Recht omhoog breien tot 148(148, 158, 158) t. en afkanten.

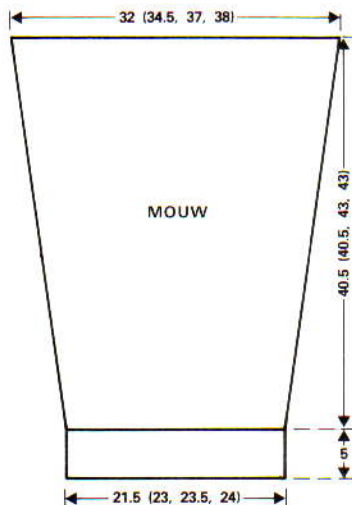

HALSBOORD EN AFWERKING

Rechter schoudernaad sluiten. Met goede kant van het werk naar u toe en de merkdraadjes als richtlijn gebruiken, ca. 130(130, 136, 142) st. gelijk verdeeld langs de hals opnemen en op nld. zetten. Met H (zwart), Sg. 6, 1 t. breien. St. overzetten en 24 t. boordst. breien. St. op HB terugzetten. 2 t. breien. Rest-breien. Halsboord naar buiten vouwen en met stiksteekjes vastzetten door de lusjes van de laatste t. die met H gebreid is. Linker schoudernaad en halsboordnaden sluiten. Mouwen aanzetten, de draadjes RG als richtlijn gebruiken, zij- en mouwnaden sluiten. Oppersen.

OPMERKING: TRUI - PATROON VOLGORDE

Na boordst.: **2 t. zwart, 2 t. blauw, 2 t. zwart breien**.
 Programma: breedte 1 - 12 en lengte 1 - 55.
 Toevoeroog A - groen, toevoeroog B - zwart, 4 t. breien.
 Toevoeroog A - groen, toevoeroog B - mosterd, 3 t. breien.
 Toevoeroog A - groen, toevoeroog B - zwart, 4 t. breien.
 Eenmaal van ** tot ** herhalen.
 Toevoeroog A - groen, toevoeroog B - mosterd, 14 t. breien.
 Toevoeroog A - groen, toevoeroog B - zwart, 4 t. breien.
 Toevoeroog A - groen, toevoeroog B - mosterd, 14 t. breien.
 Van ** tot ** herh.
 De 55 t. van het patr. herh., mosterd en groen verwisselen zoals getoond.

ROK (2 DELEN)

Met H (zwart) 196 st. MHO. 000. Sg. 5, 10 t. breien. Sg. 10, 1 t. breien. 000. Sg. 6, tot 167 t. noors breien (zie opmerking). Met zwart 2 t. breien. Op boordst. overzetten. 000. Sg. 3/3, 25 t. breien. Sg. 2/2, 25 t. breien. Sg. 1/1, 25 t. breien. Soepel afkanten. Een tweede deel breien.

AFWERKING

Zijnaden sluiten. Zoom omvouden. Elastiek door tailleboordsteken rijgen. Oppersen.

OPMERKING: ROK - PATROON VOLGORDE

Na zoom: **2 t. zwart, 2 t. blauw, 2 t. zwart breien**.
 Programma: breedte 1 - 12 (toets nr. 6 in bovenste stand), lengte 1 - 11. Patr. volgorde:
 * Toevoeroog A - mosterd, toevoeroog B - zwart, 4 t. breien.
 Toevoeroog A - mosterd, toevoeroog B - groen, 3 t. breien.
 Toevoeroog A - mosterd, toevoeroog B - zwart, 4 t. breien.* Driemaal van * tot * herh. Eenmaal van ** tot ** herh.
 Programma: breedte 1 - 12, lengte 18 - 35.
 *** Toevoeroog A - groen, toevoeroog B - mosterd, 14 t. breien.
 Toevoeroog A - groen, toevoeroog B - zwart, 4 t. breien.*** Van *** tot *** herh. tot gewenste hoogte.

BEENWARMERS

Met H (zwart) 117 st. opzetten. Sg. 2/2, 30 t. boordst. breien. Op patr. overgaan. Sg. 6. 000. 10 t. breien (zie opmerking), 1 st. aan weerskanten van de volg. en elke 10e t. mind., in totaal 20 maal (77 st.). Recht omhoog breien tot 208 t. Sg. 2/2, 30 t. boordst. breien en soepel afkanten. Een tweede deel breien.

AFWERKING

Naden sluiten. Oppersen. Boord naar buiten vouwen.

OPMERKING: BEENWARMERS - PATROON VOLGORDE

Na boordst.: ** 2 t. zwart, 2 t. blauw, 2 t. zwart breien**.
 *Programma: breedte 1 - 12, lengte 1 - 11.
 Patr. volgorde:
 Toevoeroog A - mosterd, toevoeroog B - zwart, 4 t. breien.

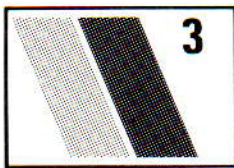

NOORS ENSEMBLE

MACHINES: C (KH 910).
 BENODIGDHEDEN: Tubor Tubca diafreshfine, 4 kleuren. Trui: 160 gr. zwart, 100 gr. groen, 100 gr. mosterd, restje blauw. Rok: als trui. Sjaal: als trui. Beenwarmers: 90 gr. zwart, 50 gr. groen, 50 gr. mosterd, restje blauw. Bivakmuts: 50 gr. zwart, 25 gr. groen, 25 gr. mosterd, restje blauw. MATEN: Voor bovenwijdte 81(86, 91, 96) cm. PROEFLAP: Noors - 31 st. en 37 t. = 10 cm (Sg. 6). BOORDSTEEK: 1 x 1, Sg. 2/2.

ACHTERPAND TRUI

Programmablad inbrengen. Met H (zwart), 132(140, 148, 156) st. opzetten. 24 t. boordst. breien. Op tr. st. overzetten. 000. Sg. 6, 122(126, 134, 138) t. noors breien. (Zie opmerking hieronder). Aan weerskanten van de t. een draadje RG aanbrengen om mouwpositie aan te geven. Doorg. tot 180e(188e, 202e, 206e) t. Merkdraadjes aanbrengen op steek nr. 21(23, 25, 25) links en rechts van het midden voor de halsboord. Afkanten.

VOORPAND

Als achterpand tot 148(152, 164, 168) t.

Hals

SAR, de middelste 20(24, 24, 24) st. rest-breien en de 56(58, 62, 66) st. aan de linkerkant naar E-st. schuiven. Doorg. in

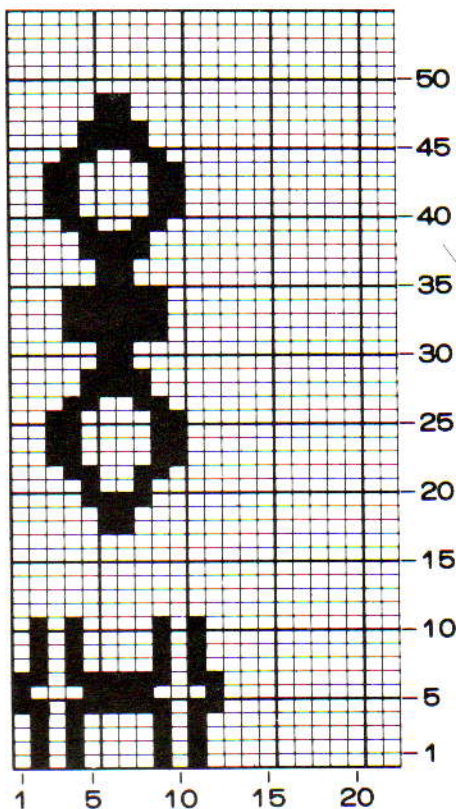

Toevoeroog A - mosterd, toevoeroog B - groen, 3 t. breien.
 Toevoeroog A - mosterd, toevoeroog B - zwart, 4 t. breien.

Eenmaal van ** tot ** herh.*.

***Programma: breedte 1 - 12, lengte 25 - 42. Patr. volgorde:

Toevoeroog A - groen, toevoeroog B - mosterd, 7 t. breien.

Toevoeroog A - groen, toevoeroog B - zwart, 4 t. t. breien.

Toevoeroog A - groen, toevoeroog B - mosterd, 7 t. breien.

Van ** tot **, herh.***. Zesmaal van *** tot *** herh. maar groen en mosterd omwisselen zoals getoond. Eenmaal van * tot * herh.

SJAAL

Met H (zwart) 136 MHO. 000. Sg. 6, tot 637 t. noors breien (zie opmerking). Afkanten.

AFWERKING

Zij- en eindnaden sluiten. Oppersen. Franje maken en aanzetten.

OPMERKING: SJAAL - PATROON VOLGORDE

Na MHO: **2 t. zwart, 2 t. blauw, 2 t. zwart breien**.

Programma: breedte 1 - 12, lengte 18 - 35.

Patr. volgorde:

*Toevoeroog A - groen, toevoeroog B - mosterd, 14 t. breien.

Toevoeroog A - groen, toevoeroog B - zwart, 4 t. breien.

Eenmaal van ** tot ** herh.*.

***Programma: breedte 1 - 12, lengte 1 - 11.

Patr. volgorde:

Toevoeroog A - mosterd, toevoeroog B - zwart, 4 t. breien.

Toevoeroog A - mosterd, toevoeroog B - groen, 3 t. breien.

Toevoeroog A - mosterd, toevoeroog B - zwart, 4 t. breien.

Van ** tot ** herh.***.

Eenmaal van * tot * herh.

****Programma: breedte 1 - 12, lengte 1 -

11, patr. volgorde:

Toevoeroog A - mosterd, toevoeroog B - zwart, 4 t. breien.

Toevoeroog A - groen, toevoeroog B - mosterd, 3 t. breien.

Toevoeroog A - mosterd, toevoeroog B - zwart, 4 t. breien****.

Van **** tot **** herh. tot gewenste hoogte. TT 566.

****Programma: breedte 1 - 12, lengte 32 - 49. Patr. volgorde als * tot *. *****.

Eenmaal van *** tot *** herh. Eenmaal van **** tot **** herh.

BIVAKMUTS

Rechterkant: Met H (zwart) 77 st. opzetten. Sg. 2/2, 60 t. boordst. breien. Op patr. overgaan. Sg. 6. 000, 11 t. breien (zie opmerking). Aan rechterkant 1 st. aan het beg. van de volg. en elke 6e t. meerd., in totaal 8 maal, en TEGELIJKERTIJD, na 15 t., aan de linkerkant als volgt aan het beg. van de volg. en elke 2 t. afkanten: 6 st., 4 st., 3 st. en 2 st. Linkerkant recht houden en tot 68 t. breien.

Kruin

Aan rechterkant 1 st. aan het beg. van de volg. t. mind. 10 t. breien. 1 st. aan het beg. van de volg. t. mind. 5 t. breien. 1 st. aan het beg. van de volg. en elke 3e t. mind., 4 maal. 2 t. breien. 1 st. aan het beg. van de volg. t. mind. 2 t. breien. 2 st. aan het beg. van de volg. en elke 2e t. afkanten, 5 maal. Overb. st. afkanten.

Linkerkant: als rechterkant, in spiegelbeeld.

AFWERKING: De afgekante delen aan elkaar zetten. Met de goede kant van het werk naar u toe, 163 st. gelijk verdeeld langs de voorrand opnemen. Sg. 6, zwart, 1 t. breien. Rest-breien. Op boordst. overzetten, 000, Sg. 2/2, 26 t. breien. Op tr. st. overzetten, Sg. 6, 1 t. breien. Achternaad sluiten. Voornaad en boord sluiten. Boord naar buiten vouwen en met stikst. vastzetten door de laatste t. die met zwart gebreid is. Oppersen.

OPMERKING: BIVAKMUTS - PATROON VOLGORDE

Na boordst.: ** 2 t. zwart, 2 t. blauw, 2 t. zwart breien**.

Programma: breedte 1 - 12, lengte 5 - 7.

Patr. volgorde:

Toevoeroog A - mosterd, toevoeroog B - groen, 3 t. breien.

Van ** tot ** herh.

***Programma: breedte 1 - 12, lengte 18 - 31. Patr. volgorde:

Toevoeroog A - mosterd, toevoeroog B - groen, 14 t. breien***.

Van *** tot *** herh. tot gewenste hoogte.

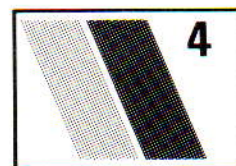

TRUIEN MET RONDE HALS EN LUSSEN

MACHINES: A of C.
 BENODIGDHEDEN: Argyll Ferndale, pluizig middeldik garen, circa 340 gr. van elke kleur voor alle maten. Elastiek voor mouwboorden. MATEN: Voor bovenwijdte 81(86, 91, 97, 102) cm. PROEFLAP: Noors - 32 st. en 36 t. = 10 cm. (Sg. 10). BOORDSTEEK: A: 2 x 2, Sg. 2/2, B: Sg. 4/4.

ACHTERPAND

Kaart inbrengen. Met H 152(160, 168, 176, 184) st. opzetten. 16 t. boordst. A breien. Op tr. st. overzetten. Machine op noors instellen. 000. Sg. 10. *Met toevoeroog B, 1 maal het patr. breien. Verwissel H en KK en 1 maal het patr. breien*. Van * tot * herh., tot 106 t. breien. 000.

Armsgaten

5(5, 5, 6, 6) st. aan het beg. van de volg. 2 t. afkanten. 1 st. aan weerskanten van de volg. 3 t. mind., dan op elke 2e t. 3(4, 5, 5, 6) maal. Er blijven 130(136, 142, 148, 154) st. over*. Tot 74(76, 78, 82, 84) t. breien.

Schouders

7(7, 7, 8, 8) st. aan het beg. van de volg. 8 t. afkanten en 5(7, 9, 7, 9) st. op de volg. 2 t. De overb. 64(66, 68, 70, 72) st. rest-breien en van machine halen.

VOORPAND

Als achterpand tot *. Tot 46(48, 50, 54, 56) t. breien.

Hals

De middelste 32(34, 36, 38, 40) st. rest-breien en van machine halen. De nld. aan linkerkant naar E-st. schuiven. 1 t. breien. 1 st. aan halszijde op de volg. 8 t. mind., dan op elke 2e t., 8 maal. Er blijven 33(35, 37,

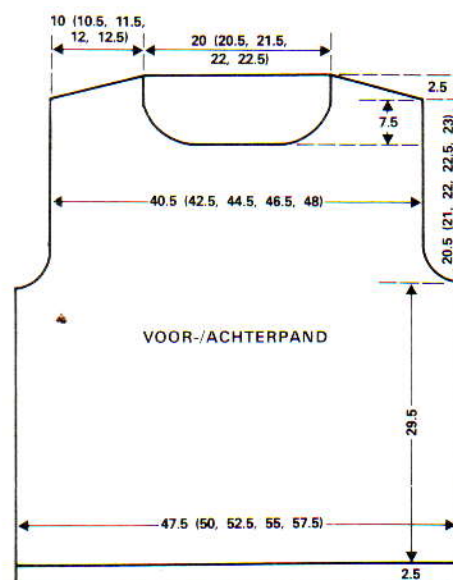

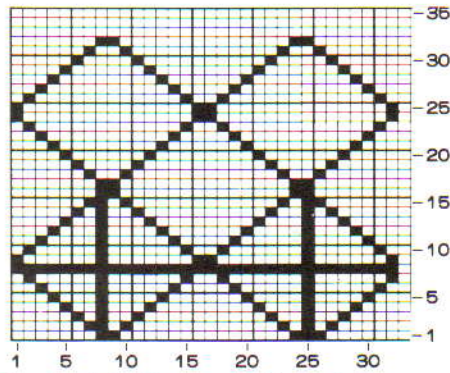
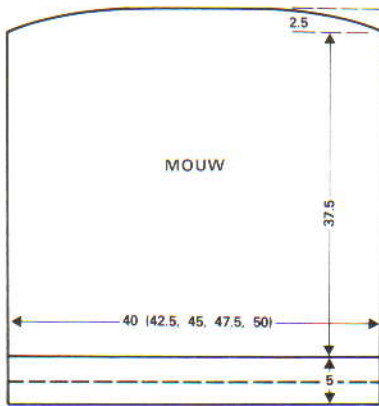

Verwissel de kleuren na één herhaling van het patroon.

39, 41) st. over. Tot 74(76, 78, 82, 84) t. breien. Schouder als achterpand vormen. Garen weer aan halszijde aanhechten en deze zijde in spiegelbeeld afbreien.

MOUWEN

Met H 128(136, 144, 152, 160) st. opzetten. 31 t. boordst. A breien. Op tr. st. overzetten. Een boordzoom maken en de t. breien. Op noors overzetten. 000. Sg. 10. Patr. als voor achterpand volgen, tot 134 t. of gewenste hoogte breien.

Mouwkop

7 st. op de volg. 10 t. naar E-st. schuiven. 1 t. met H over alle nld. breien. Soepel afkanten.

HALSBOORD EN AFWERKING

Rechter schoudernaad sluiten. Met H 170(174, 178, 182, 186) st. opzetten. 24 t. boordst. B breien. Op tr. st. overzetten. Met verkeerde kant van het werk naar u toe, st. gelijk verdeeld langs de hals opnemen en op nld. zetten. 1 t. soepel breien en afkanten. Linker schoudernaad sluiten. Mouwen aanzetten, dan zij- en mouwnaden sluiten, maar mouwboordnaad openlaten. Elastiek door de boord rijgen, einden vastnaaien en naad sluiten. Halsboord naar binnen vouwen en vastzetten. "Lussen": Met tongennaald, 2 stukjes draad achter de "tong" plaatsen, de tongennaald door één lusje van de steek duwen. De 4 einden van de draad in het oog van de naald steken en de tongennaald terug door de lus trekken. Lichtjes aan de 4 einden draad trekken om het knooppje steviger te maken.

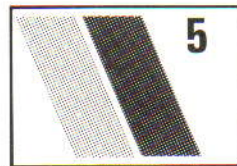

DAMESTRUI MET STREPEN EN BOMEN

MACHINE: C. BENODIGDHEDEN: Zacht middeldik garen. Kleur 1: 400 gr. Kleur 2: 50 gr. Voor de strepen: donkerbruin(K 3) - koffiekleur(K 4) - lichtbruin(K 5) - beige(K 6) - lichtbeige(K 7) - lichtroestbruin(K 8) - vaalbruin(K 9) - donkergroen (K 10). MATEN: Voor bovenwijdte 81(86, 91, 97, 102) cm. PROEFLAP: 25 st. en 42 t. = 10 cm. (Sg. 6). BOORDSTEEK: 2 x 2, Sg. 3/3.

ACHTERPAND

Programmablad in brengen. Met K 1, 122(128, 134, 140, 146) st. opzetten. 16 t. boordst. breien. Op tr. st. overzetten. 000. Sg. 6. 12 t. met K 1 breien. 4 t. met K 7. 20 t. met K 1. 4 t. met K 6. 12 t. met K 1. 4 t. met K 5. 12 t. met K 1. 4 t. met K 8. 8 t. met K 1. 4 t. met K 9. 8 t. met K 1. 4 t. met K 3. 4 t. met K 1. 4 t. met K 4. 8 t. met K 1. 4 t. met K 10. Op 116e t., op noors overzetten. K 1 in toevoeroog A, K 2 in toevoeroog B. Bomen breien en tegelijkertijd 8 st. aan het beg. van de 137e en 138e t. afkanten. Als bomen afgebreid zijn, in tr. st. tot 226(226, 234, 234, 242) t. breien.

Hals

De middelste 24 st. afkanten. Nld. aan linkerkant naar E-st. schuiven. 1 t. breien. 8 st. aan het beg. van de volg. t. afkanten. 1 t. breien. 7 st. aan het beg. van de volg. t. afkanten. 1 t. breien. 5 st. aan het beg. van de volg. t. afkanten. Overb. 21(24, 27, 30, 33) st. afkanten. St. aan linkerkant terugzetten op B-st. en deze zijde in spiegelbeeld afbreien.

VOORPAND

Als achterpand tot 216(216, 224, 224, 232) t.

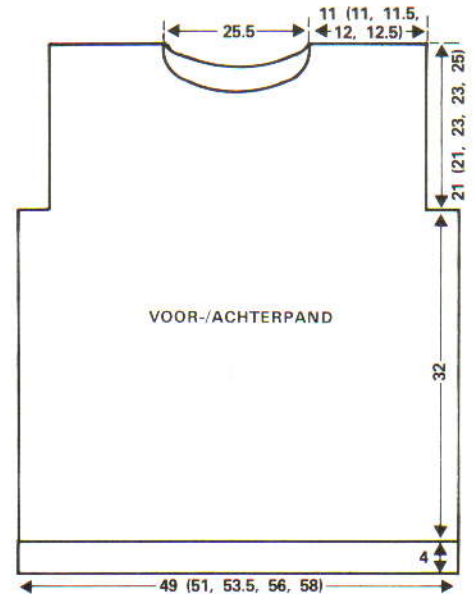

Hals

De middelste 32 st. afkanten. Nld. aan linkerkant naar E-st. schuiven. 1 t. breien. 5 st. aan het beg. van de volg. t. afkanten. 1 t. breien. 4 st. aan het beg. van de volg. t. afkanten. 1 t. breien. 3 st. aan het beg. van de volg. t. afkanten. 1 t. breien. 2 st. aan het beg. van de volg. t. afkanten. 1 t. breien. 1 st. aan halszijde op de volg. en volg. 2e t. mind. Tot 234(234, 242, 242, 250) t. breien. Afkanten. St. aan linkerkant terugzetten op B-st. en deze zijde in spiegelbeeld afbreien.

MOUWEN

Met K 1, 50(54, 58, 62, 66) st. opzetten. 16 t. breien. Op tr. st. overzetten en TEGELIJKERTIJD meerd. tot 74(74, 78, 78, 82) st. 000. Sg. 6. 7 t. breien. 1 st. aan weerskanten van de volg. en elke 12e(12e, 10e, 10e, 8e) t. meerd. tot er 106(106, 116, 116, 126) st. zijn. Tot 200 t. breien. Afkanten.

HALSBOORD EN AFWERKING

Oppersen. Rechter schoudernaad sluiten. Met K 1, 102(102, 110, 110, 118) st. opzetten. 12 t. boordst. breien. Op tr. st.

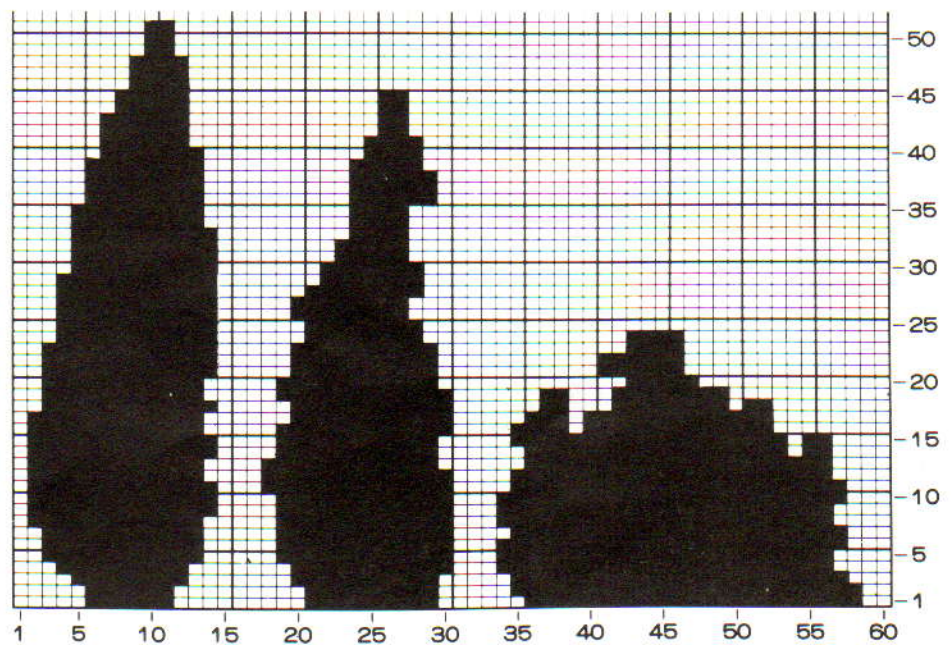

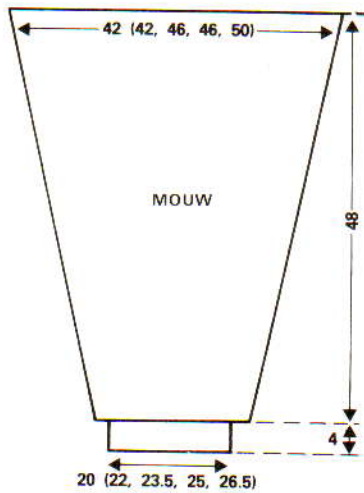

overzetten. Met verkeerde kant van het werk naar u toe, st. gelijk verdeeld langs de hals opnemen en op nld. plaatsen. 1 t. soepel breien en afkanten. Linker schouder- en halsboordnaad sluiten. Mouwen aanzetten. Zij- en mouwnaden sluiten.

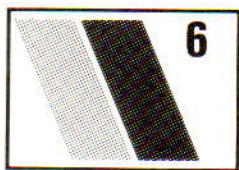

MEISJESJURK

MACHINES: A en C.
BENODIGDHEDEN: Zuivere wol, dun: 150(170, 200) gr. in hoofdkleur en 150(180, 200) gr. in inbreikleur. **MATEN:** Voor bovenwijdte 66(71, 76) cm. **PROEFLAP:** 34 st. en 42 t. = 10 cm (Sg. 6) in noors.

ACHTERPAND

Breng kaart 1 in. Met RG 122(128, 134) st. opzetten en een paar t. breien. SAR. 000. Sg. 3, met H, 12 t. breien. Sg. 10, 1 t. breien. Sg. 3, 12 t. breien. Maak een zoom. Sg. 10, 1 t. breien. 000. Sg. 6. Stel machine op noors in en tot 138(158, 168) t. breien. Breng kaart 2 in en brei tot 156(176, 186) t.

Raglan

000. Doorg. in noors, 3 st. aan het beg. van de volg. 6 t. en 2 st. aan het beg. van de volg. 2 t. afkanten**. 1 st. aan weerskanten van de volg. en elke 2e t. mind. tot er 46(48, 50) st. overblijven. TT 62(66, 70). Afkanten.

VOORPAND

Werk als achterpand tot **. 1 st. aan weerskanten van de volg. en elke 2e t. mind. tot er 70(74, 78) st. overb. TT 38(40, 42).

Hals

De middelste 12(14, 16) st. afkanten en nld. aan de linkerkant naar E-st. schuiven. Werk door met de st. aan de rechterkant. Doorg. met mind. aan de raglanzijde elke 2e t. en 1 st. aan de halszijde mind. op de volg. 17(19, 21) t. Doorg. met raglanvorming tot alle st. afgewerkt zijn. TT 58(62, 66). Zet de st. aan de linkerkant terug op B-st. en maak deze kant in spiegelbeeld af.

MOUWEN

Breng kaart 1 in. Met RG 64(70, 76) st. opzetten en zoom breien zoals aangegeven

voor achterpand. 000. Sg. 6. De kaart vrijmaken en werk verder in noors. 1 st. aan weerskanten van iedere 8e(7e, 7e) t. bijmaken tot er 90(100, 110) st. zijn, en TEGELIJKERTIJD, als de TT op 96(108, 120) staat, naar kaart 2 overgaan en tot 114(126, 138) t. breien.

Raglan

3 st. aan het beg. van de volg. 6 t. en 2 st. aan het beg. van de volg. 2 t. afkanten. 1 st. aan weerskanten van de volg. en elke 2e t. mind. tot er 30(36, 42) st. overb. Doorg. met mind. op elke 2e t. aan de linkerkant en afkanten op elke 2e t. aan de rechterkant -

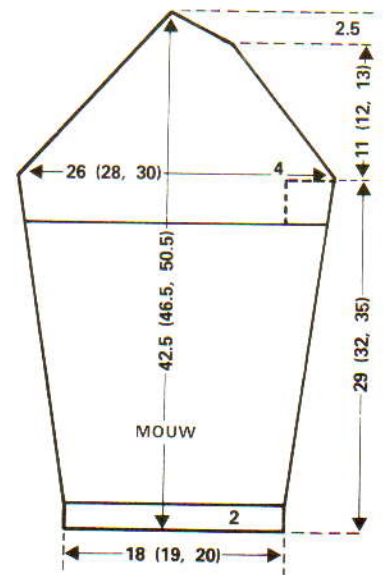
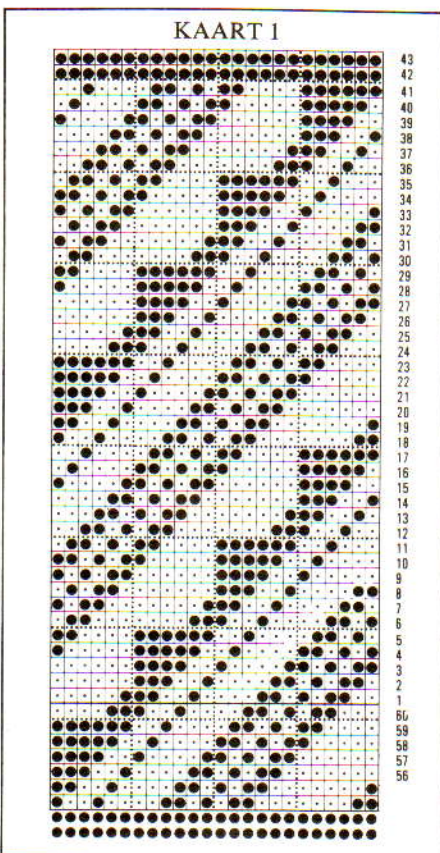
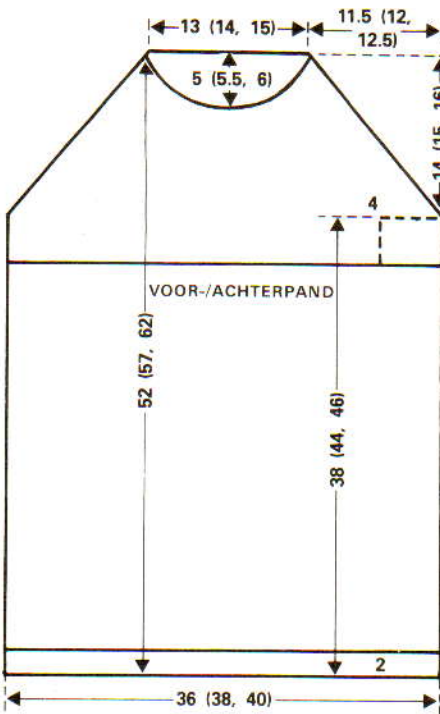

éénmaal 8(10, 12) st., éénmaal 6(8, 10) st., éénmaal 7 st. en éénmaal 4(6, 8) st. Tweede mouw als eerste, raglan in spiegelbeeld.

HALSBOORD

Breng kaart 3 in. Met H, 108(124, 138) st. MHO. Sg. 8, 2 t. breien. Stel machine op noors in. Sg. 6, 8(10, 10) t. breien. Sg. 5. Met H, 8(10, 10) t. breien in tr. st. Sg. 10, 1 t. breien en soepel afkanten.

AFWERKING

Delen onder vochtige doek persen. Raglannaden sluiten. Zij- en mouwnaden sluiten. Zoom aan onderkant van de jurk en mouwen omdraaien en vastzomen. De noorse zijde van de halsboord langs de halszijde naaien, waarbij de halsboordnaad aan de linker achterraglan genaaid wordt. De halsboord op de verkeerde kant vouwen en vastzomen.

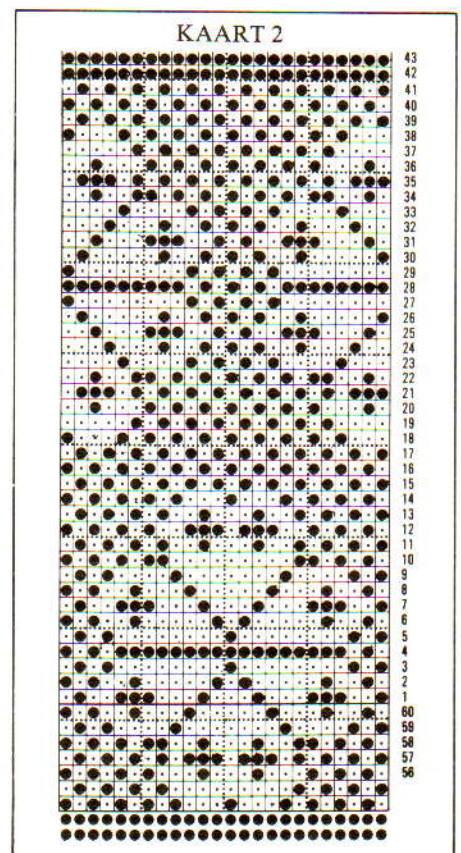

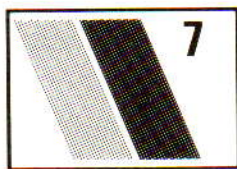
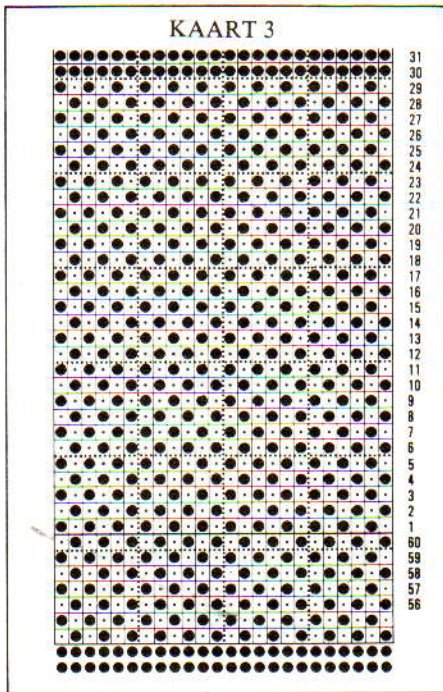

DRIEKLORIGE TRUI EN EFFEN SHAWL

MACHINES: A, B of C. BENODIGDHEDEN: Tubor Tubca Pritty. Licht - 150(200, 200, 250, 250) gr. Donker - 200(250, 250, 300, 300) gr. Gemeleerd - 175(200, 225, 250, 275) gr. Shawl: Licht - 300 gr. MATEN: Voor bovenwijdte 81(86, 91, 97, 102) cm. PROEFLAP: Tr. st. - 26 st. en 34 t. = 10 cm. (Sg. 10). BOORDSTEEK: 2 x 2, Sg. 7/7.

ACHTERPAND

Met gemeleerd 104(110, 118, 124, 130) st. opzetten. 24 t. boordst. breien. Rest-breien en van machine halen. St. op 118(124, 130, 136, 142) nld. zetten, gelijk verdeeld over de t. meerd.*. Overgaan op donkere kleur. 000. Sg. 10. Tot 106 t. breien. Weerskanten met RG aangeven. Tot 174(176, 178, 180, 182) t. breien.

Schouder en achterhals

10 st. aan het beg. van de volg. 2 t. afkanten. De middelste 34(36, 38, 40, 42) st. rest-breien en van de machine halen. Nld. aan linkerkant naar E-st. schuiven. Doorg. met schoudevormen en TEGELIJKERTIJD 1 st. aan de halszijde op de volg. 4 t. mind. Overb. 8(10, 12, 14, 16) st. afkanten. Garen weer aan armsgatzijde aanhechten en in spiegelbeeld afbreien.

VOORPAND

As achterpand tot *. 000. Sg. 10. 22 t. breien. SAR. Op donkere kleur overgaan. 1 nld. aan linkerkant naar E-st. schuiven op iedere t. (het garen niet om nld. slaan), tot alle nld. in E-st. staan. Armsgat als achterpand met RG aangeven. SAL. 000.

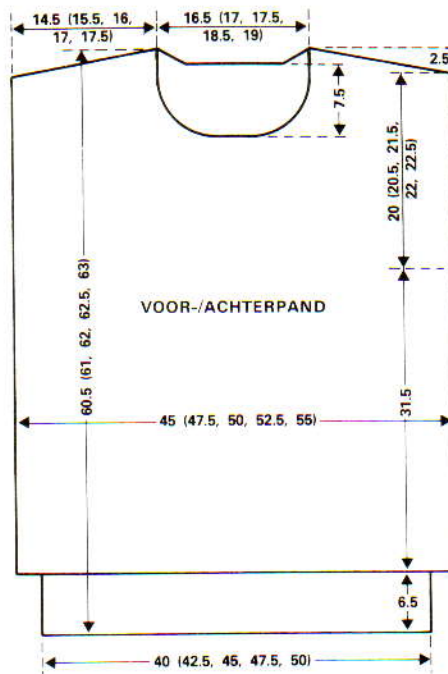

Met lichte kleur, 1 nld naar D-st. schuiven op iedere t. tot alle nld. op B-st. staan. TEGELIJKERTIJD de halsvorming beginnen op de 150e(152e, 154e, 156e, 158e) t.

HALS

De middelste 26(28, 30, 32, 34) st. rest-breien en van machine halen. Nld. aan linkerkant naar E-st. schuiven. 1 st. aan halszijde op volg. en elke 2e t. mind., in totaal 5 maal, dan op iedere 4e t. 3 maal. Er blijven 38(40, 42, 44, 46) st. over. Tot 174(176, 178, 180, 182) t. breien. Schouder als achterpand vormen. Garen weer aan armsgatzijde aanhechten en in spiegelbeeld afbreien.

RECHTER MOUW

Met gemeleerd 64(66, 70, 72, 76) st. opzetten. 34 t. boordst. breien. Rest-breien en van machine halen. St. op 82(84, 88, 90, 94) nld. zetten, gelijk verdeeld over de t. meerd.*. SAR. 000. Sg. 10. 1 nld. aan linkerkant naar E-st. schuiven op iedere t., TEGELIJKERTIJD, 1 st. aan de rechterkant meerd. op iedere volg. 8e t., in totaal 11 maal. Doorg. met gemeleerd tot alle nld. op E-st. staan. SAL. Met donkere kleur, 1 nld. terugschuiven naar D-st., 1 st.

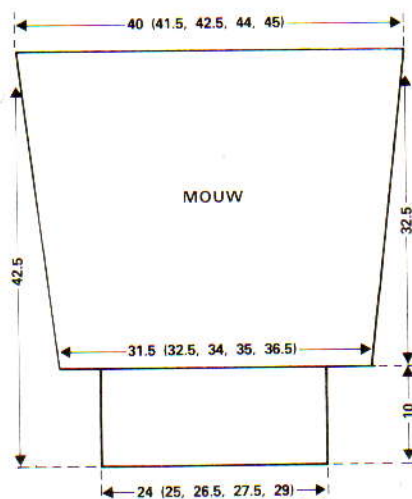

aan linkerkant meerd. op iedere 8e t., in totaal 11 maal. Doorg. tot alle nld. op B-st. staan. 104(106, 110, 112, 116) st. Tot 110 t. breien. Soepel afkanten.

LINKER MOUW

Als rechter mouw tot *. Als rechter mouw breien. 1 nld. aan rechterkant op iedere t. naar E-st. schuiven. SAR. Met lichte kleur, 1 nld. naar D-st. schuiven op iedere t. Als rechtermouw afbreien.

HALSBOORD EN AFWERKING

Rechter schoudernaad sluiten. Met lichte kleur 144(148, 152, 156, 160) st. opzetten. 23 t. boordst. breien. Op tr. st. overzetten. Met verkeerde kant van het werk naar u toe, st. gelijk verdeeld langs de hals opnemen en op nld. zetten. 1 t. soepel breien en afkanten. Linker schoudernaad sluiten. Mouwen aanzetten tussen RG, dan zij- en mouwnaden sluiten. Halsboord naar binnen vouwen en vastzetten. Oppersen.

SHAWL

Met lichte kleur 102 st. opzetten. Sg. 8/8. 400 t. boordst. breien. In boordst. afkanten.

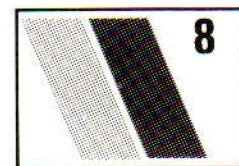

KATOENEN JASJE

MACHINE: D. BENODIGDHEDEN: Pinguin Etincelle/DS Zephyr - 550(600, 650, 650, 700) gr. 4 knopen. MATEN: Voor bovenwijdte 81(86, 91, 96, 101) cm. PROEFLAP: 21 st. en 27 t. = 10 cm. (Sg. 1).

ACHTERPAND

92(98, 102, 108, 110) st. MHO. 000. Sg. 1. 96(96, 100, 100, 100) t. breien.

Armsgat

3 st. aan het beg. van de volg. 2 t. afkanten, 2 st. aan het beg. van de volg. 2 t. en 1 st. aan weerskanten van de volg. en elke 2e t., 3 maal. Tot 156(156, 160, 160, 160) t. breien.

Schouders

8 st. aan het beg. van de volg. 4 t. afkanten en 5(7, 9, 11, 13) st. op de volg. 2 t. Afkanten.

VOORPANDEN

37(39, 41, 43, 45) st. MHO. 000. Sg. 1, 2 t. breien. 4 st. aan het beg. van de volg. t. opzetten, 3 st. op de volg. 2e t., en 2 st. op de volg. 2e t. 2 t. breien. 1 st. aan het beg. van de volg. en volg. 2e t. tweemaal meerd. Tot 96(96, 100, 100, 100) t. breien.

Armsgat en voorpand

Armsgat als achterpand vormen, en TEGELIJKERTIJD 1 st. aan de voorzijde op de volg. en elke 3e t. mind., 19 maal. Recht omhoog breien tot 156(156, 160, 160, 160) t.

Schouders als achterpand vormen.

Tweede voorpand in spiegelbeeld breien.

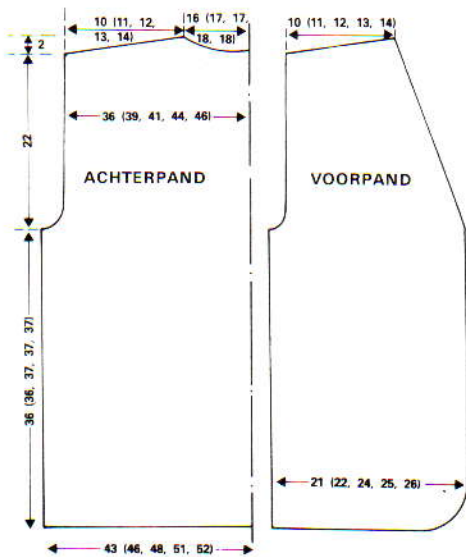

MOUWEN

52(56, 56, 56, 56) st. MHO. 000, Sg. 1, 6 t. breien. 1 st. aan weerskanten van de volg. en elke 6e t. meerd. tot er 84(84, 88, 88, 88) st. zijn. Tot 114 t. breien.

Mouwkap

4 st. aan het beg. van de volg. 2 t. en 3 st. aan het beg. van de volg. 2 t. afkanten. 1 st. aan weerskanten van de volg. en elke 2e t. mind., 11 maal. 2 st. aan het beg. van de volg. 2 t. afkanten, 3 st. aan het beg. van de volg. 4 t., 4 st. aan het beg. van de volg. 4 t. Overb. st. afkanten.

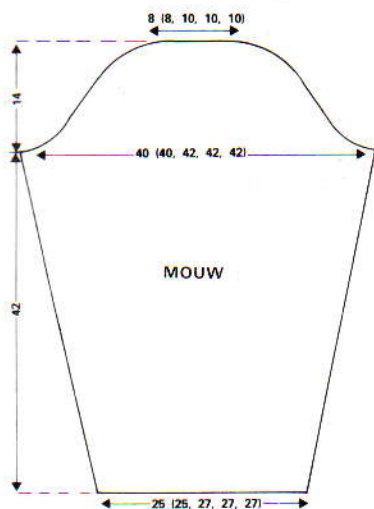

AFWERKING EN BIEZEN

De averechte kant is de goede kant. Schoudermaden sluiten. Zij- en mouwnaden sluiten. Mouwen aanzetten. De mouwboorden en voorbiezen worden op nld. 3 1/2 met de hand gebreid, in 1 x 1 boordst. Mouwboorden: 13 st., ca. 52(52, 56, 56, 56) t. breien. Voorbies: 13 st. net zolang doorbreien totdat de bies lang genoeg is om (enigszins strakgetrokken) langs de buitenranden van het jasje te passen, met 4 knoopsgaten voor de rechterkant over de middelste 3 st. De biezen kunnen ook op de standaard machine gebreid worden met DB, P-H knop op "H", over iedere 3e nld. (7 st. op HB en 6 st. op DB) Sg. 8. Zet biezen aan het jasje. Oppersen en knopen aanzetten.

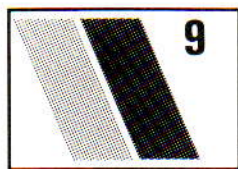

NOORSE HERENTRUI MET EFFEN SCHOUDERPAS

MACHINES: A, B of C.
BENODIGDHEDEN: DS Tabea, hoofdkleur 340(340, 340, 400, 450) gr. en een restje van inbreikleur 1, 2 en 3. MATEN: Voor bovenwijdte 91(96, 102, 107, 112, 117) cm. PROEFLAP: Noors - 30 st. en 43 t. = 10 cm. (Sg. 6) met gebruik van kaart 1. BOORDSTEEK: 1 x 1, Sg. 3/3.

ACHTERPAND

Kaart 1 inbrengen. Met H 145(151, 159, 167, 173, 181) st. opzetten. 26 t. boordst. breien. Op tr. st. overzetten. 000. Sg. 6. Op noors overzetten. *4 t. met H breien. Met kleur 3 in toevoeroog B, 2 t. breien*. Kleur in toevoeroog B naar kleur 2, vervolgens kleur 1 veranderen, en van * tot * herh. Met patr. doorgaan en tot 142 t. breien. ** Op kaart 2 overgaan, 2 t. breien met H. Op noors overzetten. Met kleur 3 in toevoeroog B, 4 t. breien, met kleur 3 in toevoeroog A, 2 t. breien**. 150 t. Op H overgaan. Weerskanten met RG aangeven. 000***. Tot 96(98, 102, 104, 108, 110) t. breien.

Schouders en achterhals

10(10, 10, 11, 11, 11) st. aan het beg. van de volg. 2 t. afkanten. De middelste 43(45, 47, 49, 51, 53) st. rest-breien en nld. aan linkerkant naar E-st. schuiven. Doorg. met schoudervorming, en TEGELIJKERTIJD, 1 st. aan halszijde op volg. 5 t. mind. 1 t. breien en overb. 6(8, 11, 10, 12, 15) st. afkanten. Garen aan andere zijde aanhechten en in spiegelbeeld afbreien.

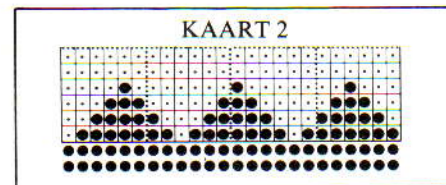
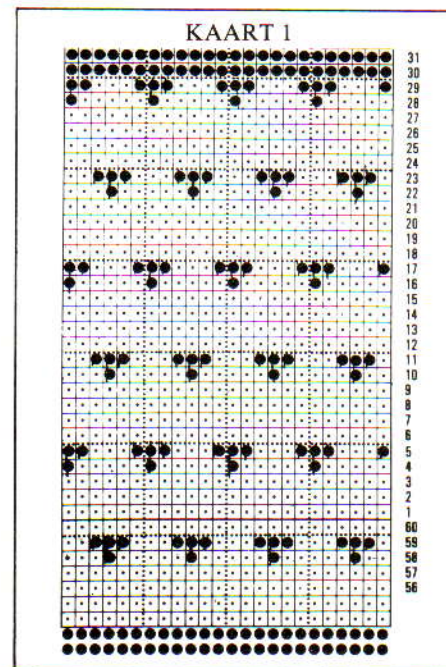
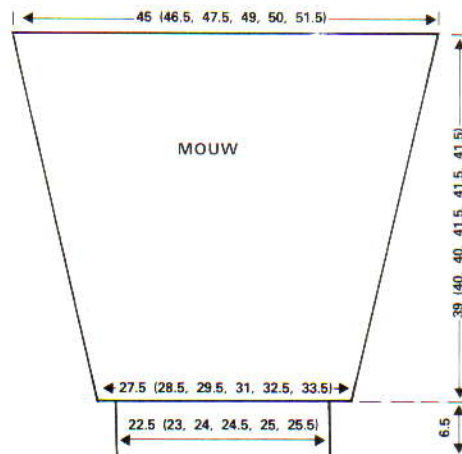
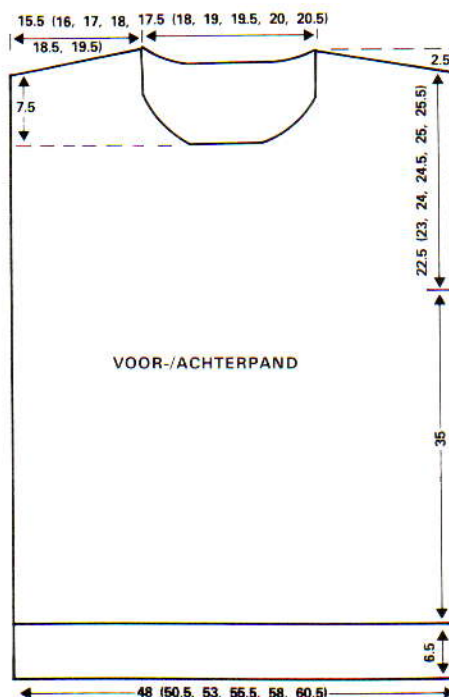

VOORPAND

Als achterpand tot ***. Tot 64(66, 70, 72, 76, 87) t. breien.

Hals

De middelste 25(27, 29, 31, 33, 35) st. rest-breien. De nld. aan linkerkant naar E-st. schuiven. 1 st. aan halszijde op de volg. 5 t. mind., dan op elke 2e t. mind., 9 maal. Er blijven 46(48, 51, 54, 56, 59) st. over. Tot 96(98, 102, 104, 108, 110) t. breien. Schouders als achterpand vormen. Garen aan armsgatzijde aanhechten en in spiegelbeeld afbreien.

MOUWEN

Kaart 1 inbrengen. Met H 67(69, 71, 73, 75, 77) st. opzetten. 28 t. boordst. breien. Rest-breien en van machine halen. 81(85, 89, 93, 97, 101) nld. op HB naar B-st. schuiven. St. op nld. terugzetten, en 14(16, 18, 20, 22, 24) st. langs de t. meerd. 000. Sg. 6. Kleuren als achterpand gebruiken, 6 t. breien. 1 st. aan weerskanten van volg. en elke 6e t. meerd., in totaal 27 maal, tot er 135(139, 143, 147,

151, 155) st. zijn. Tot 156(156, 156, 162, 162, 162) t. breien. Met H doorgaan en 4(8, 8, 8, 8) t. breien. Als achterpand van ** tot ** breien. 168(172, 172, 178, 178, 178) t. Soepel afkanten.

HALSBOORD EN AFWERKING

Rechter schoudernaad sluiten. Met H 133(137, 141, 145, 149, 153) st. opzetten. 24 t. boordst. breien. Met verkeerde kant van het werk naar u toe, st. gelijk verdeeld langs de hals opnemen. 1 t. soepel breien en afkanten. Linker schoudernaad sluiten. Mouw tussen RG-draadjes aanzetten, zij- en mounnaden sluiten. Halsboord naar binnen vouwen en vastzetten.

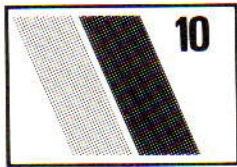

UNISEX TRAININGSPAK

MACHINES: A, B of C. BENODIGDHEDEN: Tubor Tubca Pritty. Jack: hoofkleur 125(125, 125, 150, 150, 175) gr. Bijkleur 1 (K1): 250(275, 275, 300, 300, 325) gr. Bijkleur 2 (K2): 100(125, 125, 150, 150, 175) gr. Deelbare rits — 66(66, 66, 66, 71, 71) cm. Broek: hoofdkleur 425(425, 450, 450, 475) gr. Taillebandelastiek. MATEN: Voor bovenwijdte 86(91, 97, 102, 107, 112) cm. PROEFLAP: Tr. st. — 28 st. en 41 t. — 10 cm (Sg. 7). BOORDSTEEK: 1 x 1, Sg. 3/3.

ACHTERKANT JACK

Met RG 137(143, 151, 157, 165, 171) st. opzetten en rest-breien. SAR. 000. K1, Sg. 7, 74 t. breien. K2, tot 138(134, 134, 128, 138, 134) t. breien.

Raglan armsgaten

000. H. 4 st. aan het beg. van de volg. 2 t. afkanten. 2 t. breien. Met 1 x 3 hulpnaald, 1

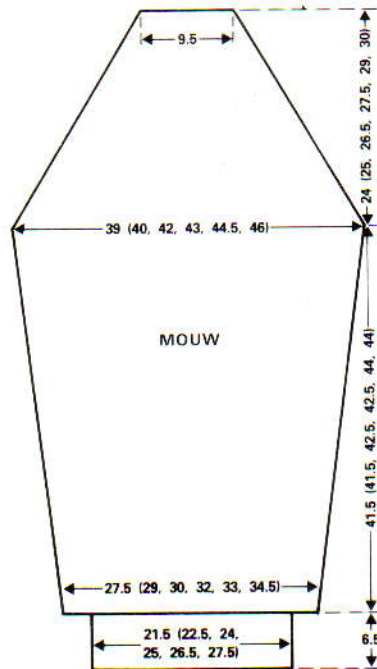
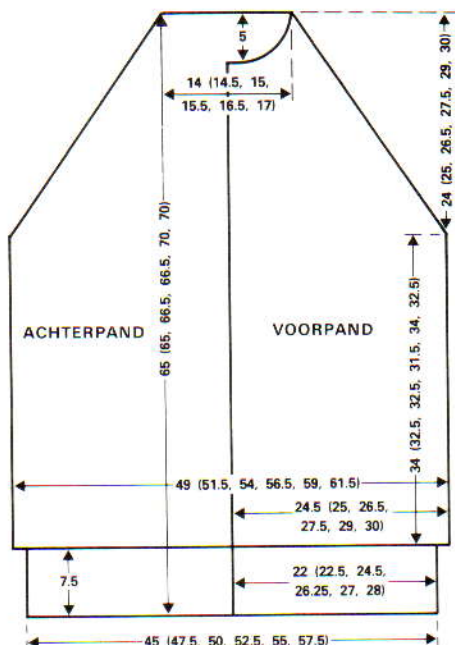

st. aan weerskanten van de volg. en elke 4e t. mind., vervolgens op elke 2e t. tot er 37(39, 41, 43, 45, 47) st. overb. 1 t. breien. 98(102, 108, 112, 118, 122) t. Rest-breien en van machine halen.

LINKER VOORPAND — ZAK

Met RG 68(71, 75, 78, 82, 85) st. opzetten en een paar t. breien. SAR. 000. K1, Sg. 7, 23 t. breien. SAR.

Zakroning

11 st. aan het beg. van de volg. t. afkanten. 1 t. breien. 1 st. aan linkerkant mind. op de volg. 7 t., dan op elke 2e t., 9 maal en elke 4e t., 5 maal. Er blijven 36(39, 43, 46, 50, 53) st. over. Tot 74 t. breien. Rest-breien en van machine halen.

ZAKBOORD

Met RG 47 st. opzetten en rest-breien. K1. Sg. 5, 13 t. breien. Een zoom maken en de t. breien. Met verkeerde kant van de zak naar u toe, st. gelijk verdeeld over de gevormde zakroning opnemen en op nld. zetten. 1 t. soepel breien en afkanten.

HOOFDGEDEELTE LINKER VOORPAND

Met goede kant van de zak naar u toe, st. langs de onderkant opnemen en op 68(71, 75, 78, 82, 85) nld. zetten. 000. K1. Sg. 7, 74 t. breien. Rest-breien en van machine halen. 68(71, 75, 78, 82, 85) nld. naar B-st. schuiven. Aan de rechterkant beginnend, st. van bovenkant van zak opnemen en op nld. plaatsen, 4 st. van de zakboord opnemen, vervolgens st. van hoofdgedeelte terugzetten op alle nld. K2. Tot 139(135, 135, 129, 139, 135) t. breien. SAR.

Raglan armsgat

000. H. 4 st. aan het beg. van de volg. t. afkanten. 2 t. breien. Met 1 x 3 hulpnaald, 1 st. aan linkerkant op de volg. en volg. 4e t. mind., vervolgens op elke 2e t. tot er 28(29, 30, 31, 32, 33) st. overb. eindigend met SAR.

Hals

10(11, 12, 13, 14, 15) st. aan het beg. van de volg. t. afkanten. Doorg. met raglan mind. en TEGELIJKERTIJD, 1 st. aan halszijde

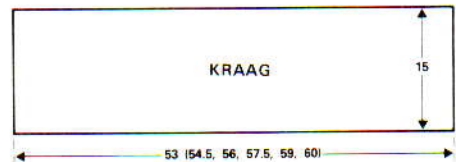

op volg. en elke 2e t. mind., in totaal 4 maal, vervolgens op elke 4e t., tweemaal. Er blijven 4 st. over. 1 t. breien. 1 st. aan halszijde op de volg. en 2e t. mind. Afkanten.

RECHTER VOORPAND

Als linker voorpand en zak, in spiegelbeeld.

MOUWEN

Met RG 77(81, 85, 89, 93, 97) st. opzetten en rest-breien. SAR. 000. K1, Sg. 7, 10 t. breien. 1 st. aan weerskanten van de volg. en elke 10e t. meer., in totaal 16 maal, en TEGELIJKERTIJD, op de 107e(111e, 115e, 111e, 115e, 119e) t. op K2 overgaan. 109(113, 117, 121, 125, 129) st. Tot 170(170, 174, 174, 178, 178) t. breien.

Mouwkop

000. H. 4 st. aan het beg. van de volg. 2 t. afkanten. 2 t. breien. Met 1 x 3 hulpnaald 1 st. aan weerskanten van de volg. en elke 3e t. mind., in totaal 21(21, 23, 23, 25, 25) maal, dan op elke 2e t. tot er 27 st. overb. Rest-breien en van machine halen.

ACHTERBOORD

Met K1, 125(131, 139, 145, 153, 159) st. opzetten. *34 t. boordst. breien.** Op tr. st. overzetten. Met averechte zijde van het achterpand naar u toe, st. terugzetten op nld., 12 st. gelijk verdeeld langs de t. mind. 1 t. soepel breien en afkanten*.

VOORBOORDEN

Met K1, 62(65, 69, 72, 76, 79) st. opzetten. Als achterboord van * tot * breien, 6 st. langs de t. mind.

MANCHETTEN

Met K1, 59(63, 67, 71, 75, 79) st. opzetten. 28 t. boordst. breien. Als achterboord van ** tot * breien, 18 st. langs de t. mind.

KRAAG (Dubbele boord)

Met K1, 149(153, 157, 161, 165, 169) st. opzetten. 66 t. boordst. breien. Op tr. st. overzetten. Met verkeerde kant van het werk naar u toe, st. langs de hals en mouwkoppen opnemen en op nld. zetten. 1 t. soepel breien en afkanten.

AFWERKING

Met maasst. de raglannaden sluiten. Zijnaden sluiten, en zijkanten van zakken meenaaien. Mounnaden sluiten. Met bijpassende kleuren 1 t. halve vasten langs de vooropening tot de bovenkant van de kraag haken. Kraag in tweeën naar binnen vouwen en vastspelden. Rits inzetten, beginnend bij de vouw van de kraag en de rits tussen de kraagranden sluiten. Kraag aan binnenkant zetten. Naden persen.

BROEK — LINKERPIJP

Met RG, 132(140, 146, 154, 160, 168) st. opzetten en rest-breien. SAR. H. Sg. 5, 25 t. breien. Zoom maken en de t. breien. 000. Sg. 7, 1 t. breien. SAL.

Achter

115(119, 129, 133, 143, 147) nld. aan de rechterkant naar E-st. schuiven en 2 t. breien. *6(6, 7, 7, 8, 8) nld. aan rechterkant

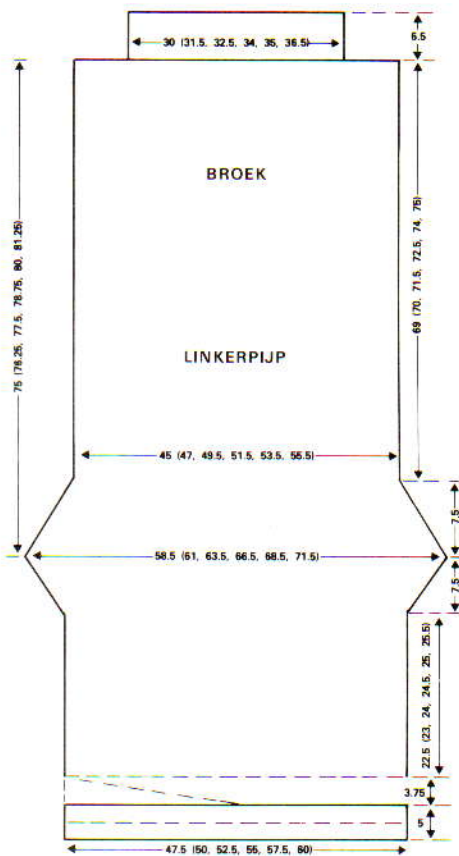

naar D-st. schuiven en 1 t. breien. 1 nld. aan rechterkant van slede naar D-st. schuiven en 1 t. breien*. Er staan nu 7(7, 8, 8, 9) nld. op B-st. Van * tot * 6 maal herh. 000. Overb. st. naar D-st. schuiven en tot 92(96, 98, 100, 104, 106) t. breien.

Kruis

1 st. aan weerskanten van de volg. en elke 2e t. meerd., in totaal 12 maal. 1 t. breien. 2 st. aan het beg. van de volg. 4 t. opzetten. 164(172, 178, 186, 192, 200) st. 2 t. breien. 122(126, 128, 130, 134, 136) t.

Pijp

000. 3(3, 3, 4, 4, 4) st. aan het beg. van de volg. 2 t. afkanten. 1 st. aan weerskanten van de volg. 5 t. mind., vervolgens op elke 2e t., 11(12, 12, 12, 12, 13) maal. Er blijven 126(132, 138, 144, 150, 156) st. over. Tot 282(288, 292, 298, 302, 308) t. of gewenste hoogte breien. Rest-breien en van machine halen.

RECHTERPIJP

Als linkerpijp, in spiegelbeeld.

ENKELBOORDEN

85(87, 91, 93, 97, 99) st. opzetten. 23 t. breien. Op tr. st. overzetten. Met averechte kant van de pijp naar u toe, st. op nld. plaatsen, en 41(45, 47, 51, 53, 57) st. gelijk verdeeld langs de t. mind. 1 t. soepel breien en afkanten.

AFWERKING

Pijpnaden sluiten, voor- en achternaden sluiten, achterboord openlaten. Elastiek door de boord rijgen, uiteinden vastzetten en naad sluiten. Naden oppersen.

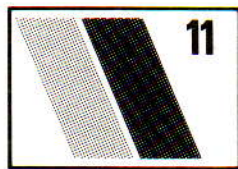

TRUI MET GESMOKTE PAS

MACHINES: A, B of C.
BENODIGDHEDEN: Angora of DS Mohair - 275 gr. Parelmoer kraaltjes.
MATEN: Voor bovenwijdte 81(86, 91, 97, 102) cm. PROEFLAP: tr. st. - 30 st. en 40 t. = 10 cm (Sg. 4). BOORDSTEEK: 1 x 1, Sg. 1/2.

VOOR- EN ACHTERPAND

138(144, 150, 156, 162) st. opzetten en 36 t. boordst. breien. Op tr. st. overzetten. 000. Sg. 4, 126 t. of tot gewenste hoogte tot armsgaten breien.

Armsgaten

000. 4(4, 5, 5, 6) st. aan het beg. van de volg. 2 t. afkanten, vervolgens 1 st. aan weerskanten van de volg. en elke 5e(5e, 4e, 4e, 3e) t. mind., in totaal 4(4, 6, 6, 8) maal, en TEGELIJKERTIJD, als TT op 6(6, 10, 10, 14) staat ...

Pas

SAR. De middelste 42(44, 44, 46, 46) st. en st. links hiervan naar E-st. schuiven. Doorg. met st. aan rechterkant. 2 t. breien, draad om de 1e nld. in E-st. haken. 6 st. aan andere kant van slede op E-st. schuiven op de volg. en elke 2e t., 5 maal, vervolgens 4(6, 6, 8, 8) st. op volg. 2e t. Alle st. staan nu op E-st. TT 20(20, 24, 24, 28). St. aan linkerkant van de middelste 42(44, 44, 46, 46) st. naar B-st. schuiven en in spiegelbeeld afbreien. 1 t. over alle 122(128, 128, 134, 134) st. breien. Overzetten op 2 x 4 boordst., d.w.z. 2 st. op HB en 4 st. op DB. 000. Sg. 4/5., 15 t. breien. Sg. 4/5, 20 t. breien. Sg. 4/4, 15 t. breien. 50 t. in totaal. Rest-breien. St. terugzetten voor 2 x 3 boordst., 1 st. op elke t. boordst. op DB mind. 26 t. breien. Rest-breien.

VOORPAND

Als achterpand.

MOUWEN

Met RG 104(110, 110, 116, 116) st. opzetten en tot 140 t. tr. st. breien.

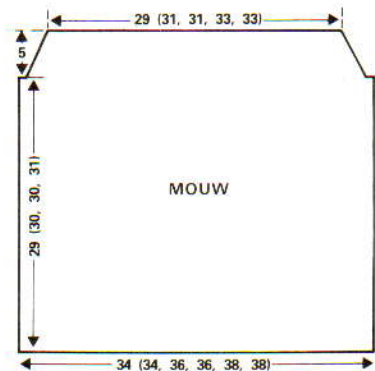
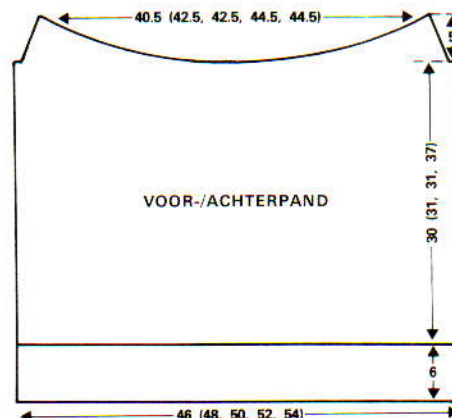

Armsgaten

000. 4(4, 5, 5, 6) st. aan het beg. van de volg. 2 t. afkanten, vervolgens 1 st. aan weerskanten van volg. en elke 5e t. mind., in totaal 4(4, 3, 3, 2) maal. 88(94, 94, 100, 100) st. Recht omhoog breien tot 20(20, 24, 24, 28) t. De pasboordst. nu als achterpand breien, maar beginnend en eindigend met 4 st. op DB.

MANCHETTEN

St. gelijk verdeeld langs mouw opnemen en op nld. plaatsen voor 2 x 3 boordst., d.w.z. 2 st. op HB en 3 st. op DB. 40 t. boordst. breien, st. dan op HB overzetten. 16 t. tr. st. breien. Elke 2e st. op nld. ernaast overzetten en lege nld. in B-st. laten staan. 16 t. breien. Soepel afkanten.

HALSBOORD EN AFWERKING

Raglannaden sluiten, maar linker achterraaglan open laten. St. op HB terugzetten. 6 t. tr. st. breien, dan st. voor 1 x 1 boordst. overzetten. 8 ronde t. breien. St. op HB overzetten en 16 t. breien. Elke 2e st. op nld. ernaast overzetten en lege nld. in B-st. laten staan. 16 t. breien. Soepel afkanten.

KOORD

4 st. op beide bedden opzetten en ronde t. breien tot gewenste lengte van het koord. Linker raglannaad en halsboordnaad sluiten. Zij- en mouwnaden sluiten. Zomen aan hals en manchetten omvouden en vastzomen. De pas en manchetten om de 12 t. smokken zoals getoond en, indien gewenst, een parelmoer kraaltje aannaaien.

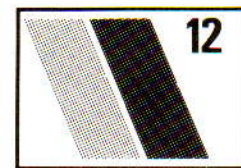

JURK

MACHINE: C. BENODIGDHEDEN: Tubor Tubca Diafreshfine, bruin 800 gr. Glitterdraad 350(350, 350, 400, 400) gr. MATEN: voor bovenwijdte 81(86, 91, 96, 101) cm. PROEFLAP: 31 st. en 46 t. = 10 cm in tr. st. en noors. (Sg. 6).

ACHTERPAND

Met bruin 168(178, 184, 194, 200) st. MHO. SAR. Sg. 5. 000. 18 t. breien. Sg. 10. Programma-blad voor enkel motief: Gekozen nld.-stand van patr. O30, linkerkant patr.-breedte O82(O87, O90, O95, O98). Rechterkant patr.-breedte G100.

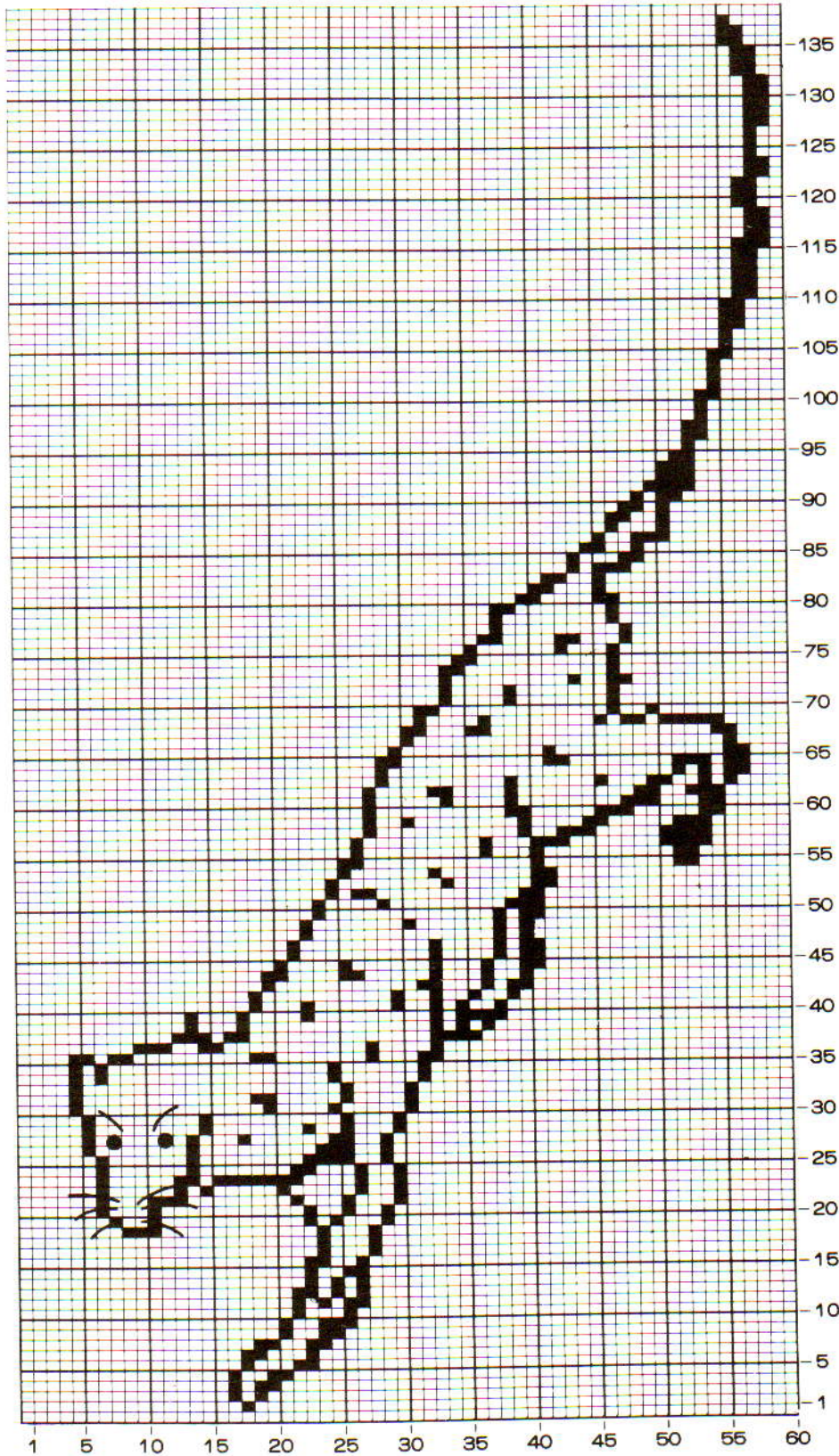

Veranderknop op KC (II) zetten. 1 t. van rechts naar links breien. 000. Sg. 6, 3 t. noors breien*. SAR, linkereinde patr.-breedte herprogrammeren op 1 nld. minder. 4 t. breien*. Van * tot * herh. tot de schouder van de jurk. TEGELIJKERTIJD zijkanten vormen door 1 st. aan weerskanten van 24e t. en dan iedere volg. 12e t. 25 maal te mind. (118(128, 134, 144, 150) st.). 10 t. recht omhoog breien, dan 1 st. aan weerskanten van de volg. en iedere volg. 10e t. 9 maal meerd. (136(146, 152, 162, 168) st.). Tot 408 t. breien.

Armsgaten

4 st. aan het beg. van de volg. 2 t. afkanten. 3 st. aan het beg. van de volg. 2 t. afkanten. 1 st. aan weerskanten van de volg. en elke 2e t. mind. tot 112(114, 118, 120, 124) st. Recht omhoog breien tot 514(514, 518, 518, 522) t.

Schouders

7 st. aan het beg. van de volg. 2(0, 0, 0, 0) t. afkanten. 8 st. aan het beg. van de volg. 6(8, 6, 4, 4) t. afkanten. 9 st. aan het beg. van de volg. 0(0, 2, 4, 4) t. afkanten. Overb. st. rest-breien.

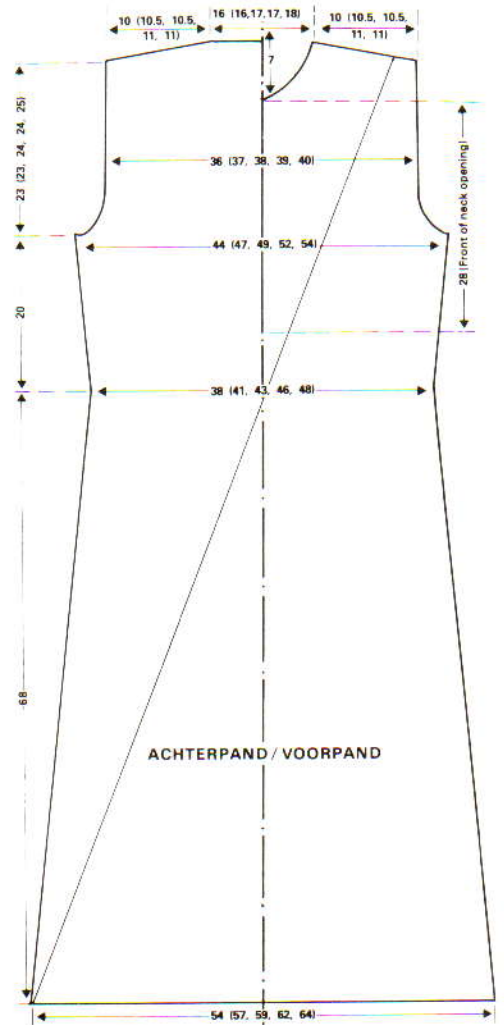

VOORPAND

Als achterpand, met patr. in spiegelbeeld (gekozen nld.-stand van patr. G30, linkerkant patr.-breedte O100, rechterkant patr.-breedte G82(G87, G90, G95, G98) en "rechts" i.p.v. "links" lezen en vice versa. Tot 359(359, 363, 363, 367) t. breien. Voor vooropening verdelen: met noorse zijde beginnen, st. van O tot einde aan de andere kant van de slede rest-breien. Doorg. met vormen van de zijkanten en armsgat als achterpand en voorhalszijde recht houden. Tot 488(488, 492, 492, 496) t. breien.

Voorhals

Als volgt aan het beg. van de volg. en elke 2e t. afkanten: 8 st., dan 5 st., dan 3 maal 2 st. 1

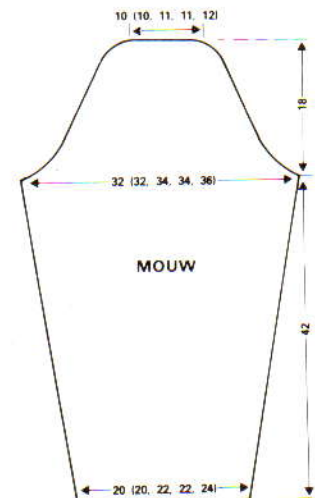

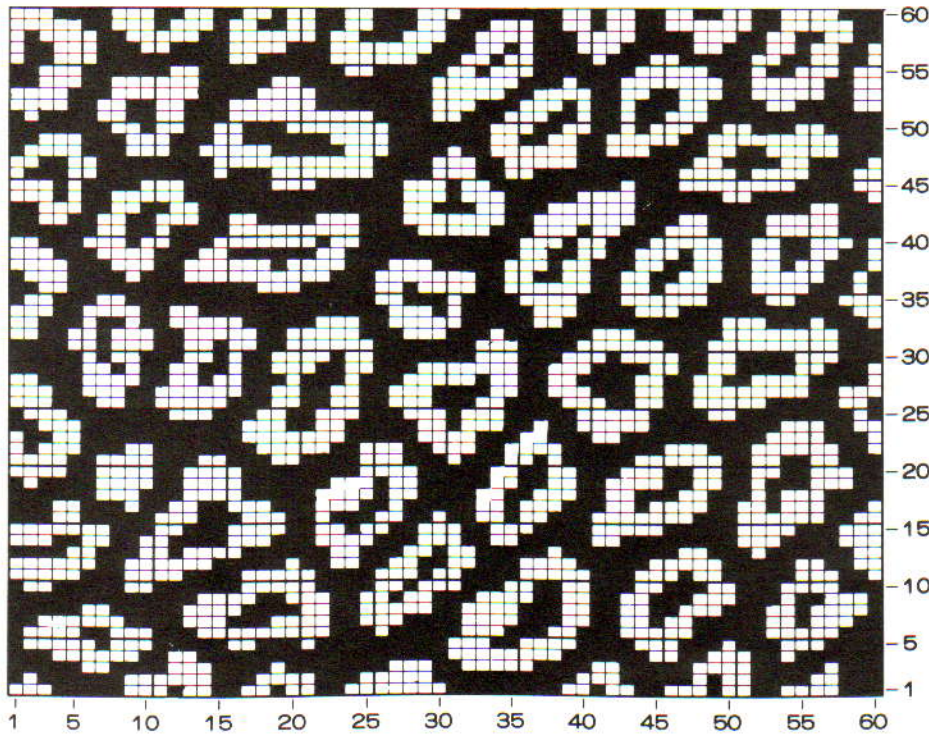

st. aan de halszijde op de volg. en elke 2e t. 6(6, 7, 7, 9) maal mind. Recht omhoog breien tot 514(514, 518, 518, 522) t.

Schouders als achterpand

St. gelijk verdeeld langs andere zijde van de hals opnemen en op nld. plaatsen. Met bruin doorg. als andere zijde, 10 t. in spiegelbeeld. Het enkele motief programmeren, gekozen nld.-stand van patr. is 2e nld. vanaf linkerkant. Doorg. als aangegeven voor andere zijde, in spiegelbeeld.

RECHTERMOUW

Met bruin 64(64, 70, 70, 76) st. MHO. 000. Sg. 5. 14 t. breien. Sg. 10. 1 t. breien. 000. Sg. 6. 14 t. breien. 1 st. aan weerskanten van volg. en elke volg. 10e t. meerd., 18 maal. Recht omhoog breien tot 194 t.

Mouwkop

4 st. aan het beg. van de volg. 2 t. afkanten. 1 st. aan weerskanten van de volg. en elke 2e t. mind., 3(3, 5, 5, 5) maal. 1 st. aan weerskanten van elke 3e t. mind., 3(3, 2, 2, 2) maal. 1 st. aan weerskanten van elke 4e t. mind., 10 maal. 1 st. aan weerskanten van elke 3e t. mind., 4(4, 4, 4, 3) maal. 1 st. aan weerskanten van elke 2e t. mind., 5(5, 5, 5, 7) maal. 1 st. aan weerskanten van elke t. mind., 6 maal. Overb. st. afkanten.

LINKER MOUW

Als rechter mouw, maar in noors breien.

HALSBOORD

Schouderleden sluiten. Met goede kant van het werk naar u toe, 122(122, 126, 126, 134) st. gelijk verdeeld langs de halszijde opnemen. 000. Sg. 5, 14 t. breien. Sg. 10, 1 t. breien. Sg. 5, 15 t. breien. Rest-breien.

AFWERKING

BELANGRIJK: Alle delen opspelden en persen vóór het samennaaien. Zij- en mouwnaden sluiten. Mouwen aanzetten. Zomen omdraaien en vastzetten. Halsboord in tweeën naar buiten vouwen en met stikst. vastnaaien door laatste t. die in bruin gebreid is. Rits inzetten. Nogmaals persen.

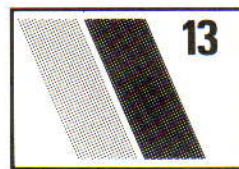

KINDERVEST EN -TRUI

MACHINES A, B en C met DB. BENODIGDHEDEN: Dunne zuivere wol. Vest: hoofdkleur - donkerblauw 500(600, 700) gr. Restjes van contrasterende kleuren. 5 knopen. Trui: 100(130, 150) gr. hoofdkleur en 100(130, 150) gr. in contrastkleur. MATEN: voor bovenwijdte 59(64, 69) cm. PROEFLAP: 36 st. en 78 t. = 10 cm (Sg. 1/1 in half patent). 35 st. en 36 t. = 10 cm (Sg. 6) in noors. BOORDSTEEK: 1 x 1, Sg. 0/0.

ACHTERPAND VEST

Met H, 130(140, 150) st. opzetten. 000. Sg. 0/0. 24 t. boordst. breien, 4 t. met KK breien, vervolgens 12 t. met H. TT 40. Machine op half patent instellen. 000. Sg. 1/1. Tot 172(196, 208) t. breien **.

Raglans

SAR. 000. 2 st. aan het beg. van de volg. 2 t. afkanten. 2 t. breien. 1 st. aan weerskanten van de volg. en elke 4e t. mind., in totaal 10(13, 16) maal, vervolgens aan weerskanten van elke 2e t. mind., tot er 28(36, 44) st. over zijn. Afkanten.

LINKER VOORPAND

Met H, 65(70, 75) st. opzetten en als achterpand tot ** breien.

Raglan

SAR. 000. 2 st. aan het beg. van de volg. t. afkanten. 2 t. breien. 1 st. aan einde van de volg. en elke 4e t. mind., in totaal 10(13, 16) maal, vervolgens aan einde van elke 2e t., in totaal 39(37, 35) maal, en TEGELIJKERTIJD, als TT op 80(82, 82) staat ...

Hals
3(5, 7) st. aan het beg. (halszijde) van de volg. t. afkanten. 1 t. breien. 2 st. aan het beg. van de volg. en volg. 2e t. afkanten, vervolgens 1 st. aan het beg. van elke 4e t. mind., in totaal 7(9, 11) maal. Doorg. met raglanvorming tot alle st. afgewerkt zijn.

RECHTER VOORPAND

Als linker voorpand, in spiegelbeeld.

MOUWEN

Met H, 66(70, 76) st. opzetten. Sg. 0/0, 20 t. boordst. breien, 4 t. met KK breien, en 8 t. met H. Machine op half patent instellen. 000. Sg. 1/1., 1 st. aan weerskanten van elke 10e(11e, 11e) t. meerd. tot er 104(110, 116) st. zijn. Recht omhoog werken tot 218(230, 242) t.

Raglans

SAR. 000. 2 st. aan het beg. van de volg. 2 t. afkanten. 2 t. breien. 1 st. aan weerskanten van volg. en elke 4e t. mind., in totaal 12(15, 18) maal, vervolgens aan weerskanten van elke 2e t. tot er 22(26, 30) st. overblijven. SAR. Doorg. met 1 st. mind. aan linkerkant op elke 2e t., 4(5, 6) st. aan het beg. van de volg. en volg. 2e t. afkanten, 1(3, 5) st. aan het beg. van de volg. 2e t., vervolgens 1 st. op elke 2e t., 5 maal. Tweede mouw in spiegelbeeld breien.

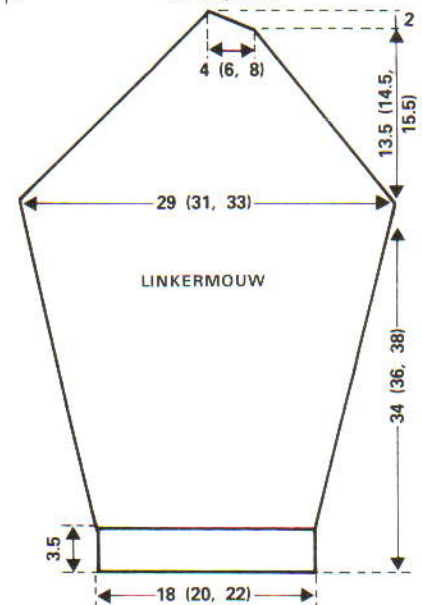
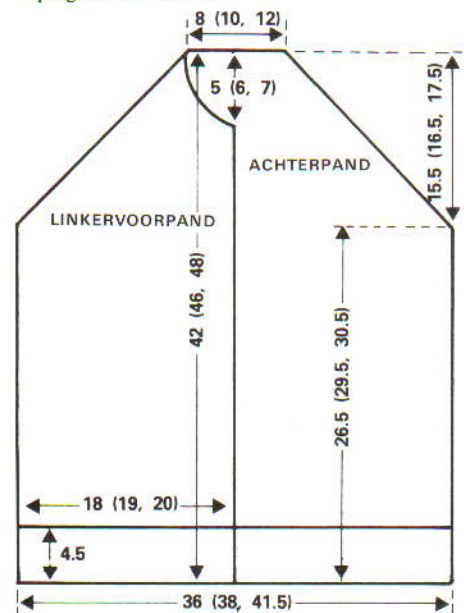

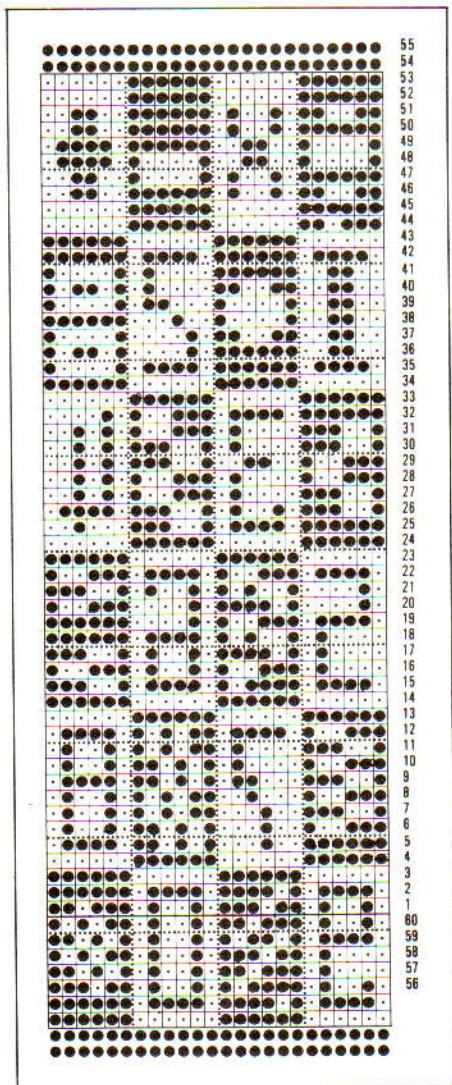

HALSBOORD

Met H, 92(116, 144) st. op beide bedden voor VB opzetten. Sg. 0/0, 2 t. breien, 4 t. met KK, 4 t. met H en 4 t. met KK, 21(21, 23) t. met H. 1 t. met Sg. 10 breien. St. op HB overzetten en soepel afkanten.

KNOPENBIES

Met H, 11 st. op beide bedden voor VB opzetten. Sg. 0/0, 130(170, 184) t. breien. Afkanten.

KNOOPGATENBIES

Als knopenbies, met een knoopgat in het midden van de bies op de 12e t.; op de 24e(24e, 34e) t.; op de 62e(70e, 80e) t.; op de 108e(116e, 126e) t. en de 124e(162e, 172e) t.

AFWERKING

Raglannaden sluiten. Zij- en mouwnaden sluiten. De dubbele boord van vest en manchetten naar de verkeerde kant vouwen en vastzomen. Voorbiezen vastzetten. Halsboord langs hals zetten, (met de strepen aan de goede kant) en aan de voorbies zetten door de open kanten van de halsboord aan de afgekante zijde van de voorbies te naaien. Halsboord aan verkeerde kant vastzomen. Knopen aannaaien.

ACHTERPAND TRUI

Kaart inbrengen. Met H, 114(120, 126) st. opzetten. Sg. 0/0, 11 t. boordst. breien. Sg. 3/3, 1 t. boordst. breien. St. op HB overzetten. 000. Sg. 6, de kaart vrijmaken en in noors doorgaan tot 90(96, 108) t.

Armsgat

SAR. 000. 5 st. aan het beg. van de volg. 2 t. afkanten. 3 st. aan het beg. van de volg. 2 t. en 2 st. aan het beg. van de volg. 2 t. 1 st. aan weerskanten van de volg. en elke 2e t. (2 maal) mind. 88(94, 100) st.**. Recht omhoog breien tot 52(58, 64) t., 1 st. aan weerskanten van de 40e en 50e t. meerd. 92(98, 104) st.

Hals en schouder

De middelste 26(30, 32) st. afkanten en nld. aan linkerkant op E-st. schuiven. Doorg. met st. aan rechterkant. SAR. 7(7, 8) st. aan het beg. van de volg. t. afkanten, 8 st. op de volg. 2e t., en 10 st. op de volg. 2e t., en TEGELIJKERTIJD 1 st. aan halszijde op volg. t. mind., 4(5, 6) st. op volg. t. afkanten, 1 st. op volg. t. mind., en 2 st. op volg. t. afkanten. St. aan linkerkant terugzetten op B-st. en deze zijde in spiegelbeeld afbreien.

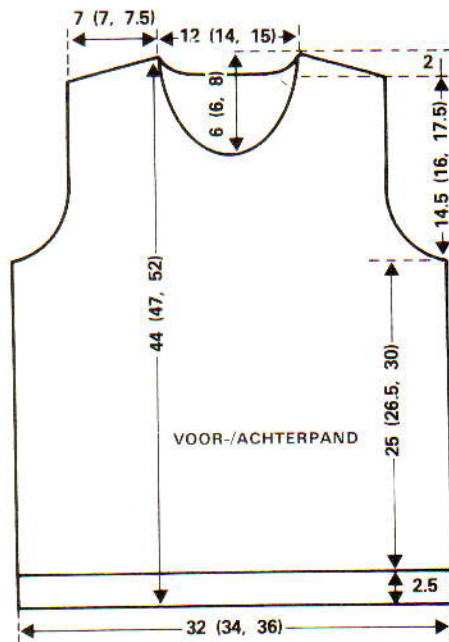

VOORPAND

Als achterpand tot ** breien. Recht omhoog breien tot 32(32, 38) t.

Hals

De middelste 12(12, 12) st. afkanten en nld. aan linkerkant naar E-st. schuiven. Doorg. met st. aan rechterkant. 1 st. aan halszijde op de volg. t. mind., en 4(5, 5) st. op volg. t. afkanten. 1 st. aan halszijde op volg. en elke 2e t. mind., in totaal 10(12, 13) maal, en TEGELIJKERTIJD, als TT op 52(58, 64) staat ...

Schouder

Als achterpand. St. aan linkerkant terugzetten op B-st. en deze zijde in spiegelbeeld afbreien.

MOUWEN

Met H, 70(74, 78) st. opzetten. Sg. 0/0, 12 t. boordst. breien. St. naar HB overzetten. 000. Sg. 6. Doorg. in noors, 1 st. aan weerskanten van le en elke 10e t. meerd., in totaal 10(11, 12) maal. 90(96, 102) st. Recht omhoog werken tot TT op 108(114, 120) staat.

Mouwkop

5 st. aan het beg. van de volg. 2 t. afkanten. 1 st. aan weerskanten van de volg. 32(30, 28) t. mind., vervolgens op elke 2e t. 0(3, 6) maal. 2 t. breien. Overb. 16(20, 24) st. afkanten.

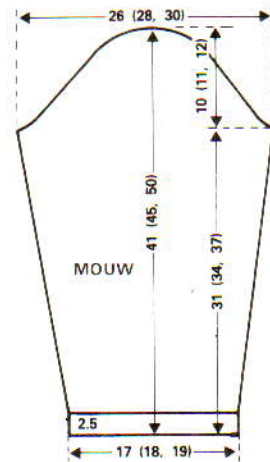

ACHTER HALSBOORD

Met H, 42(48, 52) st. opzetten. Sg. 0/0, 11 t. boordst. breien. Sg. 3/3, 1 t. boordst. breien. St. op HB overzetten. Hetzelfde aantal st. op DB naar voren schuiven. Opzetkam verwijderen. Sg. 4, 1 t. breien. Opzetkam en gewichten terughangen. 4 ronde t. breien (8 op de TT), dan 10 t. met RG breien en van machine halen.

VOOR HALSBOORD

60(66, 72) st. opzetten en als achter halsboord breien.

AFWERKING

Halsboorden vastzetten, (halszijde van het werk tussen de ronde t. plaatsen, en met stikst. st. voor st. vastzetten door de laatste t. die met H gebreid is). Schouder- en halsboordnaden sluiten. Mouwen aanzetten. Zij- en mouwnaden sluiten.



UNISEX JAS

MACHINE: D. BENODIGDHEDEN: Dik zacht garen. Hoofdkleur 400(450, 450, 500, 550, 600) gr. Inbreikleur 150(150, 150, 200, 200, 250) gr. 6 knopen. MATEN: Voor bovenwijdte 81(86, 91, 96, 101, 106) cm. PROEFLAP: 18 st. en 22 t. = 10 cm in noors. (Sg. 3 op KH 230). BOORDSTEEK: 1 x 1 - kan met de hand gebreid worden of na het gewenste aantal t. in tr. st. op de machine gebreid te hebben kan elke 2e st. met de tongennaald opgehaakt worden. U kunt de boord ook breien op een standaard machine met DB, P-H knop op H, en iedere 3e nld. op HB en DB breien, Sg. 8. OPMERKING: Patr.: hendel op "Skip" zetten en teltekening volgen.

ACHTERPAND

Met H 87(91, 95, 101, 105, 109) st. opzetten, 14 t. boordst. breien. Overzetten op patr. Sg. 3, 94(94, 94, 94, 104, 104) t. breien.

Armsgaten

000. 2 st. aan het beg. van de volg. 2 t. afkanten. 1 st. aan weerskanten van de volg. en elke 2 t. mind., 3 maal. Doorg. tot 52(52, 52, 58, 58) t.

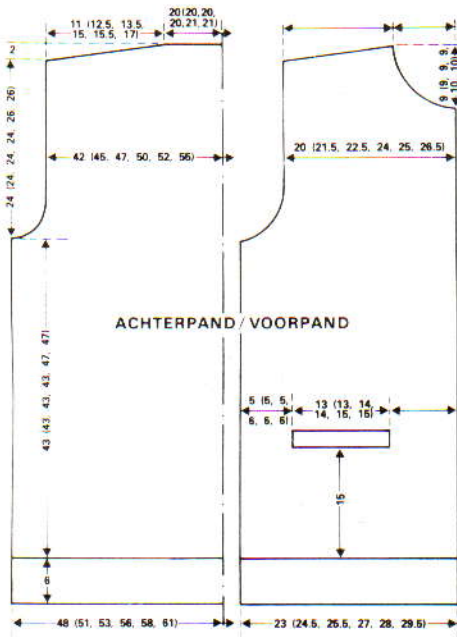

Schouders

11(12, 13, 14, 15, 16) st. aan het beg. van de volg. 2 t. afkanten. 10(11, 12, 14, 14, 15) st. aan het beg. van de volg. 2 t. afkanten. Overb. st. afkanten.

ZAKKEN

Met H, 23(23, 25, 25, 27, 27) st. MHO. Sg. 3. 000. 34 t. breien. Rest-breien. 2e zak op zelfde manier breien.

VOORPANDEN

Met H, 41(45, 47, 49, 51, 53) st. opzetten en 14 t. boordst. breien. Op patr. overzetten, Sg. 3. 000. 34 t. breien. Machine op E-st. zetten en aan zijkant van het voorpand 9(9, 9, 11, 11, 11) st. naar E-st. brengen. Op vooropeningzijde 9(13, 13, 13, 13, 15) st. naar E-st. brengen. De middelste st. rest-breien. Met de verkeerde kant van één zak naar u toe, de st. van de bovenkant van de zak op deze lege nld. zetten. Met patr. doorg. tot 94(94, 94, 94, 104, 104) t.

Armsgaten

Als achterpand en doorg. met patr. tot 32(32, 32, 32, 36, 36) t. boven het armsgat, eindigend bij vooropening.

Voorhals

Aan halszijde 7 st. éénmaal en dan 4 st. éénmaal afkanten. 1 st. aan halszijde op elke 2e t. mind., 4(6, 6, 5, 6, 6) maal, dan recht omhoog breien tot 52(52, 52, 52, 58, 58) t.

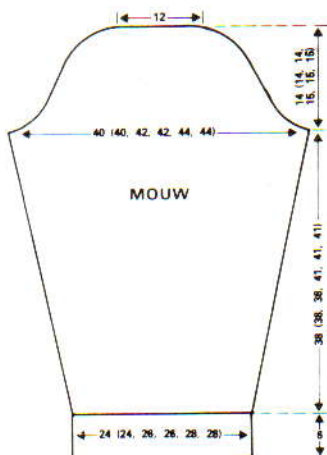

Schouder als achterpand.

Het tweede voorpand in spiegelbeeld breien.

MOUWEN

Met H, 43(43, 47, 47, 51, 51) st. opzetten en 14 t. boordst. breien. Op patr. overzetten, Sg. 3. 000. 5 t. breien. 1 st. aan weerskanten van de volg. en elke volg. 5e t. meerd., 15 maal. Recht omhoog breien tot 84(84, 84, 90, 90, 90) t.

Mouwkop

000. 2 st. aan het beg. van de volg. 4 t. afkanten. 1 st. aan weerskanten van de volg. en elke 2e t. mind., 4(4, 2, 6, 4, 4) maal. 1 st. aan weerskanten van de volg. en elke t. mind., 18(18, 22, 18, 22, 22) maal. Overb. st. afkanten. Tweede mouw breien.

KRAAG, AFWERKING EN BIEZEN

Met H, 95 st. opzetten en 30 t. boordst. breien. Soepel afkanten. Schouder-, zij- en mouwnaden sluiten. Mouwen aanzetten. Afgekante zijde van kraag aan halszijde zetten. St. van bovenkant van de zakken opnemen en 7 t. boordst. breien. Zakbovenkanten vastzetten en zakken aan de binnenkant van de voorpanden vastnaaien. Voorbiezen: 115(115, 115, 115, 123, 123) st. gelijk verdeeld langs de vooropening opnemen. Knopenbies: 8 t. boordst. breien en afkanten. Knoopsгатenbies: 4 t. boordst. breien. 6 knoopsгатen gelijk verdeeld over de t. maken. 4 t. boordst. breien. Afkanten. Oppersen.

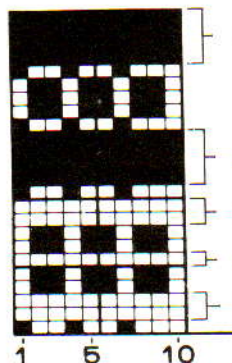

(Volg de handleiding voor instructies betreffende het gebruik van de "Skip"-hendel voor het volgen van de teltekening).

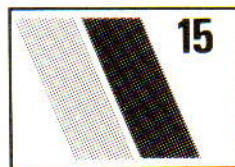

MOUWLOOS VEST EN JUMPER

MACHINES: Mouwloos vest - C. Jumper - A. B en C. BENODIGDHEDEN: Mouwloos vest - zuiver wol, 500(600) gr. Jumper - zeer dun - 200(220, 250) gr. MATEN: Mouwloos vest: Voor bovenwijdte 86(91, 96) cm (losvallend). Jumper: Voor bovenwijdte 86(91, 96) cm. PROEFLAP: Mouwloos vest: 28 st. en 50 t. = 10 cm (Sg. 5/5) in tucksteek. Jumper: 24 st. en 80 t. = 10 cm (Sg. 3) in tucksteek. BOORDSTEEK: VB. OPMERKINGEN: Mouwloos vest: 1) De eindgewichten gebruiken. 2) De 2 st. die

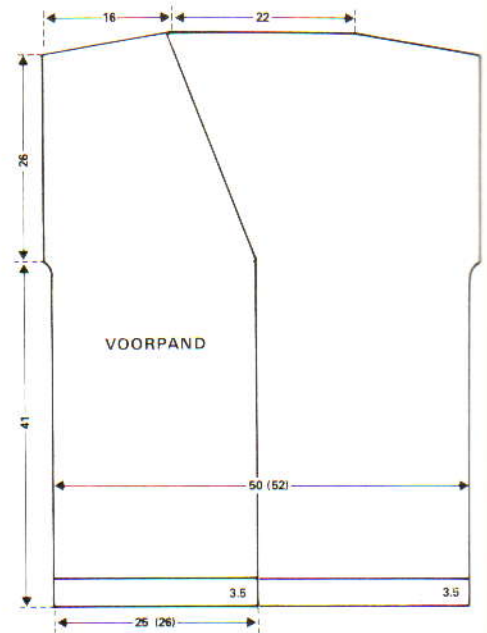

geminderd worden aan het voorpand over 2 st. van de kant maken (d.w.z. eerste 2 st. gewoon breien, dan 2 st. mind.). 3) Er worden alleen instructies voor het HB gegeven, de meerd. en mind. worden automatisch op het DB uitgevoerd. 4) tuckst.: na boordst. de nld. als volgt zetten.

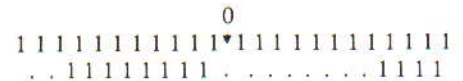

ACHTERPAND MOUWLOOS VEST

Programmablad inbrengen. 130(140) st. voor VB opzetten. 000, Sg. 1/1, 2 t. breien. Sg. 2/2, 4 t. breien. Sg. 3/3, 6 t. breien. Sg. 4/4, 2 t. breien. Sg. 5/5, 2 t. breien. 000. Nld. voor patr. instellen. Sg. 5/5, patr. breien tot 180 t.**.

Armsgaten

SAR. 1 st. aan weerskanten van beide bedden op de volg. t. meerd., en wanneer TT op 190 en 192 staat. Recht omhoog breien tot 334 t.

Schouders

7(8) st. aan het beg. van de volg. 2 t. afkanten, 6(7) st. aan het beg. van de volg. 6 t., 5(6) st. aan het beg. van de volg. 2 t., 5 st. aan het beg. van de volg. 2 t., en 4 st. aan het beg. van de volg. 2 t. De overb. 58 st. soepel afkanten.

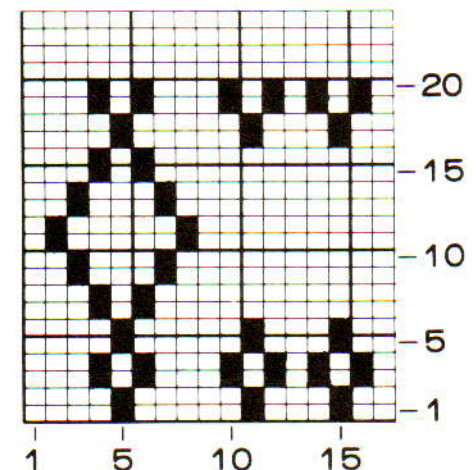

LINKER VOORPAND MOUWLOOS VEST

65(70) st. voor VB opzetten, met 35(40) st. links van midden "O". Als achterpand tot **.

Armsgaten

SAR. 1 st. aan het beg. van de volg. t. meerd., en wanneer TT op 190 en 192 staat. Recht omhoog breien tot 198 t.

Hals

SAR. 1 st. (zie Opmerkingen boven) aan het einde van de volg. en elke 6e t. mind., in totaal 29 maal. Recht omhoog breien tot 334 t. Schouders vormen als achterpand.

RECHTER VOORPAND MOUWLOOS VEST

Als linker voorpand, in spiegelbeeld.

ARMSGATBOORDEN (4 maal)

10 st. op beide bedden voor VB opzetten. Sg. 3/3, 118 t. breien. Afkanten.

VOORBIEZEN

Als armsgatboorden, maar één tot 300 t. en andere tot 370 t. breien. Rest-breien.

AFWERKING

Oppersen. Armsgatboorden aannaaien. Schouder- en zijnaden sluiten. Voorbiezen vastnaaien, en st. van de bies met linkerschouder samenbreien.

JUMPER ACHTERPAND

116(124, 132) st. voor VB opzetten. 000. Sg. 1./1., 35 t. breien. Regelaar stekendichtheid op "I" zetten. Sg. 3, 1 t. breien. St. op HB overzetten. 000. Sg. 3, 284(292, 300) t. tuckst. breien**.

Armsgaten

SAR. 000. 3 st. aan het beg. van de volg. 2 t. en 2 st. aan het beg. van de volg. 2 t. afkanten. 1 st. aan weerskanten van elke 4e t. mind., in totaal 3 maal, dan aan weerskanten van elke 6e t., in totaal 3 maal. 94(102, 110) st. Recht omhoog breien tot 168(176, 184) t.

Hals en schouders

Op elke 4e t. aan armsgatzijde als volgt afkanten: 2 maal 2 st., 1 maal 3 st., en 3 maal 4 st., en TEGELIJKERTIJD, als TT

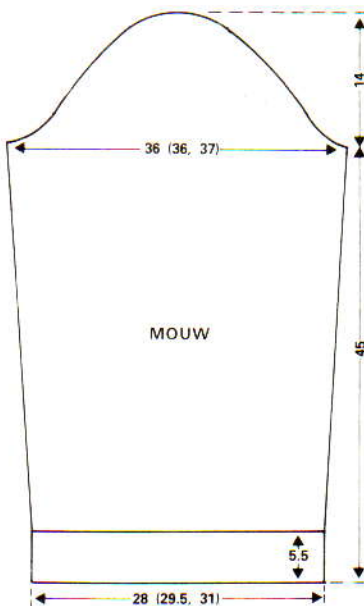
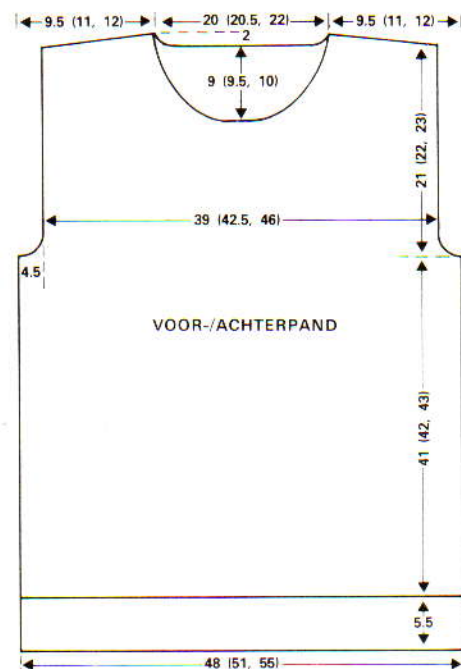

op 182(188, 196) staat, de middelste 24(26, 28) st. afkanten en nld. aan linkerkant naar E-st. schuiven. Doorg. met st. aan rechterkant. 1 st. aan halszijde op volg. 12 t. mind. Overb. 4(7, 10) st. afkanten. St. aan linkerkant weer op B-st. zetten en deze zijde in spiegelbeeld afbreien.

VOORPAND

Als achterpand tot **.

Armsgaten

SAR. 000. 3 st. aan het beg. van de volg. 2 t. afkanten en 2 st. aan het beg. van de volg. 2 t. 1 st. aan weerskanten van elke 6e t. mind., in totaal 6 maal. 94(102, 110) st. Recht omhoog breien tot 122(126, 134) t.

Hals

De middelste 16(20, 24) st. afkanten en nld. aan linkerkant naar E-st. schuiven. Doorg. met st. aan rechterkant. 1 st. aan halszijde op volg. 4(6, 4) t. mind., 1 st. op elke 2e t., 6 maal, 1 st. op volg. 4e t., 2 maal en 1 st. op volg. 8e t., 2 maal. 6(8, 10) t. breien en TEGELIJKERTIJD, als TT op 168(176, 184) staat ...

Schouders

Als achterpand. Overb. 6(6, 10) st. afkanten. St. aan linkerkant naar B-st. schuiven en deze zijde in spiegelbeeld afbreien.

MOUWEN

64(68, 72) st. voor VB opzetten en boordst. als achterpand breien. St. op HB overzetten. 000. Sg. 3. In tuckst. doorg., 1 st. aan weerskanten van de 1e, 20e, 60e, 120e, 160e, 220e, 260e en 300e t. meerd. 80(84, 88) st. Recht omhoog breien tot 316 t.

Mouwkop

2(3, 4) st. aan het beg. van de volg. 2 t. afkanten, 2 st. aan het beg. van de volg. 2 t. en 1 st. aan het beg. van de volg. 16 t. 1 st. aan weerskanten van elke 6e t. mind., 7 maal, 1 st. aan weerskanten van elke 4e t. mind., 7 maal, en 1 st. aan weerskanten van elke 2e t. mind., 7 maal. Overb. 14(16, 18) st. afkanten.

ACHTER HALSBOORD

60(64, 68) st. voor VB opzetten. Regelaar stekendichtheid op "II" zetten. Sg. 2/2. 13 t. breien. Regelaar stekendichtheid op "I" zetten, 1 t. breien. TT 14. 4 ronde t. breien (8 op TT). Rest-breien.

VOOR HALSBOORD

88(92, 96) st. opzetten en als achter halsboord breien.

AFWERKING

Oppersen. Halsboorden vastnaaien, halszijde van het werk tussen de ronde t. plaatsen en met stikst. vastnaaien door de laatste t. die met H gebreid is. Schouder- en halsboordnaden sluiten. Mouwen aanzetten, met het midden van de mouwkop aan de schoudernaad. Zij- en mouwnaden sluiten.

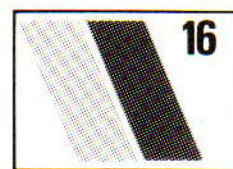

TWEEDELIG DAMESPAKJE

MACHINES: A, B of C met DB. BENODIGDHEDEN: Tubor Tubca diafreshfine: Jasje - 400 gr. van elk blauw en "aran". Rok - 800 gr. blauw. 13 knopen. Elastiek voor taille. MATEN: Voor bovenwijdte 81(86, 91, 96, 102) cm. PROEFLAP: Tucksteek - 26 st. en 100 t. = 10 cm. (Sg. 5). Tr. st. - 32 st. en 44 t. = 10 cm (Sg. 6).

ACHTERPAND JASJE

Kaart inbrengen. Met blauw 119(125, 131, 139, 145) st. opzetten voor 1 x 1 boordst. P-H knop op H zetten. Alle lege nld. op beide bedden naar B-st. schuiven. Instellen op rondbreien. Sg. 5/5, 3 ronde t. breien. Sg. 7/7, 9 ronde t. breien. TT 24. Alle st. van DB op HB overzetten*. Kaart inbrengen. Sg. 5, 1 t. tr. st. breien. 000. Op tuckst. overzetten**. Afwisselend 2 t. met aran en 2 t. met blauw breien, tot 332 t. 000.

Armsgaten

3 st. aan het beg. van de volg. 2 t. afkanten. 2 t. breien. 1 st. aan weerskanten van de volg. en elke 4e t. mind., in totaal 5(5, 6, 6, 8) maal, dan op elke 6e t., 3 maal. Er blijven 97(103, 107, 113, 117) st. over. Tot 200(206, 212, 218, 224) t. breien.

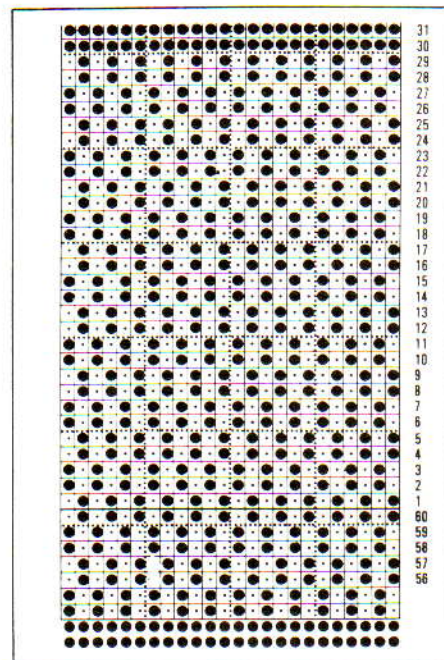

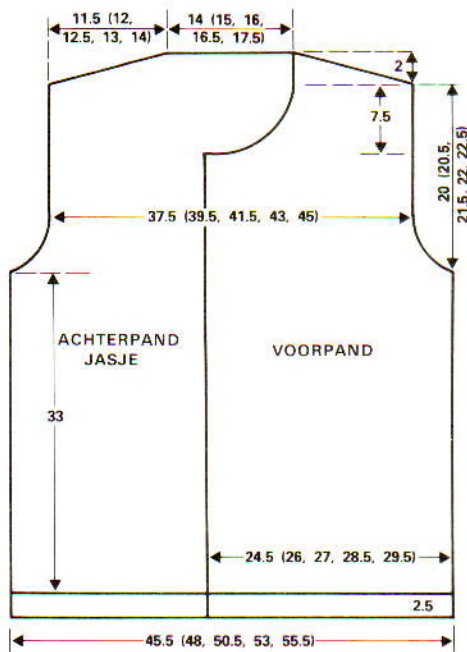

Schouders

4 st. aan het beg. van de volg. 14 t. en 2(4, 5, 7, 8) st. op de volg. 2 t. afkanten. De overb. 37(39, 41, 43, 45) st. rest-breien.

BOVENKANT ZAK (2 x)

Met blauw 35 st. voor 1 x 1 boordst. opzetten. Als achterpand tot * breien. Sg. 5, 1 t. breien. Rest-breien.

ZAKVOERING (2 x)

Met blauw 44 st. MHO. 000. Sg. 6, tot 56 t. breien. Rest-breien.

LINKER VOORPAND

Kaart terugzetten. Met blauw 70(73, 76, 80, 83) st. voor 1 x 1 boordst. opzetten. Als achterpand tot **, en TEGELIJKERTIJD "V"-hoeken vormen door op elk bed 1 st. op elke 2e t. te mind., in totaal 6 maal. 64(67, 70, 74, 77) st. Als achterpand tot 88 t. breien.

Zakopening

Bovenkant zak terugzetten door lusjes van de tr. st. t. op te nemen en op nld. nr. 17-51(17-51, 19-53, 19-53, 21-55) vanaf linkerkant te plaatsen. Overige nld. aan weerskanten op E-st. zetten. 1 t. soepel breien over de overb. 35 st. en afkanten. Met averechte kant naar u toe, bovenkant van de voering op lege nld. zetten, en 9 st. langs de t. mind. SAR. Op tuckst. overzetten en tot 332 t. breien. 000.

Armsgat

3 st. aan het beg. van de volg. t. afkanten. 3 t. breien. 1 st. aan rechterkant op volg. en elke 4e t. mind., in totaal 5(5, 6, 6, 8) maal, dan op elke 6e t., 3 maal. Er blijven 53(56, 58, 61, 63) st. over. Tot 125(131, 137, 143, 149) t. breien.

Hals

8(9, 10, 11, 12) st. aan het beg. van de volg. t. afkanten. 2 t. breien. 1 st. aan halszijde op de volg. en elke 2e t. mind., in totaal 7 maal, dan op elke 4e t., 4 maal, en op elke 8e t., 4 maal. Er blijven 30(32, 33, 35, 36) st. over. Tot 200, 206, 212, 218, 224) t. breien.

Schouder als achterpand vormen.

RECHTER VOORPAND

Als linker voorpand, in spiegelbeeld breien.

MOUWEN

Kaart terugzetten. Met blauw 53(57, 61, 65, 69) st. voor 1 x 1 boordst. opzetten. Als achterpand tot ** breien. 20 t. breien. 1 st. aan weerskanten van volg. en elke 24e t. meer., in totaal 15 maal, tot 83(87, 91, 95, 99) st. Tot 388 t. of gewenste hoogte breien. 000.

Mouwkop

3 st. aan het beg. van de volg. 2 t. afkanten. 2 t. breien. 1 st. aan weerskanten van de volg. en elke 4e t. mind., in totaal 3(3, 3, 6, 6) maal, op elke 6e t. 14(12, 12, 10, 10) maal, en op elke 4e t. 8(12, 13, 14, 15) maal. 3 t. breien. De overb. 27(29, 29, 31) st. afkanten.

HALSBOORD, VOORBIEZEN EN AFWERKING

Schouderaden sluiten. Met blauw 119(123, 127, 131, 135) st. voor 1 x 1 boordst. opzetten. Sg. 6/6. Als achterpand tot * breien, en TEGELIJKERTIJD, 1 st. voor "V"-hoek mind. aan weerskanten van elke 2e t., in totaal 6 maal. Als TT op 14 staat, op Sg. 7/7 zetten, 107(111, 115, 119, 123) st. Sg. 7, 1 t. breien. Met verkeerde kant van het werk naar u toe, st. gelijk verdeeld langs de hals opnemen en op nld. zetten. 1 t. soepel breien en met tongennaald in kettingst. afkanten.

KNOPENBIES

Met blauw 143(145, 147, 149, 151) st. voor 1 x 1 boordst. opzetten. Als achterpand tot * breien en TEGELIJKERTIJD, 1 st. voor "V"-hoek mind. aan weerskanten van elke 2e t., 6 maal. 1 t. boordst. breien. Met verkeerde kant van het werk naar u toe, st. gelijk verdeeld langs het voorpand opnemen. 1 t. soepel breien en afkanten.

KNOOPSGATENBIES

Als knopenbies, en 7 knoopsgaten over 4 st. (op beide bedden) maken als TT op 14 staat.

SIEROVERSLAG (2 x)

Met blauw 25 st. voor 1 x 1 boordst. opzetten. Als achterpand tot * breien. 1 t. soepel breien en met tongennaald in kettingst. afkanten.

Mouwen aanzetten en zij- en mouwnaden sluiten. Kanten van zak bovenkant

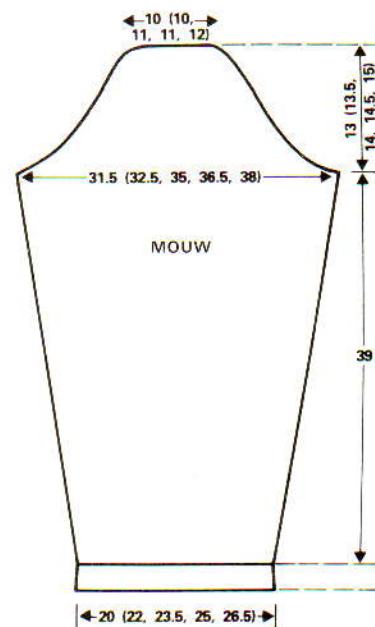

vastzetten. De opgezette rand van de zakvoering vastzetten. Zijnaden sluiten. De "V"-hoeken sluiten. Sieroverslag zoals getoond aan mouw zetten. Knoopsgaten afwerkt en knopen aanzetten, 2 knopen op beide sieroverslagen zetten en 1 knoop op de zak bovenkanten.

CIRKELROK

Met RG, 198 st. opzetten, een paar t. breien en op blauw overgaan. 000. Sg. 6*. 11 t. breien. ** 10 nld. aan rechterkant naar E-st. schuiven en t. breien. Garen niet om nld. haken, 1 nld. aan rechterkant naar E-st. schuiven en t. breien. 11 nld. in E-st.**. Van ** tot ** 15 maal herh. Er blijven 22 st. in B-st. 10 nld. aan linkerkant naar D-st. schuiven en t. breien. 1 nld. aan linkerkant naar D-st. schuiven en t. breien. Herh. tot alle nld. in B-st. staan. 75 t. 11 t. recht omhoog breien. 2 draden h samen gebruiken, 2 t. breien. 88 t.*. (Een paneel is ca. 5, 5 cm breed aan de bovenkant). Van * tot * 12(13, 14, 15, 16) maal herh. Met 1 draad H, 1 t. breien. St. van RG opnemen en op nld. plaatsen. 1 t. soepel met de hand breien en met tongennaald in kettingst. afkanten.

TAILLEBOORD (2 delen)

Met blauw 108(116, 124, 132, 140) st. MHO. 000. Sg. 5, 30 t. breien. St. langs de ene kant van de taille opnemen en op nld. plaatsen. 1 t. soepel breien en afkanten. Herh. voor de andere kant van de taille.

AFWERKING

Met halve vasten langs de onderkant een rand haken, dan nog een toer halve vasten, zonder het werk om te keren, m.a.w. de t. van links naar rechts werken. Rok opspelden en onder een vochtige doek met heet strijkijzer oppersen. Tailleboordeinden sluiten, boord naar binnen vouwen en vastzetten, maar een klein stukje openlaten zodat hier het elastiek door geregen kan worden. Uiteinden aan elkaar zetten en naad sluiten.

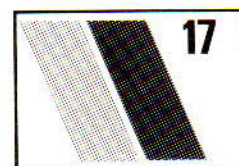

KINDERTRUI (INTARSIA)

MACHINES: A, B of C.
BENODIGDHEDEN: Middeldikke zuivere scheerwol. Hoofdkleur - 300(300, 300, 400, 400, 500) gr. en restjes van 5 kleuren.
MATEN: Voor bovenwijdte 56(61, 66, 71, 76, 81) cm. PROEFLAP: tr. st. - 28 st. en 36 t. = 10 cm (Sg. 8). BOORDSTEEK: 1 x 1, Sg. 3/3.

ACHTERPAND

87(93, 101, 107, 115, 121) st. opzetten en 22 t. boordst. breien. St. op HB overzetten. Sg. 8. 62(68, 76, 82, 90, 98) t. breien.

Armsgaten

000. 3(3, 4, 4, 4, 5) st. aan het beg. van de volg. 2 t. afkanten. 2 st. aan het beg. van de

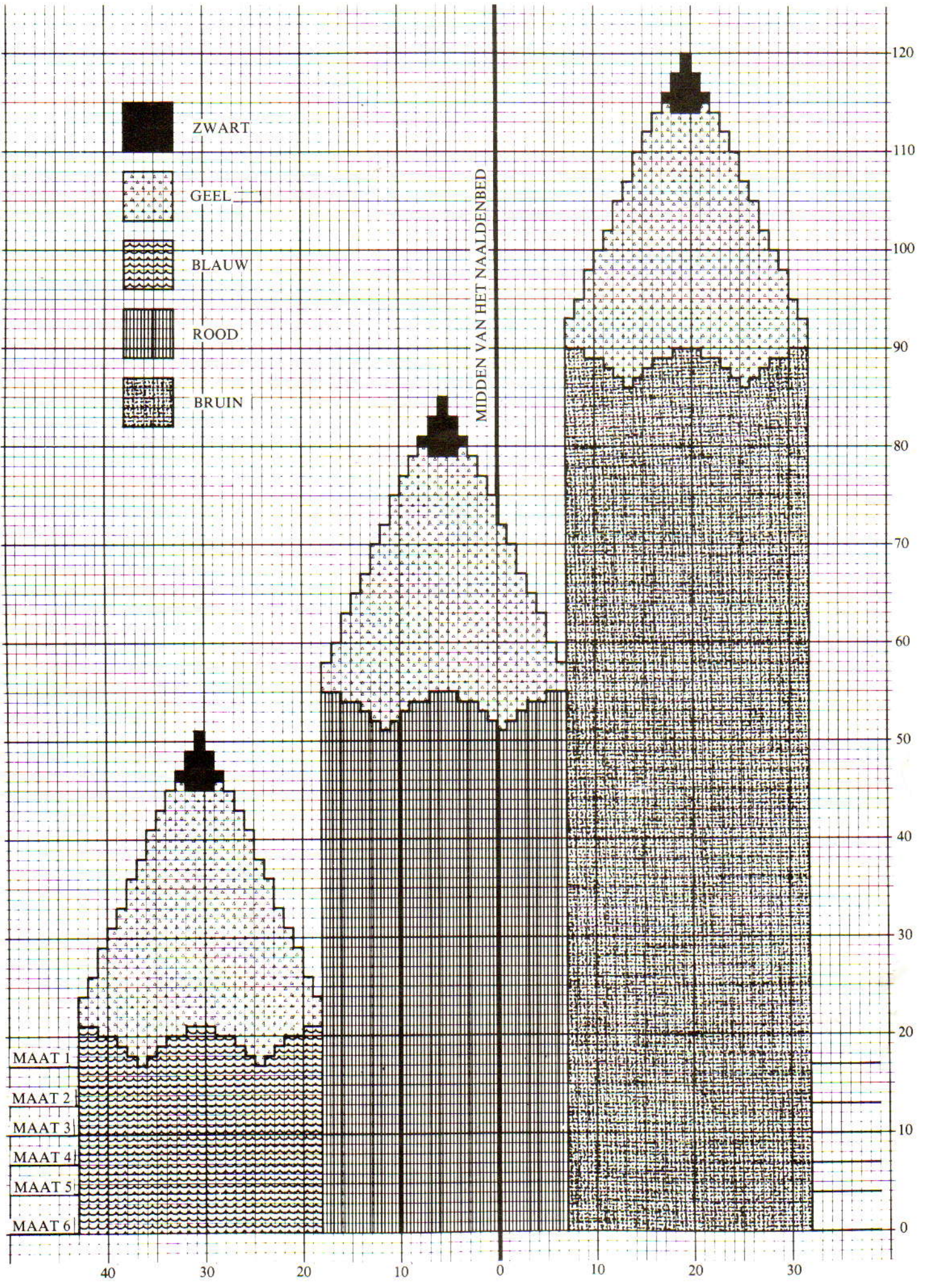

ZWART



GEEL



BLAUW



ROOD



BRUIN

MIDDEN VAN HET NAALDENBED

MAAT 1
MAAT 2
MAAT 3
MAAT 4
MAAT 5
MAAT 6

120
110
100
90
80
70
60
50
40
30
20
10
0

40 30 20 10 0 10 20 30

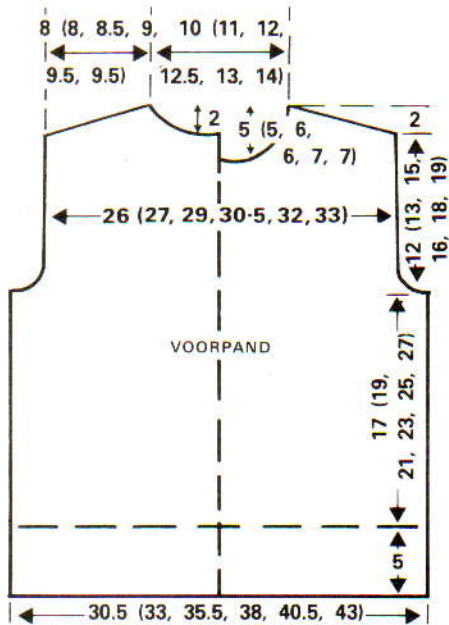

volg. 0(0, 2, 2, 4, 4) t. afkanten. 1 st. aan weerskanten van de volg. en elke 2e t. mind., in totaal 4(6, 4, 5, 5, 5) maal. 73(75, 81, 85, 89, 93) st. Recht omhoog breien tot 42(46, 54, 58, 64, 68) t.

Schouders en achterhals

De middelste 19(21, 23, 25, 27, 29) st. rest-breien en van machine halen. De nld. aan de linkerkant naar E-st. schuiven. 6 st. aan armsgatzijde op de volg. en elke 2e t. afkanten, en TEGELIJKERTIJD, 1 st. aan de halszijde op de volg. 5 t. mind. Overb. 4(4, 6, 7, 8, 9) st. afkanten. SAL. Andere zijde in spiegelbeeld breien.

VOORPAND

Als achterpand, met Intarsia patr. beginnen als 1 t. na boordst. is gebreid. Als achterpand tot 32(36, 40, 44, 46, 50) t. boven armsgat breien.

Hals

De middelste 11(13, 13, 15, 15) st. rest-breien en van machine halen. Nld. aan linkerkant naar E-st. schuiven. Op overb. st. breien. 1 st. aan halszijde op volg. 9(9, 10, 11, 11, 12) t. mind. Er blijven 22(22, 24, 25, 26, 27) st. over. Tot 42(46, 54, 58, 64, 68) t. breien.

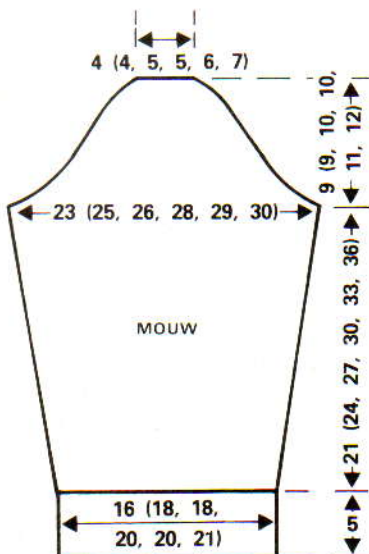

Schouders

Als achterpand. SAL. Garen weer aan armsgatzijde aanhechten en deze zijde in spiegelbeeld afbreien.

MOUWEN

45(53, 53, 57, 57, 59) st. opzetten. 22 t. boordst. breien. Op tr. st. overzetten. 000. Sg. 8. 2 t. breien. 1 st. aan weerskanten van de volg. en elke 6e(7e, 8e, 8e, 8e, 9e) t. meerd. tot er 65(73, 75, 81, 83, 85) st. zijn. Tot 76(86, 98, 108, 118, 130) t. breien.

Mouwkop

000. 3(3, 4, 4, 4, 5) st. aan het beg. van de volg. 2 t. afkanten. 1 st. aan weerskanten van de volg. 0(2, 2, 2, 4, 4) t. mind., dan op elke 2e t., 6(3, 8, 5, 9, 14) maal. 1 st. aan weerskanten van de volg. 18(22, 16, 22, 16, 10) t. mind. Overb. 11(13, 15, 15, 17, 19) st. afkanten.

HALSBOORD

Rechter schoudernaad sluiten. Met goede kant van het werk naar u toe, 97(99, 103, 107, 115, 119) st. gelijk verdeeld langs de hals opnemen en op nld. zetten. Sg. 8. 1 t. breien. Op boordst. overzetten. Sg. 4, 24 t. breien. Op tr. st. overzetten, Sg. 8, 2 t. breien. Rest-breien.

AFWERKING

Oppersen. Linker schoudernaad sluiten. Mouwen aan armsgaten zetten, dan zij- en mouwnaden sluiten. Halsboord in tweeën naar goede kant vouwen en met stikst. vastzetten door de laatste t. die met H gebreid is. Ieder potlood met kettingst. (zie illustratie) bewerken. Naden persen.

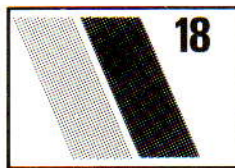

OMKEERBAAR JASJE

MACHINES: A, B of C met breigeleider. BENODIGDHEDEN: Middeldik garen — circa 800 gr. in elke van de twee kleuren of de gewenste kleurcombinatie. MATEN: Voor bovenwijdte 81(86, 92, 97, 102) cm. PROEFLAP: (Sg. 7).

BREIEN VAN ALLE DELEN

U kunt kaarten met uw eigen patroonontwerp gebruiken. De vorm op het breigeleider-blad tekenen. Proeflapje in noors breien. Als u één kant in tr. st. wilt breien, moet u een tweede proeflapje breien. Het jasje wordt tweemaal gebreid.

Met RG het vereiste aantal st. opzetten en een paar t. breien. SAL. Met H en aan rechterkant beginnend, over dezelfde nld. MHO. 1 t. tr. st. breien. Doorg. in noors (indien gewenst).

AFWERKING

Delen lichtjes oppersen. De onderkant van het jasje, voorpanden, kraag en onderkant van de voorpanden als volgt afwerken: Over hetzelfde aantal nld. als achterpand, met KK MHO. Met verkeerde kant van buiten achterpand naar u toe, st. gelijk verdeeld

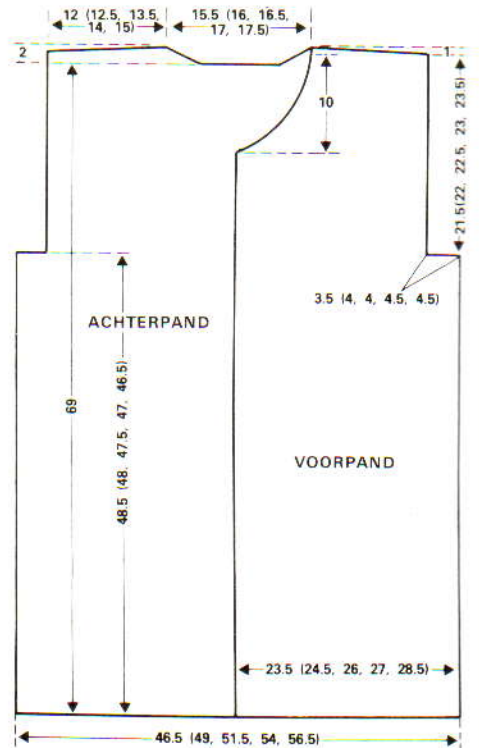

opnemen en als volgt breien: Sg. 6, 8 t. met H breien. Sg. 10, 1 t. breien. Sg. 6, 8 t. met KK breien. Rest-breien. Met goede kant van de binnenkant naar u toe, hetzelfde aantal st. opnemen en op nld. plaatsen. Met H over

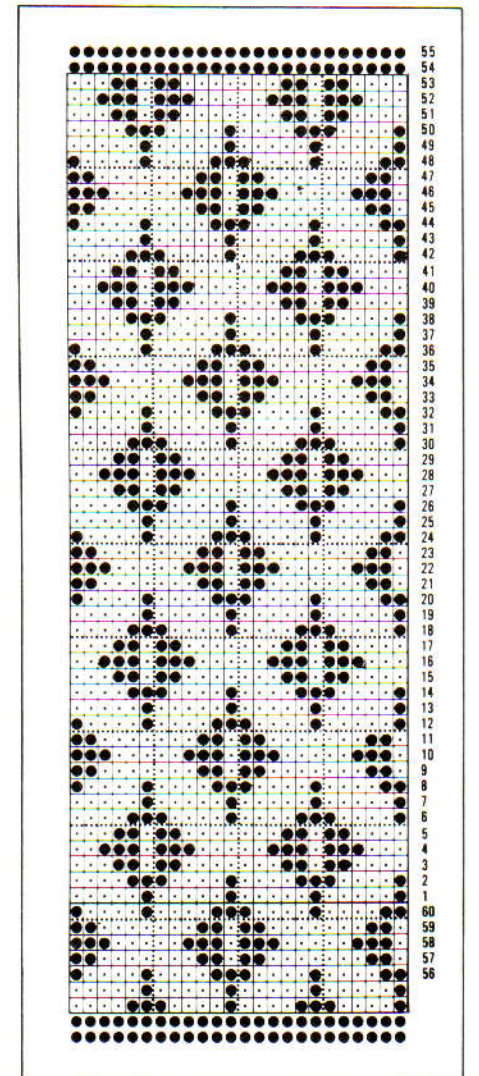

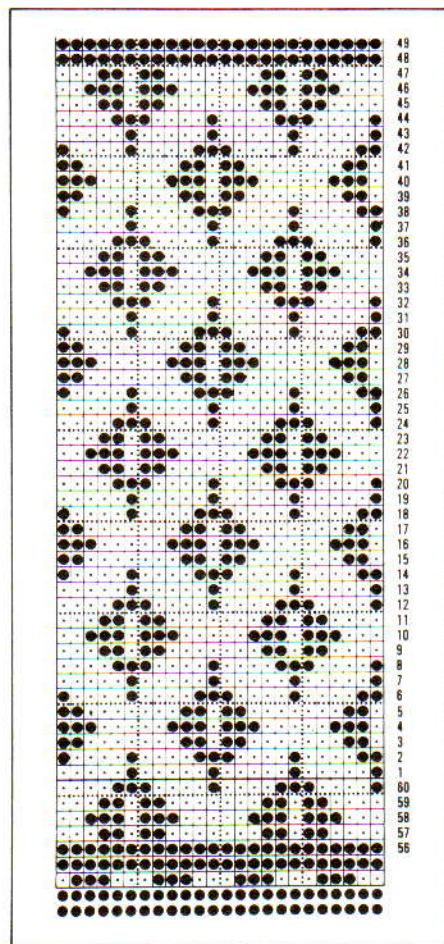
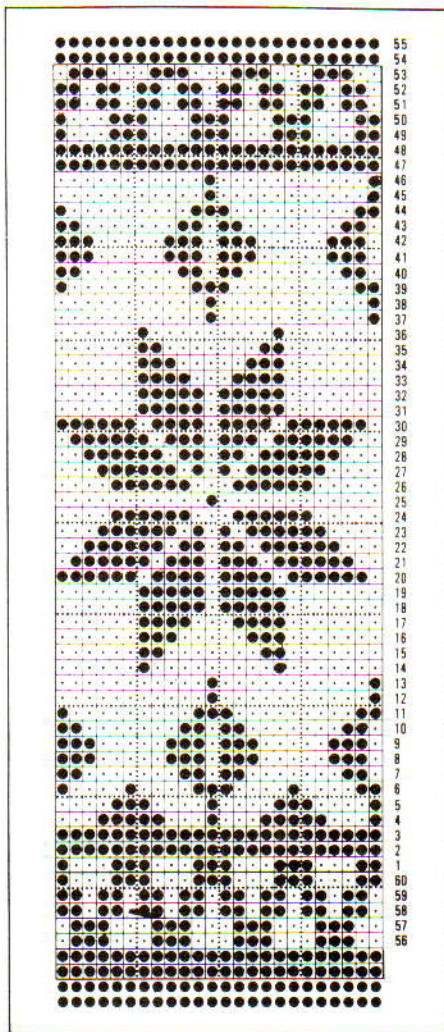

dezelfde nld. MHO, en een lange draad overlaten voor het afkanten. De st. op RG op dezelfde nld. zetten. Alle st. soepel met de hand breien en met een haaknaald afkanten. Dit op alle buitenranden herh., en de hoeken in een "V" vormen, door te meerd. of te mind. Zij-, schouder- en mouwnaden met maasst. sluiten. Kraag aan beide zijden van de hals met maasst. aanzetten. Oppersen. Manchetten, indien gewenst, naar buiten vouwen.

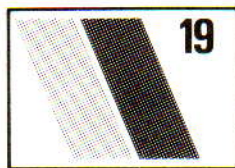
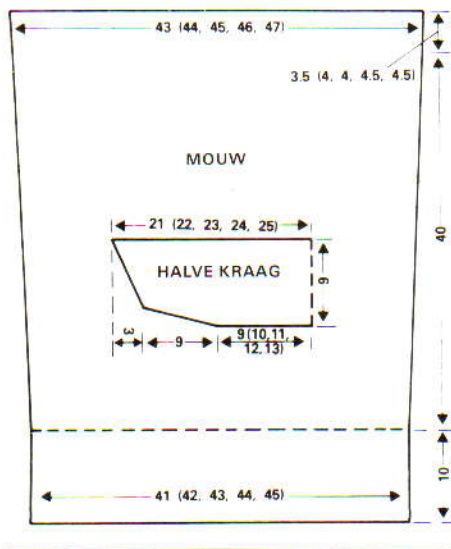

ZWART/ROOMKLEURIGE TRUI MET NOPPEN EN KRALEN

MACHINES: A of C. BENODIGDHEDEN: Argyll Ferndale, pluizig middeldik garen — 300 gr. van elk zwart en room. Parelmoer, goudkleurige en gitzwarte kralen (allemaal even groot). Lurex (goud). MATEN: Voor bovenwijdte 81(86) en 91(97) cm. PROEFLAP: Tr. st. — 33 st. en 42 t. = 10 cm. (Sg. 10). BOORDSTEEK: 2 x 2, Sg. 2/2.

BREIEN VAN DE NOPPEN (MET DE HAND)

Kaart inbrengen en machine op noors overzetten. 000. Sg. 10, t. 1 t/m 16 van randpatr. op kaart breien. 000. Met hoofdpatr. beginnen. Volg. t. is een t. met noppen. De noppen worden tussen twee t. noors met een aparte draad gebreid, over 4 nld. Bepaal de plaats en kleur van de noppen (zie teltekening). Slede afstellen op breien in tr. st. op de gekozen nld. (Veranderknop op NL en slede op "H"). Alle nld. naar E-st. schuiven behalve 2 nld. in het midden van de noppen. 3 t. breien. 1 nld. aan weerskanten van de nop naar B-st. schuiven (4 nld. in B-st.) en 7 t. breien. 1 nld. aan weerskanten naar E-st. schuiven en 3 t. breien. Met hulpnaald boven- en onderkant van de noppen samenhalen. De volg. t. is een noorse t. Slede op noors overzetten. De noorse t. en de noppen als aangegeven op de teltekening/kaart herhalen.

ACHTERPAND

Met RG 168(176) st. opzetten. Rest-breien en op zwart overgaan. Sg. 8. 25 t. breien, een zoom maken en de t. breien. 000. Sg. 10. 2 t. breien. Kaart A inbrengen en op noors instellen. De "noppen"-instructies volgen, en de 33 t. van noorse rand breien. Doorg. met zwart in tr. st. Tot 140 t. of gewenste hoogte breien. 000. *Kaart A terugzetten en t. 1 t/m 8 breien. Kaart verwijderen en kaart B inbrengen**. Doorbreien tot er 5 ruiten gebreid zijn. 93 t.***. 1 t. tr. st. breien en afkanten.

VOORPAND

Als achterpand tot **. Tot 76 t. breien (4 ruiten). SAR.

Hals

De middelste 20(24) st. rest-breien en van machine halen. Nld. aan linkerkant naar E-st. schuiven. 1 t. breien. 1 st. aan halszijde op volg. 12 t. mind. Er blijven 62(64) st. over. Tot 93 t. breien. 1 t. tr. st. breien en afkanten. Garen weer aan halszijde aanhechten en deze zijde in spiegelbeeld afbreien.

MOUWEN

Met RG 140(148) st. opzetten. Rest-breien en op zwart overgaan. 000. Sg. 10. Tot 78 t. breien. Als achterpand van * tot ***, 000.

T-vormige mouwinzet

52(56) st. aan het beg. van de volg. 2 t. afkanten. Er blijven 36 st. over. Recht omhoog breien tot 65(69) t. SAL. 10 st. aan het beg. van de volg. t. afkanten. 1 t. breien. 1 st. aan linkerkant op de volg. 10 t. mind. Er blijven 16 st. over. Tot 94(102) t. breien. Afkanten. 2e mouw in spiegelbeeld breien.

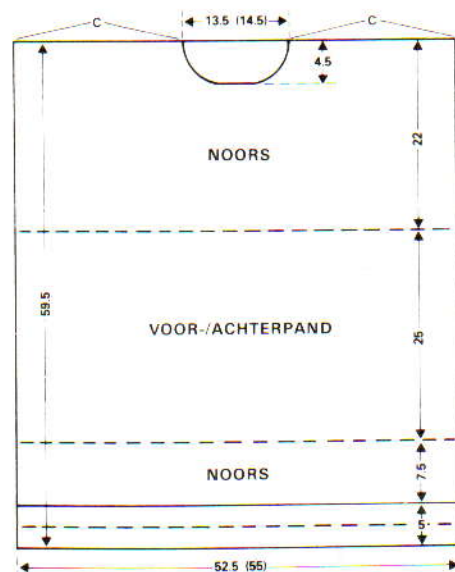

MANCHETTEN

Met zwart 64(72) st. opzetten. 28 t. boordst. breien. Op tr. st. overzetten. Met verkeerde kant van mouw naar u toe, de mouwst. op nld. zetten, gelijk verdeeld over de t. mind. 1 t. soepel breien en afkanten.

RIEM

6 gedraaide koorden van ca. 58 cm lang maken. Om ieder uiteinde over een lengte van ca. 2,5 cm respectievelijk goud lurex, zwart, goud lurex, room, en goud lurex winden. De 6 koorden naast elkaar naaien zodat u een platte riem krijgt. Nog 4 koorden van ca. 43 cm maken en 2 aan beide uiteinde

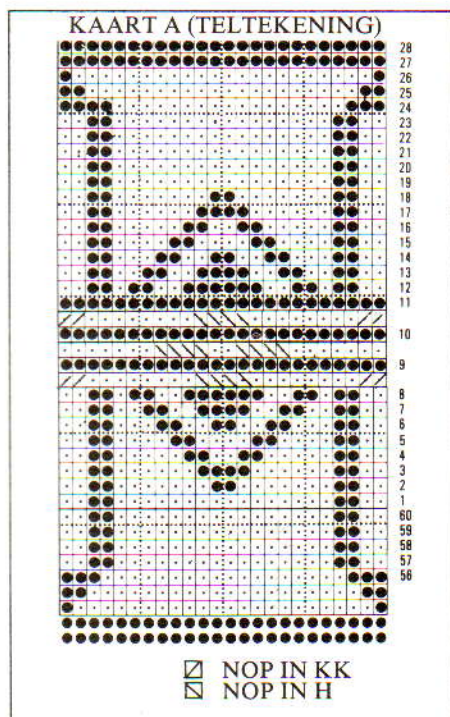
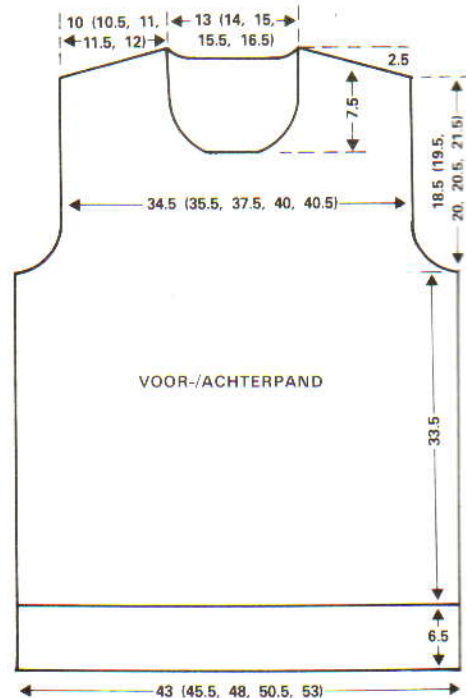
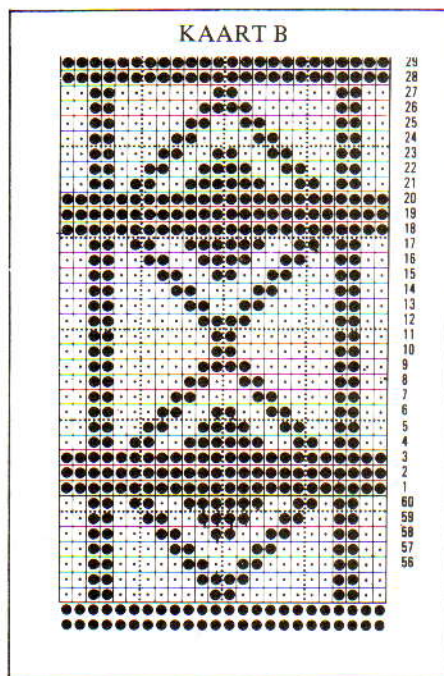
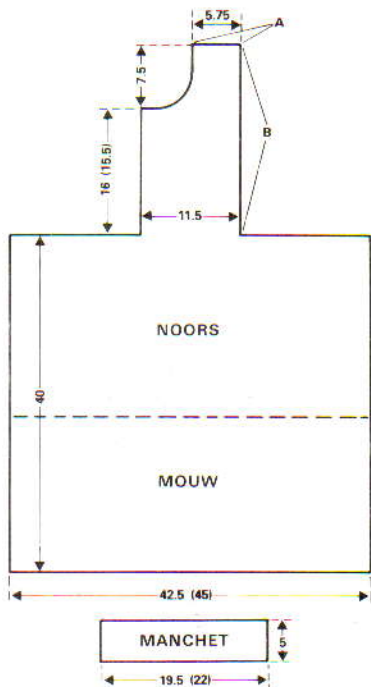

inrijgen dat hij aan de voorkant geknoopt kan worden. Halsboord — Met zwart 146(154) st. opzetten. 34 t. boordst. breien. Op tr. st. overzetten en afkanten. Halsboord aan hals naaien, met de naad aan middenachter, naar binnen vouwen en vastnaaien.

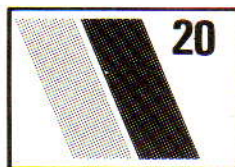

PATENTSTEEK TRUI

MACHINES: A, B of C. BENODIGDHEDEN: Tubor Tubca Pritty - 425 gr. MATEN: Voor bovenwijdte 81(86, 91, 97, 102) cm. PROEFLAP: Tuck - 26 st. en 60 t. = 10 cm (Sg. 7). BOORDST.: 1 x 1, Sg. 4/4.

ACHTERPAND

Breng kaart in. Met H, 113(119, 125, 133, 139) st. opzetten met 1 extra nld. aan linkerkant. 28 t. boordst. breien. Op tr. st. overzetten. 000. Sg. 7. Instellen op tuck. Tot 202 t. of gewenste hoogte breien. 000.

Armsgaten

3(3, 3, 4, 4) st. aan het beg. van de volg. 2 t. afkanten. 1 st. aan weerskanten van de volg. en elke 2e t. mind. in totaal 6(7, 8, 8, 9) maal, dan 3 maal op elke 4e t. Er blijven 89(93, 97, 103, 107) st. over*. Tot 112(116, 120, 124, 128) t. breien.

Schouders en achterhals

4 st. aan het beg. van de volg. 4 t. afkanten. De middelste 27(29, 31, 33, 35) st. afkanten en de nld. aan de linkerkant naar E-st. schuiven. Doorg. met schouderforming, en TEGELIJKERTIJD 1 st. aan de halszijde van de volg. en elke 2e nld mind., 4 maal. 1 t. met de overb. 3(4, 5, 7, 8) st. breien en afkanten. Hecht het garen weer aan de halszijde aan en brei deze zijde in spiegelbeeld af.

VOORPAND

Als achterpand tot *. Tot 66(70, 74, 78, 82) t. breien.

Hals

De middelste 17(19, 21, 23, 25) st. afkanten en de nld. aan de linkerkant naar E-st. schuiven. 2 t. breien. 1 st. aan halszijde mind. op volg. en elke volg. 3e t., in totaal 5 maal, dan op elke 6e t., 4 maal. Er blijven 27(28, 29, 31, 32) st. over. Tot 112(116, 120, 124, 128) t. breien. Schouders als achterpand vormen. Hecht garen weer aan de halszijde aan en brei in spiegelbeeld deze zijde af.

MOUWEN

De kaart terugzetten. Met H, 61(65, 69, 73, 77) st. opzetten. 28 t. boordst. breien. Op tr. st. overzetten. 000. Sg. 7. Op tuck instellen. 16 t. breien. 1 st. aan weerskanten van volg. en iedere volg. 16e t. meerd., in totaal 13 maal. 87(91, 95, 99, 103) st. Tot 226 t. of gewenste hoogte breien.

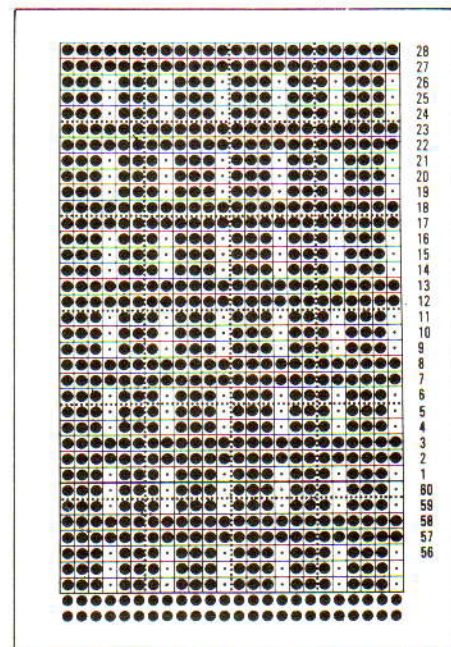

van de riem zetten. 8 kwastjes van ca. 8 cm maken, en garen om de einden winden, op zelfde manier als riem. 2 kwastjes samennaaien, met goudkleurige kraal aan de bovenkant, dan aan het uiteinde van het koord zetten. Herh. voor de 3 andere koorden.

GARNEERSEL, AFWERKING EN HALSBOORD

Parelmoer kralen in het midden van de rij zwarte noppen naaien, gitzwarte kralen op de roomkleurige noppen en goudkleurige kralen op de volg. rij zwarte noppen. Herh. tot einde. 8 kwastjes (als riem) maken, goudkleurige kraal aan bovenkant naaien en kwastjes zoals getoond vastzetten. Naad A sluiten. Achterpand trui aan B zetten. Voorkant mouwen aan C zetten. Overb. gedeelte van de mouw inzetten en zijnaden sluiten. Lusjes voor riem maken en riem zo

Mouwkop

3(3, 3, 4, 4) st. afkanten aan het beg. van de volg. 2 t. Mind. 1 st. aan weerskanten van de volg. 5 t., 4 maal op elke 2e t., 8(8, 8, 9, 9) maal op elke 4e t., en 11(13, 14, 14, 15) maal op elke 2e t. 1 t. breien en overb. 25(25, 27, 27, 29) st. afkanten.

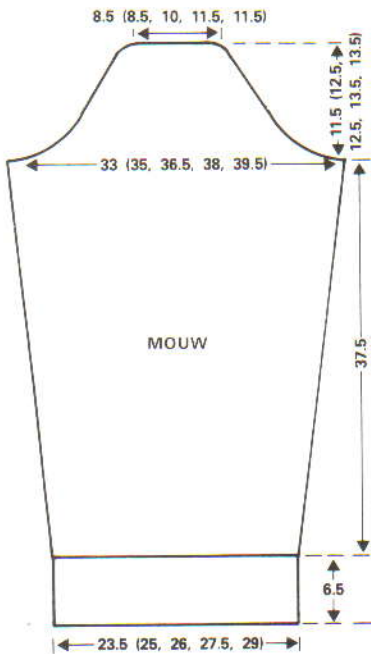

HALVE KRAAG

Met RG 69 st. opzetten voor 1 x 1 boordst. Rest-breien en op H overgaan. 000. Ca. 100(104, 108, 112, 116) t. boordst. breien. SAR. * 5 nld. aan de linkerkant naar E-st. schuiven, 1 t. breien. 1 nld. aan linkerkant naar E-st. schuiven, 1 t. breien*. Van * tot * herh. tot er 3 st. in B-st. over zijn. Boordst. over alle nld. breien. Rest-breien en werk van machine halen. 2e deel in spiegelbeeld breien.



AFWERKING

Schouderleden sluiten. Mouwen inzetten, dan zij- en mouwnaden sluiten. Haal RG uit de rand van het ene kraagdeel en zet dit deel op nld. op HB. Zet 2e deel op dezelfde nld. Controleer dat de boordst. overeenkomen met de st. die al op de machine zitten. 1 t. soepel breien en MET TONGENNAALD IN KETTINGSTEEK AFKANTEN. Deze methode herh. voor de opgezette rand van het werk. De kortere zijde van de kraag aan de hals naaien en de kraag naar buiten vouwen. Middenvoornaad en achternaden vastzetten.

Voor KH588 en KH710 machines: kies een stekenpatroon, stel de juiste steekgrootte in en volg de instructies voor de kledingstukken op de normale manier.

DAMESTRUI MET PINGUINS

MACHINE: C. BENODIGDHEDEN:
Phildar Pronostic/Tubor Tubca Perle Krepp
- Blauw(K 1) = 100 gr., wit(K 2) = 300 gr.,
zwart(K 3) = 50 gr., bruin(K 4) = 50 gr.,
geel(K 5) = 50 gr. MATEN: Voor

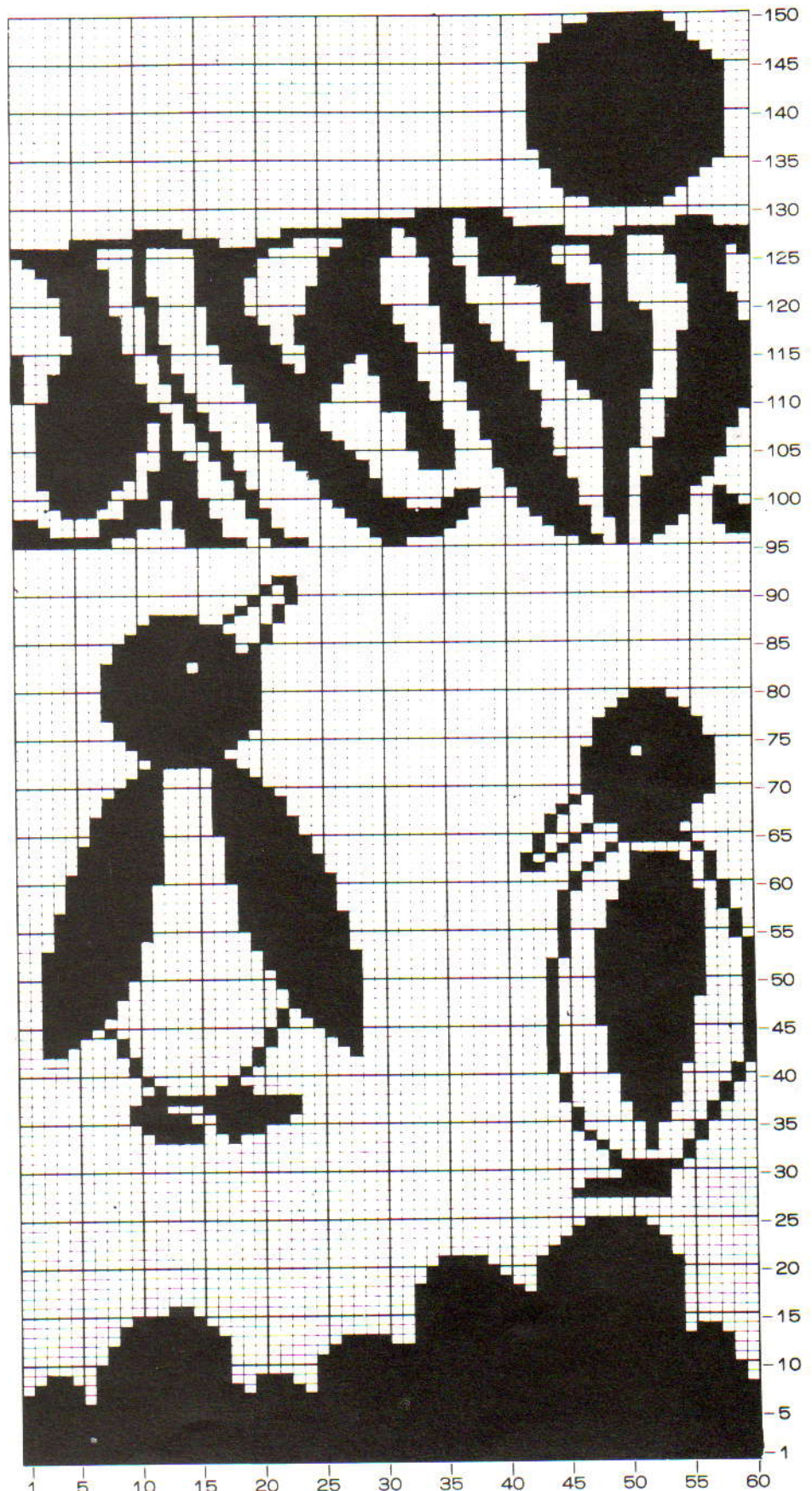
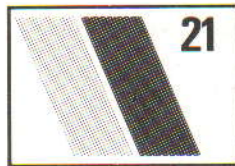

bovenwijdte: 81(86, 91, 97, 102) cm.
PROEFLAP: 24 st. en 32 t. = 10 cm (Sg.9).
BOORDSTEEK: 2 x 2, Sg. 4/4.

ACHTERPAND

Programmablad inbrengen. Met K 1, 118(124, 128, 134, 140) st. opzetten. 14 t. boordst. breien. Op tr. st. overzetten. 000. Sg. 9. 5 t. breien. Op noors overzetten (voor water). K 2 in toevoeroog A, en K 1 in toevoeroog B. Tot 30 t. breien (water is nu af). K 2, tr. st.. Tot 126 t. breien.

Armsgaten

SAR. 6(7, 8, 9, 10) st. aan het beg. van de volg. 2 t. afkanten. Er blijven 106(110, 112, 116, 120) st. over. Tot 192(192, 196, 196, 200) t. breien.

Hals

SAR. De middelste 22(24, 26, 28, 30) st. afkanten. Nld. aan linkerkant naar E-st. schuiven. 1 t. breien. 4 st. aan het beg. (halszijde) van de volg. t. afkanten. 1 t. breien. 3 st. aan het beg. van de volg. t. afkanten. 1 t. breien. 1 st. aan halszijde op de volg. en de volg. 2e t. mind. Overb. 33(34, 34, 35, 36) st. afkanten. St. aan linkerkant terugzetten op B-st. en deze zijde in spiegelbeeld afbreien.



VOORPAND

Als achterpand van * tot *. Tot 38 t. breien. Op noors overzetten (voor pinguin). K 2 in toevoeroog A, K 3 in toevoeroog B. Als pinguin af is, met K 2, 4 t. tr. st. breien. Op noors overzetten (voor bergen). K 2 in toevoeroog A, K 4 in toevoeroog B en TEGELIJKERTIJD, 6(7, 8, 9, 10) st aan het beg. van de 127e en 128e t. afkanten. De bergen zijn af op de 145e t. K 2, tr. st., 10 t. breien. Op enkel motief overzetten (zie Handleiding) voor de zon. K 2 in toevoeroog A, K 5 in toevoeroog B. De zon is af op de 175e t. Toevoeroog A, K 2, tr. st. 1(1, 5, 5, 7) t. breien.

Hals

SAR. De middelste 16(15, 20, 22, 24) st. afkanten. Nld. aan linkerkant naar E-st. schuiven. Doorg. met st. aan rechterkant, 1 t. breien. 4 st. aan het beg. (halszijde) van de volg. t. afkanten. 1 t. breien. 2 st. aan het beg. van de volg. t. afkanten. 1 t. breien. 1 st. aan halszijde op de volg. en elke 2e t. mind.,

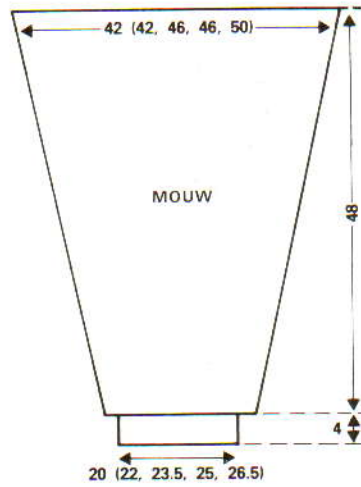

in totaal 6 maal. Tot 202(202, 206, 206, 210) t. breien. Afkanten. St. aan linkerkant terugzetten op B-st., en deze zijde in spiegelbeeld afbreien.

MOUWEN

Programmablad inbrengen. Met K 1, 50(54, 58, 62, 66) st. opzetten. 14 t. boordst. breien. Op tr. st. overzetten en TEGELIJKERTIJD, meerd. tot er 62(62, 66, 66, 70) st. zijn. 000. Sg. 9. 5 t. breien. Op noors overzetten (voor water). K 2 in toevoeroog A, K 1 in toevoeroog B en TEGELIJKERTIJD, 1 st. aan weerskanten van de volg. en elke 6e t. meerd. tot er 106(106, 110, 110, 116) st. zijn. Als het water af is, in tr. st. met K 2 tot 158 t. breien. Afkanten.

HALSBOORD EN AFWERKING

Oppersen. Rechter schoudernaad sluiten. Met kleur 2, 102(102, 106, 106, 112) st. opzetten. 10 t. boordst. breien. Met verkeerde kant van het werk naar u toe, st. gelijk verdeeld langs de hals opnemen. 1 t. soepel breien en afkanten. Linker schouder- en halsboordnaad sluiten. Mouwen aanzetten. Zij- en mouwnaden sluiten.

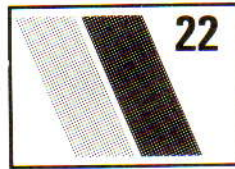

NOORSE HERENTRUI

MACHINES: A, B of C.
BENODIGDHEDEN: Middeldik garen. 300(350, 350) gr. rood en 300(350, 350) gr. grijs. **MATEN:** Voor bovenwijdte 96(102, 107) cm. **PROEFLAP:** Noors: 31 st. en 41 t. = 10 cm (Sg. 8). **BOORDSTEEK:** 2 x 2.

ACHTERPAND

Breng kaart in. Met H, 154(164, 170) st. voor boordst. opzetten. 000. Sg. 1/1. 8 t. breien. Sg. 1/1., 12 t. breien. Sg. 1/1, 8 t. breien. Sg. 3/4, 2 t. breien. Zet st. over op HB. SAR. 000. Sg. 8. Maak de kaart vrij en brei door in noors tot 150(158, 162) t.

Armsgaten

SAR. 000. 3(4, 4) st. aan het beg. van de volg. 2 t. afkanten, 2(3, 3) st. aan het beg. van de volg. 2 t., 1(2, 3) st. aan het beg. van



de volg. 2 t. en één st. aan het beg. van de volg. 6 t. 136(140, 144) st.**. Recht omhoog breien tot 98(98, 102) t.

Schouders

SAR, op elke 2e t. aan de armsgatzijde éénmaal 3(4, 4) st. afkanten, 3 maal 5(5, 6) st. en 3 maal 7 st. TEGELIJKERTIJD, als de TT op 102(102, 106) staat ...

Hals

SAR. Rest-brei de middelste 40(42, 40) st., en schuif de st. aan de linkerkant naar E-st. Doorg. met st. aan rechterkant en

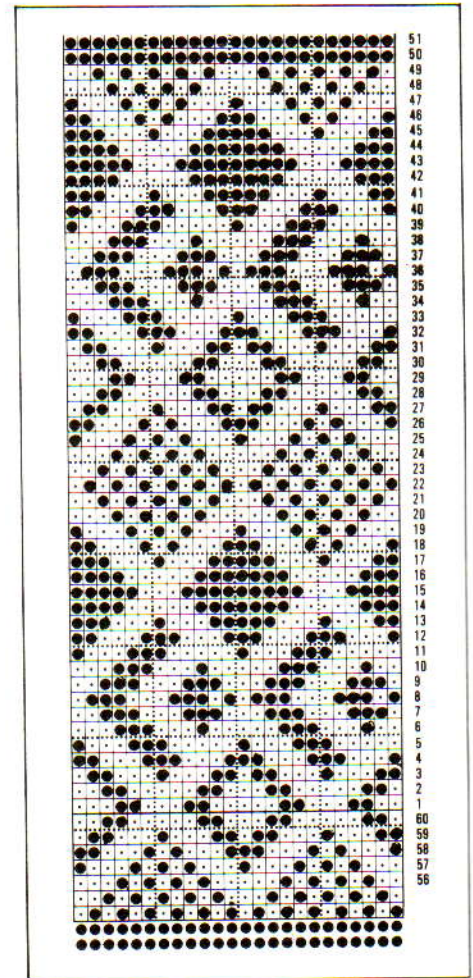

schouderb- vorming, en aan de nekzijde op elke 2e t. als volgt afkanten: 1 maal één st., 1 maal 3 st., 1 maal 2 st. en 3 maal één st. Zet de st. aan de linkerkant weer op B-st. en brei deze halszijde in spiegelbeeld af.

VOORPAND

Als achterpand tot **. Recht omhoog breien tot 72 t.

Hals en schouders

SAR, rest-breï de middelste 26(28, 26) st. en schuif de st. aan de linkerkant naar E-st. Doorg. met st. aan de rechterkant. Aan de halszijde op elke 2e t. als volgt afkanten: 1 maal één st., 1 maal 2 st., 1 maal één st., 1 maal 2 st., dan 1 st. op iedere 2e t. mind., in totaal 10 maal, en **TEGELIJKERTIJD**, als de TT op 98(98, 102) staat, de **SCHOUDERS VORMEN** als achterpand. Zet de st. aan de linkerkant terug op de B-st. en brei dit gedeelte in spiegelbeeld af.

MOUWEN

88(92, 96) st. opzetten en boordst. als achterpand breien. 000. Sg. 8. Maak de kaart vrij en in noors doorbreien, 3(4, 4) maal één st. aan weerskanten van elke 8e t. meerd., 7(8, 8) maal op iedere 10e t., 3(4, 4) maal op iedere 6e t., en 1(2, 2) maal op iedere 10e t. 116(128, 132) st. Recht omhoog breien tot 152(160, 160) t.

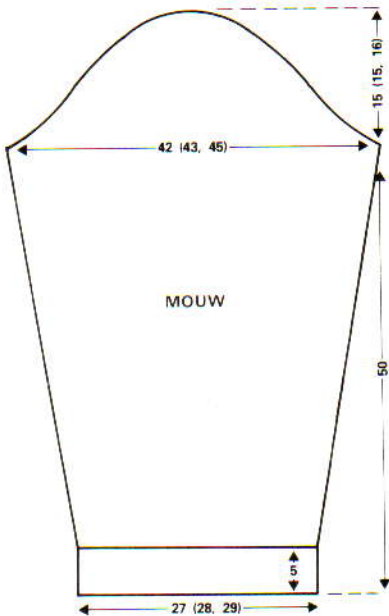

Mouwkop

SAR. Als volgt afkanten: 5 st. aan het beg. van de volg. 2 t., 3 st. aan het beg. van de volg. 2 t., 2 st. aan het beg. van de volg. 2 t., 1 st. aan het beg. van de volg. 4 t., 2 st. aan het beg. van de volg. 4(6, 8) t., 1 st. aan het beg. van de volg. 8 t., 2 st. aan het beg. van de volg. 18(20, 20) t., 3 st. aan het beg. van de volg. 6 t. en 4 st. aan het beg. van de volg. 2 t. De overb. 14(18, 18) st. afkanten.

HALSBOORD EN AFWERKING

Rechter schoudernaad sluiten. 162(162, 170) gelijk verdeeld langs de halszijde opnemen en op HB zetten. Sg. 10, met KK 1 t. breien. De st. overzetten op 2 x 2 boordst. Sg. 4/4, 1 t. breien. Sg. 2/2, 16 t. breien. Sg. 10, 1 t. breien. Soepel afkanten. Linkerschouder- en halsboordnaden sluiten. De mouwen aanzetten, met het midden van de mouwkop aan de schoudernaad. Zij- en mouwnaden sluiten.

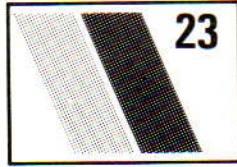

NOORSE KINDERTRUI EN -VEST MET RONDE HALS

MACHINES: A, B of C.
BENODIGDHEDEN: Vrij dun garen. Vest: hoofdkleur - 125(125, 125, 150, 150, 175) gr., kleur 1 - 125(125, 125, 150, 150, 175) gr., kleur 2 - 50(50, 50, 75, 75, 75) gr. Knopen: 9(9, 10, 12, 11, 13). Trui: hoofdkleur - 175(200, 200, 225, 250, 275) gr. **MATEN:** Voor bovenwijdte 56(61, 66, 71, 76, 81) cm. **PROEFLAP:** Noors: 30 st. en 38 t. = 10 cm (Sg. 8). Tr. st.: 29 st. en 39 t. = 10 cm. (Sg. 7). **BOORDSTEEK:** 1 x 1, Sg. 2/2.

ACHTERPAND VEST

De kaart inbrengen. Met H, 97(105, 113, 121, 127, 135) st. opzetten. 23 t. boordst. breien. Overzetten naar tr. st. Sg. 8. 1 t. breien. 000. Machine op noors instellen. Brei tot 76(84, 92, 98, 106, 114) t. Weerskanten met RG aangeven. 000. Tot 60(64, 68, 72, 76, 80) t. breien. Rest-breien en werk van machine halen.

LINKER VOORPAND

De kaart terugzetten. Met H, 45(49, 53, 57, 61, 65) st. opzetten. 23 t. boordst. breien. Overzetten op tr. st., Sg. 8, 1 t. breien. 000. Machine op noors instellen. Tot 76(84, 92, 98, 106, 114) t. breien. Linkerkant met RG aangeven. 000. Tot 38(42, 42, 46, 46, 50) t. breien.

Hals

7(7, 7, 8, 10, 10) st. aan het beg. van de volg. t. afkanten. 1 t. breien. 1 st. mind. aan de halszijde van de volg. 2(4, 4, 4, 4, 4) t. en dan

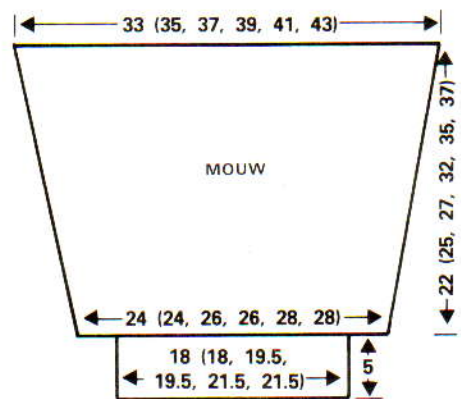
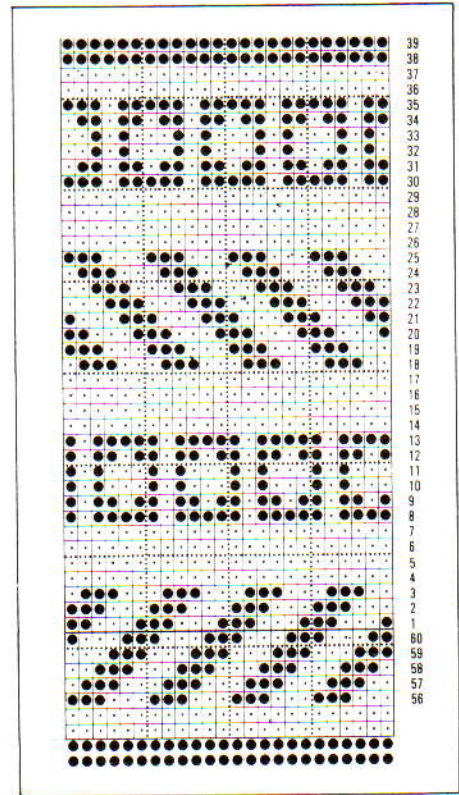
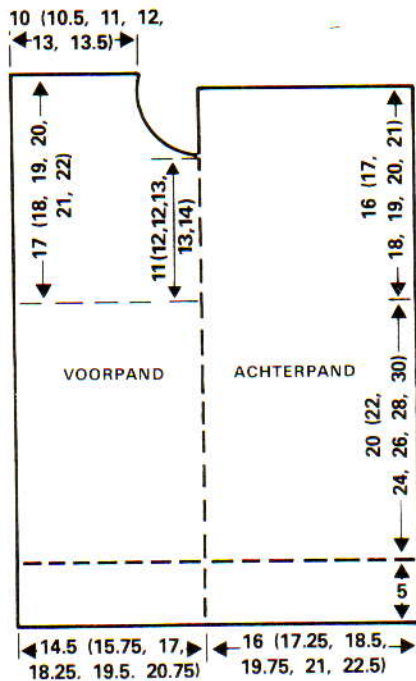

6(6, 8, 8, 8, 10) maal op elke 2e t. 1 st. mind. Tot 60(64, 68, 72, 76, 80) t. breien. Rest-breien en werk van de machine halen.

RECHTER VOORPAND

Als linker voorpand, in spiegelbeeld.

MOUWEN

Schoudernaden met de hand samenbreien, of op de machine sluiten. Verwijder RG niet van de halszijde. Met de verkeerde kant van het werk naar u toe, 101(107, 113, 119, 125, 131) st. tussen de draadjes RG opnemen. 000. Sg. 8. Met H, 1 t. breien. Op noors instellen. 14(11, 17, 22, 24, 25) t. breien. Aan weerskanten van de volg. t. en dan iedere 5e(5e, 5e, 5e, 6e, 5e) t. 1 st. mind. tot er 73(73, 79, 79, 85, 85) st. overb. Tot 84(96, 102, 122, 134, 140) t. breien. Rest-breien en werk van machine halen.

MANCHETTEN

Met verkeerde kant van het werk naar u toe, st. op 55(55, 59, 59, 65, 65) nld. overzetten. 18(18, 20, 20, 20, 20) st. gelijk verdeeld over de t. mind. Sg. 8. Met H 1 t. breien. St. op boordst. overzetten. Sg. 2/2. 21 t. breien. Sg. 8/8. 1 t. boordst. breien. Op tr. st. overzetten en in kettingst. met de tongennaald afkanten.

HALSBOORD

Met de verkeerde kant van het werk naar u toe 91(99, 111, 115, 129, 133) st. langs de hals opnemen. Sg. 8. Met H, 1 t. breien. St. op boordst. overzetten. Sg. 2/2. 11 t. boordst. breien. Sg. 8/8. 1 t. breien. Op tr. st. overzetten en in kettingsteek met de tongennaald afkanten.

KNOOPSGATENBIES

Met H 13 st. opzetten. 000. Sg. 2/2. 4(6, 5, 3, 5, 5) t. boordst. breien. Een knoopsgat over de middelste 2 st. op de volg. en iedere 18e(19e, 18e, 16e, 18e, 16e) t. maken, in totaal 9(9, 10, 12, 11, 13) maal. Tot 151(163, 171, 181, 189, 201) t. boordst. breien. 1 t. soepel in boordst. breien, op tr. st. overzetten en in kettingsteek met de tongennaald afkanten.

KNOPENBIES

Als knoopsgatenbies maar zonder de knoopsgaten.

AFWERKING

De delen onder een vochtige doek oppersen. Zij- en mouwnaden sluiten. Biezen aannaaien. De naden oppersen. Knopen aannaaien.

ACHTERPAND TRUI

Met H 91(97, 103, 111, 119, 125) st. opzetten. Sg. 2/2. 22 t. boordst. breien. Overzetten op tr. st. 000. (Sg. 7.). 66(74, 82, 90, 96, 106) t. breien.

Armsgaten

000. Kant 8(8, 10, 10, 12, 12) st. af aan het beg. van de volg. 2 t. Er blijven 75(81, 83, 91, 95, 101) st. over. Tot 50(54, 58, 62, 66, 70) t. breien.

Schouders

5(5, 5, 6, 6, 6) st. aan het beg. van de volg. 6 t. afkanten en 5(7, 7, 6, 7, 8) st. op de volg. 2 t. Rest-brei op de overb. 35(37, 39, 43, 45, 49) st. en haal het werk van de machine.

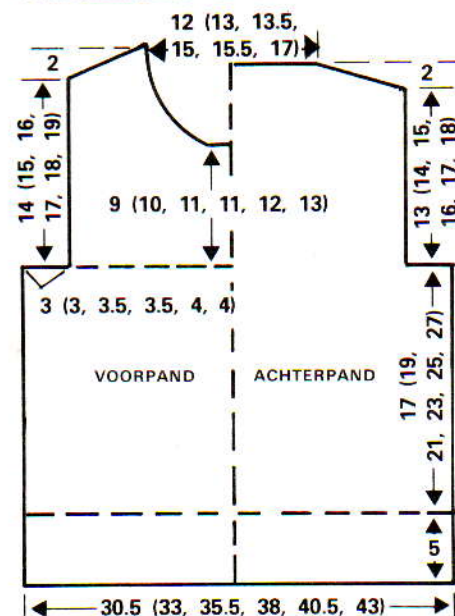

VOORPAND

Als achterpand tot 30(34, 38, 38, 42, 46) t. boven het armsgat.

Hals

Rest-brei de middelste 17(19, 21, 21, 23, 25) st. en haal het werk van de machine. Schuif de nld. aan de linkerkant naar E-st. Brei 1 t.

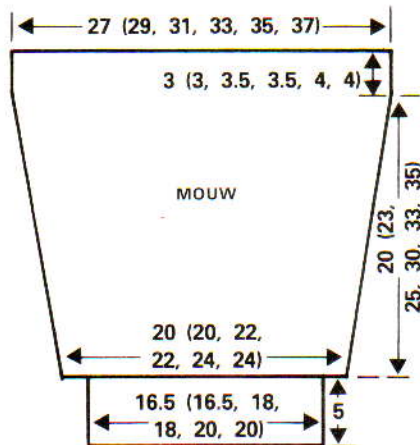

met overb. st. Mind. 1 st. aan de halszijde op de volg. 4 t., en dan op elke 2e t., 5(5, 5, 7, 7, 8) maal. Er blijven 20(22, 22, 24, 25, 26) st. over. Tot 50(54, 58, 62, 66, 70) t. breien.

Schouders als achterpand. SAL. Hecht garen aan armsgatzijde aan en brei zoals aangegeven voor rechterkant.

HALSBOORD

Sluit rechter schoudernaad. Met goede kant van het werk naar u toe, 113(117, 121, 133, 137, 141) st. langs de hals opnemen. Sg. 8. 1 t. breien. St. op boordst. overzetten. Sg. 2/2. 33 t. boordst. breien. Sg. 8/8. 1 t. breien. Op tr. st. overzetten en in kettingsteek met de tongennaald afkanten.

MOUWEN

Linker schoudernaad sluiten. Met verkeerde kant van het werk naar u toe 79(85, 91, 95, 101, 107) st. langs de armsgaten opnemen. (Sg. 7.) 000. 12(12, 14, 14, 16, 16) t. breien. 000. 1 st. aan weerskanten van de volg. en elke 8e(7e, 7e, 7e, 8e, 7e) t. mind., in totaal 10(13, 14, 16, 16, 19) maal. Er blijven 59(59, 63, 63, 69, 69) st. over. Tot 78(90, 98, 118, 128, 136) t. breien. Het garen niet afbreken. Rest-breien en het werk van de machine halen.

MANCHETTEN

St. op 49(49, 53, 53, 59, 59) nld. zetten en st. gelijk verdeeld over de t. mind. Met H, 1 t. breien. St. op boordst. overzetten. Sg. 2/2. 21 t. breien. 1 t. boordst. soepel breien. Op tr. st. overzetten en in kettingsteek met de tongennaald afkanten.

AFWERKING

De delen onder een vochtige doek oppersen. Mouwkoppen aan de afgekante zijde van het armsgat naaien, dan zij- en mouwnaden sluiten. Halsboord in tweeën vouwen naar de goede kant en met stikst. vastzetten door laatste t. die met H gebreid is. De naden oppersen.

Voor KH588 en KH710 machines: kies een stekenpatroon, stel de juiste steekgrootte in en volg de instructies voor de kledingstukken op de normale manier.

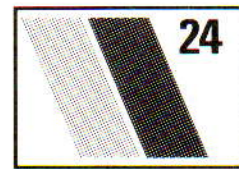

DAMESJURK

MACHINES: A en C.
BENODIGDHEDEN: Dun garen. 600(650, 700) gr. van beide kleuren. Restje lurex.
MATEN: Voor bovenwijdte 86(91, 96) cm.
PROEFLAP: Noors - 32 st. en 40 t. = 10 cm (Sg. 5). BOORDSTEEK: 2 x 2, Sg. 1/1.

ACHTERPAND

Breng kaart in. Met H, 156(164, 172) st. opzetten. 15 t. boordst. breien. Sg. 2/4, 1 t. breien. Zet steken over op HB. *Opmerking:* voor 91 cm, de 8 t. noors vóór de eerste t. op de kaart beginnen en voor 96 cm, 12 t. vóór de eerste t. op de kaart beginnen. 000. Sg. 5. 285(293, 297) t. noors breien. Verwissel de kleuren in de toevoeringen en ga door tot 300(308, 312) t.

Armsgat

SAR. 000. 5 st. aan het beg. van de volg. 2 t., 3 st. aan het beg. van de volg. 4 t., 2 st. aan het beg. van de volg. 2 t. en één st. aan het beg. van de volg. 8 t. afkanten. 122(130, 138) st. **. Recht omhoog breien tot 76(76, 80) t.

Schouders

5(6, 6) st. aan het beg. van de volg. 6(10, 10) t. en 6(5, 8) st. aan het beg. van de volg. 6(2, 2) t. afkanten, en TEGELIJKERTIJD, als de TT op 81(81, 85) staat ...

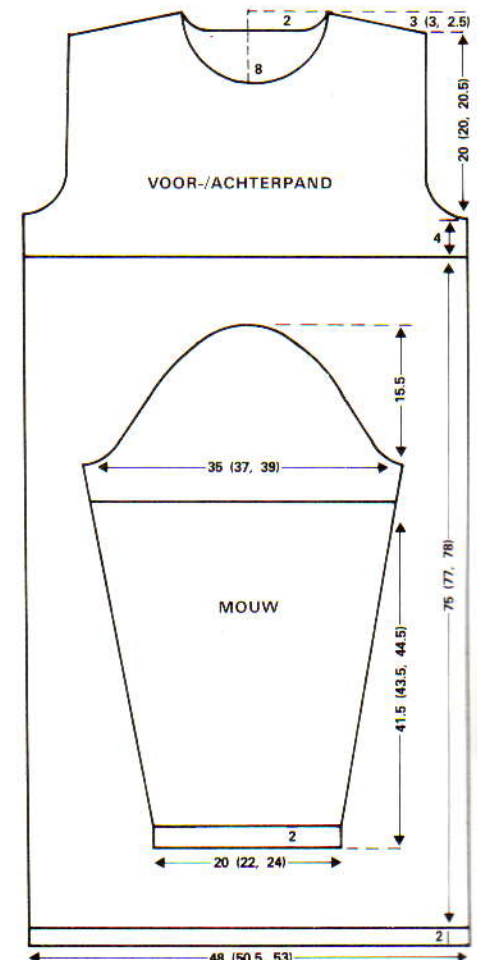

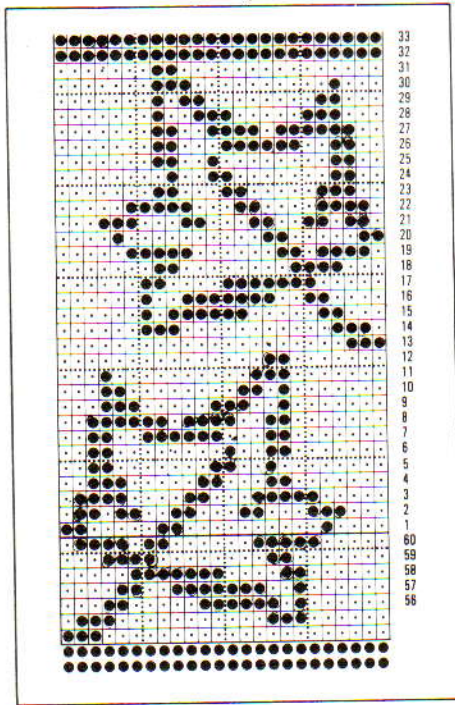

Hals

Rest-brei de middelste 40(44, 46) steken en schuif de st. aan de rechterkant naar E-st. Werk verder met de st. aan de linkerkant. Schouderovorming als boven. 3 st. aan de halszijde afkanten en één st. op elke 2e t. mind., in totaal 5 maal. Zet de st. aan de rechterkant weer op B-st. en brei de andere kant van de hals in spiegelbeeld af.

VOORPAND

Brei als achterpand tot **. Brei recht omhoog tot 58 t.

Hals

SAR, rest-brei de middelste 30(34, 36) st. en schuif de st. aan de linkerkant naar E-st. Werk verder met de st. aan de rechterkant. 1 t. breien. Elke 2e t. aan de halszijde afkanten: éénmaal 3 st., tweemaal 2 st., en 6 maal één st., en TEGELIJKERTIJD, als de TT op 76(76, 80) staat, de schouders net zo vormen als aangegeven voor het achterpand. Zet de st. aan de linkerkant weer op B-st. en brei de andere kant van de hals in spiegelbeeld af.

HALSBOORD ACHTER

56(60, 62) st. gelijk verdeeld langs de achterhals opnemen*** en deze op het HB zetten. Sg. 10, met KK 1 t. breien. St. instellen op 2 x 2 boordst. Sg.1./1., met H, 19 t. breien. Sg. 10/10. 1 t. breien en soepel afkanten***.

HALSBOORD VOOR

92(96, 102) st. gelijk verdeeld langs de voorhals opnemen en van *** tot *** werken als HALSBOORD ACHTER.

MOUWEN

Met H, 84(90, 96) st. opzetten en zoals aangegeven voor het achterpand de boord breien. 000. Sg. 5, noors op dezelfde t. beginnen als aangegeven voor het achterpand, 1 st. aan weerskanten van de 8e en iedere volg. 10e t. meer., in totaal 13 maal. Met 110(116, 122) st. recht omhoog breien tot 133(141, 145) t. dan de kleuren in de toevoeringen verwisselen en tot 148(156, 160) t. breien.

Mouwkop

SAR, 5 st. aan het beg. van de volg. 2 t., 3(4, 4) st. aan het beg. van de volg. 4 t., 2 st. aan het beg. van de volg. 2 t., en één st. aan het beg. van de volg. 6 t. afkanten. 2 t. breien, dan 1 st. aan weerskanten van de volg. en elke 2e t. mind., in totaal 10 maal, dan 1 st. aan weerskanten van de volg. 13 t. mind. 5(6, 7) st. aan het beg. van de volg. 2 t. afkanten. Overb. 22(22, 26) st. afkanten.

KRAAG

Met H 154 st. opzetten op beide bedden. De opgezette steken breien, en de nld. dan als volgt zetten:

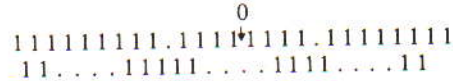

Sg. 1/1. 000. Met H en lurex, 29 t. breien. Sg. 2/4, 1 t. breien. Zet st. op HB over en 1 t. met Sg. 10 breien. Rest-breien. Maak nu nog twee dezelfde stukken. Sluit de kraagnaden, en laat één naad open. Zet de st. terug op de machine voor het vormen van de plooin, d.w.z. 9 st. over 3 nld. Met H, Sg. 10, 1 t. breien. Sg. 4, 6 t. breien. Sg. 10, 1 t. breien. Sg. 4, 6 t. breien. Sg. 10, 1 t. breien. Soepel afkanten.

KOORD

Met H en lurex, 6 st. opzetten en een koord van ca. 1 m lang breien (zie Handleiding). Afkanten.

AFWERKING

De delen onder een vochtige doek oppersen. Schouder- en halsboordnaden sluiten. De halsboord in tweeën vouwen op de verkeerde kant en vastzomen. De mouwen inzetten, met het midden van de mouwkop aan de schoudernaad. Zij- en mouwnaden sluiten. De halszijde van de kraag op de verkeerde kant omvouwen en vastzomen. Het koord door de halsboord van de kraag rijgen zodat het aan de voorkant geknoopt kan worden.

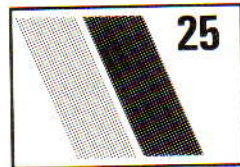

DRIEDELIG DAMESPAKJE

MACHINES: A, B en C. BENODIGDHEDEN: Phildar sunset 330: Jumper - hoofdkleur 625(675, 725, 775, 825) gr. 4 kleine knopen. Mouwloos jasje: hoofdkleur 325(350, 375, 400, 425) gr. en 50 gr. inbreikleur. Rok: hoofdkleur 500(550, 600, 650, 700) gr. en 50 gr. inbreikleur. Elastiek. MATEN: Voor bovenwijdte 81(86, 91, 97, 102) cm. PROEFLAP: kant - 29 st. en 48 t. = 10 cm. (Sg. 8) na persen. Tr. st. - 32 st. en 41 t. = 10 cm (Sg. 9). BOORDSTEEK: 1 x 1, Sg. 4/4.

ACHTERPAND JUMPER

Met H, 151(159, 167, 175, 183) st. opzetten en 42 t. boordst. breien. Op tr. st. overzetten. 000. Sg. 9, 10 t. breien. 1 st. aan weerskanten van de volg. en elke 14e t. mind., in totaal 7 maal. Er blijven 137(145, 153, 161, 169) st.

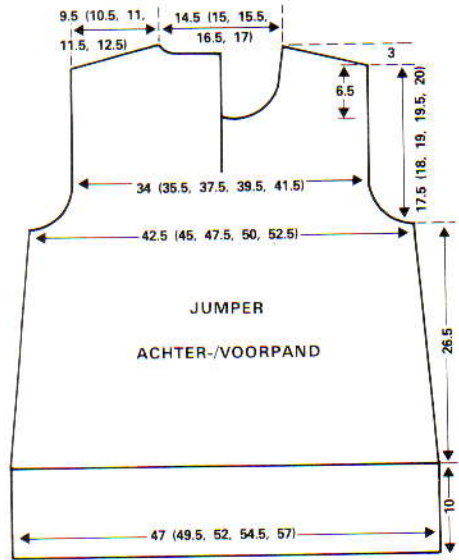

over. Tot 108 t. breien. Rest-breien. St. terugzetten op 123(131, 137, 145, 153) nld., en gelijk verdeeld langs de t. mind. Kaart inbrengen. 000.

Armsgat

In kantpatr. werken en 3(3, 3, 4, 4) st. aan het beg. van de volg. 2 t. afkanten. 1 st. aan weerskanten van de volg. 5 t. mind., dan op elke 2e t., 5(6, 6, 6, 7) maal. Er blijven 97(103, 109, 115, 121) st. over*. Tot 36 t. breien.

Opening

De middelste st. op nld. ernaast zetten. St. aan linkerkant rest-breien. Recht omhoog breien tot 84(86, 90, 92, 96) t.

Schouder en achterhals

4(4, 4, 5, 5) st. aan het beg. van de volg. en volg. 2e t. afkanten. 12(13, 14, 15, 16) st. aan het beg. van de volg. t. afkanten. Doorg. met schouderovorming, en TEGELIJKERTIJD 1 st. aan de halszijde mind. op de volg. 8 t. De overb. 4(6, 8, 4, 6) st. afkanten. St. op nld. terugzetten en andere zijde in spiegelbeeld afbreien.

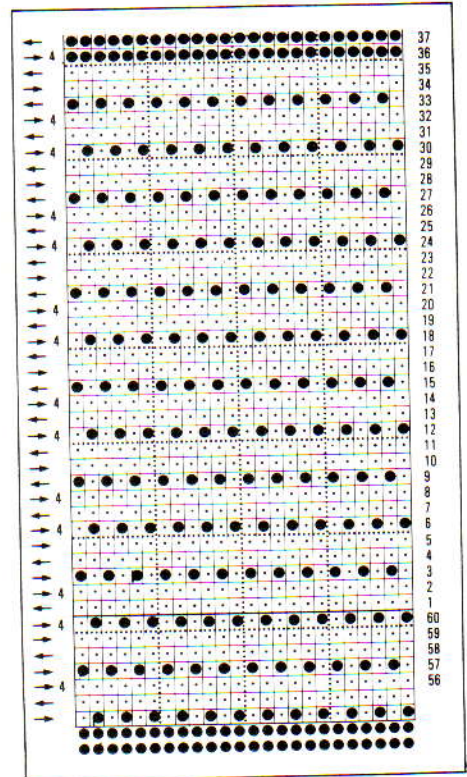

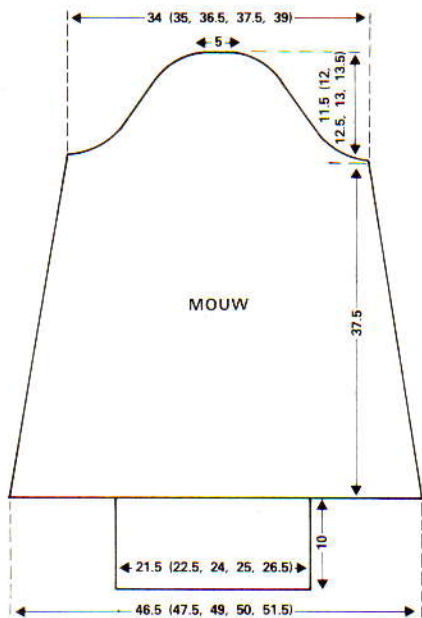

VOORPAND

Als achterpand tot *. Tot 54(56, 60, 62, 66) t. breien.

Hals

De middelste 23(25, 27, 29, 31) st. rest-breien. St. aan linkerkant rest-breien. 1 st. aan halszijde op de volg. en elke 2e t. mind., in totaal 5 maal, vervolgens op elke 4e t., 4 maal. Er blijven 28(30, 32, 34, 36) st. over. Tot 84(86, 90, 92, 96) t. breien.

Schoudervorming als achterpand

St. op nld. terugzetten en deze zijde in spiegelbeeld afbreien.

MOUWEN

Kaart terugzetten. Met RG 133(137, 141, 145, 149) st. opzetten. Rest-breien en op H overgaan. 000. Sg. 8, 4 t. breien. Met kantpatr. beginnen. 1 st. aan weerskanten van de volg. en elke 10e t. mind., in totaal 18 maal. Er blijven 97(101, 105, 109, 113) st. over. Tot 180 t. breien. 000.

Mouwkop

3(3, 3, 4, 4) st. aan het beg. van de volg. 2 t. afkanten. 1 st. aan weerskanten van de volg. 7 t. mind., dan op elke 2e t. 20(20, 20, 21, 21) maal, en op de volg. 6(8, 10, 10, 12) t. De overb. 25 st. afkanten.

MANCHETTEN

Met H, 61(65, 69, 73, 77) st. opzetten. 42 t. boordst. breien. Op tr. st. overzetten. Met averechte kant van het werk naar u toe, st. terugzetten op nld., en 72 st. gelijk verdeeld langs de t. mind. 1 t. soepel breien en afkanten.

HALSBOORD EN AFWERKING

Schouderleden sluiten. Met H, 135(139, 143, 147, 151) st. opzetten. 46 t. boordst. breien. Op tr. st. overzetten. Met averechte kant van het werk naar u toe, 20(21, 22, 23, 24) st. langs de rechter achterhals opnemen en op nld. zetten. St. afkanten. 95(97, 99, 101, 103) st. langs de voorhals opnemen, op nld. zetten en afkanten. 20(21, 22, 23, 24) st. langs linker achterhals opnemen en afkanten. Mouwen aanzetten, zij- en mouwnaden sluiten. Met halve vasten 1 t. haken langs de achteropening, vervolgens nog een toer halve vasten zonder het

werk te keren, m.a.w., van links naar rechts. 4 lusjes aan één kant maken. Knopen aanzetten. Naden met stoomstrijkijzer persen.

MOUWLOOS JASJE — ACHTERPAND

Kaart inbrengen. Met RG 141(149, 155, 163, 171) st. opzetten. Rest-breien en op H overgaan. 000. Sg. 8, 2 t. met H breien, 2 t. met inbreikleur, 1 t. met H. Een gaatje maken op elke 2e nld. 3 t. met H breien, 2 t. met inbreikleur, en 2 t. met H. 12 t. Een zoom maken. 000. Sg. 8, 4 t. breien. Met kantpatr. verder gaan en tot 16 t. breien **. 1 st. aan weerskanten van volg. en elke 26e t. mind., in totaal 7 maal. Er blijven 127(135, 141, 149, 157) st. over. Tot 188 t. breien. 000.

Armsgat

5(5, 5, 6, 6) st. aan het beg. van de volg. 2 t. afkanten. 1 st. aan weerskanten van de volg. 3(5, 5, 5, 7) t. mind., vervolgens op elke 2e t. 5(4, 5, 5, 4) maal. Er blijven 101(107, 111, 117, 123) st. over. Tot 98(102, 104, 108, 110) t. breien.

Schouder

6 st. aan het beg. van de volg. 8 t. afkanten en 4(6, 7, 9, 11) st. op de volg. 2 t. Overb. 45(47, 49, 51, 53) st. rest-breien en van machine halen.

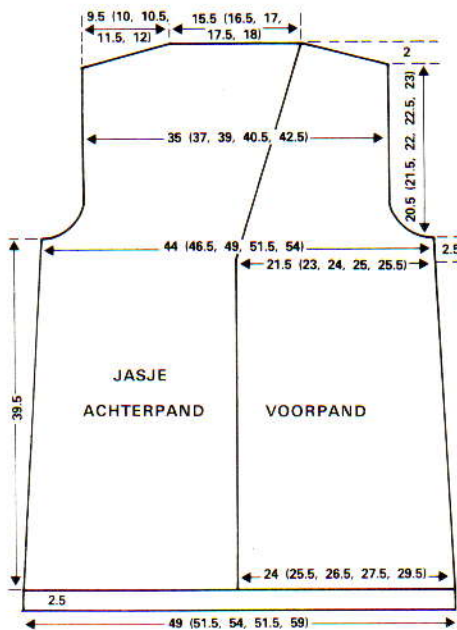

RECHTER VOORPAND

Met RG 70(74, 77, 81, 85) st. opzetten. Als achterpand tot ** breien. 1 st. aan rechterkant op volg. en elke 26e t. mind., in totaal 7 maal. Er blijven 63(67, 70, 74, 78) st. over. 1 t. breien.

Voorpandopening

1 st. aan linkerkant op volg. en elke 4e t. mind., in totaal 4 maal. 1 t. breien. (188 t.)

Armsgat

Als achterpand, en TEGELIJKERTIJD doorg. met vooropening mind. tot er 39(41, 42, 44, 46) st. overblijven, dan op elke 6e t., 11 maal. Er blijven 28(30, 31, 33, 35) st. over. Tot 98(102, 104, 108, 110) t. breien.

Schouders als achterpand vormen.

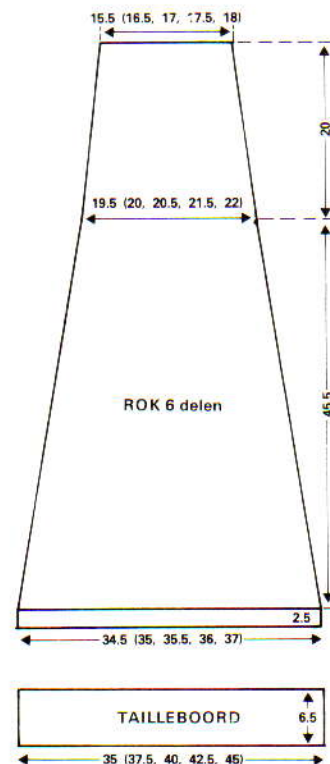

LINKER VOORPAND

Als rechter voorpand, in spiegelbeeld.

BIEZEN EN AFWERKING

Achter halsbies: met verkeerde kant van het werk naar u toe, 45(47, 49, 51, 55) st. langs achterhals opnemen. Als achterpand jasje tot 12 t. breien. Soepel afkanten met tongennaald. Voorbies: met verkeerde kant van het werk naar u toe, 113 st. tot de halsvorming opnemen en 63(65, 67, 69, 71) st. tot de bovenkant van de schouder. 176(178, 180, 182, 184) st. in totaal. Als achter halsbies breien. Armsgatboorden: Schouderleden sluiten, met verkeerde kant van het werk naar u toe, 127(131, 135, 139, 143) st. langs het armsgat opnemen. Als achter halsbies breien. Zijleden sluiten. 2 koorden met H haken, en aan voorkant naaien. Met stoomstrijkijzer oppersen.

ROK — 6 DELEN

Met RG 110(112, 114, 116, 118) st. opzetten. Picotrand breien als achterpand jasje tot **. 000. Sg. 9, 10 t. breien. 1 st. aan weerskanten van de volg. en elke 7e t. mind., in totaal 24 maal. Er blijven 62(64, 66, 68, 70) st. over. Tot 186 t. breien. Beide kanten met RG aangeven voor heuppositie. 1 st. aan weerskanten van volg. en elke 15e t. mind., in totaal 6 maal. Er blijven 50(52, 54, 56, 58) st. over. Tot 268 t. breien. Rest-breien en van machine halen.

TAILLEBOORD EN AFWERKING

Met RG 111(120, 129, 138, 144) st. opzetten. Een paar t. breien en op H overgaan. 000. Sg. 8, 30 t. breien. Een zoom maken en de t. breien. Met verkeerde kant van het werk naar u toe, 3 delen op nld. zetten, en 13(12, 11, 10, 10) st. op ieder deel mind. 1 t. soepel breien en afkanten. Voor andere 3 delen herh. Alle naden sluiten, en 1 van de tailleboordnaden openlaten. Elastiek rijgen, uiteinden vastnaaien en naad sluiten. Met stoomstrijkijzer oppersen.

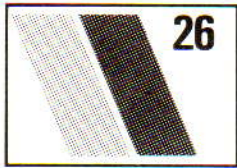

V-HALS PULLOVER

MACHINE: D. **BENODIGDHEDEN:** Phildar Dédicace 175(200, 225, 250) gr. Restje zilverdraad. **MATEN:** Voor bovenwijdte: 81(86, 91, 96) cm. **PROEFLAP:** Ophaalpatroon - 15 st. en 24 t. = 10 cm. (Sg. 6) - KH 230. **OPMERKING:** Alle boordst. zijn op een standaard machine met DB gebreid, en dan overgezet op de KH 230 (= machine D). P-H knop op "H" en elke 3e nld. op beide bedden in B-st. Boordst. kunnen eventueel met de hand gebreid worden en dan overgezet. Patr.: 8 t. tr. st. Breng elke 6e nld. naar E-st. (Zet machine op E-st.). Brei 4 t. Brei 1 t. tr. st. met zilver. We raden u aan 2 bollen Phildar tegelijkertijd te gebruiken, zodat ze voor iedere patr. herhaling afwisselend kunnen worden ingezet.

ACHTERPAND

65(69, 73, 77) st. boordst. opzetten. Sg. 9/8, 000. 20 t. boordst. breien. St. overzetten op KH 230 machine. 000. Sg. 6, 72 t. patr. breien. 5 st. aan het beg. van de volg. 2 t. afkanten. Doorbreien in patr. tot 120(120, 122, 122) t.

Schouders

2(2, 3, 3) st. aan het begin van de volg. 10 t. afkanten en 4(6, 3, 5) st. op de volg. 2 t. Rest-breien en werk van machine halen.

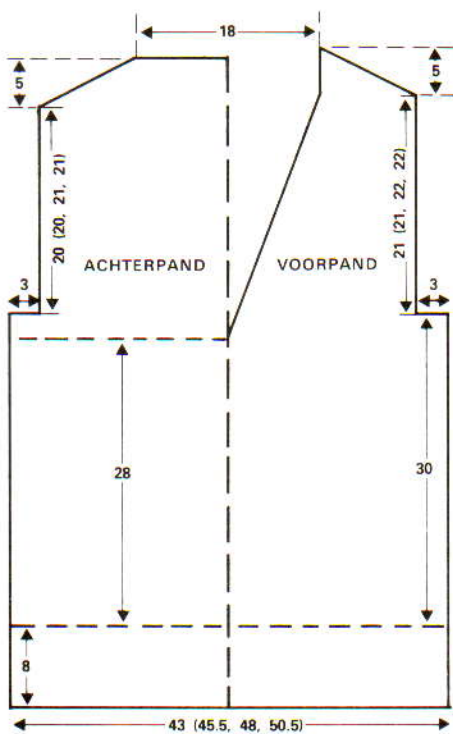

VOORPAND

Als achterpand tot de TT op 68 staat boven de boordst. VERDELEN VOOR "V"-hals - Mind. 1 st. in het midden. Rest-brei alle st. aan de andere kant van de slede en haal van machine af. Doorg. met st. die het dichtst bij de slede zitten, 4 t. breien. Bij halszijde 1 st.

op de volg. en elke volg. 4e t. mind., 13 maal, en TEGELIJKERTIJD op t. 72, 5 st. aan de armsgatzijde afkanten. Recht omhoog breien tot 122(122, 124, 124) t.

Schouders

Als achterpand. Zet st. van de andere kant van de hals terug op de machine en brei als aangegeven voor 1e zijde, in spiegelbeeld.

HALSBOORD

Sluit één schoudernaad. 61(61, 63, 63) st. gelijk verdeeld langs één zijde van de hals opnemen en op nld. zetten. 1 t. met Sg. 10 breien. St. op 1 x 1 boordst. overzetten. Sg. 9/8, 8 t. boordst. breien en afkanten. 89(89, 91, 91) st. gelijk verdeeld langs de andere zijde van de hals en achterhals opnemen en breien zoals aangegeven voor de 1e zijde.

ARMSGATBOORDEN EN AFWERKING

Sluit 2e schoudernaad. 91(91, 93, 93) st. gelijk verdeeld langs armsgatzijde opnemen en als halsboord breien. Naden sluiten. De "V" vormen.

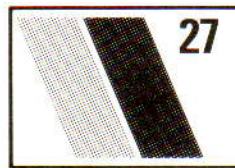

MEISJESTRUI MET POPPEN

MACHINES: A en C. **BENODIGDHEDEN:** Phildar Pronostic — 350 gr. hoofdkleur, restjes blauw (K 1), geel (K 2), rood (K 3) en bruin (K 4). **MATEN:** Voor bovenwijdte 61(66, 71, 76) cm. **PROEFLAP:** 26 st. en 36 t. = 10 cm. (Sg. 9). **BOORDSTEEK:** 1 x 1, Sg. 4/4.

ACHTERPAND

Met H, 90(96, 102, 108) st. opzetten. 24 t. boordst. breien. Op tr. st. overzetten. Sg. 9. ** 000. Tot 82(82, 96, 96) t. breien.

Armsgaten

*** 000. 4(5, 6, 7) st. aan het beg. van de volg. 2 t. afkanten en 2 st. aan het beg. van de volg. 2 t. 1 st. aan het beg. van de volg. 2 t. mind. 76(80, 84, 88) st.***. Tot 54(60, 64, 68) t. breien.

Schouders

8(8, 9, 9) st. aan het beg. van de volg. 2 t. afkanten en 7(8, 8, 9) st. aan het beg. van de volg. 4 t. De overb. 32(32, 34, 34) st. rest-breien.

VOORPAND

Kaart inbrengen. Als achterpand tot ** 000. 24 t. breien. Op enkel motief noors overzetten. Motief over de middelste 24 st. breien. 4 t. met K 3 in toevoeroog B breien, 22 t. met K 1 in toevoeroog B, 2 t. met K 2 in toevoeroog B, 10 t. met K 3 in toevoeroog B, 1 t. met K 2 in toevoeroog B, 19 t. met K 4 in toevoeroog B. Recht omhoog breien tot 82(82, 96, 96) t.

Armsgaten

Als achterpand van *** tot ***. Tot 38(42, 46, 50) t. breien.

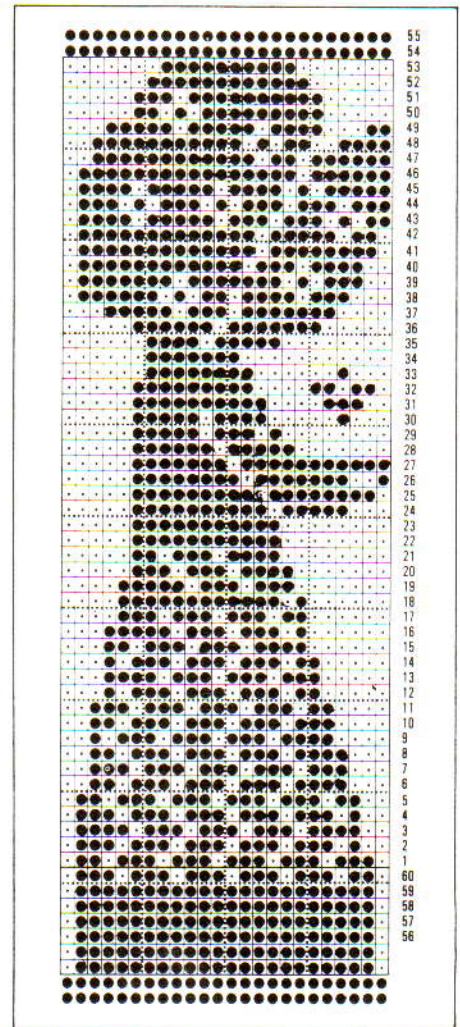

Hals

De middelste 20 st. afkanten. Nld. aan linkerkant naar E-st. schuiven. 1 t. breien. 1 st. aan halszijde op de volg. en elke 2e t. mind., in totaal 6(6, 7, 7) maal. Tot 54(60, 64, 68) t. breien.

Schouder

SAR. 8(8, 9, 9) st. aan het beg. van de volg. t. afkanten en 7(8, 8, 9) st. op elke 2e t. mind., 2 maal. Garen aanhechten en deze zijde in spiegelbeeld afbreien.

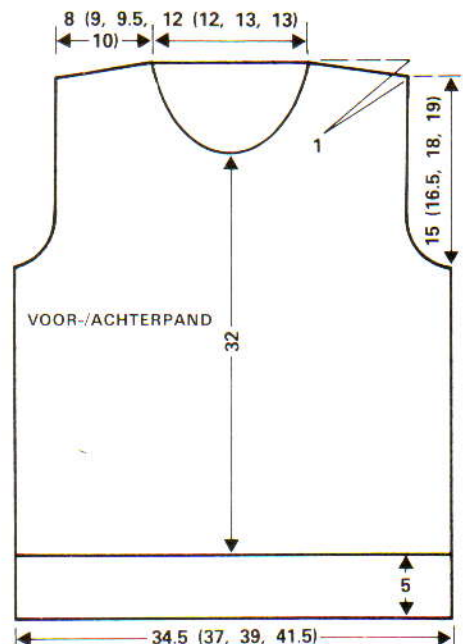

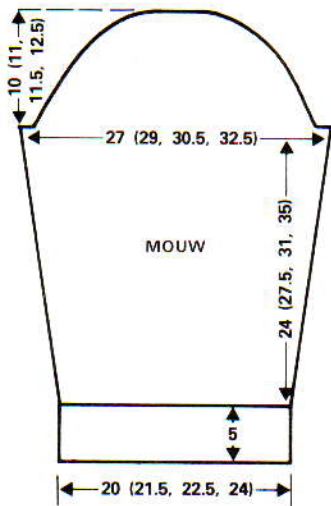

MOUWEN

Met H, 52(56, 58, 62) st. opzetten. 24 t. boordst. breien. Op tr. st. overzetten. 000. Sg. 9. 6 t. breien. 1 st. aan weerskanten van de volg. en elke 8e(8e, 9e, 10e) t. meer., in totaal 9(10, 11, 11) maal. 70(76, 80, 84) st. Tot 86(100, 112, 126) t. breien.

Mouwkop

4(5, 6, 7) st. aan het beg. van de volg. 2 t. afkanten. 1 st. aan weerskanten van de volg. 12(10, 8, 6) t. mind. 1 st. aan weerskanten van de volg. en elke 2e t. mind. tot er 16(18, 20, 22) st. overb. Afkanten.

HALSBOORD EN AFWERKING

Rechter schoudernaad sluiten. Met verkeerde kant van het werk naar u toe, 106(106, 110, 110) st. gelijk verdeeld langs de hals opnemen. 12 t. boordst. breien. Afkanten. Linker schoudernaad en boordnaad sluiten. Mouwen aanzetten. Zij- en mouwnaden sluiten. Met rode wol een vlechtje maken en aan achterhoofd van pop naaien.

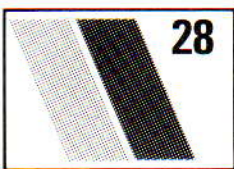

DAMESVEST MET NOORSE SCHOUDERPAS

MACHINES: A of C. BENODIGDHEDEN: Phildar Interview, dunne shetlandwol - 330 gr. van beide kleuren. 8 knopen. MATEN: Voor bovenwijdte 81(86, 91, 96, 101) cm. PROEFLAP: 30 st. en 34 t. = 10 cm in tr. st. Sg. 6, noors Sg. 7. BOORDSTEEK: 2 x 2, Sg. 2/2. OPMERKING: Noors - toevoeroog A blauw, toevoeroog B groen, met 2 t. H er tussen in. Noors op de mouwen: toevoeroog A H, toevoeroog B afwisselend groen en blauw, met 2 t. H er tussen in.

ACHTERPAND

138(146, 154, 158, 170) st. opzetten, en 16 t. boordst. breien. Op tr. st. overzetten. 000. Sg. 6, 136 t. breien.

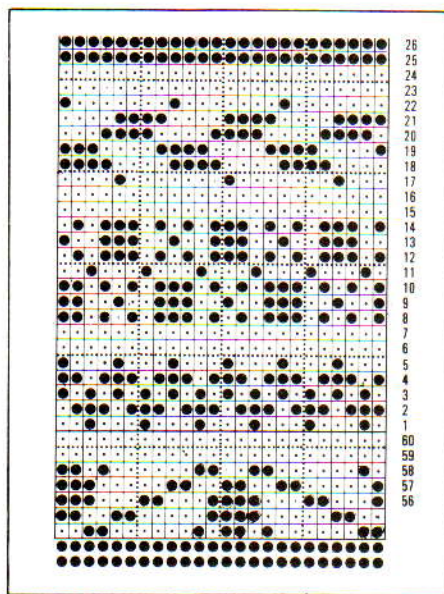

Armsgat

000. 4 st. aan het beg. van de volg. 2 t. afkanten. 1 st. aan weerskanten van de volg. 2 t. en dan op elke 2e t. mind., 3 maal. Op noors instellen, Sg. 7, en tot 68 t. breien.

Schouder

8(8, 8, 9, 10) st. aan het beg. van de volg. 8 t. afkanten en 4(8, 12, 10, 12) st. aan het beg. van de volg. 2 t.

VOORPANDEN

66(70, 74, 78, 82) st. opzetten. 16 t. boordst. breien. Op tr. st. overzetten. 000. Sg. 6, 136 t. breien.

Armsgat en voorhals

Als achterpand, en doorgaan in noors tot 50 t. Bij halszijde 11 st. afkanten. 2 t. breien. 4 st. afkanten. 2 t. breien. 2 st. afkanten, 2 t. breien. 3 maal 1 st. op elke 2e t. mind., en TEGELIJKERTIJD, noors breien tot TT op 68 staat, de schouders als achterpand vormen. Andere kant in spiegelbeeld breien.

MOUWEN

66 st. opzetten, en 30 t. breien. Op tr. st. overzetten. 000. Sg. 7, 4 t. breien. 1 st. aan weerskanten van de volg. en elke volg. 4e t. meer. tot 120(120, 126, 126, 126) st. en TEGELIJKERTIJD, noors breien tot TT op 48 staat. Op tr. st. overzetten en doorg. met meer. tot 136 t.

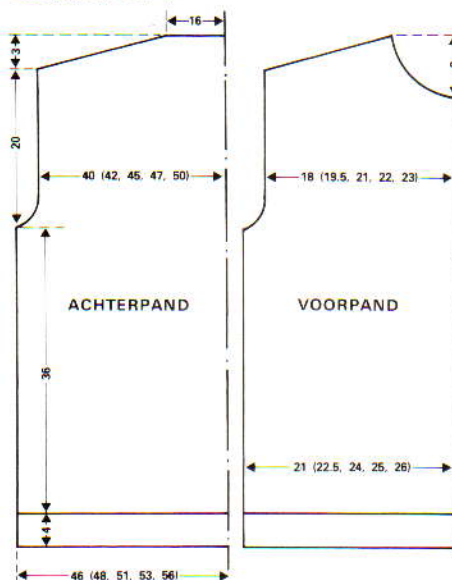

Mouwkop

6 st. aan het beg. van de volg. 8 t. afkanten en 7 st. aan het beg. van de volg. 6 t. Afkanten.

HALSBOORD

Schouders sluiten. Met de goede kant van het werk naar u toe, 128 st. gelijk verdeeld langs de halszijde opnemen en op machine zetten. 000. Sg. 6, 8 t. breien. Sg. 10, 1 t. breien. Sg. 6, 8 t. breien. Rest-breien.

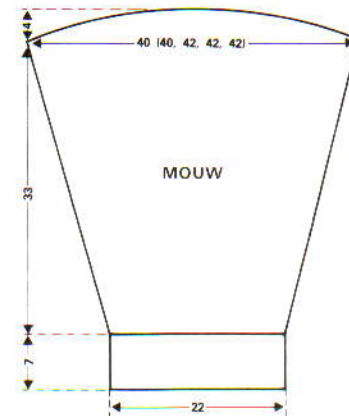

AFWERKING EN VOORBOORDEN

Zij- en mouwnaden sluiten. Mouwen inzetten. Halsboord in tweeën naar buiten vouwen en met stikst. vastzetten door de laatste t. die met H gebreid is. Oppersen. Knopenbiezen: met de goede kant naar u toe, 180 st. gelijk verdeeld langs de voorkant opnemen. Als halsboord breien. Knoopsgatenbies: als knopenbies, met 8 knoopsgaten gelijk verdeeld over 4 nld. De biezen naar buiten vouwen en met stikst. vastzetten door de laatste t. die in H gebreid is. Oppersen en de knopen aannaaien.

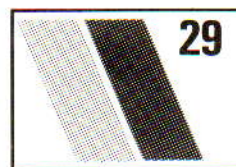

PATCHWORK JASJE

MACHINES: A, B of C. (Als machine B gebruikt wordt, het noorse patr. over 2 st. x 2 t. of 4 st. x 4 t. breien.) BENODIGDHEDEN: Pinguin pingofine (bollen van 50 gr.) — 1 zwart — 1 sering — 1(1, 1, 2, 2) lichtgeel — 1 lichtgrijs — 1 jade groen — 2(2, 3, 3, 3) lichtblauw. Pinguin Qued: 2 bollen van 50 gr. blauw. Pinguin Concerto: zwart/zilver 2 x 50 gr. en bruin/goud 1(1, 2, 2, 2) x 50 gr. Een kleine hoeveelheid smal fluweellint in bijpassende kleuren (indien gewenst). MATEN: Voor bovenwijdte 81(86, 91, 96, 101) cm. PROEFLAP: 30 st. en 38 t. = 10 cm (Sg. 6) in tr. st. BOORDSTEEK: 1 x 1 (Sg. 1). OPMERKINGEN: De gestippelde lijnen op het diagram geven de plaats aan waar het lint (indien gebruikt) vastgezet moet worden. Wanneer het kleurenblok aan de bovenkant van het jasje gebreid wordt, kan dit of in "intarsia" gedaan worden of door ieder blok apart te breien en de nld. die niet gebruikt worden op E-st. te zetten.

ACHTERPAND

149(155, 163, 169, 179) st. opzetten en 36 t. boordst. breien. Op tr. st. overzetten. 000. 150 t. volgens diagram breien.

Armsgaten

Volgens diagram, 4 st. aan het beg. van de volg. 2 t. afkanten, 3 st. aan het beg. van de volg. 2 t. afkanten, 2 st. aan het beg. van de volg. 2 t. afkanten, dan 1 st. aan weerskanten van de volg. en elke 2e t. mind., 6 maal, en TEGELIJKERTIJD als deel "K" gevormd wordt, machine op E-st. zetten en 9 st. op E-st., dan 5 st. op E-st. zetten. Bij het vormen van deel "I", 3 st. op iedere t. op E-st. zetten tot 38 t. Recht omhoog breien tot 72(76, 76, 80, 80) t.

Schouders

5 st. aan het beg. van de volg. 4(0, 0, 0, 0) t. afkanten, 6 st. aan het beg. van de volg. 6(8, 4, 0, 0) t. afkanten, 7 st. aan het beg. van de volg. 0(2, 6, 8, 0) t. afkanten, 8 st. aan het beg. van de volg. 0(0, 0, 2, 10) t. afkanten, TEGELIJKERTIJD, na 4 t. ...

Achterhals

De middelste 53(53, 57, 57, 59) st. rest-breien. Aan halszijde op de 2e t. 3 st. en dan 2 st. afkanten. Garen aan andere zijde aanhechten en in spiegelbeeld afbreien.

VOORPANDEN

69(73, 77, 81, 85) st. opzetten en 36 t. boordst. breien. Op tr. st. overzetten. 000. 150 t. volgens diagram breien.

Armsgaten

Als achterpand. Recht omhoog breien tot 48(52, 52, 56, 56) t.

Voorhals

Aan halszijde 8(9, 11, 12, 12) st. afkanten, dan respectievelijk 5, 4, en 2 st. afkanten, dan 1 st. op elke 2e t. mind., 7 maal, en TEGELIJKERTIJD na 72(76, 76, 80, 80) t. ...

Schouder als achterpand vormen.

Een tweede voorpand in spiegelbeeld breien.

MOUWEN

Met RG 116(122, 122, 128, 128) st. opzetten en een paar t. breien. 000. H invoegen en 158 t. volgens diagram breien.

Mouwkop

000. 4 st. aan het beg. van de volg. 2 t. afkanten, 3 st. aan het beg. van de volg. 2 t. afkanten, 2 st. aan het beg. van de volg. 42 t. afkanten. Overb. st. afkanten. Tweede mouw breien.

MOUWBOORDEN

67(73, 73, 79, 79) st. opzetten en 40 t. boordst. breien. Op tr. st. overzetten. Met verkeerde kant van de mouw naar u toe, st. gelijk verdeeld langs de onderkant van de mouw opnemen en op nld. zetten. Afkanten. Een twee mouwboord op zelfde manier breien.

VOORBIEZEN

Met zwart/zilver 15 st. opzetten en 236(240, 240, 244, 244) t. boordst. breien. Zwart invoegen en 2 t. boordst. breien. Rest-breien. Een tweede bias op zelfde manier breien.

HALSBOORD EN AFWERKING

Schouderhals sluiten. Met verkeerde kant van het werk naar u toe, 141(143, 151, 153,

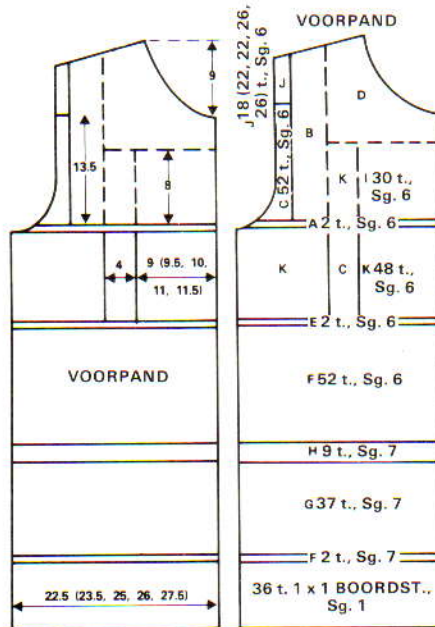
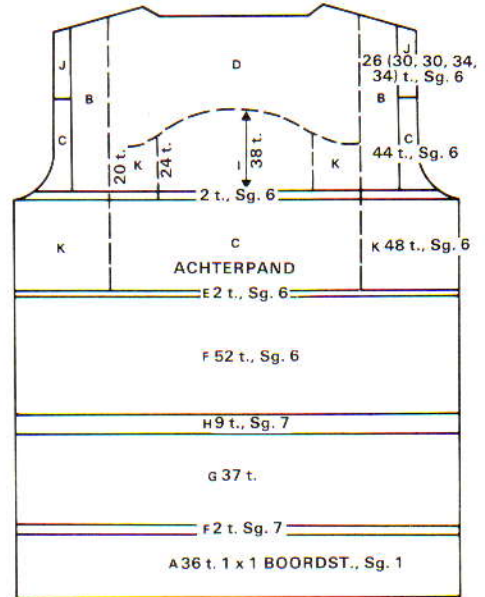
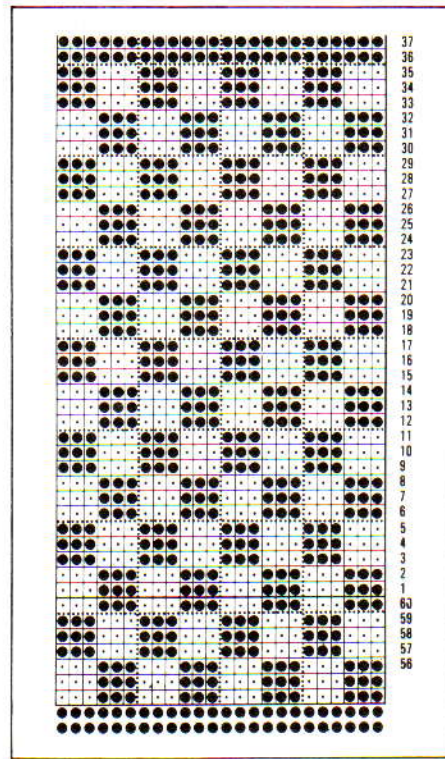

- A Zwart/Zilver
- B Sering
- C Lichtgeel
- D Lichtgrijs
- E Jade groen
- F Lichtblauw
- G Blauw (angora)
- H Grijs en zwart noors (zie kaart): 3 st. en 3 t.
- I Meerkleurig noors (zie kaart): 3 st. en 3 t.
- J Zwart
- K Bruin/Goud

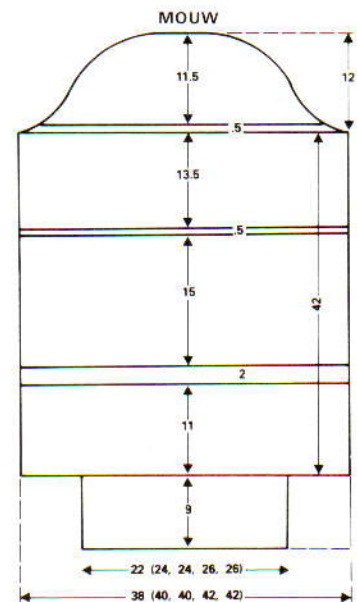
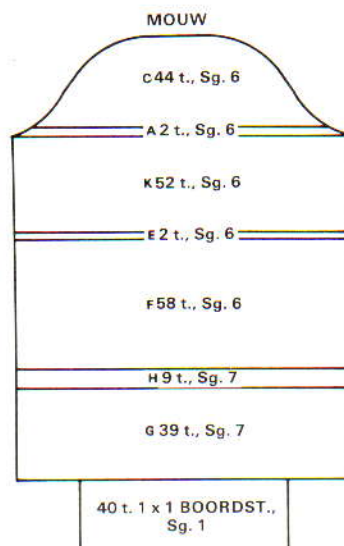
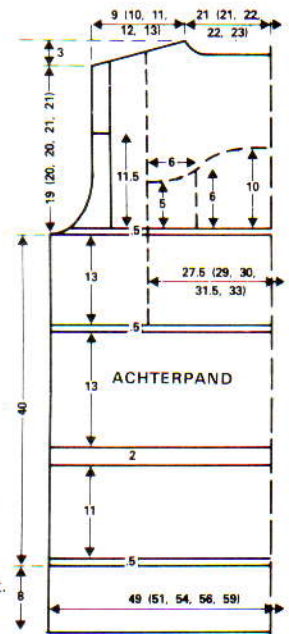

155) st. gelijk verdeeld langs de halszijde opnemen. Met zwart, Sg. 6, 2 t. breien. Zwart afbreken. St. gelijk verdeeld langs de bovenkant van de biezen opnemen en op nld. zetten (één bias aan weerskanten van het werk). Met zwart/zilver, 000, Sg. 1, 24 t. boordst. breien. Op tr. st. overzetten. Zwart/zilver afbreken en zwart invoegen. 2 t. breien. Sg. 6, afkanten. Voorbiezen aan voorpandopening zetten. Zij- en mouwnaden sluiten. Blokken aan elkaar zetten en lint (indien gebruikt) opnaaien. Mouwen aanzetten. Oppersen.

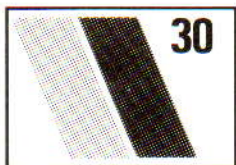

MOHAIR TRUI

MACHINE: D. BENODIGDHEDEN: Zeer dun garen. Zwart - 175(175, 175, 200, 200) gr. Groen - 150(150, 175, 175, 175) gr. Blauw - 100(100, 125, 125, 125) gr. Roze - 75 gr. **MATEN:** Voor bovenwijdte 81(86, 91, 96, 101) cm. **PROEFLAP:** 16 st. en 22 t. = 10 cm. (Sg. 6). **BOORDSTEEK:** 1 x 1 kan met de hand gebreid worden op nld. 4 1/2 mm of MHO op de machine, Sg. 4, 8 t. breien en elke 2e nld. met tongennaald ophaken. **OPMERKING:** na de boordst., 1 t. tr. st. breien, dan iedere kleur apart breien door slede op E-st. te zetten en de nld. naar voren of achteren te brengen volgens teltekening (voor en achterpand - 2 st. elke 2e t.; mouwen - 1 st. elke 2e t.).

ACHTERPAND

Met zwart 79(83, 87, 91, 95) st. opzetten. 8 t. boordst. breien. Sg. 6, 1 t. tr. st. breien. 000. Volgens teltekening 92 t. breien. Weerskanten met een gekleurd draadje aangeven. Tot 140 t. breien.

Schouders

Kant 7(7, 7, 8, 8) steken af aan het begin van de volg. 6 t. en 4(6, 8, 7, 9) st. van de volg. 2 t.

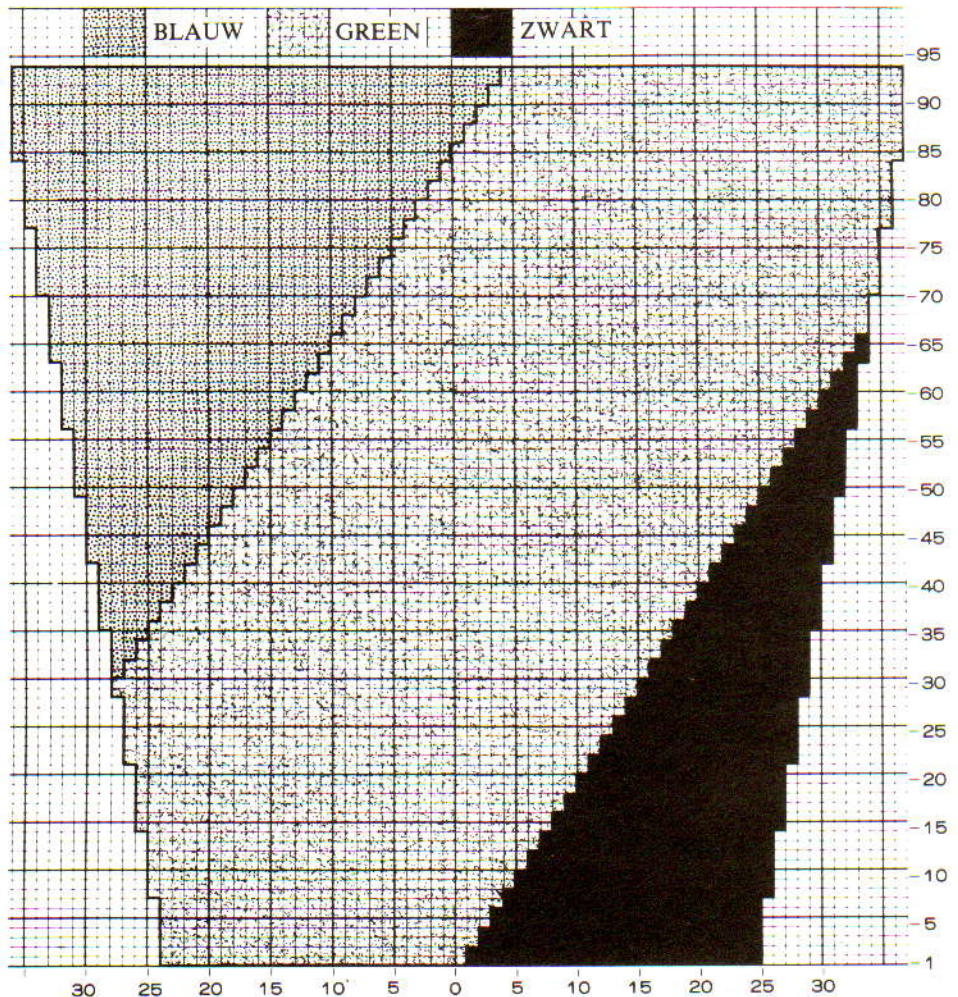
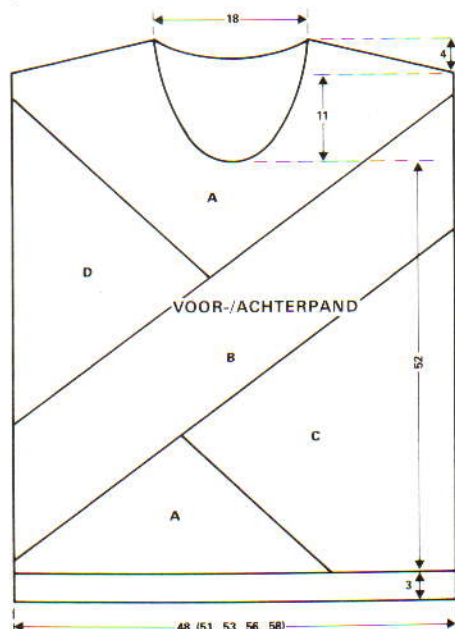

VOORPAND

Als achterpand tot 114 t., maar teltekening in spiegelbeeld afwerken.

Voorhals

Zet de nld. op de E-st. Rest-brei de middelste 9 st. en schuif de nld. aan linkerkant naar E-st. Mind. 1 st. aan de halszijde op elke 2e t., 10 maal, en **TEGELIJKERTIJD**, als de TT op 140 staat, de schouders zoals aangegeven voor het achterpand breien. Hecht het garen weer aan de andere zijde van de hals aan, en brei die zijde in spiegelbeeld af.

MOUWEN

Met zwart 49 st. opzetten. 8 t. in boordst. breien. Sg. 6, 1 t. tr. st. breien. 000. Volg de teltekening en brei 7 t. Meerd. 1 st. aan weerskanten van de volg. en iedere volg. 7e t., 12 maal (73 st.). Recht omhoog breien tot 94 t. Rest-breien. Andere mouw in spiegelbeeld intarsia patr. breien.

HALS EN AFWERKING

Sluit één schoudernaad. Met de goede kant van de trui naar u toe, 89 st. gelijk verdeeld langs de hals opnemen. Sg. 6, 1 t. met zwart breien. Sg. 5, met zwart beginnen, de machine op E-st. zetten en de helft van de nld. naar voren brengen. 24 t. met zwart breien en 2 extra nld. naar voren brengen elke 2e t. Zwart afbreken, roze aan de andere kant invoegen. De helft van de st. terugschuiven. 24 t. in roze breien, en 2 extra st. elke 2e t. naar achteren brengen. Rest-

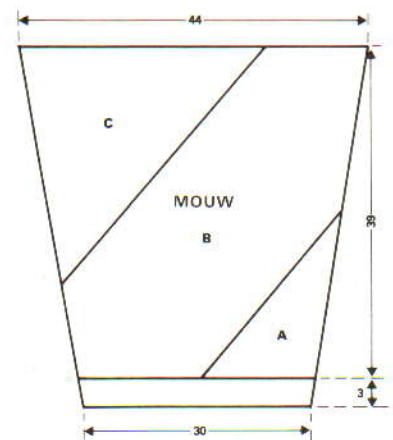

breien. Sluit 2e schoudernaad en halsboord. Halsboord in tweeën vouwen en met stiksteekjes dichtnaaien door de laatste t. die met H gebreid is. Met de goede kant van de mouw naar u toe, de st. terug op de machine zetten. Met de verkeerde kant van het werk, 73 st. langs de armsgatzijde tussen de draadjes opnemen. 1 t. soepel breien. Afkanten. Andere mouw op dezelfde manier inzetten. Sluit zij- en mouwnaden.

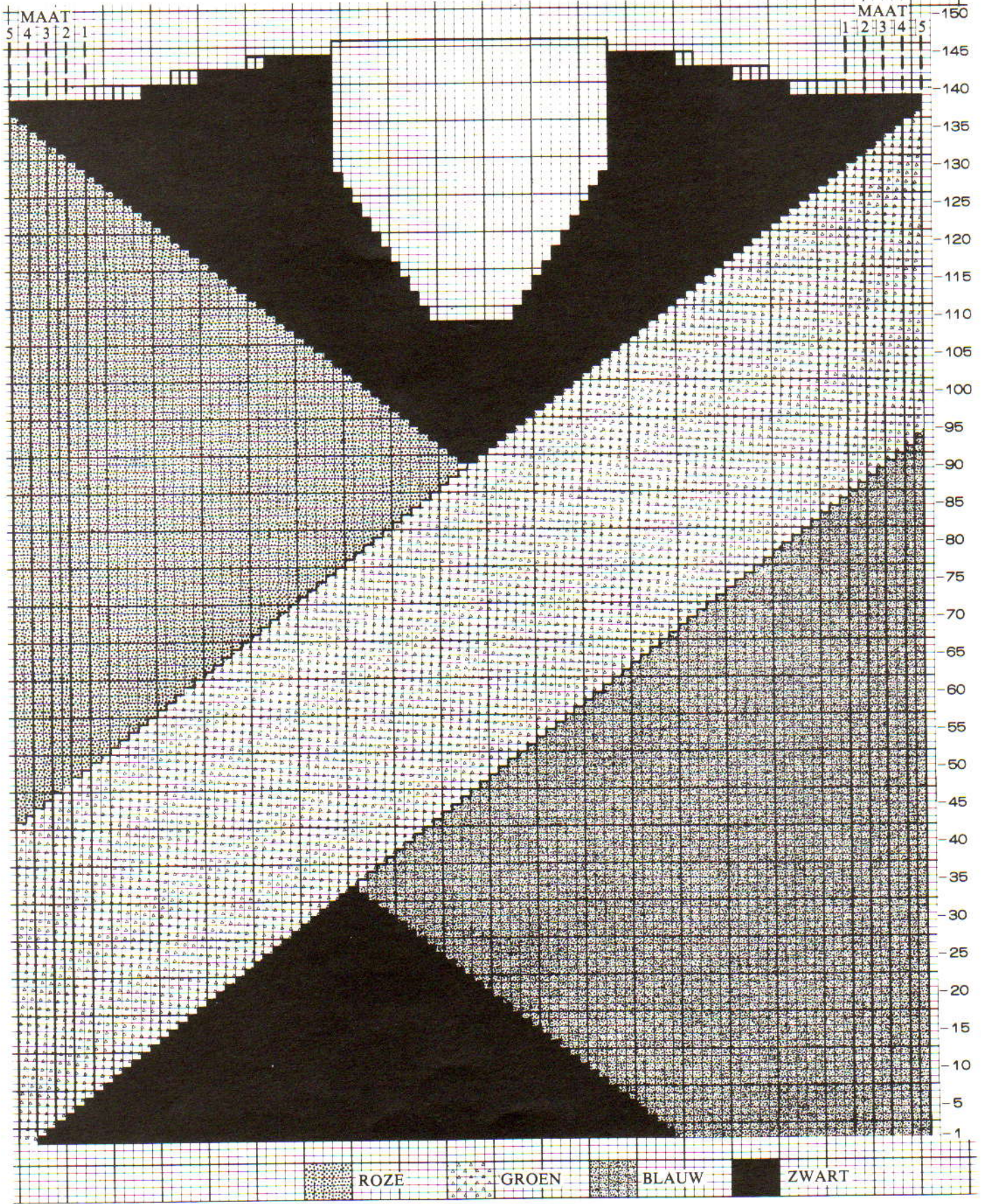

MAAT
5 4 3 2 1

MAAT
1 2 3 4 5

150
145
140
135
130
125
120
115
110
105
100
95
90
85
80
75
70
65
60
55
50
45
40
35
30
25
20
15
10
5
-1

 ROZE  GROEN  BLAUW  ZWART

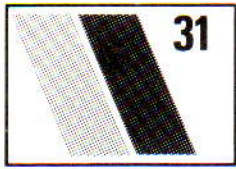

31

KINDERTRUIEN

MACHINES: A, B of C.
 BENODIGHEDEN: Phildar Pronostic -
 Hoofdkleur 150(190, 230, 270, 310) g.
 Inbreikleur 140(180, 220, 260, 300) gr.
 MATEN: Voor bovenwijdte 61(66, 71, 76,
 81) cm. PROEFLAP: 26 st. en 37 t. = 10
 cm. (Sg. 9). BOORDSTEEK: 1 x 1, Sg. 4/4.
 PATROON: Met inbreikleur, 10 t. tr. st.
 breien, met H 2 t. tr. st. breien, vervolgens 6
 t. noors breien, met H 2 t. tr. st. breien. Deze
 20 t. herhalen.

ACHTERPAND

Kaart inbrengen. Met H, 86(92, 98, 104,
 110) st. opzetten. 24 t. boordst. breien. Op tr.
 st. overzetten. 000. Sg. 9, en volgens patr. tot
 64(70, 78, 92, 106) t. breien. 000.

Armsgaten

6(7, 8, 9, 10) st. aan het beg. van de volg. 2 t.
 afkanten. Er blijven 74(78, 82, 86, 90) st.
 over*. Tot 46(50, 56, 60, 64) t. breien.

Schouder

22(23, 24, 25, 26) st. aan het beg. van de
 volg. 2 t. afkanten. Er blijven 30(32, 34, 36,
 38) st. over. Rest-breien.

VOORPAND

Als achterpand tot * breien. Tot 28(30, 34,
 36, 38) t. breien.

Hals

De middelste 16(18, 20, 22, 24) st. rest-
 breien en van machine halen. Nld. aan
 linkerkant naar E-st. schuiven en 1 st. aan
 halszijde op volg. en elke 2e t. mind., in
 totaal 7 maal. Er blijven 22(23, 24, 25, 26)

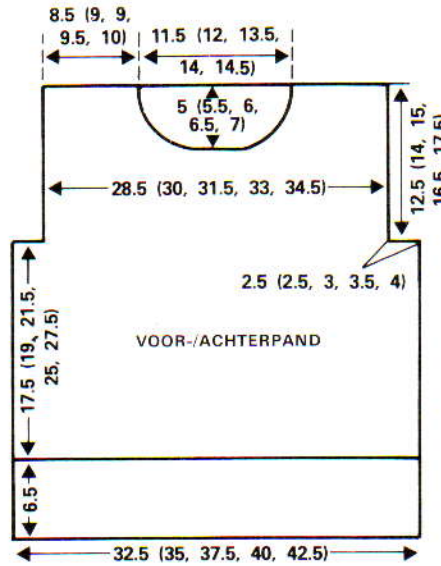
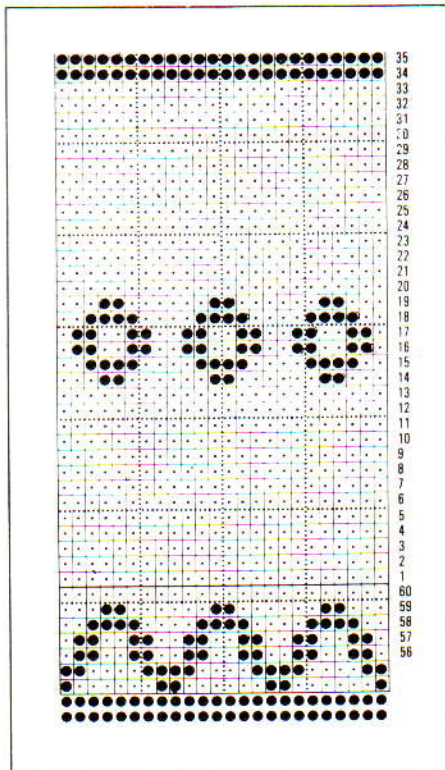

st. over. Tot 46(50, 56, 60, 64) t. breien.
 Afkanten. Garen aan halszijde aanhechten
 en deze zijde in spiegelbeeld afbreien.

MOUWEN

Met H, 48(52, 56, 60, 64) st. opzetten en 24
 t. boordst. breien. Op tr. st. overzetten. 000.
 Sg. 9. Met noorse rand beginnen, 8 t. breien.
 1 st. aan weerskanten van de volg. en elke
 8e(8e, 8e, 10e, 10e) t. meerd., in totaal 8(9,
 9, 10, 10) maal. 64(70, 74, 80, 84) st. Tot
 74(88, 102, 116, 130) t. of gewenste hoogte
 breien.

Mouwkop

5(6, 6, 7, 8) st. aan het beg. van de volg. 2 t.
 afkanten. 1 st. aan weerskanten van de volg.
 en elke 2e t. mind., in totaal 11(13, 14, 16,
 17) maal, vervolgens op de volg. 6 t. Overb.
 20(20, 22, 22, 22) st. afkanten.

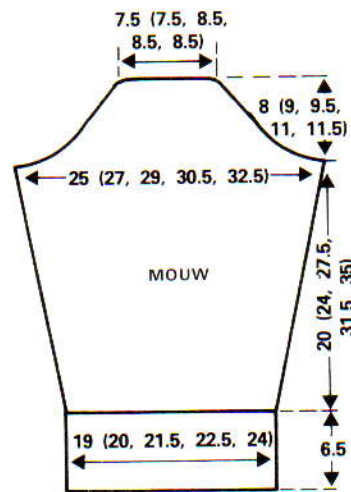

COL EN AFWERKING

Rechter schoudernaad. Met H,
 108(116, 124, 132, 140) st. opzetten. 40 t.
 boordst. breien. Op tr. st. overzetten. Met
 verkeerde kant van het werk naar u toe, st.
 gelijk verdeeld langs de hals opnemen en op
 nld. zetten. 1 t. soepel breien en afkanten.
 Schouder- en colnaad sluiten. Mouwen
 aanzetten, zij- en mouwnaden sluiten.
 Oppersen.

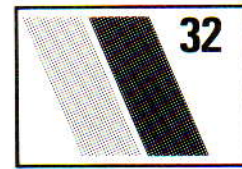

32

KAMERJAS — TWEE VERSCHILLENDE MODELLEN

MACHINES: A, B of C.
 BENODIGDHEDEN: Pinguin Pescadu —
 beide modellen: 20(22, 24, 26, 28) bollen van
 50 gr. MATEN: voor bovenwijdte 81(86, 91,
 97, 102) cm. PROEFLAP: Tr. st. - 26 st. en
 57 t. = 10 cm. (Sg. 5). BOORDSTEEK: 1 x
 1, Sg. 3/3. OPMERKING: averechte kant is
 goede kant.

MODEL 1 (met aangezette mouw).

ACHTERPAND

127(133, 139, 145, 151) st. opzetten. 12 t.
 boordst. breien. Op tr. st. overzetten. 000.
 Sg. 5. Tot 534 t. breien. 000.

Armsgaten

3 st. aan het beg. van de volg. 2 t. afkanten. 1
 st. aan weerskanten van de volg. en elke 2e t.
 mind., in totaal 4 maal, dan op elke 4e t.,
 4(4, 5, 5, 6) maal. Er blijven 105(111, 115,
 121, 125) st. over. Tot 128(136, 144, 152,
 160) t. breien.

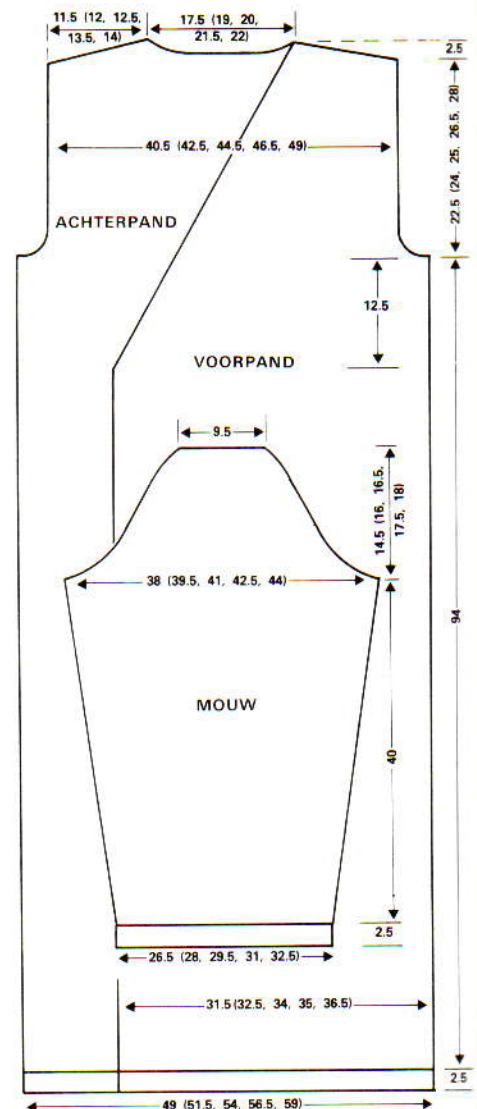

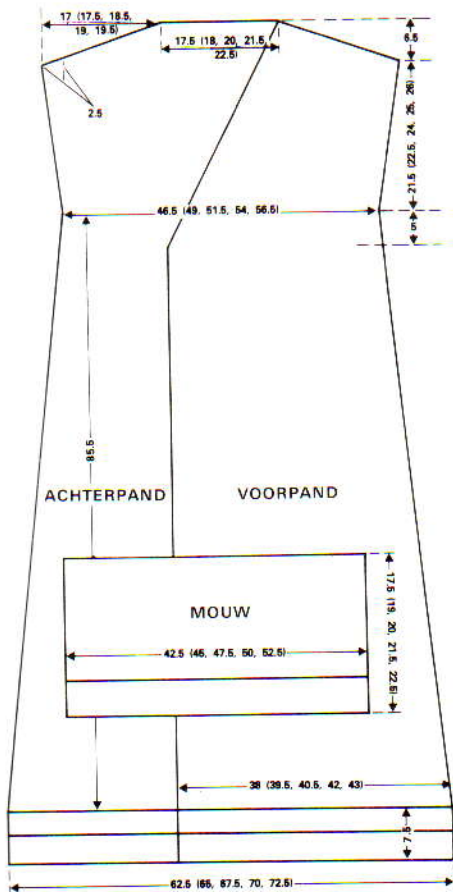

Schouders en achterhals

4(4, 5, 5, 5) st. aan het beg. van de volg. 6 t. afkanten. De middelste 33(35, 37, 39, 41) st. afkanten en nld. aan linkerkant naar E-st. schuiven. Doorg. met schouderforming, en TEGELIJKERTIJD, 1 st. aan halszijde mind. op de volg. 6 t. Overb. 6(8, 3, 5, 6) st. afkanten. SAL. Garen weer aan armsgatzijde aanhechten en deze zijde in spiegelbeeld afbreien.

ZAKKEN

45 st. opzetten. 12 t. boordst. breien. Op tr. st. overzetten. 000. Sg. 5. Tot 100 t. breien. Rest-breien.

LINKER VOORPAND

81(84, 87, 90, 93) st. opzetten. 12 t. boordst. breien. Op tr. st. overzetten. 000. Sg. 5. Tot 258 t. breien. Beginnend aan de rechterkant en met de binnenkant van de zak naar u toe, de st. op nld. 14 t/m 58 zetten. Tot 460 t. breien.

Voorpandopening

1 st. aan linkerkant op volg. en elke 5e t. mind., in totaal 15 maal. Er blijven 66(69, 72, 75, 78) st. over. Tot 534 t. breien. 000.

Armsgaten

Doorg. met mind. aan voorpandopening, en TEGELIJKERTIJD, armsgaten als achterpand vormen. Doorg. met voorpandopening mind. tot er 33(36, 38, 41, 43) st. overb., dan op elke 6e t. mind. tot er 30(32, 33, 35, 36) st. overb. Tot 128(136, 144, 152, 160) t. breien. Schouders als achterpand vormen.

RECHTER VOORPAND

Als linker voorpand, in spiegelbeeld.

MOUWEN

69(73, 77, 81, 85) st. opzetten. 12 t. boordst.

breien. Op tr. st. overzetten. 000. Sg. 5. 14 t. breien. 1 st. aan weerskanten van de volg. en elke 14e t. meer., in totaal 15 maal. 99(103, 107, 111, 115) st. Tot 228 t. breien. 000.

Mouwkop

3 st. aan het beg. van de volg. 2 t. afkanten. 1 st. aan weerskanten van de volg. en elke 2 t. mind., in totaal 6 maal, dan op elke 4e t., 11(12, 12, 14, 14) maal, op elke 2e t. 9(10, 12, 10, 12) maal, dan aan weerskanten van de volg. 8(8, 8, 10, 10) t. Overb. 25 st. afkanten.

VOORBIES

27 st. opzetten. De bies lang genoeg in boordst. breien todat hij langs de voorpandranden en achterhals past. In boordst. afkanten.

RIEM

21 st. opzetten. Tot ca. 140 cm of gewenste hoogte in boordst. breien. In boordst. afkanten.

AFWERKING

Zakken vastzetten. Schouderleden sluiten, dan mouwen aanzetten. Zij- en mouwnaden sluiten. Voorbies vastzetten. Lusjes op de zijnaden maken voor de riem.

MODEL 2 (verlaagde schouder)

ACHTERPAND

Met RG 162(168, 176, 182, 188) st. opzetten. Een paar t. breien, dan op H overgaan. Sg. 4. 43 t. breien. Een zoom maken en de t. breien. 000. Sg. 5. 16 t. breien*. 1 st. aan weerskanten van de volg. en elke 23e t. mind., in totaal 21 maal. 120(126, 134, 140, 146) st. Tot 492 t. breien. De armsgaten aan weerskanten met RG aangeven. 000.

Armsgaten

1 st. aan weerskanten van de volg. en elke 18e(20e, 20e, 22e, 22e) t. meer., in totaal 7 maal. 134(140, 148, 154, 160) st. Tot 122(128, 136, 142, 150) t. breien.

Schouders

3 st. aan het beg. van de volg. 18(22, 26, 30, 32) t. afkanten. 1 st. aan weerskanten van de volg. 17(13, 9, 5, 3) t. mind. 1 t. breien. Overb. 46(48, 52, 54, 58) st. afkanten.

LINKER VOORPAND

Met RG 99(102, 106, 109, 112) st. opzetten. Als achterpand tot *. 1 st. aan de rechterkant op de volg. en elke 23e t. mind., in totaal 21 maal, en TEGELIJKERTIJD beginnen met het vormen van de voorpandopening op de 462e t.

Voorpandopening

1 st. aan de linkerkant op de volg. en elke 4e t. mind., in totaal 8 maal. 1 t. breien. 492 t. Rechterkant met RG aangeven.

Armsgat

Armsgatmeerderingen als aangegeven voor achterpand, en TEGELIJKERTIJD, 2 t. breien. 1 st. aan voorpandopening op de volg. en elke 4e t. mind., in totaal 15(15, 17, 17, 19) maal, dan op elke 6e t. tot de 122e(128e, 136e, 142e, 150e) t. Schouders als achterpand vormen en TEGELIJKERTIJD doorg. met voorpand minderingen tot er 4 st. overb. 1 st. alleen aan de schouderzijde mind. op de volg. 2 t. Afkanten.

RECHTER VOORPAND

Als linker voorpand, in spiegelbeeld.

MOUWEN

Met RG 110(116, 122, 130, 136) st. opzetten. Een paar t. breien en op H overgaan. Sg. 4. 55 t. breien. Een zoom maken en de t. breien. 000. Sg. 5. Tot 100(106, 114, 122, 128) t. of gewenste hoogte breien. Soepel afkanten.

RIEM EN AFWERKING

Riem als voor Model 1 breien. Afwerking als Model 1, zonder de zakken.

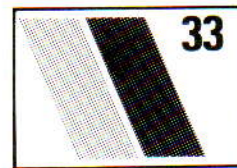

TRUI MET NOORSE SCHOUDERPAS

MACHINES: A, B of C.
BENODIGDHEDEN: Middeldik antireumagaren: Roomkleur(R) - 450(450, 500, 550, 600) gr. Marineblauw(M) - 50 gr., lichtblauw(LB) - 50 gr., middelblauw(MiB) - 50(50, 100, 100, 100) gr. MATEN: Voor bovenwijdte 81(86, 91, 96, 101) cm. PROEFLAP: 25 st. en 30 t. = 10 cm in spikkelpatroon. (Sg. 10). BOORDST.: 1 x 1, Sg. 6/6. OPMERKING: Grootste gedeelte van de trui en mouwen: Toevoerrog B, 3 t. M, 3 t. MiB, 3 t. LB. "Spikkels": MiB.

MOUWEN (moeten eerst gebreid worden)

65 st. opzetten en 24 t. boordst. breien. Op tr. st. overzetten. 000. Sg. 10, 6 t. noors breien. 1 st. aan weerskanten van de volg. en iedere volg. 6e t. meer. tot er 97(97, 101, 101, 105) st. zijn. Recht omhoog breien tot 120 t.

Raglan

000. 4 st. aan het beg. van de volg. 2 t. afkanten. 2 t. breien. 2 st. aan weerskanten van de volg. en iedere volg. 4e t. 3(3, 4, 4, 5) maal mind. 4 t. breien. Rest-breien. 2e mouw breien.

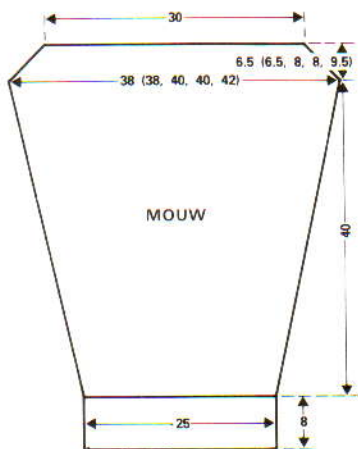

van de st. van beide mouwen terug op de nld., 1 st. aan de armsgatzijde van beide mouwen mind. VERWIJDER HET RESTGAREN NIET. 1 st. aan weerskanten opzetten (174(182, 182, 190, 194) st.). Doorg. in noors:

Aantal t.	Toevoerrog A	Toevoerrog B
4	R	MiB
1	R	M
4	R	MiB
2 t. in R en 20(20,20,20,24) st. gelijk verdeeld over de t. mind.		
5	R	M
5	R	LB
1 t. in R en 20 st. gelijk verdeeld over de t. mind.		

1	R	M
1	LB	M
1	LB	MiB
1 t. met alleen MiB		
1	R	MiB
1 t. met alleen MiB		
1	MiB	R
1 t. in R en 18(20,20,22,22) st. gelijk verdeeld over de t. mind.		
3	R	M
2	R	LB
1 t. in R en 18 st. gelijk verdeeld over de t. mind.		
1	R	M
1 t. met alleen M		
1	M	LB
1 t. met alleen MiB		
3	R	MiB

3	M	MiB
2	R	M
1 t. in R en 18 st. gelijk verdeeld over de t. mind.		
1	M	LB
1 t. met alleen LB		
5	R	LB
1 t. met alleen LB		
1	M	LB
2 t. in R en 9 st. gelijk verdeeld over de t. mind. Rest-breien.		

ACHTERPAND

Als voorkant maar van * tot * NIET breien.

SCHOUDERPAS ACHTER

Als schouderpas voor, maar 18 st. i.p.v. 9 st. op de laatste 2 t. R mind.

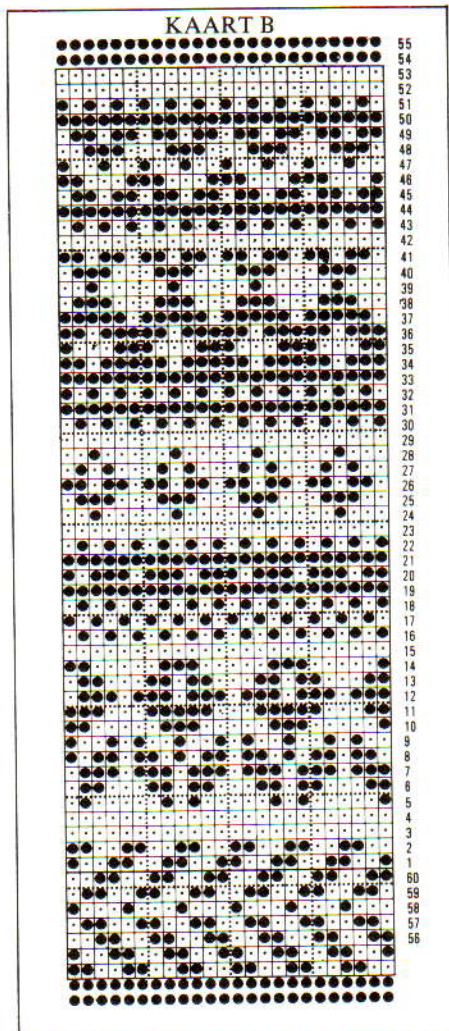
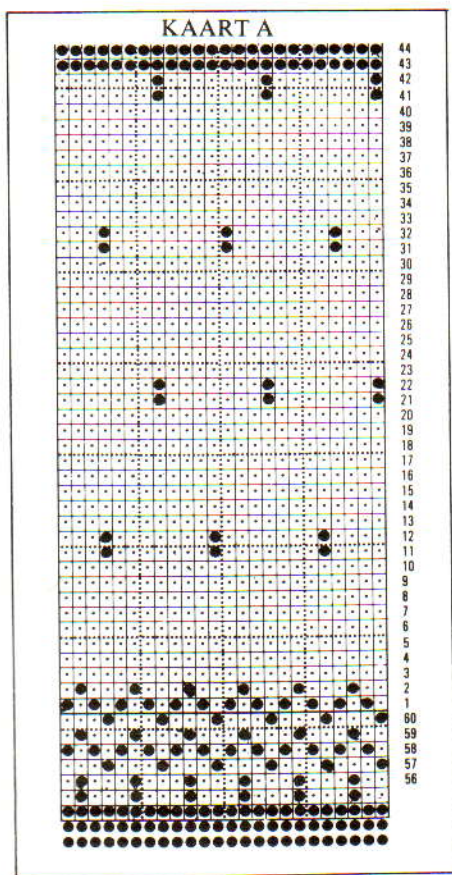
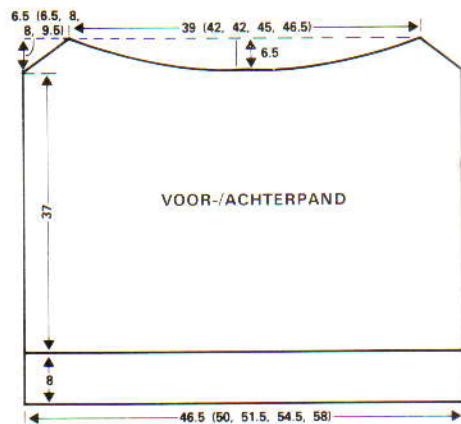

VOORPAND

119(127, 131, 139, 147) st. opzetten met één extra st. aan de linkerkant. 24 t. boordst. breien. Overzetten op tr. st., 000. Sg. 10, 112 t. noors breien. De raglan en voorhals raglan als aangegeven voor de mouwen vormen. *TEGELIJKERTIJD, als de TT op 0(0, 4, 4, 8) staat, de machine op E-st. zetten. 31(39, 39, 47, 51) nld. in het midden en links van het midden naar E-st. brengen. SAR. Draad (ter voorkoming van gaten) telkens om de 1e nld. in E-stand haken, 2 t. breien. Op de volg. en elke 2e t. 10, 6, 5, 4, 3, 2, 2, 2 nld. naar E-st. brengen. Alle nld. zijn nu in E-st. Hecht garen aan halszijde aan, en laat de middelste 31(39, 39, 47, 51) nld. op E-st. staan. Nld. rechts van de middennld. in spiegelbeeld werken. STEKEN OP MACHINE LATEN*.

SCHOUDERPAS VOOR

Plaats de kantst. aan weerskanten op de 2e nld. Schuif 37 nld. aan linkerkant en 38 nld. aan rechterkant naar B-st. Plaats de helft

HALSBOORD EN AFWERKING

Eén schoudernaad met maassteek sluiten. 131(143, 143, 155, 155) st. opzetten. Sg. 5/5, 10 t. breien. St. op tr. st. overzetten. Met verkeerde kant van het werk naar u toe, zet st. van voor- en achter schouderpas (2 st. bij de schoudernaden mind.) terug op de nld. 1 t. soepel breien en afkanten. Sluit 2e schouder- en halsnaden. Sluit raglans. Zij- en mouwnaden sluiten. Niet oppersen.

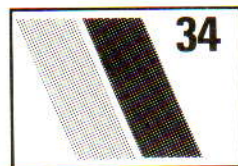

NOORSE DAMESTRUI MET FAKULTATIEF INZETSTUK

MACHINES: A, B of C met intarsia-faciliteit. BENODIGDHEDEN: Tubor Tubca Pritty: hoofdkleur(lichtgroen) 175(175, 200, 200, 225) gr. 1e inbreikleur (flesgroen) 150(150, 150, 175, 175) gr., 2e inbreikleur (roestbruin) 25(25, 50, 50, 50) gr.

Restje wit. MATEN: Voor bovenwijdte 81(86, 91, 96, 101) cm. PROEFLAP: Noors - 28 st. en 35 t. = 10 cm. (Sg. 9). BOORDSTEEK: 1 x 1, Sg. 2/2. OPMERKING: Dit patroon geldt voor machines met DB, maar u kunt ook een imitatie boord breien. Afkortingen gebruikt op de kaart: MC = kleur in toevoeroog A veranderen naar een kleur die eerder niet in

gebruik was. CON = kleur in toevoeroog B veranderen naar kleur die eerder niet in gebruik was.

ACHTERPAND

Breng kaart in. Met H, 123(129, 137, 145, 151) st. opzetten. 29 t. boordst. breien. St. op HB overzetten. 000. Sg. 9..., slede op KC zetten, 1 t. breien, kaart vrijmaken en 130 t. noors breien.

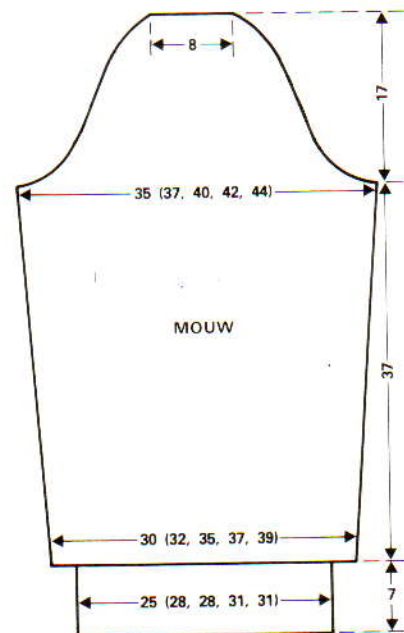
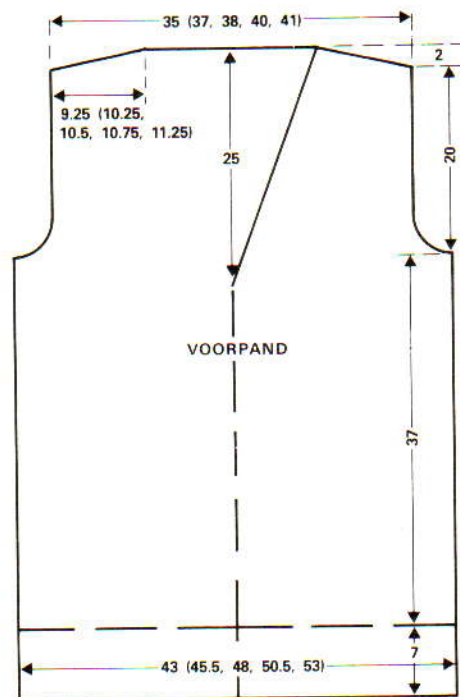
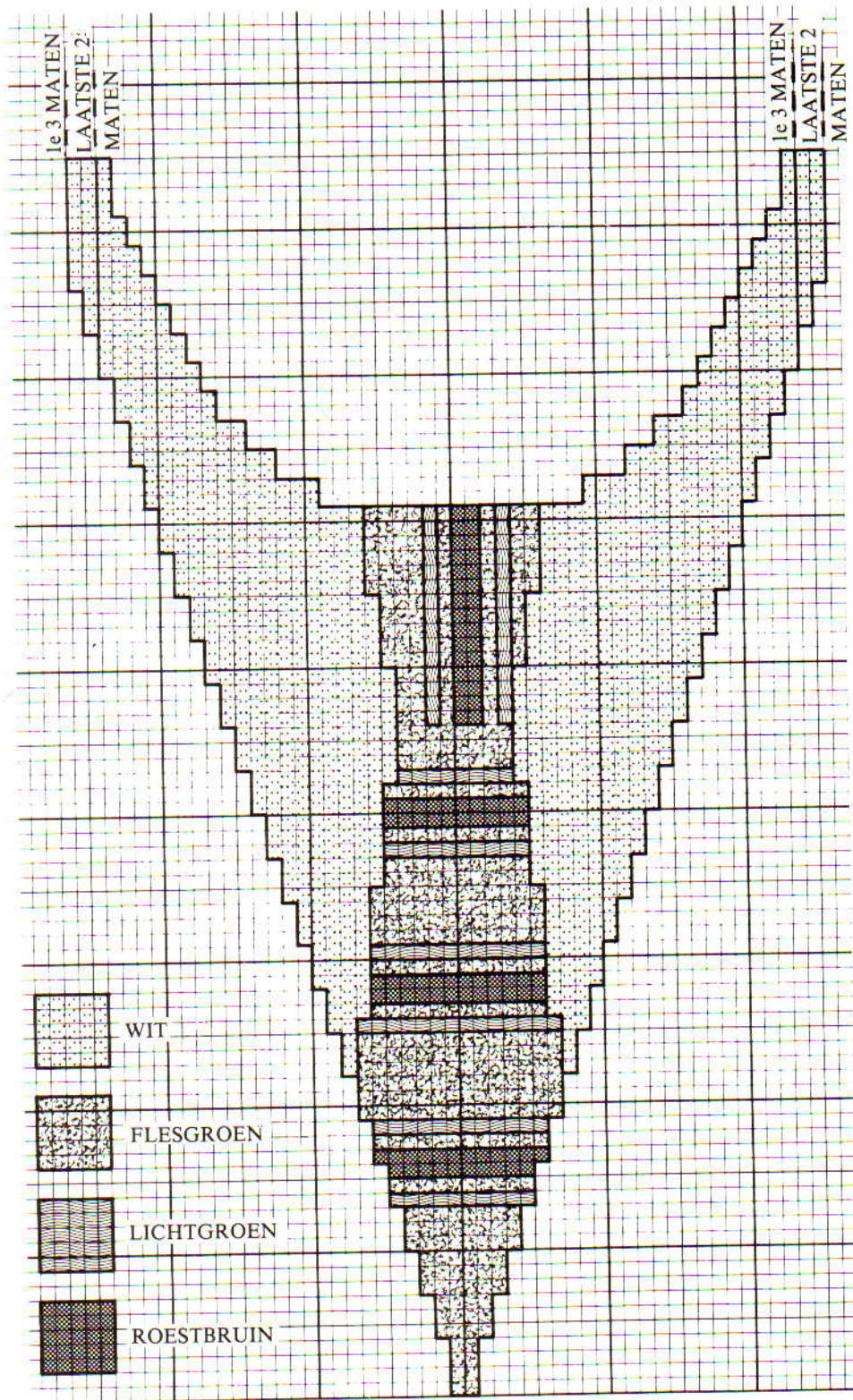

Armsgaten

000. 4 st. aan het beg. van de volg. 2 t. afkanten. 2 st. aan het beg. van de volg. 2(2, 4, 6, 6) t., dan 1 st. aan weerskanten van de volg. en elke 2e t., 6(6, 6, 6, 7) maal mind. Doorbreien tot TT op 69 staat.

Schouders

9(9, 10, 10, 10, 10) st. aan het beg. van de volg. 4 t. en 8(11, 11, 11, 13) st. aan het beg. van de volg. 2 t. afkanten. Overb. st. afkanten.

VOORPAND

Als achterpand tot TT 120 boven de boordst. aangeeft. 1 st. in het midden mind. Rest-brei de st. aan de andere kant van de slede haal deze van de machine af. Zijkant recht houden tot TT op 130 staat.

Armsgaten en schouders

Als achterpand, en TEGELIJKERTIJD, 1 st. aan de halszijde mind. op iedere 3e t., 23(23, 23, 25, 25) maal. De kaart terugzetten. Zet de st. van de andere kant van de hals terug op de nld. en ga door als met de 1e kant, in spiegelbeeld.

MOUWEN

Met RG, 86(90, 100, 106, 112) st. opzetten en een paar t. breien. Voeg H in. 000. Sg. 9..., zet slede op KC. 1 t. breien. Verwijder kaart en 16 t. noors breien. 1 st. aan weerskanten van de volg. en iedere volg. 16e t. meer., 7 maal in totaal. 100(104, 114, 120, 126) st. Tot 130 t. breien.

Mouwkop

000. 4 st. aan het beg. van de volg. 2 t. en 2 st. aan het beg. van de volg. 2 t. afkanten. 1 st. aan weerskanten van de volg. en iedere volg. t. 0(5, 10, 10, 16) maal mind., 1 st. aan weerskanten van elke 2e t. 21(19, 14, 11, 8) maal mind., dan aan weerskanten van elke t. 12(12, 16, 22, 22) maal. Afkanten.

HALS- EN MOUWBOORDEN

Met H, 195(195, 195, 199, 199) st. opzetten. Sg. 3/3, 10 t. boordst. breien. St. naar HB overzetten. Met hulpnaaldje in stikst. beweging afkanten. Mouwboord met H 71(79, 79, 87, 87) st. opzetten. 29 t. boordst. breien. St. naar HB overzetten. Zet st. van de onderkant van mouw op nld., de st. gelijkmatig over de t. verdelen. Sg. 10, 1 t. breien en afkanten.

AFWERKING

Schouderaden sluiten. Zij- en mouwnaden sluiten. Mouwen aanzetten. Halsboord aan halszijde naaien (in de vorm van een "V").

FAKULTATIEF INZETSTUK

Met flesgroen, 2 st. MHO. Volgens teltekening in intarsia werken, en st. volgens

teltekening meer., Als "das" af is, in wit doorg., en zoals getoond aan de buitenzijde meer., en aan de halszijde mind. Inzetstuk aan de halsboord naaien.

FAKULTATIEVE KRAAG

Met RG, 157(157, 157, 161, 161) st. opzetten. Een paar t. breien. Voeg 2e inbreikleur in. 000. Sg. 8, 4 t. breien. Sg. 10, 1 t. breien. Sg. 8, 4 t. breien. Zoom naar buiten draaien. Sg. 9, 1 t. breien. Garen afbreken. Rest-brei 18 st. voor de voorboord aan weerskanten van t. Haal van de machine af. Voeg wit in. * Op de kant die het dichtste bij de slede zit, 3 st. van de voorboord op de 1e nld. van de kraag zetten. 1 t. breien *. Van * tot * herh. **Op de kant die het dichtste bij de slede zit, 1 st. van de voorboord op de kantnld. van de kraag zetten. 1 t. breien **. Van ** tot ** herh. tot alle st. van de voorboord op de kraag staan. 1 t. breien. Soepel afkanten. Kraag aan de halszijde van het inzetstuk en achterkant van trui naaien. Oppersen.

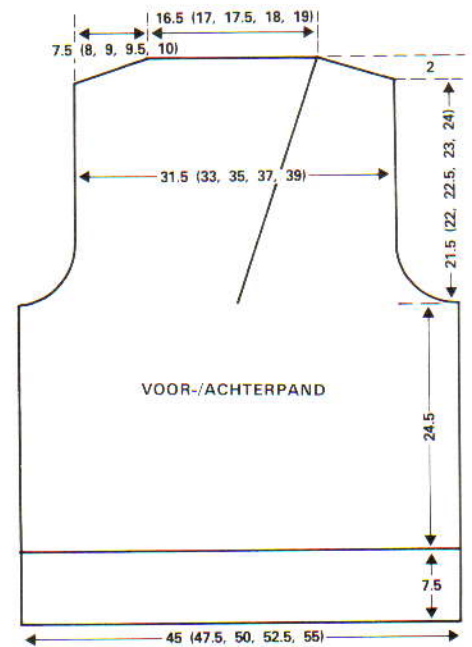

totaal 16(16, 16, 18, 18) maal, vervolgens op elke 4e t. tot er 25(27, 29, 31, 33) st. overb. Tot 94(96, 100, 102, 106) t. breien. Schouder als achterpand vormen. St. op nld. terugzetten. Garen aan andere zijde aanhechten en in spiegelbeeld breien.

HALSBOORD, ARMSGATBOORD EN AFWERKING

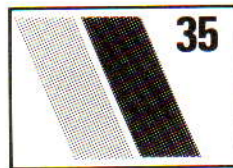

KANTEN SPENCER

MACHINES: A of C. BENODIGHEDEN: Tubor Tubca Diafreshfine - 200 gr. MATEN: Voor bovenwijdte 81(86, 91, 96, 102) cm. PROEFLAP: Kantst. - 33 st. en 44 t. = 10 cm. (Sg. 4). BOORDSTEEK: 2 x 2, Sg. 1/1.

ACHTERPAND

Kaart inbrengen. Met H 148(156, 164, 172, 180) st. opzetten. 28 t. boordst. breien. Op tr. st. overzetten en 1 st. aan linkerkant meer., 000. Sg. 4. Tot 108 t. in kantst. breien. 000*.

Armsgaten

6 st. aan het beg. van de volg. 4 t. afkanten. en 3 st. op volg. 4(4, 6, 6, 6) t. 1 st. aan weerskanten van volg. 5(6, 4, 5, 6) t. afkanten. mind. Er blijven 103(109, 115, 121, 127) st. over. Tot 94(96, 100, 102, 106) t. breien.

Schouders

7(7, 7, 8, 8) st. aan het beg. van de volg. 6 t. afkanten en 4(6, 8, 7, 9) st. op de volg. 2 t. Rest-breien en van machine halen.

VOORPAND

Als achterpand tot *.

Armsgat en voorhals

De middelste st. naar nld. ernaast overzetten. St. aan linkerkant rest-breien en van machine halen. Armsgat als achterpand breien en TEGELIJKERTIJD, 2 t. breien. 1 st. aan halszijde op de volg. en elke 2e t. mind., in

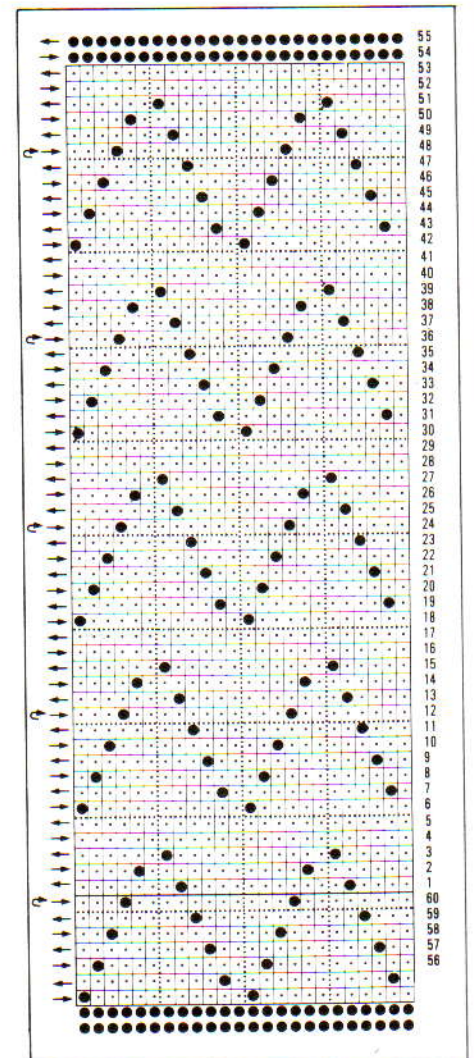
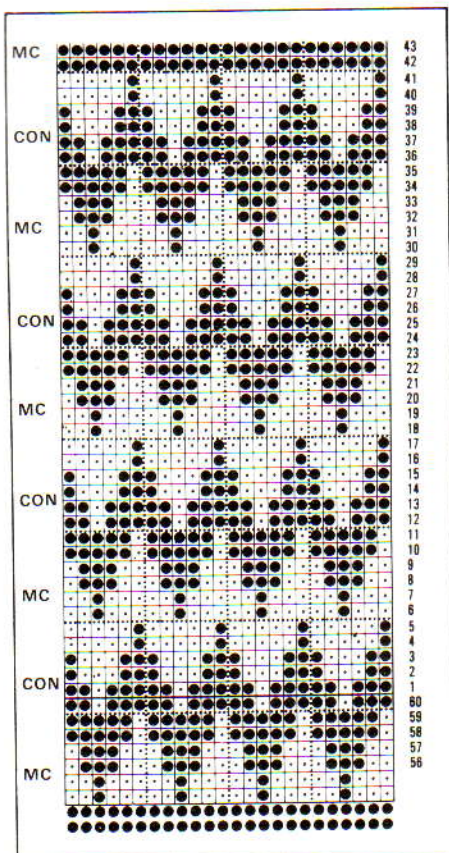

ACHTERBOORD

Met H 52(54, 56, 58, 60) st. opzetten. 16 t. boordst. breien. Op tr. st. overzetten en 1 st. meer. 1 t. breien. Met verkeerde kant van het werk naar u toe, st. op nld. terugzetten. 1 t. soepel breien en afkanten.

VOORBOORD

Met H 72(74, 76, 78, 80) st. opzetten. 2 t. boordst. breien. 1 st. aan rechterkant op de volg. en elke 2e t. meer., in totaal 7 maal. 79(81, 83, 85, 87) st. Tot 16 t. breien. Op tr. st. overzetten. Sg. 6. 1 t. breien. Met verkeerde kant van het werk naar u toe, st. van één voorzijde tot bovenkant van schouder opnemen. 1 t. soepel breien en afkanten. Andere zijde in spiegelbeeld breien.

ARMSGATBOORD

Schouderaden sluiten. Met H 136(140, 144, 148, 152) st. opzetten. 16 t. boordst. breien. Op tr. st. overzetten. Sg. 6. 1 t. breien. Met verkeerde kant van het werk naar u toe, st. langs armgat opnemen en op nld. plaatsen. 1 t. soepel breien en afkanten. Zijaden sluiten. De "V" vastzetten. Naden persen.

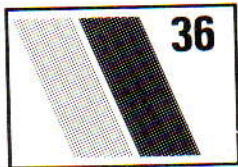

JASJE EN ROK (KANTPATTERN)

MACHINES: A of C.
BENODIGDHEDEN: Phildar Anouchka - 500 gr., taillebandelastiek voor de rok.
MATEN: voor bovenwijdte 81(86, 91, 97, 102) cm. PROEFLAP: Kant - 24 st. en 36 t. = 10 cm. |Sg. 7, met kaarten nr. 435, 438, 440, en 439 (voorgeponste kaarten, Volume 10).

ACHTERPAND JASJE

Kaart 435 inbrengen. Met RG 102(108, 114, 120, 126) st. opzetten. *Een paar t. breien en op H overgaan. Sg. 5, 10 t. breien. Sg. 10, 1 t. breien. Sg. 5, 10 t. breien. Zoom omdraaien en de t. breien. 000. Sg. 7. Op kant instellen*. Met respectievelijk kaart nr. 435, 438, 440, en 439 tot 92 t. breien. 000.

Armsgaten

7(7, 8, 8, 9) st. aan het beg. van de volg. 2 t. afkanten. Er blijven 88(94, 98, 104, 108) st. over. Tot 64(66, 68, 72, 74) t. breien.

Schouders

7 st. aan het beg. van de volg. 6 t. afkanten en 5(7, 8, 10, 11) st. op de volg. 2 t. De overb. 36(38, 40, 42, 44) rest-breien.

RECHTER VOORPAND

Kaart 435 inbrengen. Met RG 51(54, 57, 60, 63) st. opzetten. Een paar t. breien en op H overgaan. Sg. 5, 1 t. breien. 1 st. aan het beg. van de volg. en elke 2e t. meer., in totaal 5 maal. Sg. 10, 1 t. breien. Sg. 5, 1 st. aan zelfde zijde op de volg. en elke 2e t. mind., 5 maal. 1 t. breien. Zoom omdraaien en de t. breien. 000. Sg. 7. Op kant instellen en tot 92 t. breien. 000. SAR.

Armsgat en hals

7(7, 8, 8, 9) st. aan het beg. van de volg. t. afkanten. Tot 11 t. breien. 7(8, 9, 10, 11) st. aan het beg. van de volg. t. afkanten. 1 st. aan de halszijde op de volg. 4 t. mind., dan op elke 2e t. 7 maal. Er blijven 26(28, 29, 31, 32) st. over. Tot 64(66, 68, 72, 74) t. breien. Schouder als achterpand vormen.

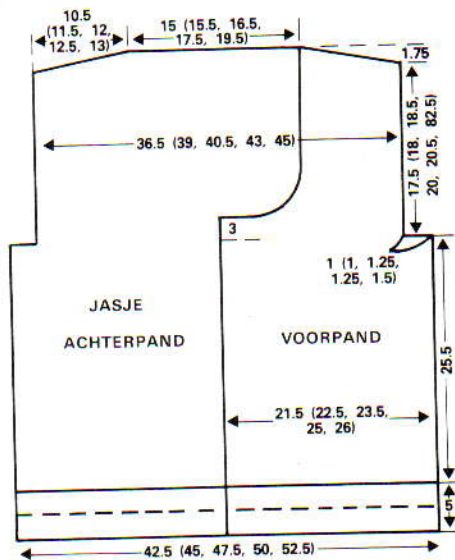

LINKER VOORPAND

Als rechter voorpand, in spiegelbeeld (patroonkaart overeenkomstig instellen).

MOUWEN

Kaart 435 inbrengen. Met RG 68(72, 76, 80, 84) st. opzetten. Als achterpand van * tot * breien. 16 t. breien. 1 st. aan weerskanten van de volg. en elke 16e t. meer., in totaal 8 maal. 84(88, 92, 96, 100) st. Tot 148 t. of gewenste hoogte breien. Weerskanten met RG aangeven. Tot 10(10, 12, 12, 14) t. breien. Afkanten.

GEBREID KOORD

Met H 4 st. MHO. Het rechter "PART"-knopje indrukken. Net zolang doorbreien tot het koord lang genoeg is om door de halsboord geregen te worden en aan de voorkant geknoopt kan worden.

VOORBIEZEN, HALSBOORD EN AFWERKING

De delen enigszins optrekken en met een stoomstrijkijzer persen. Schouder- en mouwnaden sluiten. Voorbiezen: Met verkeerde kant van het werk naar u toe.

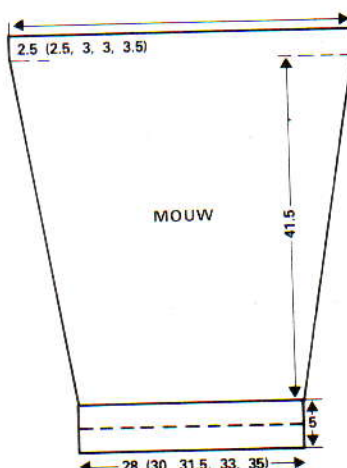

75(77, 79, 81, 83) st. langs de voorpandopening opnemen. *Sg. 5, 1 t. breien. 1 st. aan weerskanten van de volg. en elke 2e t. meer., in totaal 5 maal. Sg. 10, 1 t. breien. Sg. 5, 1 st. aan weerskanten van de volg. en elke 2e t. mind., in totaal 5 maal. 1 t. breien. Afkanten*.

Werkwijze herh. voor andere voorpand. Halsboord. Met verkeerde kant van het werk naar u toe. 136(138, 140, 142, 144) st. gelijk verdeeld langs de nek opnemen. Als voorbies van * tot * breien. Mouwen aan armgaten naaien, en het rechte gedeelte aan RG-draadje (aan de afgekante st. van het armgat). Mouwnaden sluiten. De "V"-vorm hoeken met maasst. vastzetten; de onderste hoeken sluiten, maar voor de bovenste 1/2 cm open laten, zodat het koord hierdoor geregen kan worden. Biezen naar binnen vouwen en vastnaaien.

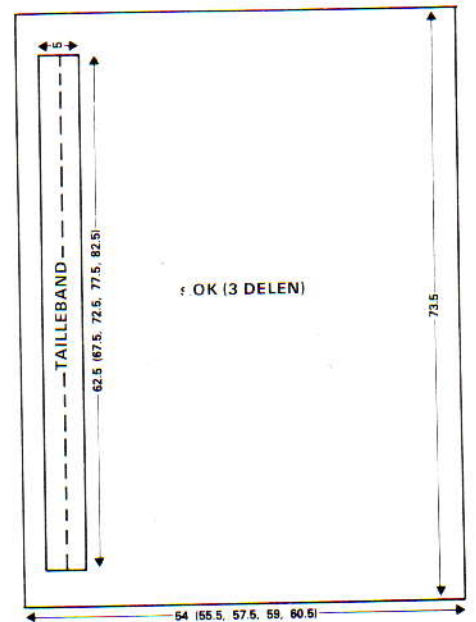

ROK

3 delen breien. Kaart 435 inbrengen. 130(134, 138, 142, 146) st. MHO. Sg. 5, 12 t. breien. Sg. 10, 1 t. breien. 000. Sg. 7. *Alle kaarten éénmaal breien. 4 t. tr. st. breien*. Van * tot * herh. in totaal 3 maal. Tr. st. tot 266 t. breien. Rest-breien.

AFWERKING

De delen enigszins optrekken en met een stoomstrijkijzer persen. 2 naden met maasst. vastzetten. Tailleband. Met RG 150(162, 174, 186, 198) st. opzetten. Een paar t. breien en op H overgaan. Sg. 5, 10 t. breien. Sg. 10, 1 t. breien. Sg. 5, 10 t. breien. Een zoom maken en de t. breien. Met de verkeerde kant van het werk naar u toe, de st. van de rok opnemen, en gelijk verdeeld over de t. 240 st. mind. Afkanten. Naden sluiten, maar een stukje van de tailleband open laten. Elastiek door de band rijgen, de uiteinden aan elkaar naaien en de naden sluiten. Naden oppersen.

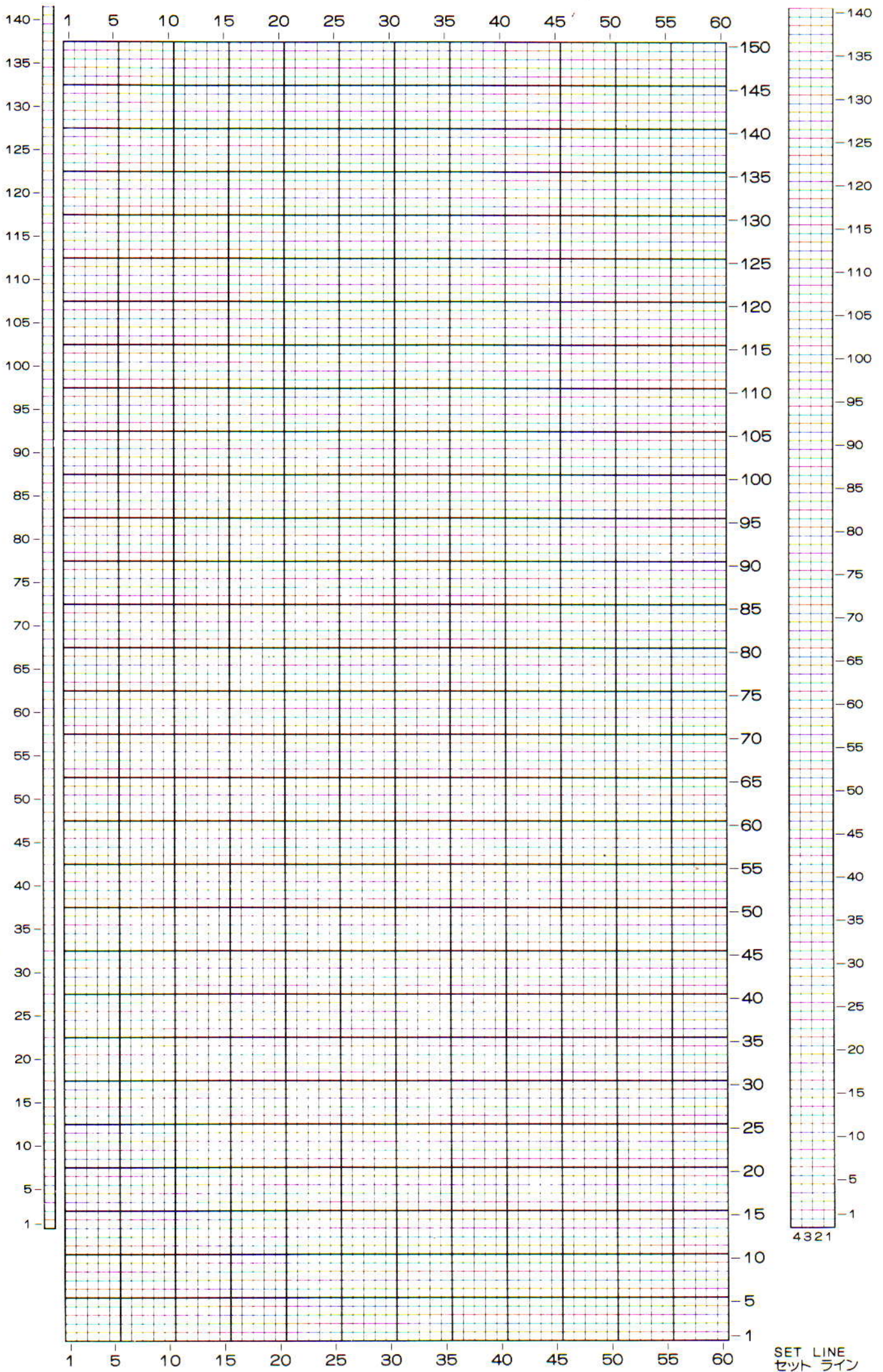



 19



20

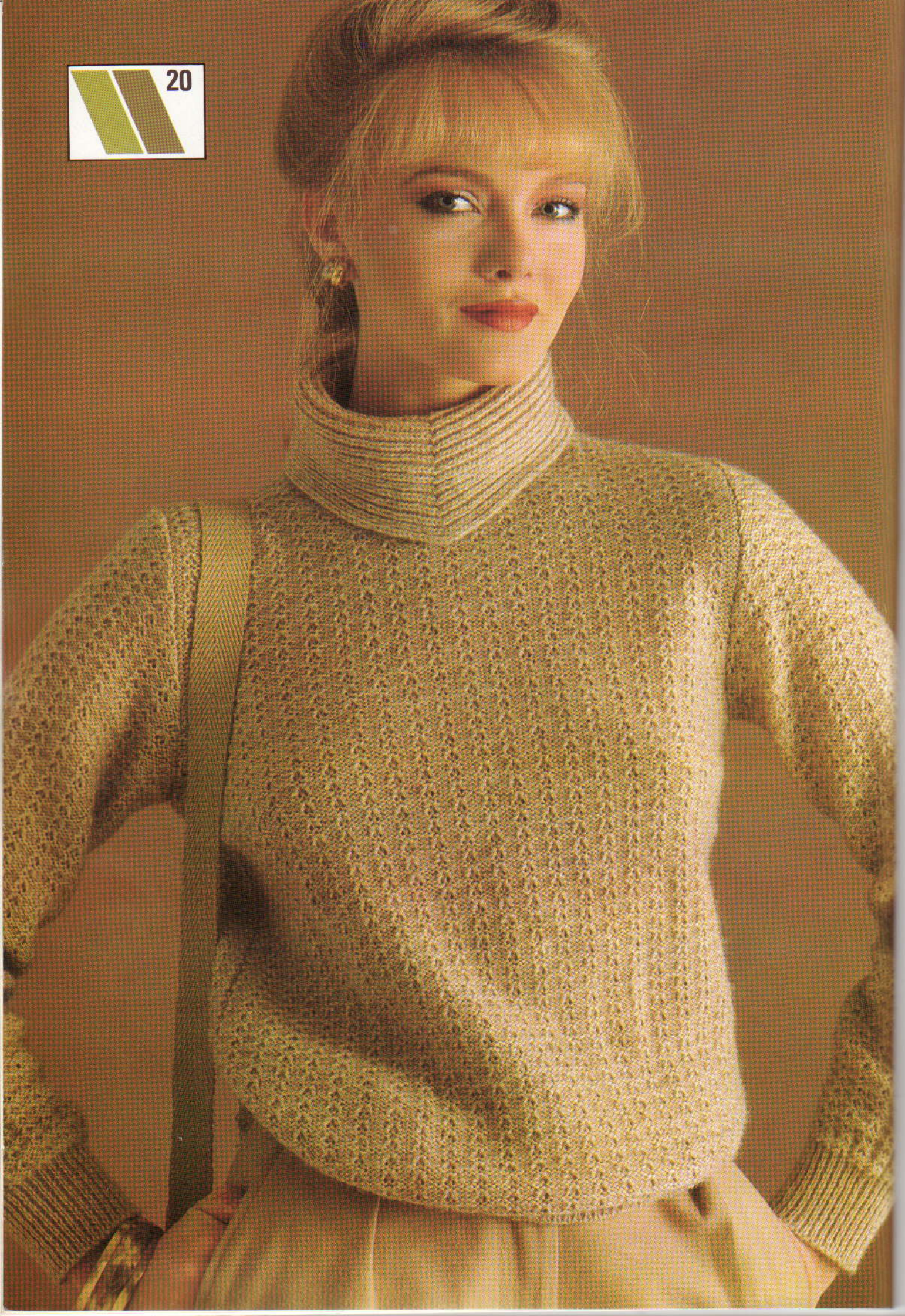

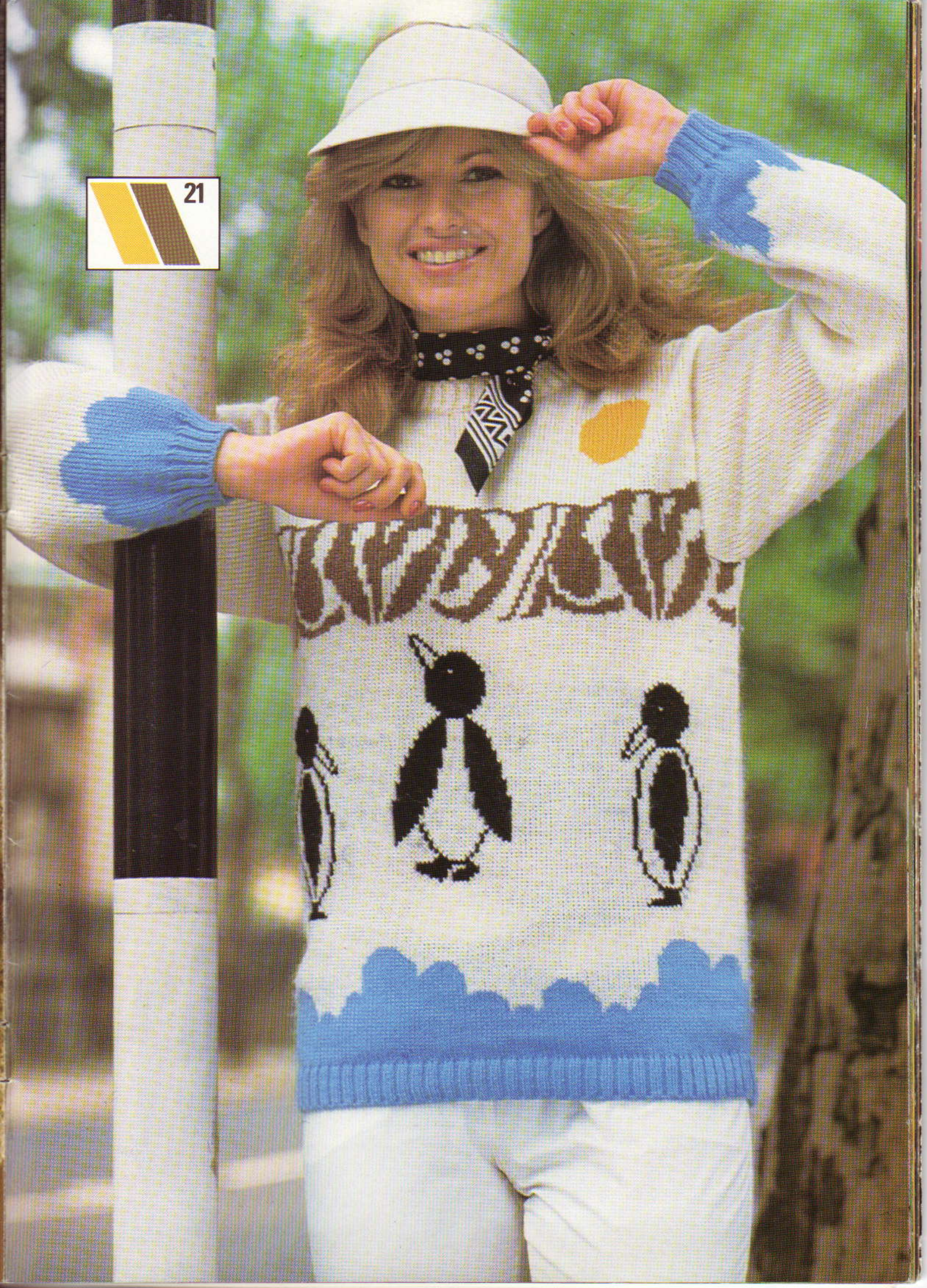

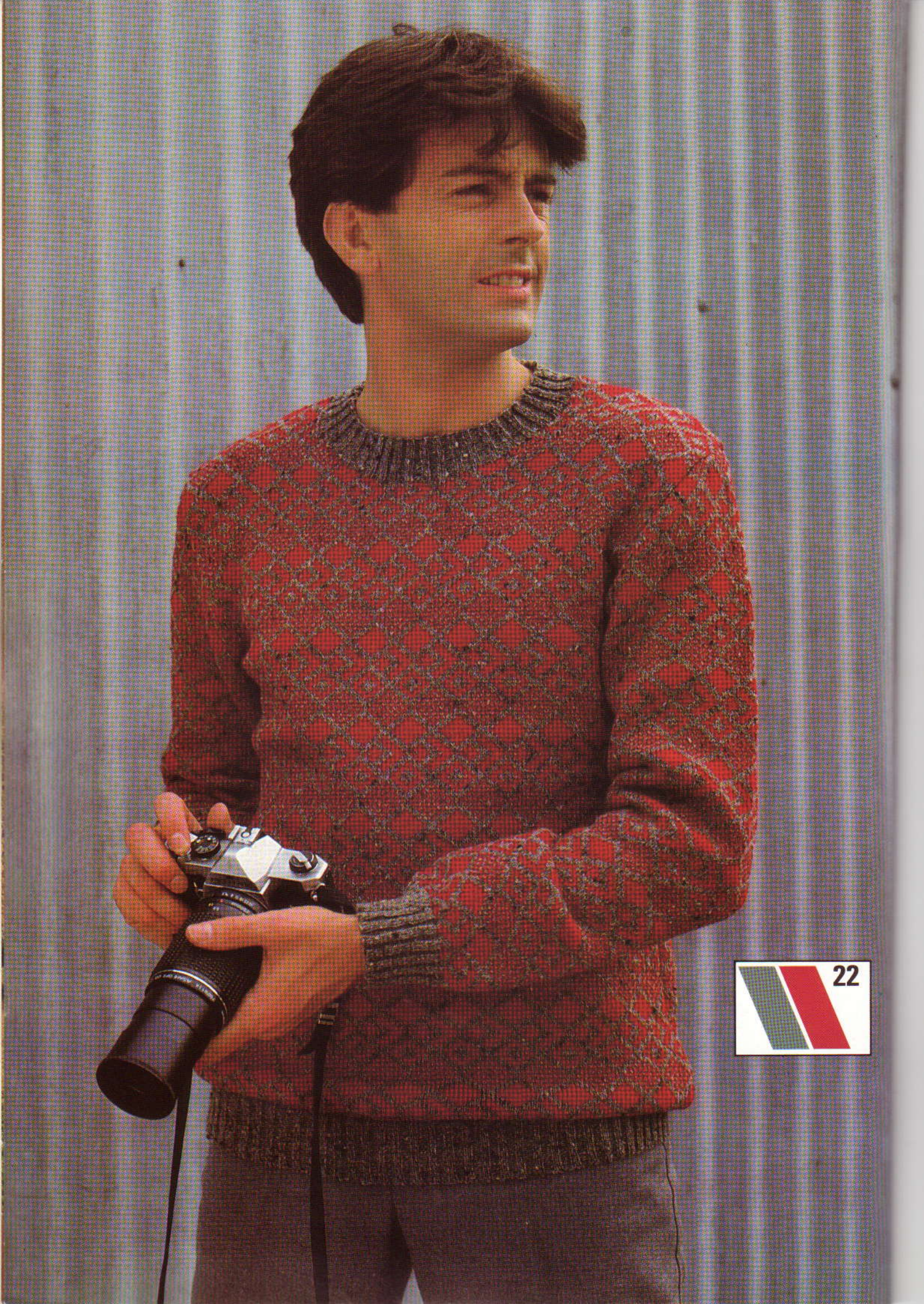



23



 24



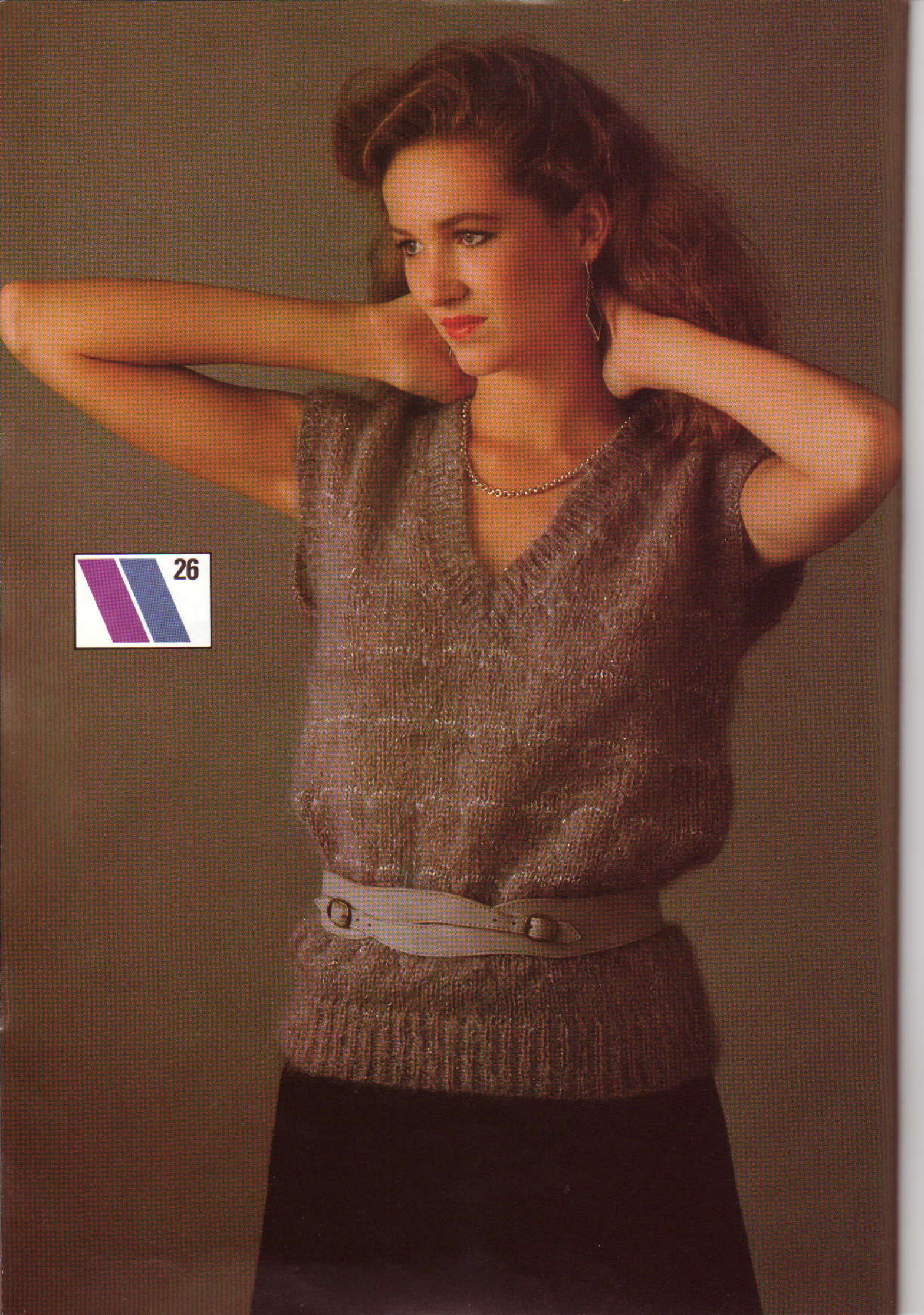

26



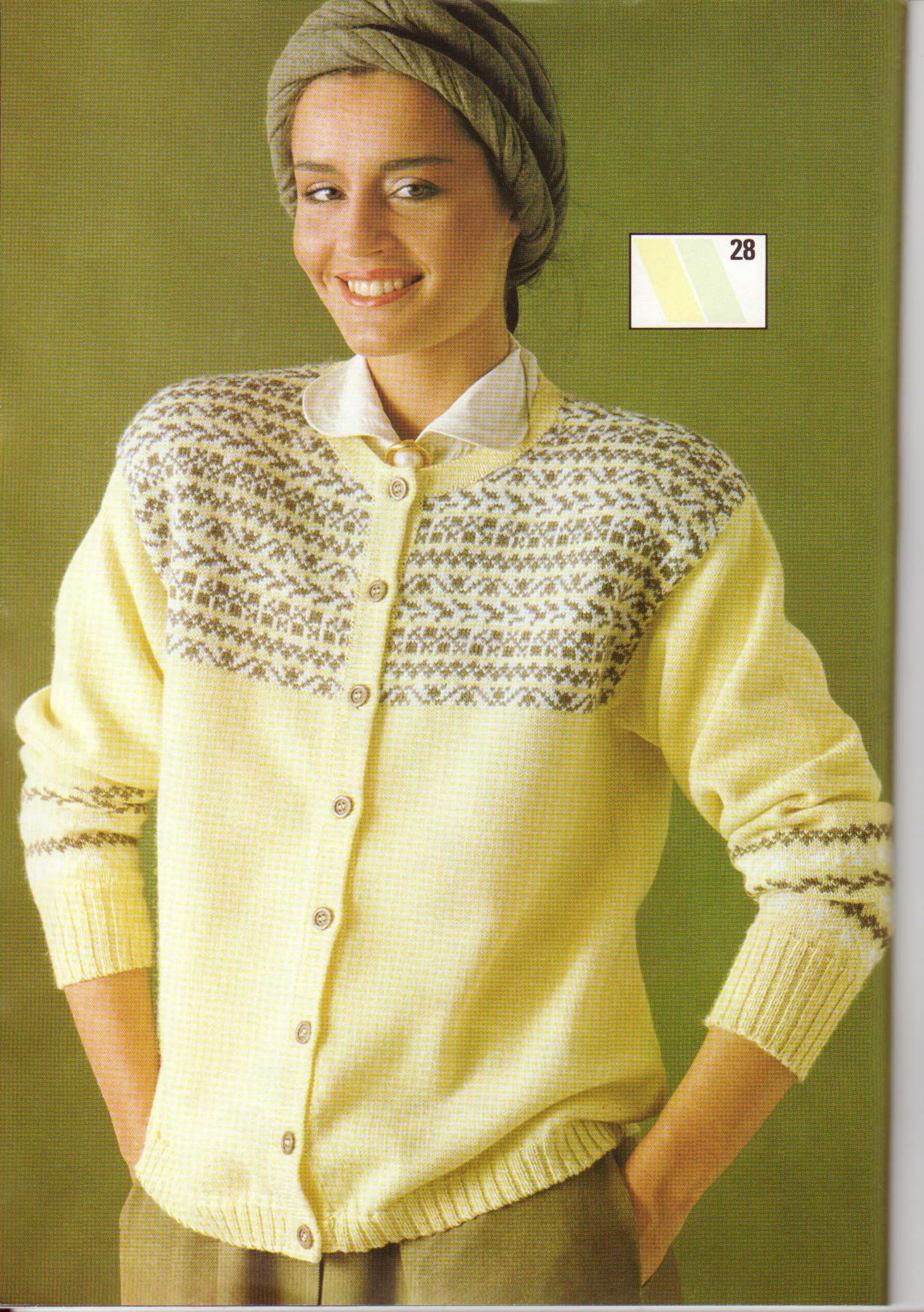



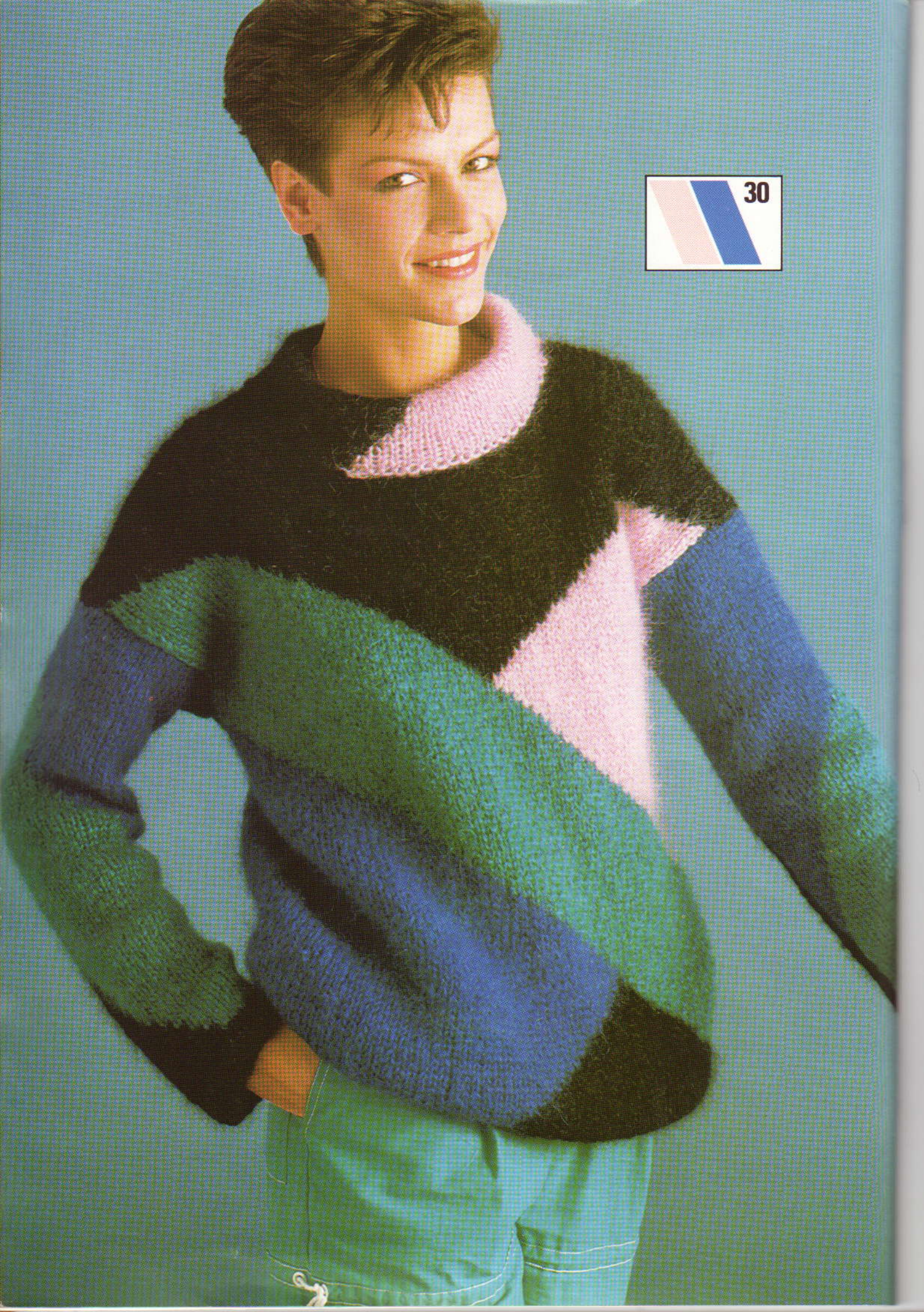









34

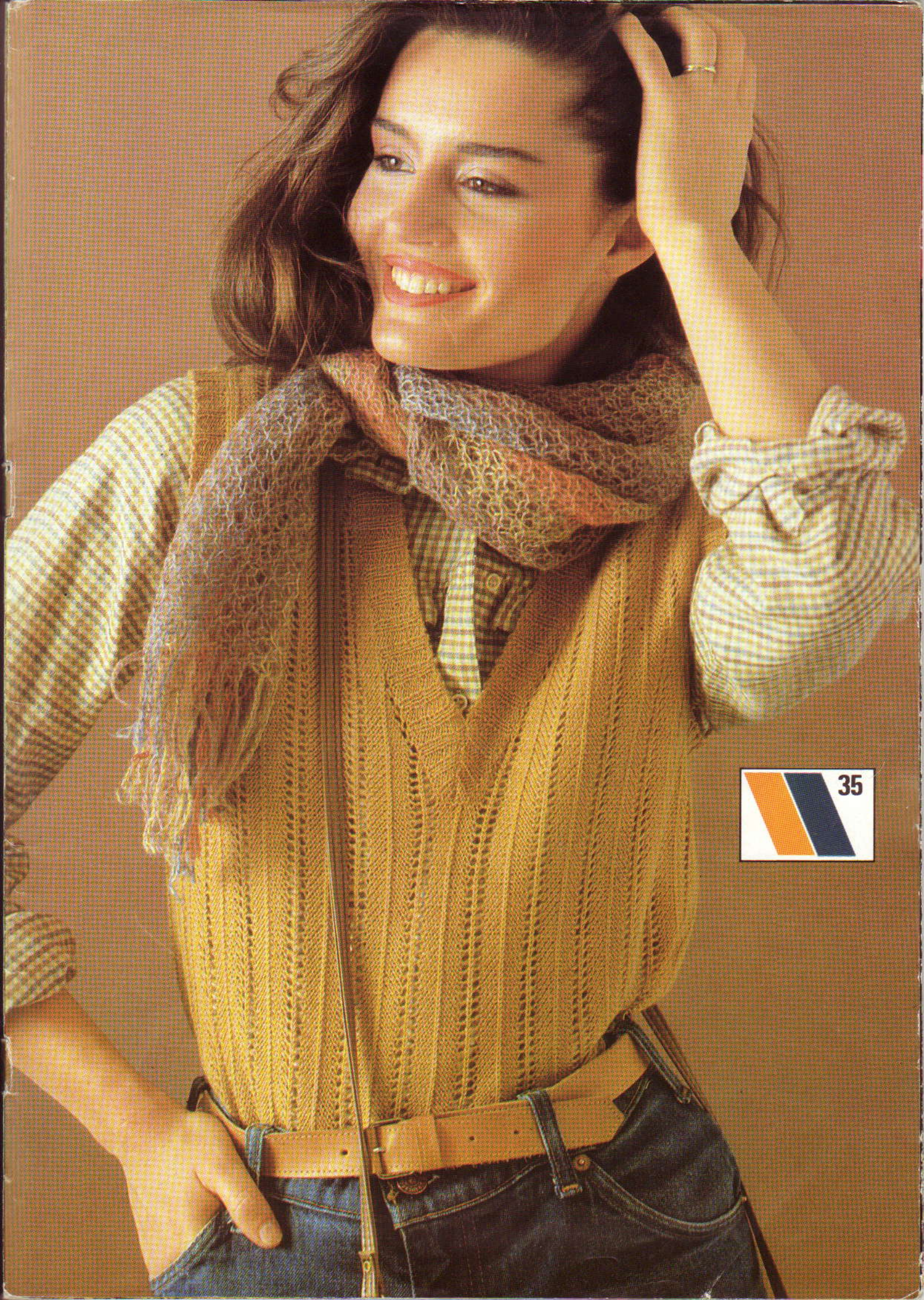



Коллекция
Модельный
ряд 890

 36