

# brother

# mode

BREIMACHINE · BREIMACHINE · BREIMACHINE · BREIMACHINE · BREIMACHINE



DEEL 2 25FLS



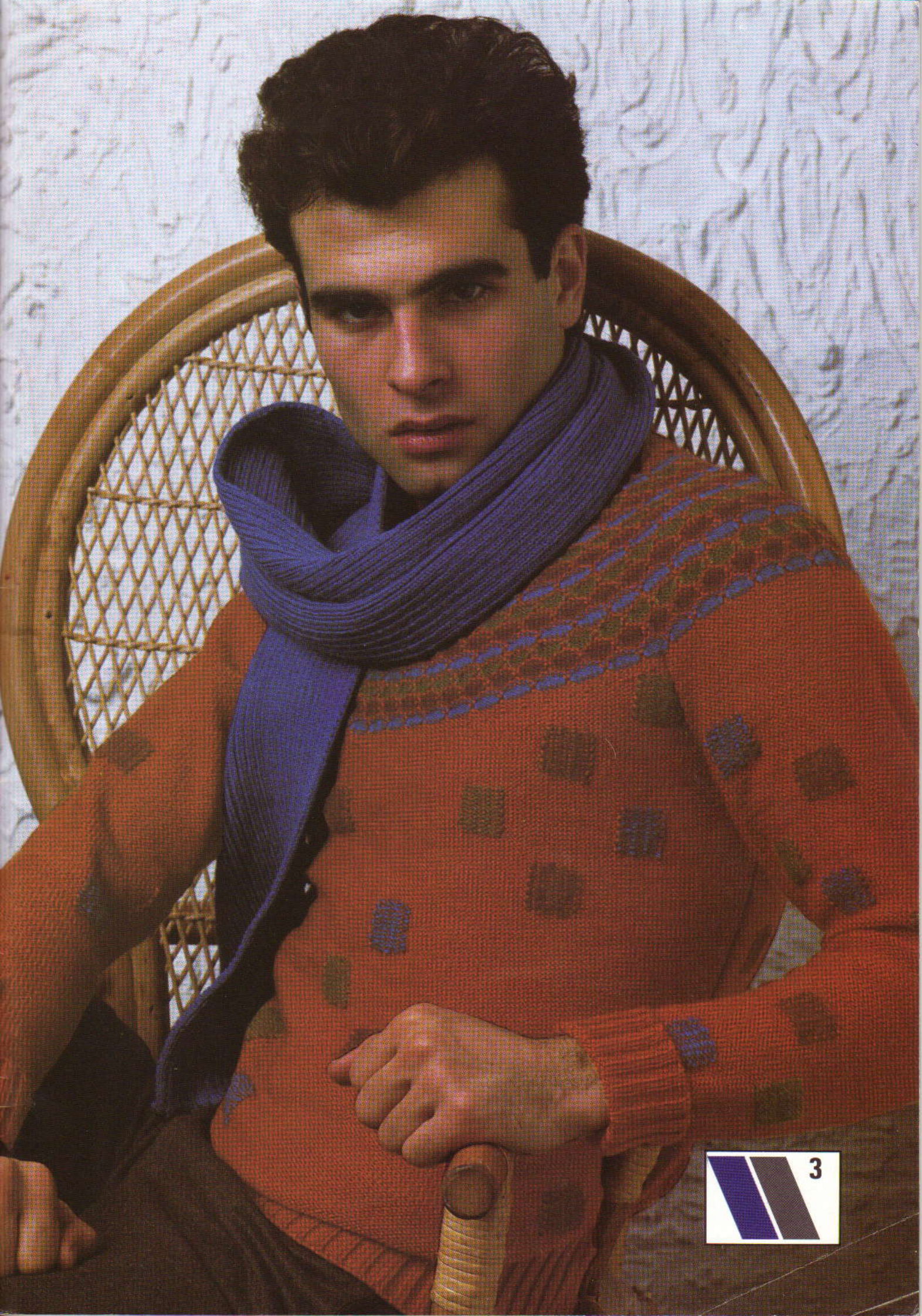



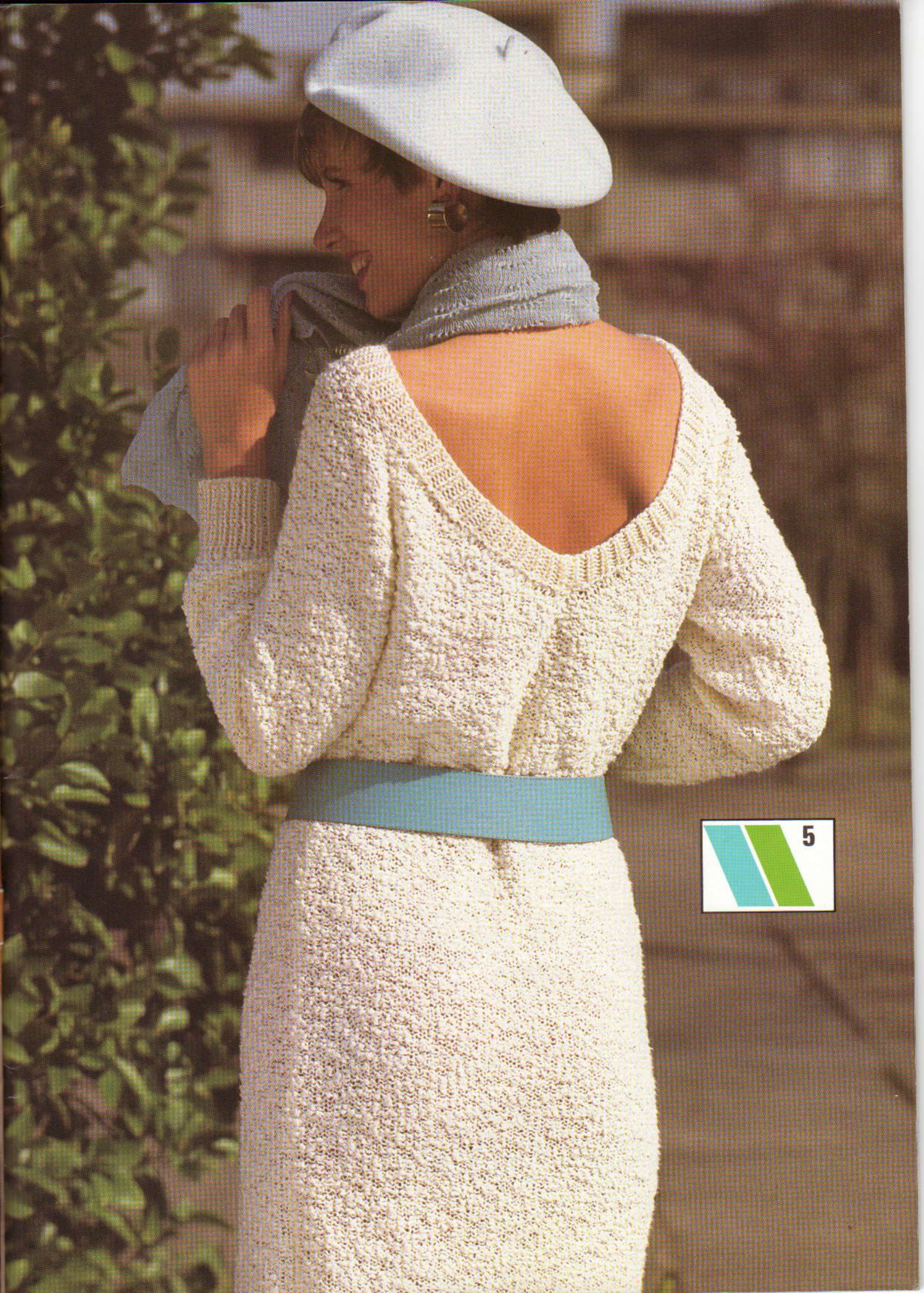

5

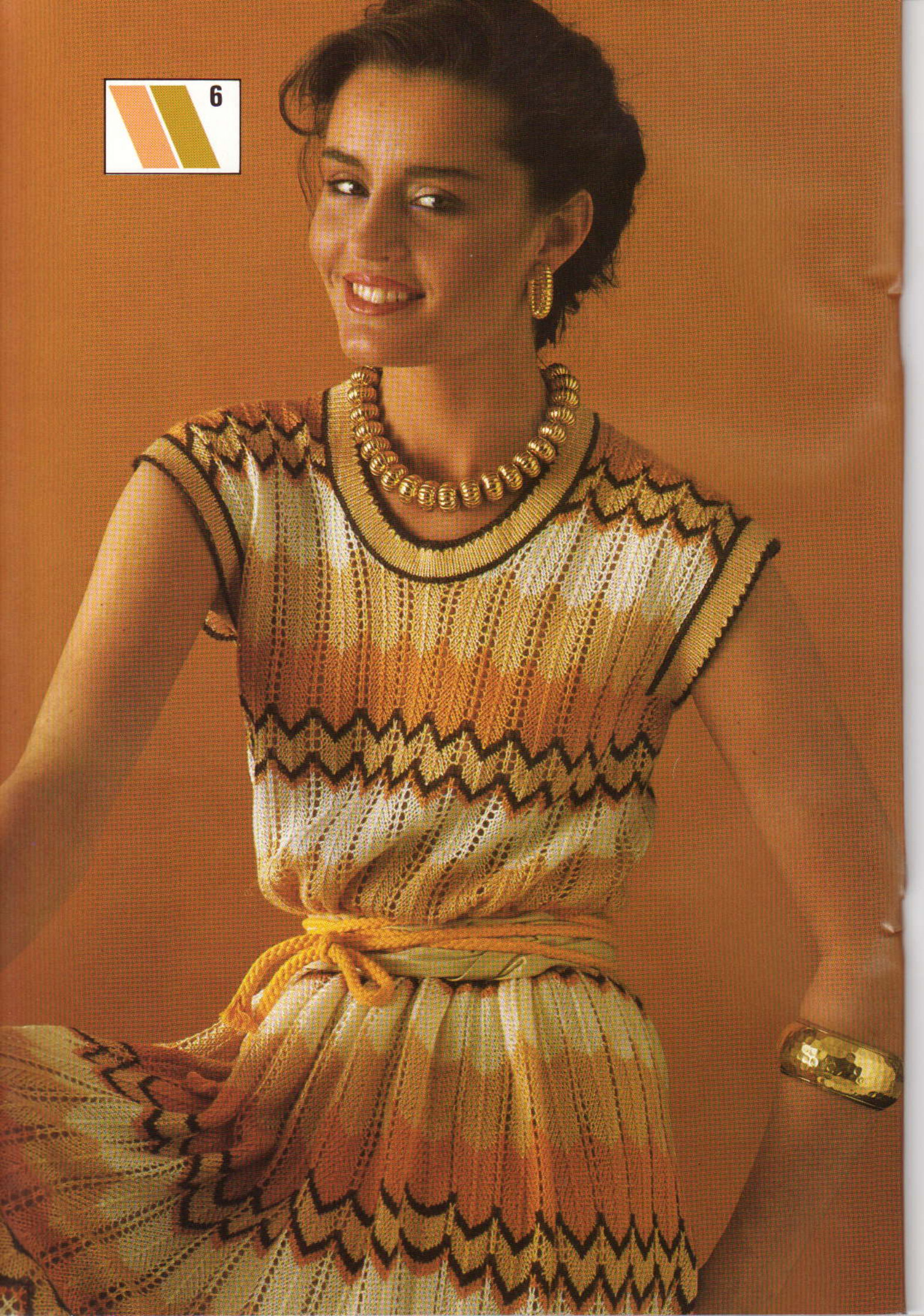







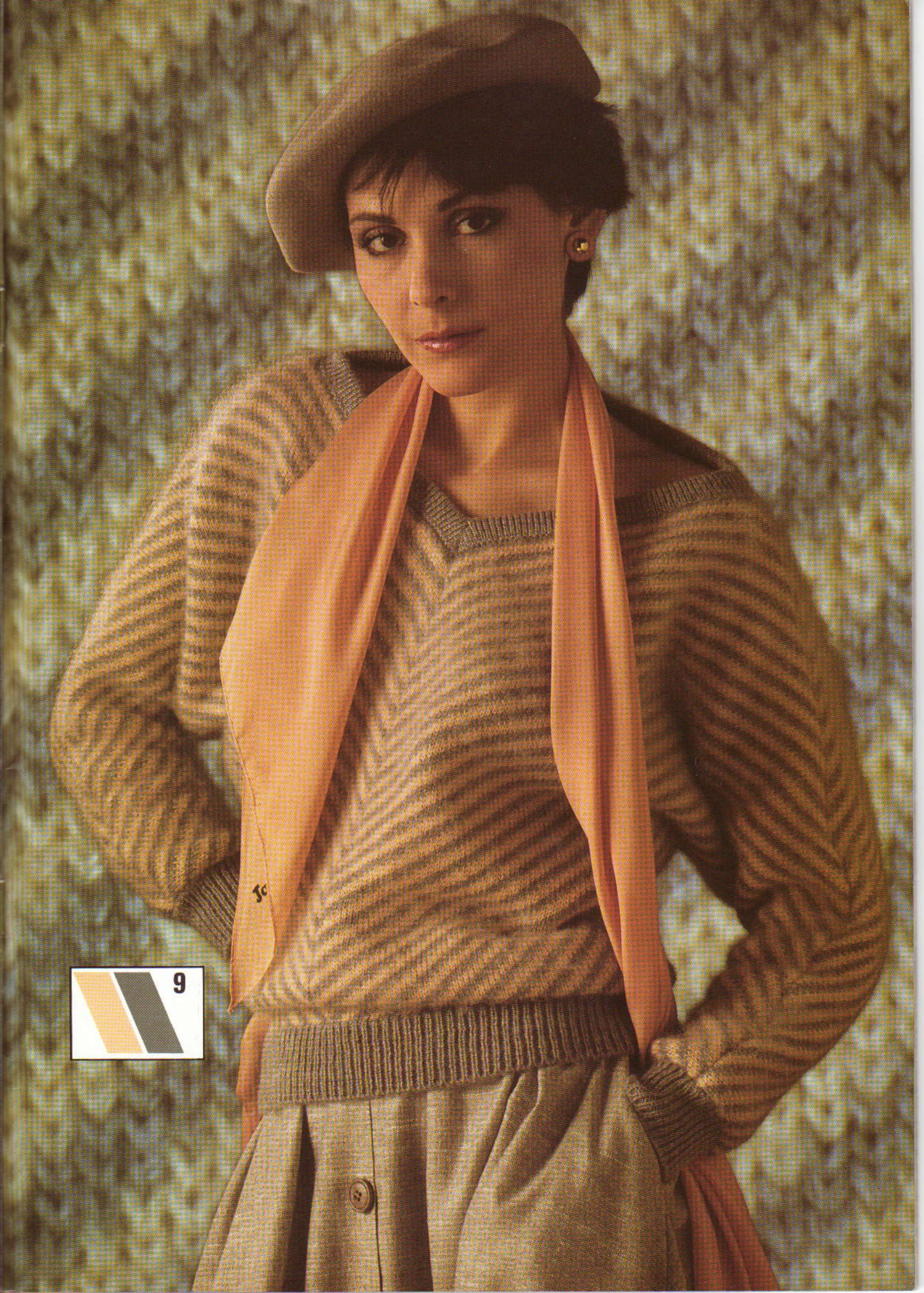

9



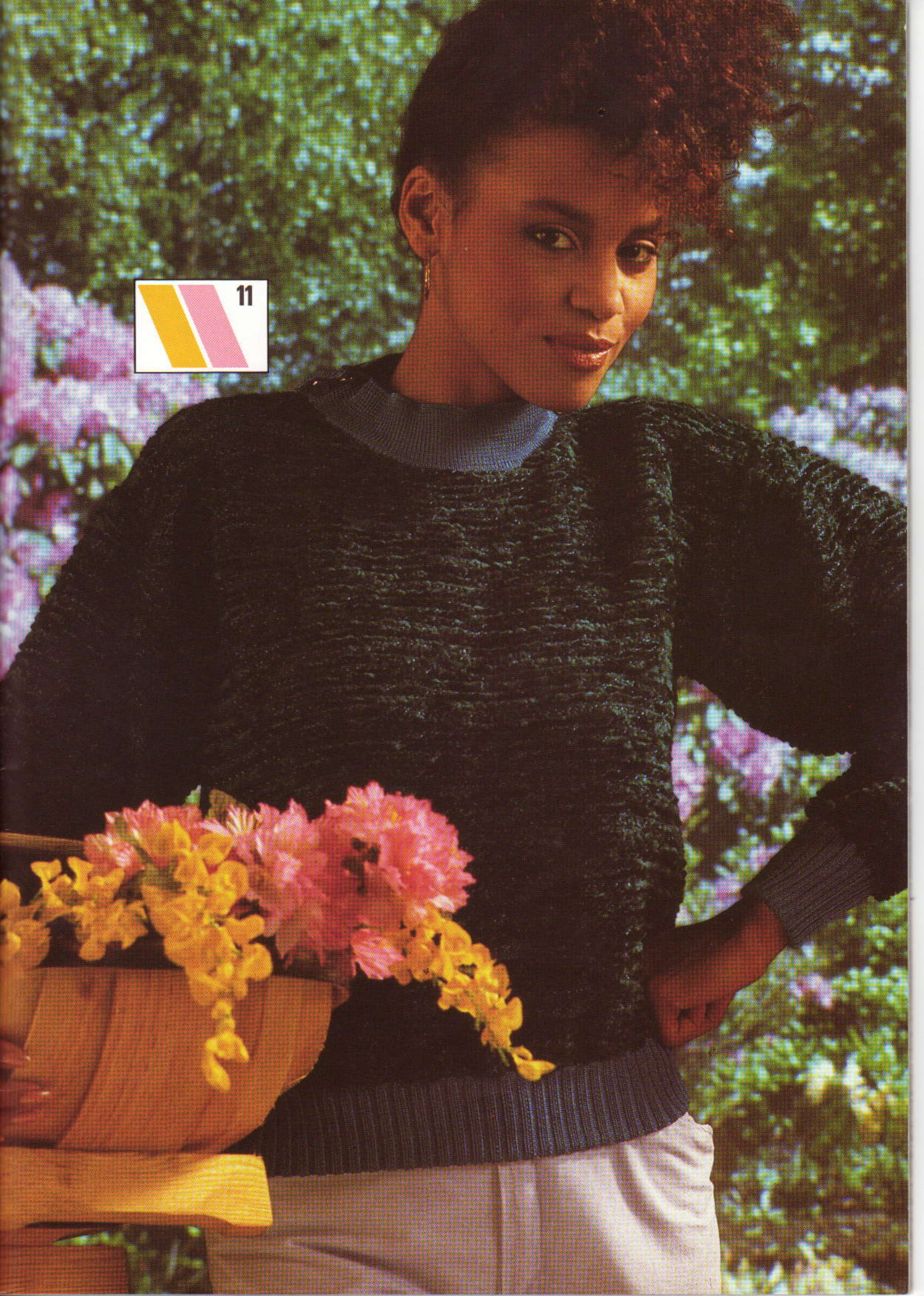





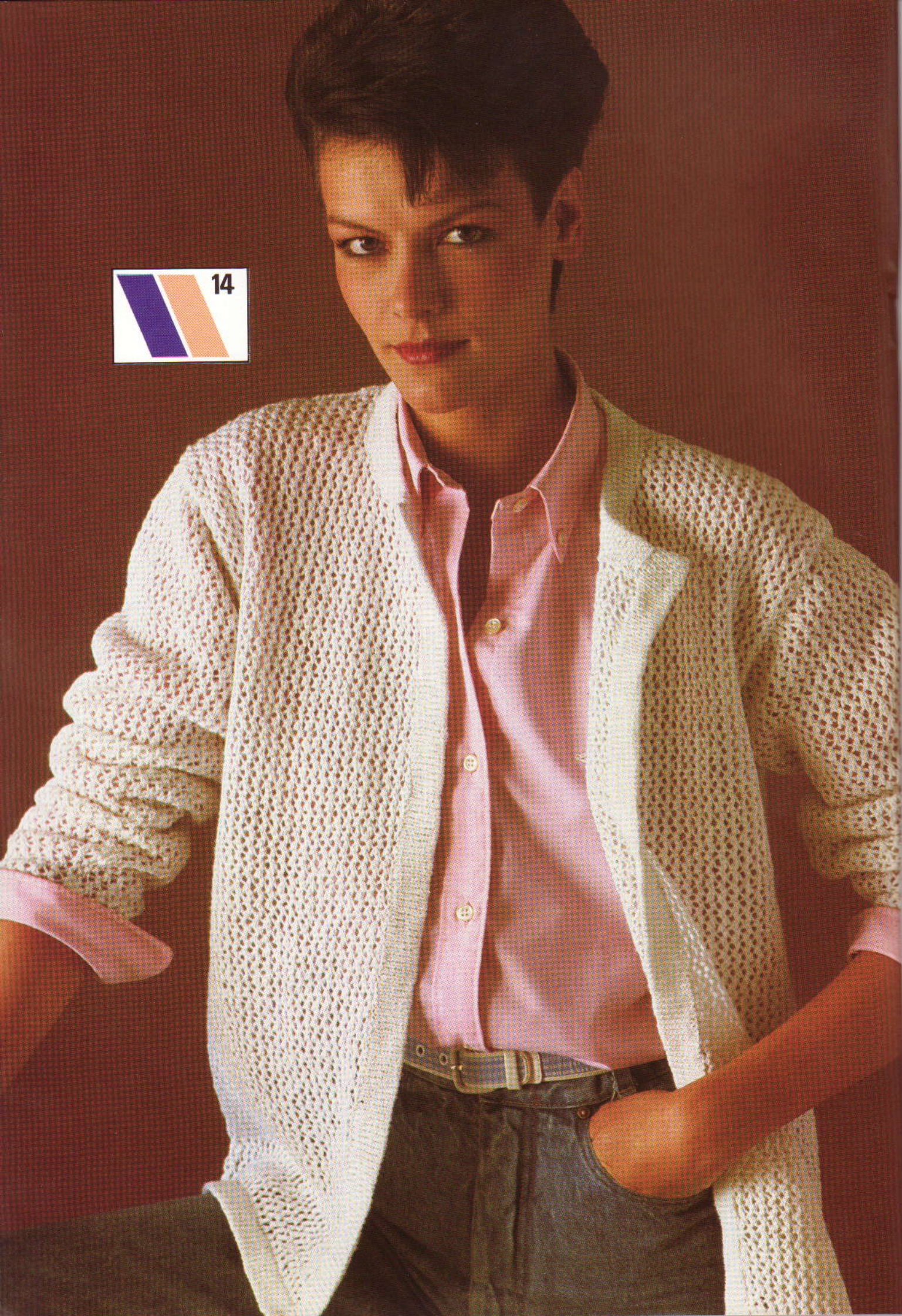

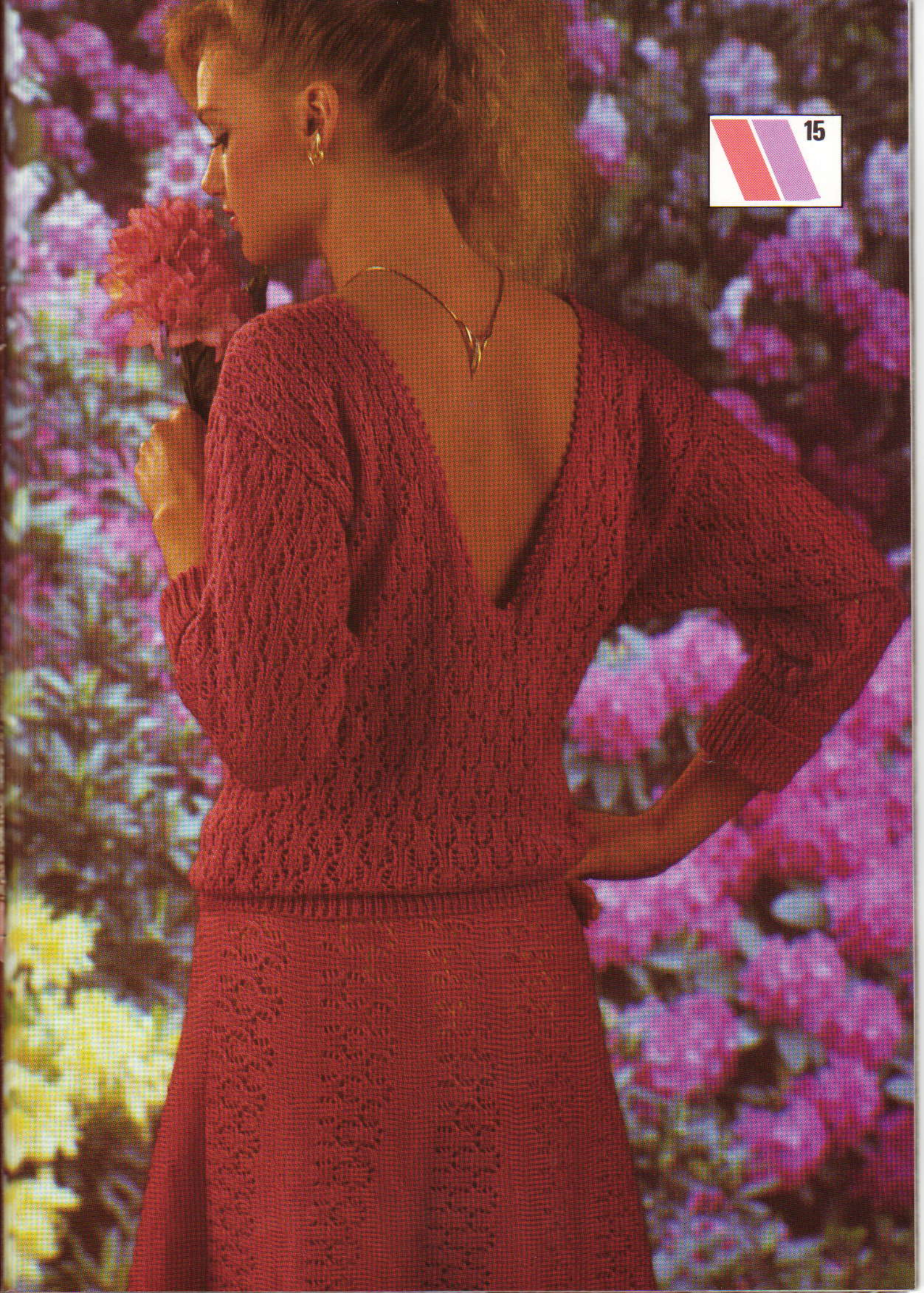

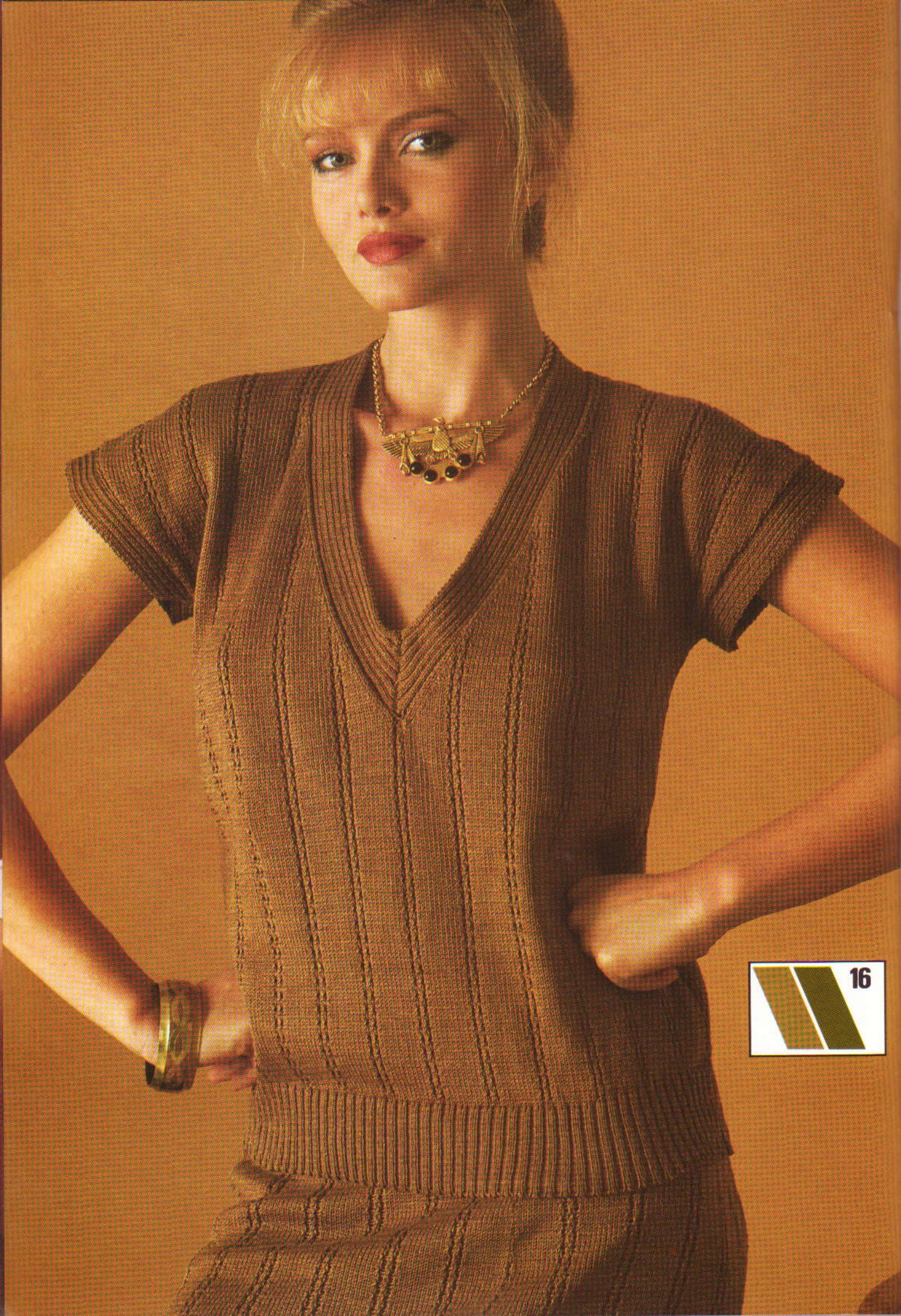







18



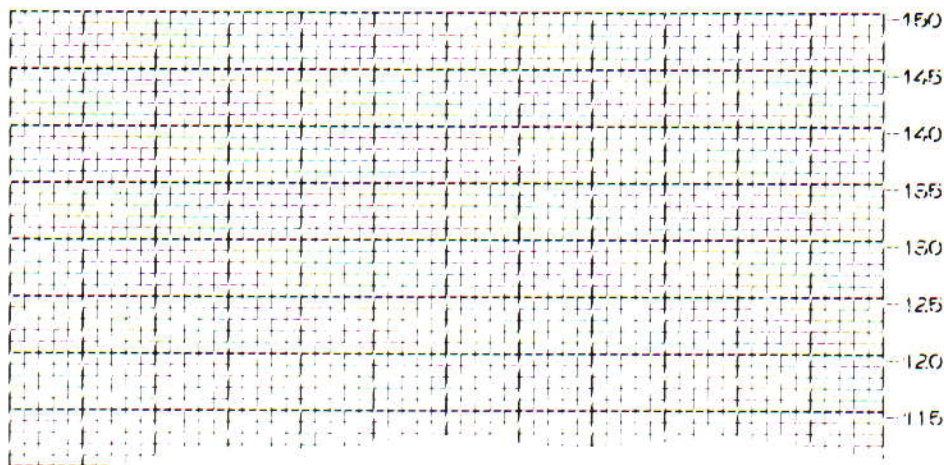

# Welkom bij Brother Mode

Voor U ligt het tweede deel van het Brother Modeboek, waarin wederom een groot aantal modellen, speciaal ontworpen voor de productie op de Brother breimachine, zijn opgenomen. Alle patronen zijn voorzien van een duidelijke beschrijving, zodat het ook voor de niet zo ervaren breister mogelijk is deze modieuze modellen te maken.

De meeste wolsoorten die voor de modellen worden gebruikt zijn in Nederland verkrijgbaar, maar U kunt natuurlijk ook andere soorten kiezen, mits U, door middel van een proeflapje, van te voren de steken-verhouding controleert.

Wij wensen U veel succes bij de vervaardiging van deze modellen.

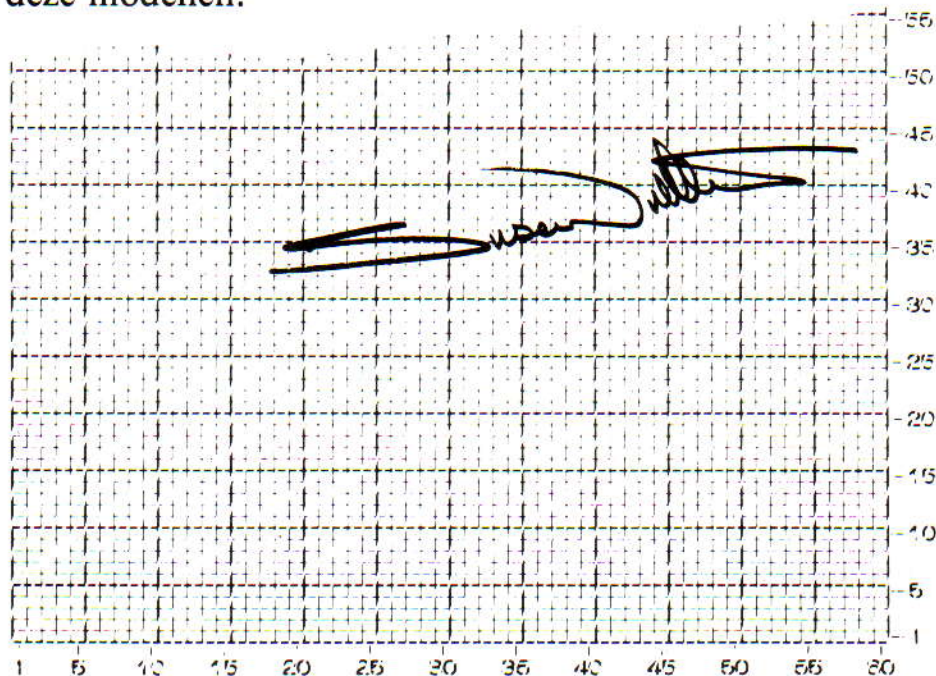

## AFKORTINGEN

A-st.	Buitenwerkingstand
B-st.	Breistand
beg.	Begin
D-st.	Patroonbreistand
DB	Dubbelbedsaanvulling
Doorg.	Doorgaan
E-st.	Ruststand
H	Hoofdgaren en hoofdkleur
HB	Hoofdbed
herh.	Herhaal (herhalen)
KK	Kontrasterende kleur
Meerd.	Meerderen
MHO	Met de hand opzetten
Mind.	Minderen
nld.	Naald(en)
overb.	Overblijvende
patr.	Patroon
Rest-breien	Wat restgaren opzetten, een paar t. breien en van machine afhalen.
RG	Restjes garen
SAL	Slede aan de linkerkant
SAR	Slede aan de rechterkant
Sg.	Steekgrootte
st.	Steek(steken)
t.	Toer(en)
tr. st.	Tricotsteek
TT	Toerenteller
VB	Volle boordsteek, d.w.z. alle nld. in de B-stand.
volg.	Volgende
000	Toerenteller op 000 zetten

## MACHINES:

A	Machine voor 24 st. patronen
B	Machine voor 8 st. patronen
C	Elektronische machine, of selectie met de hand
D	Grofbreimachine (KH230)

OPMERKING: Alle maten worden in cm aangegeven.

Voordat u begint, altijd de steekgrootte controleren.

Succes hangt af van een korrekte stekenverhouding!

De letter vóór de cijfers op de elektronische breimachine (KH910) betekent het volgende:

O = oranje = linkerkant van het bed  
G = groen = rechterkant van het bed

© Alle patronen, het drukwerk en foto's in dit boek zijn en blijven onder copyright van BROTHER INTERNATIONAL EUROPE LTD en kunnen niet geheel of gedeeltelijk zonder toestemming gereproduceerd worden.

Brother International (Nederland) BV  
Postbus 600, 1180 AP Amstelveen.  
Tel.: 02968-5355

Brother International (België) NV  
Rue J. Tieboutstraat 67  
1730 Zellick, Brussel.  
Tel.: 0465-1946

BROTHER INDUSTRIES LTD  
359 Chome, Horitadori, Mizuhoku, Nagoya, Japan.  
Grafische vormgeving: Premier Crew, London, Engeland.  
Gedrukt in Engeland door Staples Printers Limited.

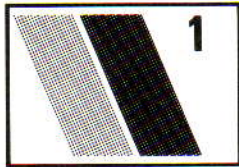

## GEWEVEN TUCKSTEEK ROK MET MINI-PONCHO EN KANTEN TRUI

**MACHINES:** A, B of C.  
**BENODIGDHEDEN:** 100% wol 380 m/100 gr. (30 st. en 40 t. = 10 cm) Perle Krepp, Tubor Tubca. **Rok:** Donkerroze — 500 gr.; lila — 50 gr.; lichtgroen — 50 gr.; zilvergrijs — 500 gr. Breed elastiek. **Mini-poncho:** Donkerroze (H) — 150 gr.; lila — 25 gr.; lichtgroen — 25 gr. **Trui:** Zilvergrijs — 420 (450, 480, 510, 540) gr. **MATEN:** Voor bovenwijdte 81 (86, 92, 97, 102) cm. **Rok** — één maat, lengte ca. 68 cm (zonder tailleboord). **Poncho** — één maat, 48 cm<sup>2</sup> (zonder franje). **PROEFLAP:** weefst. — 24 st. en 43 t. = 10 cm (Sg. 6). Kant (kaart 2) — 26 st. en 44 t. = 10 cm (Sg. 5). **BOORDSTEEK:** 2 x 2.

### Weven — Tuckpatroon

Kaart 1. H = Donkerroze. Weefdraad — Om en om groen en lila. Patroon: 10 t. groen, 2 t. lila, 10 t. groen weven. Beide TUCK-toetsen indrukken. Met H, 3 t. tuckst. breien. TUCK-toetsen vrijmaken. 1 t. H breien. 10 t. met lila, 2 t. met groen, 10 t. met lila weven. Met H, 3 t. tuckst. breien. TUCK-toetsen vrijmaken. 1 t. H breien. Deze 52 t. herh.

### ROK

Wordt overdwars gebreid. Kaart 1 inbrengen. Met RG 123 st. opzetten en een paar t. breien. SAR. Op weven instellen. 000. Sg. 6. Met H in toevoeroog A, het patroon breien tot de TT op 338 staat. St.

20 t/m 53 aan de rechterkant van het bed rest-breien, maar niet van de machine halen. Doorgaan met patr. tot de TT op 776 staat. St. 20 t/m 53 aan de rechterkant van het bed rest-breien, maar niet van de machine halen. Doorg. met patr. tot de TT op 1092 staat. Rest-breien. De naden met de hand samenbreien.

### ZAKKEN

34 st. van één kant van de zak opnemen en op nld. zetten. Het RG niet verwijderen. 000. Sg. 5. 4 t. met H breien. \* 1 st. aan de taillezijde mind. en 1 st. aan de tegenovergestelde zijde meerd. 2 t. breien\*. Van \* tot \* herh. tot de TT op 50 staat. Afkanten. 34 st. van de andere kant van de zak opnemen en op nld. zetten. Het RG verwijderen. Als zijde breien, in spiegelbeeld. 2e zak op dezelfde manier afwerken. Zaknaden sluiten.

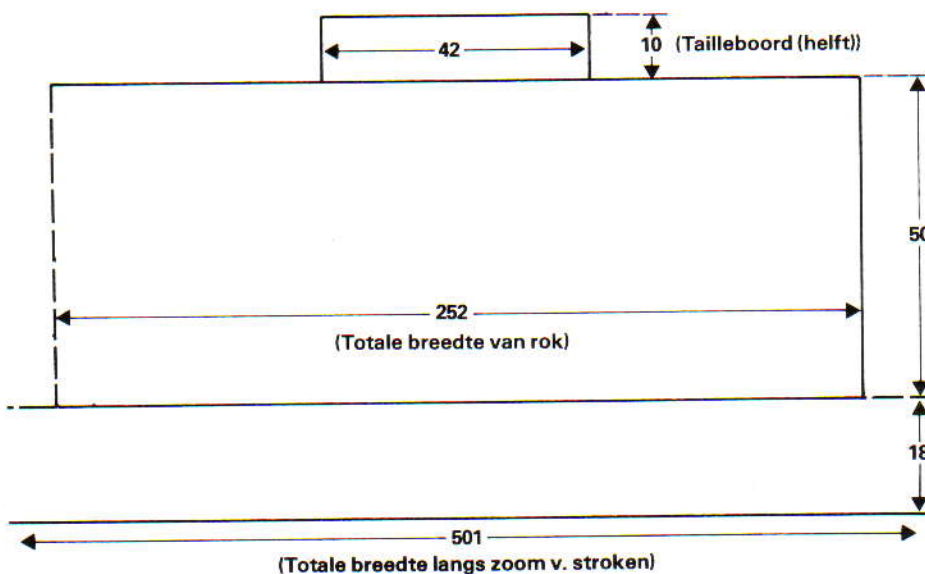
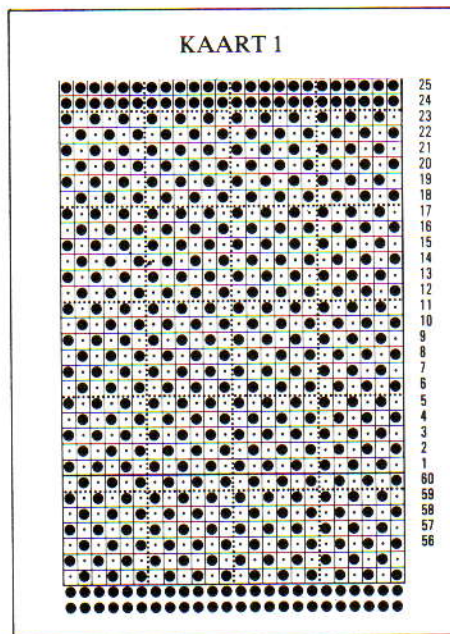

### TAILLEBOORD (2 delen)

De rok en plooiën oppersen zoals op de tekening aangegeven. De zakken moeten aan de binnenkant van een plooi gezet worden. Met de goede kant van het werk naar u toe, 118 st. gelijk verdeeld langs de helft van de taille opnemen. Sg. 6. 1 t. met H breien. Op 2 x 2 boordst. overzetten. 000. Sg. 2/2. 90 t. boordst. breien. Op HB overzetten. Sg. 6. 2 t. breien. Rest-breien. Tailleboordnaden sluiten, in tweeën naar buiten vouwen en met stiksteekjes vastzetten door de laatste t. die met H gebreid is. Het elastiek wordt op deze manier omsloten.

### STROKEN (6 delen)

Kaart 2 inbrengen. Met RG 195 st. opzetten en een paar t. breien. SAR. Sg. 5. Met zilvergrijs 8 t. breien. Een rijtje gaatjes maken op afwisselende nld. (nld. in B-st. laten). 8 t. breien en zoom omslaan. 000. Sg. 5. 2 t. breien. Doorg. in kantpatr. tot de TT op 74 staat. 2 t. tr. st. breien. Restbreien.

### AFWERKING

Alle strookdelen oppersen. Deze zo samennaaien dat ze een cirkel vormen. De zoom van de rok in zessen delen en merkdraadjes aanbrengen. Met de goede kant van strook naar u toe, de st. van 1 deel op de machine zetten, 2 st. op elke nld. Met de verkeerde kant van de rok naar u toe, de st. tussen 2 merkdraadjes opnemen en op dezelfde nld. zetten. Sg. 10. Met H, 1 t. breien. Met de tongennaald afkanten maar het garen niet afbreken. Alle stroken op dezelfde manier aan de rok zetten. Nogmaals persen.

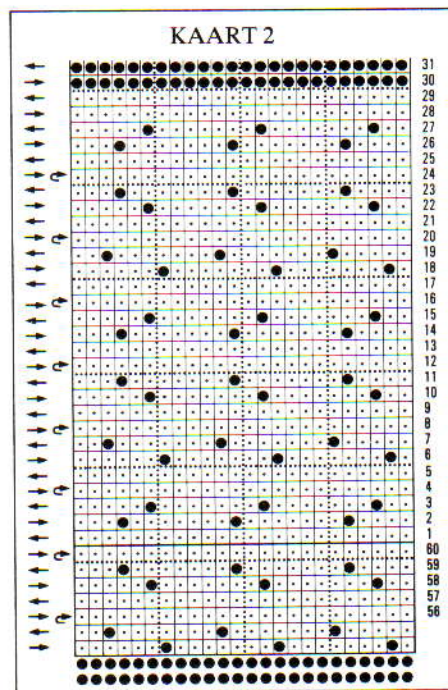

### GEWEVEN MINI-PONCHO

Het weef/tuckpatr. zoals aangegeven voor de rok.

Kaart 1 inbrengen. Met H 117 st. MHO. 000. Sg. 6. 60 t. patr. breien. De middelste 17 st. afkanten. St. aan de linkerkant rest-breien.

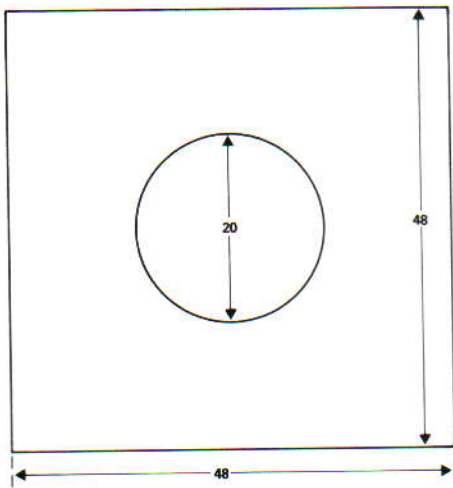

### Hals

1 t. patr. breien. Aan de halszijde eenmaal 3 st. afkanten, tweemaal 2 st., 5 maal 1 st., tweemaal 1 st. op elke 4e t. en tweemaal op elke 6e. t. Er blijven 34 st. over. Recht omhoog breien tot de TT op 109 staat. Aan de halszijde 1 st. op de volg. en volg. 6e t. meer., vervolgens tweemaal op elke 4e t., en 5 maal op elke 2e t. 1 t. breien. Tweemaal 2 st. opzetten en eenmaal 3 st. Er zijn nu 50 st. Rest-breien. De st. aan de linkerkant op de nld. terugzetten en deze zijde in spiegelbeeld afbreien. Aan de halszijde 17 st. opzetten en st. van de eerste kant weer op nld. zetten. 117 st. 000. 60 t. patroon breien. Afkanten.

### AFWERKING EN HALSBOORD

Het vierkant oppersen. Franje met H maken en aan de buitenrand zetten. Met H 178 st. voor 2 x 2 boordst. opzetten. 000. 12 t. boordst. breien. Overgaan op rondbreien (alle nld. op B-st.). Sg. 6/6. 000. Breien tot de TT op 8 staat. Rest-breien. Halsboorduiteinden sluiten. Aan de hals zetten met een stiksteekje door de laatst t. die met H gebreid is, te beginnen met de buitenkant, dan de binnenkant vastzetten. Nogmaal oppersen.

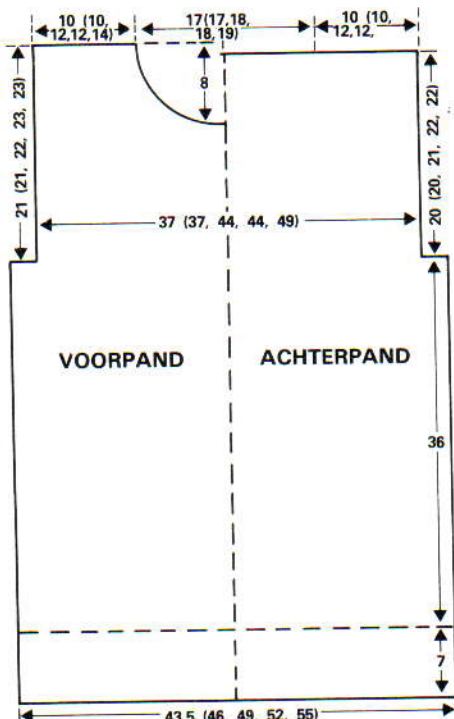

### KANTEN TRUI

OPMERKING: Voor KH 860 en KH 881 machines, kaart 2 gebruiken en met de kantkam om en om de kantpatronen instellen. Voor KH 910 machines: 8 maal een blanco vierkant langs de kantpatr. programmeren. Op de andere modellen gekozen nld. van het afwisselende kantpatr. op de B-st. schuiven.

### ACHTERPAND

122 (130, 138, 146, 154) st. opzetten. 36 t. boordst. breien. Op HB overzetten. Kaart 2 inbrengen. 000. Sg. 5. Het kantpatr. breien tot de TT op 150 staat. 000.

### Armsgaten

8 (12, 8, 12, 8) st. aan het beg. van de volg. 2 t. afkanten. Doorg. tot de TT op 84 (84, 88, 92, 92) staat. Rest-breien.

### VOORPAND

Als achterpand tot de TT op 56 (56, 60, 64, 64) boven de armsgatvorming staat.

### Hals

De middelste 16 (16, 18, 18, 20) st. rest-breien. St. aan linkerkant rest-breien. 1 t. breien. Aan de halszijde als volgt afkanten: eenmaal 4 st., eenmaal 3 st. en tweemaal 2 st. 1 st. op elke 2e t. mind., 5 (5, 6, 6, 7) maal. Er blijven 37 (41, 43, 47, 49) st. over. Doorbreien tot de TT op 88 (88, 92, 96, 96) staat. Rest-breien. St. aan linkerkant weer op de nld. zetten en deze zijde in spiegelbeeld afbreien.

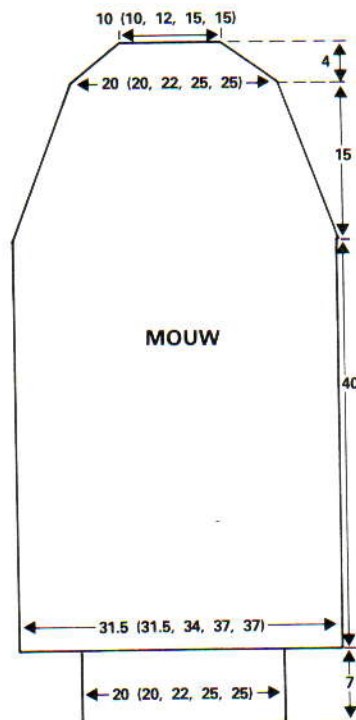

### MOUWEN

Met RG 90 (90, 98, 106, 106) st. opzetten en een paar t. breien. 000. Sg. 5. Met H het kantpatr. breien tot de TT op 168 staat. 000.

### Mouwkop

1 st. aan weerskanten van de volg. en elke 4e t. mind., in totaal 17 maal, vervolgens op elke t. 14 maal. Er blijven 28 (28, 36, 44, 44) st. over. Afkanten.

### MOUWBOORDEN

Met de goede kant van het werk naar u toe, de st. van de onderkant van de mouw op 58 (58, 64, 74, 74) nld. zetten, en st. gelijk verdeeld over de t. mind. Sg. 5. 1 t. breien. Op boordst. overzetten. 000. Sg. 2/2. 72 t. boordst. breien. Op HB overzetten. Sg. 5. 2 t. breien. Rest-breien.

### HALSBOORD EN AFWERKING

Eén schoudernaad sluiten. Met de goede kant van het werk naar u toe, 134 (134, 138, 138, 142) st. gelijk verdeeld langs de hals opnemen. Sg. 5. 1 t. breien. Op boordst. overzetten. 000. Sg. 2/2. 120 t. boordst. breien. Op HB overzetten. Sg. 5. 2 t. breien. Rest-breien. Tweede schoudernaad sluiten. Halsboord in tweeën naar buiten vouwen en met een stiksteekje door de laatste t. die met H gebreid is, vastzetten. Zij-, mouw- en mouwboordnaden sluiten. De mouwen inzetten (mouwkop wat plooiën zodat hij in het armsgat past). Mouwboorden in tweeën naar buiten vouwen en met een stiksteekje door de laatste t. die met H gebreid is, vastzetten. Oppersen.

KH910

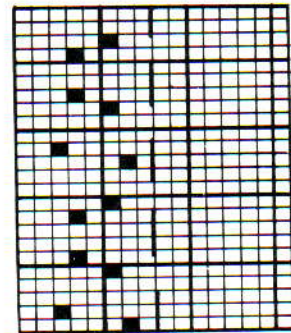

### KANTPATTERN

Strook — Programmeer st. 1 t/m 8 (alles in kantpatr)

Trui — Programmeer st. 1 t/m 16 (kantbanen)



WEEFPATROON  
(Rok & Poncho)

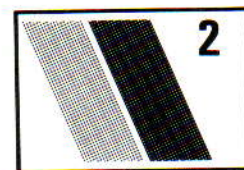

### TWEDEELIG DAMESPAKJE

MACHINES: A, B of C.  
BENODIGDHEDEN: Acryl-wolmengsel 434 m/100 gr. (26 st. en 44 t. = 10 cm) Phildar Pronostic 229. H (citroengeel) — 500 (500, 550, 550, 600) gr., le inbreikleur (blauw), 2e inbreikleur (groen), 3e inbreikleur (lila) — 30 (35, 40, 45, 50) gr. van elk. 2,5 cm breed elastiek voor de taille.  
MATEN: Voor bovenwijdte 81 (86, 91, 96, 101) cm, heupbreedte 86 (91, 96, 101, 106)

cm. **PROEFLAP:** 30 st. en 38 t. = 10 cm (Sg. 6.1). **BOORDSTEELK:** 1 x 1, Sg. 2/2. **OPMERKING:** In het voorpand van de trui is een patroon gebreid, maar u kunt het patroon ook voor het achterpand gebruiken. Het patr. wordt in intarsia gebreid, maar kan ook in aparte blokken uitgevoerd worden — in dit geval moet u een extra st. aan weerskanten van de baan met blokken bijmaken voor de naad.

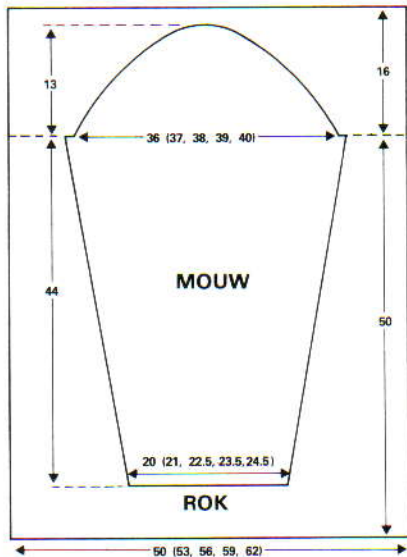

#### ROK (2 delen)

Met H 152 (101, 176, 179, 188) st. MHO. Sg. 6, 10 t. breien. Sg. 10, 1 t. breien. 000. Sg. 6.1, 190 t. breien. Op 1 x 1 boordst. overzetten. 000. Sg. 2/2, 70 t. breien. Afkanten. Tweede deel breien.

#### AFWERKING

Zijnaden sluiten. De zoom bij de losse t. omvouwen en vastzetten. Maak flanelsteekjes bij de taille en rijg hier het elastiek doorheen.

#### ACHTERPAND TRUI

Met H 137 (143, 152, 158, 167) st. MHO. Sg. 6, 8 t. breien. Sg. 10, 1 t. breien. 000. Sg. 6.1, 65 t. breien. Uitgaande van het midden, de 5e st. aan weerskanten van de 'O' naar de nld. ernaast overzetten en vervolgens elke 10e st. naar de nld. ernaast overzetten. De lege nld. in de B-st. laten staan. Doorbreien tot de TT op 179 staat.

#### Armsgat

000. 4 st. aan het beg. van de volg. 2 t. en 3 st. aan het beg. van de volg. 2 t. afkanten. 1 st. aan weerskanten van de volg. en elke 2e t. mind., 6 maal. Recht omhoog breien tot 76 (76, 84, 84, 92) t.

#### Schouders en achterhals

De middelste 35 (41, 44, 44, 47) st. restbreien. De nld. aan de andere kant van de slede naar E-st. schuiven. Aan de armsgatzijde 3 maal 8 st. afkanten en eenmaal 6 (6, 9, 12, 15) st. en TEGELIJKERTIJD aan de halszijde tweemaal 3 st. afkanten en eenmaal 2 st. H aan de andere kant invoegen en deze zijde in spiegelbeeld afbreien.

#### VOORPAND

Met H 137 (143, 152, 158, 167) st. MHO. Sg. 6, 8 t. breien. Sg. 10, 1 t. breien. 000. Sg. 6.1, de teltekening volgen en 65 t. breien, de t. met gaatjes zoals achterpand breien. Doorbreien tot de TT op 179 staat.

#### Armsgat

Als achterpand tot 49 (49, 57, 57, 65) t.

#### Voorhals

De middelste 13 (19, 22, 22, 25) st. restbreien. De nld. aan de andere kant van de slede naar de E-st. schuiven. De armsgatzijde recht houden, en aan de halszijde eenmaal 4 st., eenmaal 3 st., driemaal 2 st. afkanten, vervolgens 6 maal 1 st. aan de halszijde mind. TEGELIJKERTIJD, als de TT op 76 (76, 84, 84, 92) staat ...

#### Schouders

Als achterpand. Garen aan de andere zijde aanhechten en in spiegelbeeld afbreien.

#### MOUWEN

Met H 62 (65, 68, 71, 74) st. MHO. Sg. 6, 8 t. breien. Sg. 10, 1 t. breien. 000. Sg. 6.1, 6 t. breien. 1 st. aan weerskanten van de volg. en elke volg. 6e t. meer., in totaal 24 maal. Er zijn nu 110 (113, 116, 119, 122) st. Recht omhoog breien tot de TT op 166 staat.

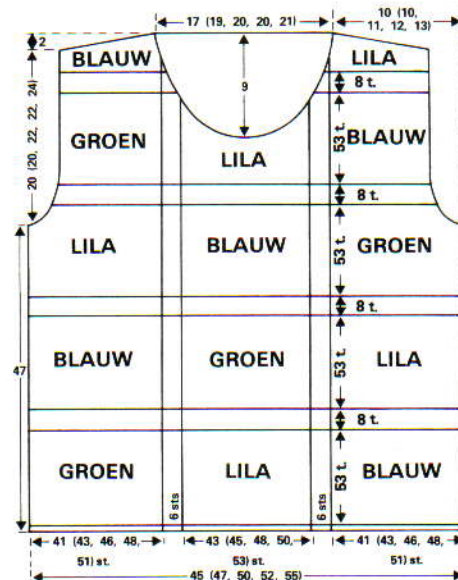

#### Mouwkop

000. 4 (4, 4, 5, 5) st. aan het beg. van de volg. 2 t. afkanten. 2 (2, 3, 3, 3) st. aan het beg. van de volg. 2 t. afkanten. 1 st. aan weerskanten van de volg. en elke 2e t. mind., in totaal 11 maal. 1 st. aan weerskanten van de volg. en elke t. mind., 14 maal. 3 st. aan het beg. van de volg. en elke t. afkanten, in totaal 8 maal. Afkanten.

#### AFWERKING EN HALSBOORD

Eén schoudernaad sluiten. Met de goede kant van het werk naar u toe, 124 (136, 142, 142, 148) st. gelijk verdeeld langs de hals opnemen. Sg. 6, 8 t. met H breien. Sg. 10, 1 t. breien. Sg. 6, 8 t. breien. Restbreien. Tweede schoudernaad sluiten. Halsboord in tweeën naar buiten vouwen en met stiksteekjes vastzetten door de laatste t. die met H gebreid is. Zij- en mouwnaden

sluiten. Mouwen inzetten. De zomen omslaan. Een koord maken en door de gaatjes rijgen.

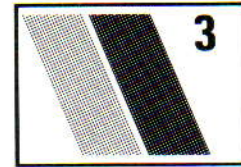

#### HERENTRUI

**MACHINES:** A, B of C. **BENODIGDHEDEN:** Acryl, high bulk 470 m/100 gr. (31 st. en 42 t. = 10 cm) DS Acryl (v. Rijn). 350 (380, 410, 440, 470) gr. cognac (H); 45 (45, 55, 55, 65) gr. blauw (A); 30 (30, 40, 40, 50) gr. groen (B); 30 (30, 40, 40, 50) gr. bruin (C); **MATEN:** Voor bovenwijdte 91 (96, 102, 107, 112) cm. **PROEFLAP:** tr. st. — 31 st. en 41 t. = 10 cm (Sg. 6). Tuckst. — 29 st. en 54 t. = 10 cm (Sg. 6). **BOORDSTEELK:** 2 x 2, Sg. 1/1. **OPMERKINGEN:** Er worden 2 draden gebruikt voor de weefmotiefjes (u kunt zelf bepalen waar u deze erin wilt werken). Tuckst.: \*toer 1 t/m 2, met H breien. t. 3 t/m 6, met A breien\*. Van \* tot \* herh. maar i.p.v. A, B en vervolgens C gebruiken.

#### ACHTERPAND

Met H, 152 (160, 168, 176, 184) st. opzetten. 46 t. boordst. breien. Op HB overzetten. Kaart inbrengen. 000. Sg. 6. 4 t. breien. Weefmotief beginnen. Tot TT 48 breien. Kaart verwijderen en achterstevoren aanbrengen. 2 t. breien. Doorg. met weefpatr. tot de TT op 94 staat. Kaart verwijderen en weer inbrengen op de le kant. 2 t. breien. Doorweven en -breien tot TT 112. De nld. instellen op de volg. weeft. Nld. nr. 22, 24, 26, 28 links van de nld. die al in de D-st. staan, naar de D-st. schuiven. 1 t. weven. Dit 11 t. lang herh. 2 t. breien. TT 126. De kaart terugzetten op de 1e t.\*

#### Raglan

5 st. aan het beg. van de volg. 2 t. afkanten. Met weven beginnen en TEGELIJKERTIJD 1 st. aan weerskanten van de volg. 11 t. mind., vervolgens op elke 2e t., 8 (9, 10, 11, 12) maal. 1 t. breien. De overb. 104 (110, 116, 122, 128) st. restbreien.

#### VOORPAND

Als achterpand tot \*.

#### Raglan

5 st. aan het beg. van de volg. 2 t. afkanten. Doorg. met raglanmind. als achterpand en TEGELIJKERTIJD doorgaan tot de TT op 6 (8, 10, 12, 14) staat.

#### Hals

De middelste 24 (26, 28, 30, 32) st. en st. links naar de E-st. schuiven. 2 t. breien. Op de volg. en elke 2e t. 5, 4, 4, 4, 4, 4, 3, 3, 3, 2, 2, 2, nld. naar de E-st. schuiven. Alle nld. staan nu op de E-st. Garen weer aan halszijde aanhechten, de middelste 24 (26, 28, 30, 32) nld. en de nld. rechts op de E-st.

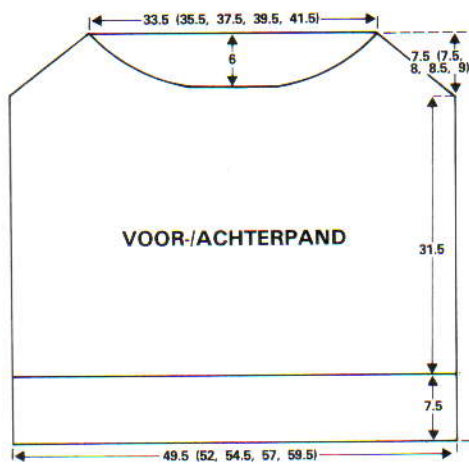

laten staan. Als le kant breien, in spiegelbeeld. 1 t. over alle nld. breien. Rest-breien.

### MOUWEN

Met H, 73 (73, 77, 77, 81) st. opzetten. 46 t. boordst. breien. Op HB overzetten. Kaart inbrengen. 000. Sg. 6. 6 t. breien. Met weven beginnen zoals aangegeven voor achterpand en TEGELIJKERTIJD 1 st. aan weerskanten van de volg. en elke 8e t. meerd., in totaal 6 maal, dan op elke 6e t., 16 maal. Er zijn nu 117 (117, 121, 121, 125) st. Tot TT 158 of gewenste hoogte breien. 000.

### Raglan

5 st. aan het beg. van de volg. 2 t. afkanten. 1 st. aan weerskanten van de volg. 3 (1, 3, 1, 3) t. mind., dan op elke 2e t., 12 (14, 14, 16, 16) maal. Er blijven 77 st. over. 1 t. breien en rest-breien.

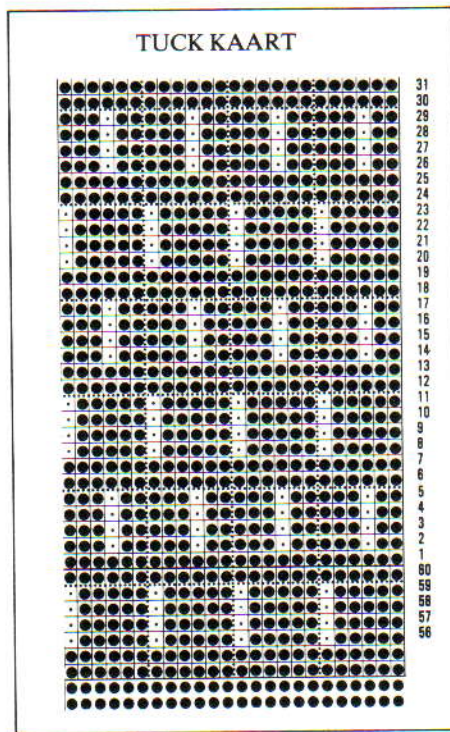

### PAS — VOOR

97 (103, 109, 115, 121) nld. naar de B-st. schuiven. St. van de voorhals op nld. terugzetten en 7 st. gelijk verdeeld over de t. mind. 37 nld. links en 38 nld. rechts naar de B-st. schuiven. De helft van de st. van beide mouwen op nld. terugzetten, en 1 st. aan raglanzijde op beide mouwen mind., plus 1 st. aan het einde van het werk meerd. 174 (180, 186, 192, 198) st. Tuck-patroonkaart inbrengen. 000. Sg. 6. Kleurenvolgorde aanhouden en tot TT 19 breien. 1 t. breien, 28 (29, 30, 31, 32) st. gelijk verdeeld over de t. mind. 146 (151, 156, 161, 166) st. Patr. verder breien tot TT 37. 1 t. breien, en 28 (29, 30, 31, 32) st. gelijk verdeeld over de t. mind. Doorbreien tot TT 55. 1 t. breien, en 22 (24, 26, 28, 30) st. gelijk verdeeld over de t. mind. 96 (98, 100, 102, 104) st. Doorbreien tot TT 73. 1 t. breien en 11 st. gelijk verdeeld langs de t. mind. 85 (87, 89, 91, 93) st. Doorbreien tot TT 86. Rest-breien.

### PAS — ACHTER

Als voorpas maar bij de laatste mindering 23 i.p.v. 11 st. mind. 73 (75, 77, 79, 81) st. Rest-breien.

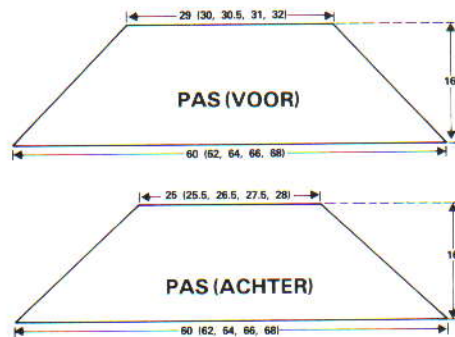
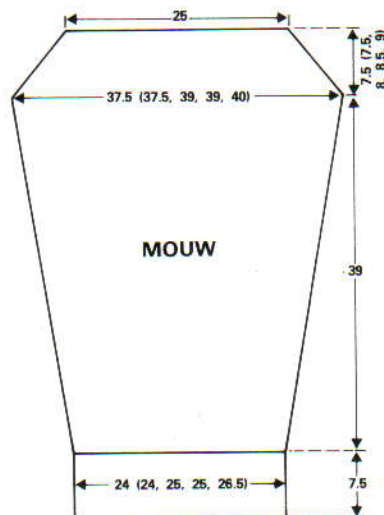

### HALSBOORD EN AFWERKING

**Achterhals:** 73 (75, 77, 79, 81) nld. naar de B-st. schuiven. Met averechte kant van het werk naar u toe, st. langs de achterpas opnemen en op nld. zetten 1 st. aan weerskanten meerd. Sg. 1/1. Met H, 50 t. boordst. breien. Sg. 4/4. 1 t. boordst. breien. Rest-breien.

**Voorhals:** 85 (87, 89, 91, 93) nld. naar de B-st. schuiven. Als achterhalsboord breien. Schouder- en halsboordnaden sluiten. Halsboord naar buiten vouwen en met een stikst. vastzetten door de laatste t. die met H gebreid is. Raglannaden, zij- en mouwnaden sluiten.

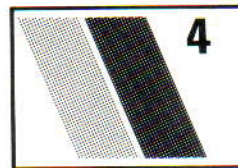

### KATOENEN JURK MET OVERSLAG

**MACHINES:** A, B of C.  
**BENODIGDHEDEN:** 100% katoen 650 m/100 gr. (32 st. en 48 t. = 10 cm) Phildar 325 Perle no 8. Roze — 470 (500, 530, 560, 590) gr. Wit — 90 (100, 110, 120, 130) gr. Een haaknaald. **MATEN:** Voor bovenwijdte 81 (86, 91, 97, 102) cm. **PROEFSLAP:** Tr. st. — 32 st. en 47 t. = 10 cm over het streppatr., na oppersen met stoomstrijkijzer. **STREEPPATROON:** Sg. 6, 1 t. met roze en wit breien (2 draden). Sg. 3, 8 t. met roze breien. Deze 9 t. herhalen.

### BOVENLIJFJE

#### ACHTERPAND (overdwars gebreid)

Met roze 144 st. MHO. 000. Sg. 3.4 t. met roze breien. Het streppatr. volgen en TEGELIJKERTIJD tot 4 (10, 10, 14, 18) t. breien. 1 st. aan het beg. van de volg. en elke volg. 8e t. meerd., in totaal 8 maal. 152 st. Tot 65 (70, 71, 75, 79) t. breien. Rechterkant met draadje RG voor hals markeren\*. Tot 149 (154, 163, 167, 171) t. breien. Rechterkant met draadje RG voor einde van hals markeren. 1 st. aan de rechterkant op de volg. t. mind. 10 t. breien. 1 st. aan rechterkant op volg. en elke volg. 8e t. mind., in totaal 7 maal. Er blijven 144 st. over. Doorbreien tot 215 (224, 233, 242, 251) t. (eindigend met 4 t. roze). Afkanten.

### ENKEL MOTIEF WEEFPATR

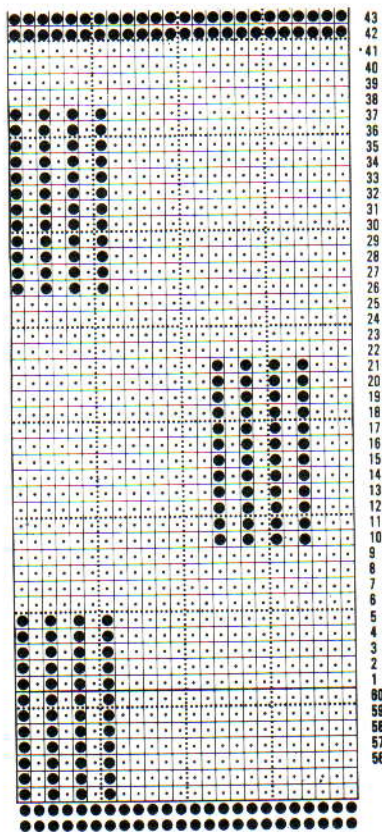

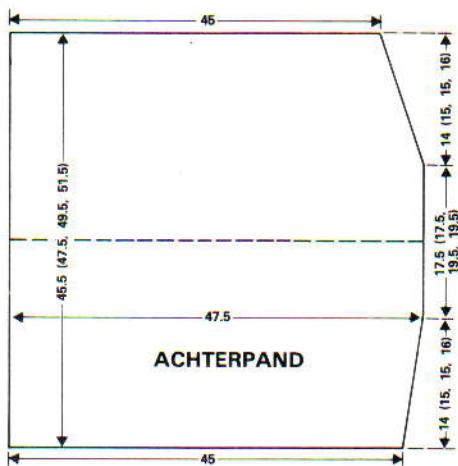

### LINKER VOORPAND

Als achterpand tot \*. 1 (0, 1, 1, 1) t. breien. SAR.

### Overslag

4 st. aan het beg. van de volg. en elke 2e t. afkanten, in totaal 20 (20, 14, 14, 14) maal en 3 st. op elke 2e t., 23 (23, 31, 31, 31) maal. 1 t. breien en overb. 3 st. afkanten.

### RECHTER VOORPAND

Als linker voorpand, in spiegelbeeld.

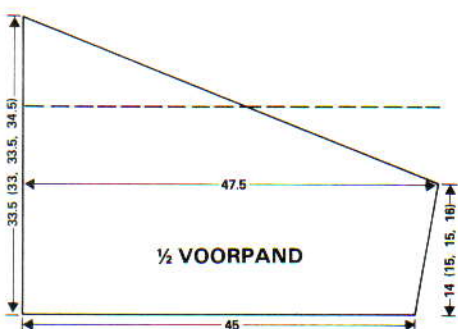

### ROK

Wordt overdwars gebreid. Met RG 196 st. opzetten. Een paar t. breien. SAR. Op roze overgaan. 000\*. Sg. 3, 8 t. breien. Sg. 6, 1 t. met rose en wit breien. Doorg. met strepen en tot 21 t. breien. (3 t. roze). 30 nld. aan de andere kant van de slede naar de E-st. schuiven en 2 t. breien. Dezelfde 30 nld. naar de D-st. schuiven en 3 t. breien. 2 strepen breien. 2 t. van de derde streep breien en 40 nld. naar de E-st. schuiven. 2 t. breien. Dezelfde 40 nld. naar de D-st. schuiven en 4 t. breien. Het streppatr. volgen en op elke 3e streep op de E-st. werken op deze manier doorg. (30 of 40 nld. op de E-st.) tot 648 (666, 684, 702, 720) t. 1 t. met alleen roze breien. St. van RG opnemen en op nld. zetten. Soepel afkanten.

### CEINTUUR

Met wit, 8 st. MHO. Sg. 3. Instellen voor breien van een koord en tot 3,5 m breien. Afkanten.

### AFWERKING

Zijnaden van bovenlijfje sluiten, maar 18 (18½, 19, 19½, 20) cm aan de bovenkant openlaten. Schouderaden sluiten (let op de

strepen). Voorpanden over elkaar slaan en aan de taille vastzetten. De kortste kant van de rok zo rimpelen dat hij op de taille past en vastzetten. Met haaknaald en wit, 2 t. halve vaste langs de onderrand van de rok, armsgaten, overslagen en hals haken. Oppersen.



### JURK

**MACHINES: D. BENODIGDHEDEN: H** — 100% slubkatoen 212 m/100 gr. Franse slubkatoen of Austral Georgia: 450 (500, 550, 600, 650) gr. **A** — 100% acryl 250 m/100 gr. Rosett, Tubor Tubca (wordt 1- en 2-draads verwerkt): 50 gr. **MATEN:** Voor bovenwijdte 81 (86, 91, 96, 101) cm. Heupbreedte: 86 (91, 96, 101, 106) cm. **PROEFLAP:** 16 st. en 27 t. = 10 cm (Sg. 3). **BOORDSTEEK:** 1 x 1, Sg. 1/1 (Perle). **OPMERKING:** De averechte kant is de goede kant.

### ACHTERPAND

Met A 71 (75, 79, 83, 87) st. opzetten. 8 t. boordst. breien. Op tr. st. overzetten. Het garen afbreken. H aanhechten. 000. Sg. 3. 212 t. breien.

### Raglan

000. 2 (2, 3, 3, 3) st. aan het beg. van de volg. 2 t. afkanten. 2 t. breien. 1 st. aan weerskanten van de volg. en elke 4e t. mind., in totaal 5(5, 5, 4, 4) maal, en vervolgens op elke 2e t. 7 (9, 10, 13, 15) maal. Doorbreien tot de TT op 36 (40, 42, 44, 48) staat. Rest-breien.

### VOORPAND

Als achterpand tot 204 t. boven de boordst.

### V-hals

1 st. in het midden mind. Alle nld. aan de andere kant van de slede naar de E-st. schuiven. Aan de halszijde op iedere t. 1 st. mind., 9 (5, 3, 0, 0) maal en vervolgens op elke 2e t. 10 (14, 16, 19, 19) maal. TEGELIJKERTIJD, als de TT op 212 staat . . .

### Raglan

000. 2 (2, 3, 3, 3) st. aan het beg. van de volg. t. afkanten. 3 t. breien. 1 st. aan weerskanten van de volg. en elke 4e t. mind., in totaal 3 (3, 3, 2, 2) maal, en vervolgens op elke 2e t., 9 (11, 12, 15, 17) maal. Doorbreien tot de TT op 32 (36, 38, 40, 44) staat. Afhechten. Garen aan de andere kant van de hals aanhechten en deze zijde in spiegelbeeld afbreien.

### LINKER MOUW

SAR. Met RG 47 (49, 53, 55, 59) st. opzetten. Een paar t. breien. H invoegen.

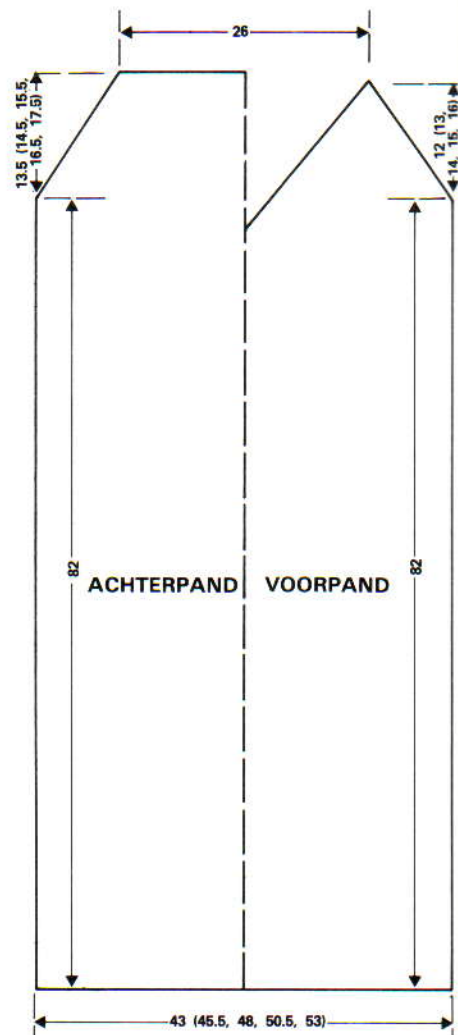

000. Sg. 3. 20 t. breien. 1 st. aan weerskanten van de volg. en elke 20e t. meerd., in totaal 5 maal. Doorbreien tot de TT op 108 staat.

### Raglan

000. 2 (2, 3, 3, 3) st. aan het beg. van de volg. 2 t. afkanten. 2 t. breien. 1 st. aan weerskanten van de volg. en elke 4e t. mind., 1 (2, 2, 2) maal, en vervolgens op elke 2e t. 13 (13, 14, 15, 17) maal. Doorbreien tot de TT op 32 (36, 38, 40, 44) staat. Aan de rechterkant 1 st. op de volg. en 3e t. mind. TEGELIJKERTIJD aan de andere kant van de slede 2 maal 8 st. naar de E-st. schuiven. TT 36 (40, 42, 44, 48). Rest-breien.

### RECHTER MOUW

Als linker mouw, in spiegelbeeld, en beginnend met SAL.

### MOUWBOORDEN

39 (43, 45, 45, 45) nld. naar de B-st. schuiven. St. langs de onderkant van de mouw opnemen en gelijk verdeeld over de t. op nld. zetten. Het RG verwijderen. Sg. 3. Met A 1 t. breien. Op 1 x 1 boordst. overzetten. Sg. 1/1. 18 t. breien. Afkanten.

### HALSBOORD (2 delen)

Met de verkeerde kant van het werk naar u toe, 49 (51, 53, 55, 57) st. gelijk verdeeld langs één kant van de V-hals en mouwkop opnemen. \* Met A, Sg. 3, 1 t. breien. Op 1 x 1 boordst. overzetten. Sg. 1/1. 8 t. boordst. breien. Afkanten\*. Met verkeerde



kant van het werk naar u toe 91 (93, 95, 97, 99) st. gelijk verdeeld langs de andere kant van de V-hals, mouwkap en de achterhals opnemen. Van \* tot \* herhalen.

### AFWERKING

Raglan- en halsboordnaden sluiten. De "V" vormen. Zij- en mouwnaden sluiten.

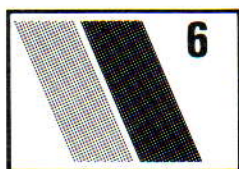
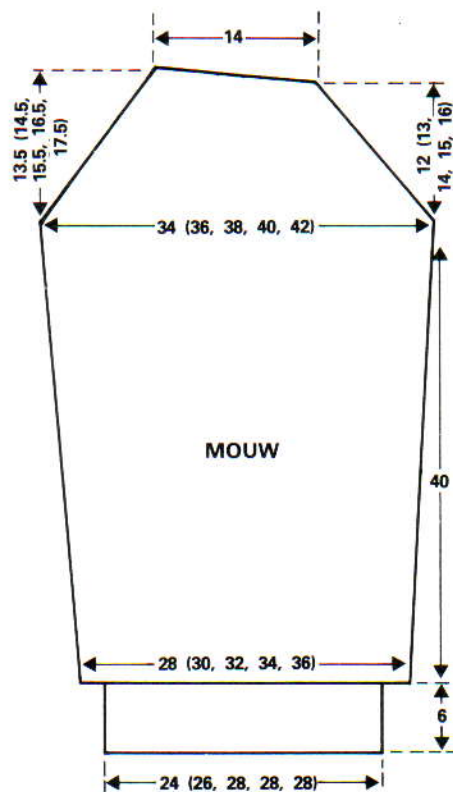

### KANTEN JURK

**MACHINES:** A of C met DB.  
**BENODIGDHEDEN:** Crepe acryl 325 m/100 gr. (27 st. en 44 t. = 10 cm) Pinguin Barcarolla. Oranje — 270 (300, 330, 360, 340) gr.; Geelbruin — 295 (325, 355, 385, 415) gr.; Wit — 195 (225, 255, 285, 315) gr.; Bruin — 70 (100, 130, 160, 190) gr.  
**MATEN:** Voor bovenwijdte 81 (86, 91, 96, 102) cm. **PROEFLAP:** Kantst. — 37 st. en 39 t. = 10 cm (na lichtjes oppersen) (Sg. 6).

### OPMERKINGEN — ROK

Deel A — 147 st. Deel B — 171 st. Deel C — 195 st. Bovenwijdte 81 cm = deel B x 3. 86 cm = Deel A x 1, deel C x 2. 91 cm = deel A x 1, deel C x 2. 96 cm = deel B x 1, deel C x 2. 102 cm = deel C x 3.

### Kleurenvолgorde

14 t. oranje, 16 t. geelbruin, 16 t. wit, 2 t. oranje, 2 t. bruin, 6 t. geelbruin, 2 t. bruin. 58 t. = 1 herhaling.

### ROK

Kaart inbrengen. Met RG st. voor 1 deel opzetten, met de extra st. links van het midden. Een paar t. breien. SAL. 1 t. met nylondraad breien. Over dezelfde nld. met oranje MHO. 000. Sg. 6. 2 t. tr. st. breien. Met kantpatr. beginnen en kleurenvолgorde als boven, tot 264 t. (ca. 67,5 cm) of gewenste hoogte breien. Afkanten. Nog 2 delen breien overeenkomstig de gewenste maat.

### BOVENLIJFJE — ACHTER

Met wit, 161 (171, 179, 189, 197) st. MHO met de extra st. links van het midden. 000. Sg. 6. 2 t. tr. st. breien. Correcte kleurenvолgorde aanhouden, tot 96 t. breien. 000.

### Armsgaten

8 st. aan het beg. van de volg. 2 t. afkanten. Er blijven 145 (155, 163, 173, 181) st. over\*. Tot 68 (70, 74, 76, 78) t. breien.

### Schouder

9 (10, 10, 11, 11) st. aan het beg. van de volg. 8 t. afkanten en 9 (9, 12, 12, 15) st. op de volg. 2 t. De overb. 55 (57, 59, 61, 63) st. afkanten.

### VOORPAND

Als achterpand tot \*. Tot 30 (32, 36, 38, 40) t. breien. De middelste 21 (23, 25, 27, 29) st. afkanten. St. aan linkerkant rest-breien. 1 t. breien. 1 st. aan halszijde op volg. 6 t. mind., dan 8 maal op elke 2e t. en 3 maal op elke 4e t. Er blijven 45 (49, 52, 56, 59) st. over. Tot 68 (70, 74, 76, 78) t. breien.

Schouders als achterpand vormen. St. links terug op nld. zetten en deze zijde in spiegelbeeld afbreien.

### CEINTUUR

Sg. 4. Een koord van ca. 1,5 m met 4 st. breien. Afkanten.

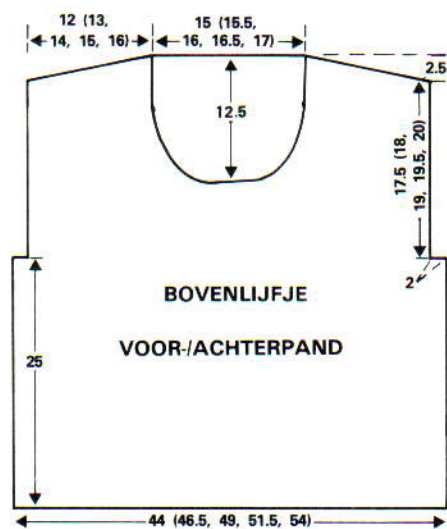
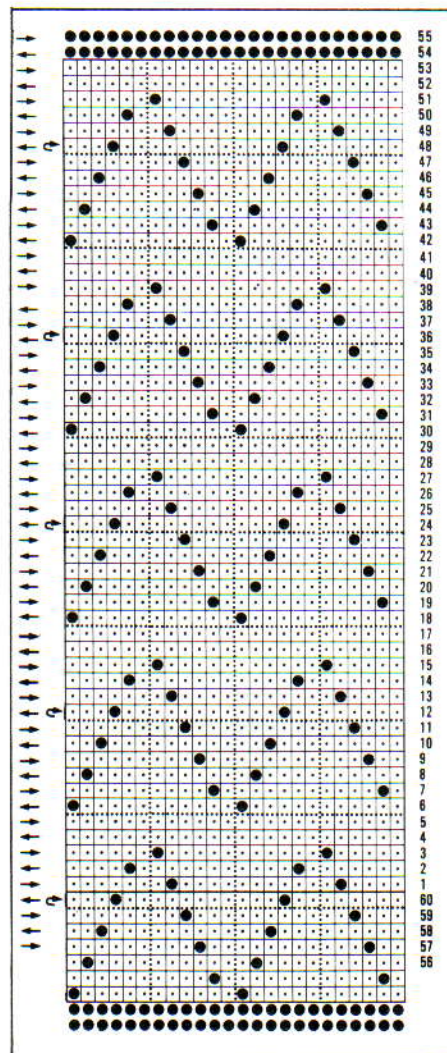
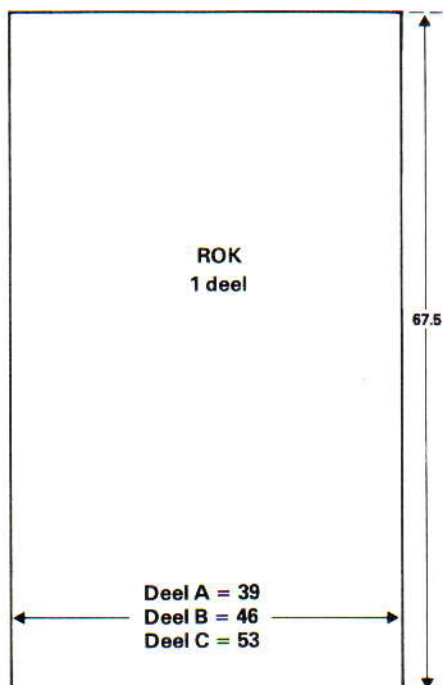

### HALSBOORD, ARMSGATBOORDEN EN AFWERKING

Rechter schoudernaad sluiten. Regelaar stekendichtheid op "II". Met bruin 149 (153, 157, 161, 165) st. om en om opzetten. Sg. 1/1. 1 ronde t. breien. Alle lege nld. naar B-st. schuiven en de PH-knop op "H" zetten. Overgaan op geelbruin. Sg. 2/2. 1 ronde t. breien. Regelaar stekendichtheid op "I". Sg. 3/3. 1 ronde t. breien. Op deze manier doorg. tot Sg. 7/7. 2 ronde t. breien. Overgaan op bruin, 2 ronde t. breien. Op HB overzetten en 1 t. breien\*. Met verkeerde kant van het werk naar u

toe, st. gelijk verdeeld langs de hals opnemen en op nld. zetten. 1 t. soepel breien en afkanten.

Linker schoudernaad sluiten. 113 (117, 121, 125, 129) st. opzetten en aanwijzingen voor halsboord volgen tot \*. Met verkeerde kant van het werk naar u toe, st. langs het armsgat opnemen en op nld. zetten. 1 t. soepel breien en afkanten. Rokdelen met maassteekje vastzetten. Zijnaden van het bovenstukje sluiten. Rok aan bovenlijfje zetten, de rok hierbij rimpelen zodat hij aan het bovenstukje past. Met oranje aan de onderkant van de rok 1 t. halve vasten haken, het werk niet keren en een t. halve vasten van links naar rechts haken. Naden oppersen. De ceintuur door de gaatjes bij de taille rijen.



## DAMESTRUI MET ZONSONDERGANG

**MACHINE:** C met DB.  
**BENODIGDHEDEN:** 100% wol 430 m/100 gr. (32 st. en 40 t. = 10 cm) Tabea (v. Rijn). 250 (270, 290, 310) gr. donkerblauw, 100 gr. olijfgroen, 50 gr. wit, rood, lichtblauw, blauw en middenblauw.  
**MATEN:** Voor bovenwijdte 86 (91, 97, 102) cm. **PROEFLAP:** 24 st. en 32 t. = 10 cm (Sg. 9). **BOORDSTEEL:** 2 x 2, Sg. 4/4.

### ACHTERPAND

\*Met olijfgroen 124 (130, 136, 142) st. opzetten. 16 t. boordst. breien. Op tr. st. overzetten. 000. Sg. 9. 23 t. breien. Met lichtblauw 16 t. breien en 12 t. met blauw\*. Met middenblauw 10 t. breien. Met donkerblauw doorbreien tot de 126e t.

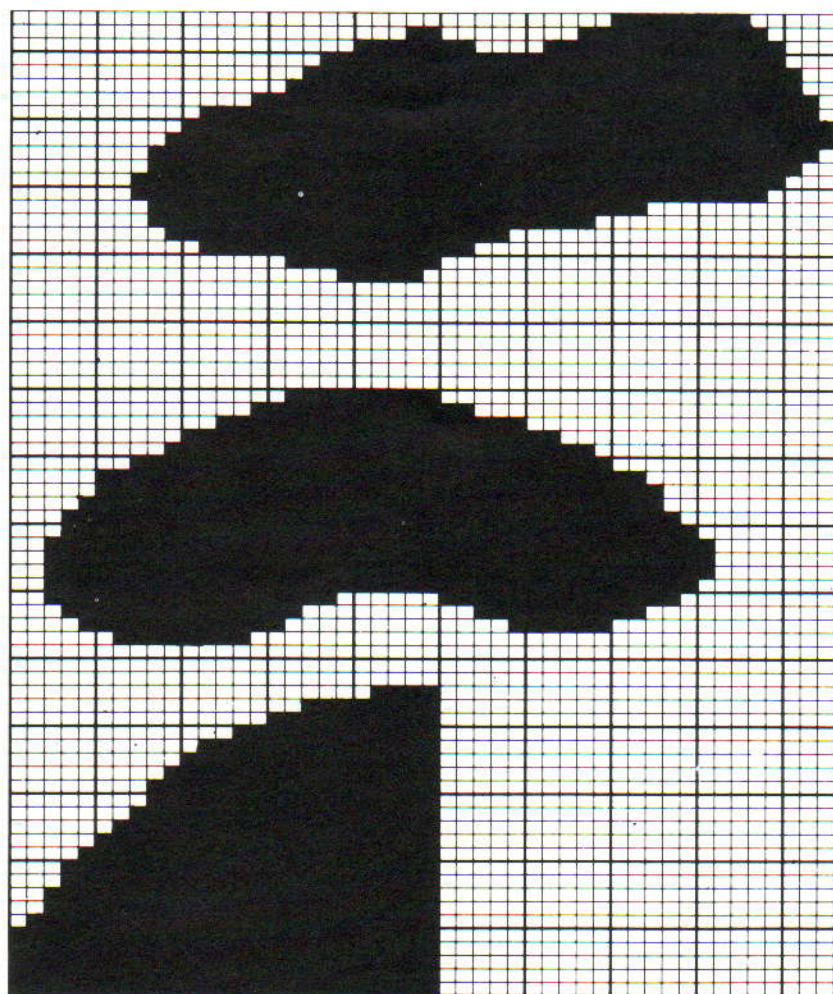
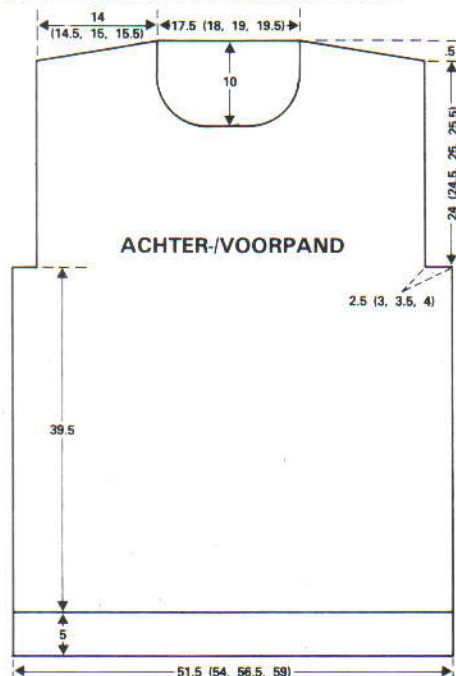

### Armsgaten

7 (8, 9, 10) st. aan het beg. van de volg. 2 t. afkanten. Er blijven 110 (114, 118, 122) st. over. Doorbreien tot de 202e (204e, 206e, 208e) t.

### Schouders

11 st. aan het beg. van de volg. 4 t. afkanten en 12 (13, 14, 15) st. op de volg. 2 t. de overb. 42 (44, 46, 48) st. rest-breien.

### VOORPAND

Patroonvariatie-schakelaars: Nr. 2 — bovenste stand. Patroonkeuze-schakelaar: middenstand.

#### Programma:

1e t. van patr. — 1  
 Laatste t. van patr. — 23  
 Linkerkant van patr. — 1  
 Rechterkant van patr. — 25

Gekozen nld.-stand van patr. — O25  
 Linkerkant patr.-breedte — O25  
 Rechterkant patr.-breedte — O7

Linkerkant van patr. — 1  
 Rechterkant van patr. — 25

Gekozen nld.-stand van patr. — G1  
 Linkerkant patr.-breedte — G1  
 Rechterkant patr.-breedte — 25

Programmablad inbrengen. Als achterpand tot \*. Met middenblauw 8 t. breien. Op

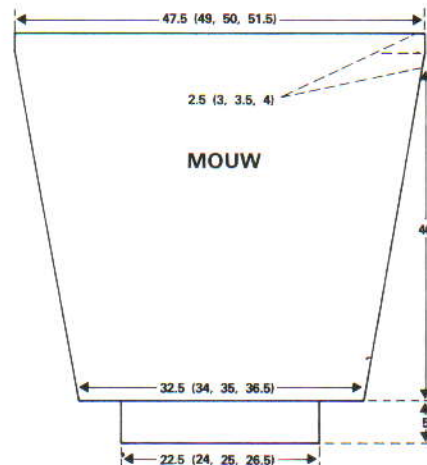

noors (zon) instellen. Toevoeroog A middenblauw, toevoeroog B rood. 2 t. breien. Toevoeroog A donkerblauw, toevoeroog B rood, tot 82 t. breien. donkerblauw, tr. st., tot 101 t. breien. Op noors (wolk) instellen. Toevoeroog A diepblauw, Toevoeroog B wit. De eerste wolk eerst aan de ene kant afbreien en dan de tweede wolk aan de andere kant, en TEGELIJKERTIJD 7 (8, 9, 10) st. op de 127e en 128e t. afkanten. Als de wolken af zijn, met donkerblauw doorbreien tot 176 t.

### Hals

De middelste 12 (14, 16, 18) st. afkanten en nld. aan linkerkant naar de E-st. schuiven. 1 t. breien. Aan de halszijde eenmaal 4 st. en eenmaal 3 st. afkanten. 1 st. op de volg. 2 t. mind., vervolgens op elke 2e t., 6 maal.

Er blijven 34 (35, 36, 37) st. over. Tot de 202e (204e, 206e, 208e) t. breien. Schouders als achterpand vormen. Het garen aan de linkerkant aanhechten en deze zijde in spiegelbeeld afbreien.

### MOUWEN

Programmablad inbrengen. Met olijfgroen 54 (56, 60, 62) st. opzetten. 16 t. boordst. breien. Op tr. st. overzetten. Rest-breien. De st. op 78 (80, 84, 86) nld. terugzetten, en 24 st. gelijk verdeeld over de t. meerd. 000. Sg. 9. Kleurenvolgorde als achterpand. 4 t. breien. 1 st. aan weerskanten van de volg. en elke 7e t. meerd., in totaal 18 maal en TEGELIJKERTIJD tot 99 t. breien. Op noors (wolk) instellen. Toevoeroog A donkerblauw, toevoeroog B wit. Een wolk op de *rechtermouw* breien. Tot 128 t. breien. Aan weerskanten een merkdraadje voor armsgat aanbrengen. Nog 8 (10, 12, 14) t. breien. Afkanten.

### HALSBOORD EN AFWERKING

De delen oppersen. Rechter schouder naad sluiten. Met donkerblauw 110 (114, 118, 122) st. opzetten. 10 t. boordst. breien. Op tr. st. overzetten. Met verkeerde kant van het werk naar u toe, st. langs de hals opnemen. 1 t. soepel breien en afkanten. Linker schouder naad sluiten. Mouwen inzetten, zij- en mouwnaden sluiten. Naden oppersen.

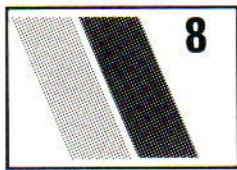

### MOHAIR SLOBBERTRUI

**MACHINES:** A, B of C.  
**BENODIGDHEDEN:** Wol — Mohair 930 m/100 gr. (32 st. en 48 t. = 10 cm) D5 Mohair. 250 (280, 310, 340, 370, 400, 430) gr. **MATEN:** Voor bovenwijdte 81 (86, 92, 97, 102, 107, 112) cm. **PROEFLAP:** Tuckst. — 25 st. en 92 t. = 10 cm (Sg. 3).  
**BOORDSTEEK:** (2 draden) 1 x 1, Sg. 3/3.

### ACHTERPAND

Met 2 draden 113 (119, 125, 131, 137, 143, 149) st. opzetten. 24 t. boordst. breien. Op HB overzetten. 1 draad afbreken. Kaart inbrengen en op tuck instellen. 000. Sg. 3\*. Breien tot TT 368 of gewenste hoogte. 000.

### Armsgaten

2 (2, 2, 3, 3, 3, 4) st. aan het beg. van de volg. 2 t. afkanten\*\*. 4 t. breien. 1 st. aan weerskanten van de volg. en elke 6e t. mind., in totaal 3 (4, 4, 4, 5, 5, 5) maal, en vervolgens op elke 10e t., 3 maal. Er blijven 97 (101, 107, 111, 115, 121, 125) st. over. Doorbreien tot de TT op 184 (190, 196, 202, 208, 214, 220) staat.

### Schouders

3 (3, 3, 4, 4, 4, 4) st. aan het beg. van de

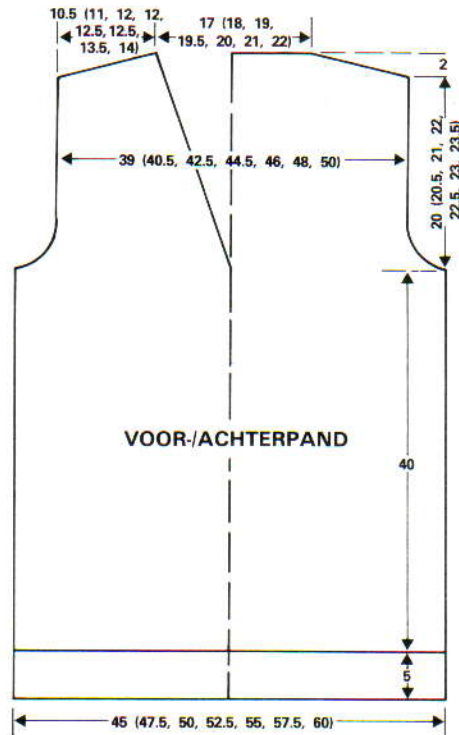

volg. 14 t. afkanten en 6 (7, 9, 3, 4, 6, 7) st. op de volg. 2 t. Er blijven 43 (45, 47, 49, 51, 53, 55) st. over. 1 t. tr. st. breien. Rest-breien.

### VOORPAND

Als achterpand tot \*\*. Doorbreien tot de TT op 6 staat.

### Verdelen voor de hals

De middelste st. op de nld. ernaast zetten en de nld. aan linkerkant naar de E-st. schuiven. Armsgaten als achterpand vormen, en TEGELIJKERTIJD 8 t. breien. 1 st. aan de halszijde op de volg. en elke 8e (8e, 8e, 6e, 6e, 6e, 6e) t. mind., in totaal 6 maal en vervolgens op elke 8e t., 15 (16, 17, 18, 19, 20, 21) maal. Er blijven 27 (28, 30, 31, 32, 34, 35) st. over. Doorbreien tot de TT op 184 (190, 196, 202, 208, 214, 220) staat. Schouders als achterpand vormen.

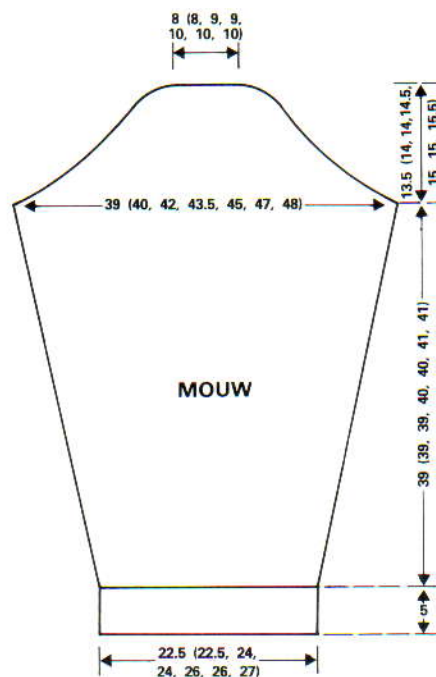

De nld. aan de linkerkant overeenkomstig patroon terugzetten en deze zijde in spiegelbeeld afbreien.

### MOUWEN

Met 2 draden 57 (57, 61, 61, 65, 65, 69) st. opzetten. Als achterpand tot \*. 16 (10, 10, 16, 16, 10, 10) t. breien. 1 st. aan weerskanten van de volg. en elke 16e (16e, 16e, 14e, 14e, 14e, 14e) t. meerd., in totaal 20 (22, 22, 24, 24, 26, 26) maal. 97 (101, 105, 109, 113, 117, 121) st. Doorbreien tot TT 356 (356, 356, 368, 368, 380, 380) of gewenste hoogte. 000.

### Mouwkop

2 (2, 2, 3, 3, 3, 4) st. aan het beg. van de volg. 2 t. afkanten. 1 st. aan weerskanten van de volg. en elke 2e t. mind., in totaal 8 maal, en vervolgens op elke 4e t. 23 (23, 24, 25, 26, 26, 27) maal en op elke 2e t. 5 (7, 7, 7, 9, 9) maal. Er blijven 21 (21, 23, 23, 25, 25, 25) st. over. 3 t. breien. Afkanten.

### HALSBOORD EN AFWERKING

#### HALSBOORD ACHTER

Met de verkeerde kant van het werk naar u toe, st. opnemen en op nld. zetten. \*Sg. 7. Met 2 draden 8 t. breien. Sg. 6, 6 t. breien. Sg. 8, 1 t. breien. Sg. 6, 6 t. breien. Sg. 7, 8 t. breien. Soepel afkanten.

#### HALSBOORD VOOR

Met de verkeerde kant van het werk naar u toe, 56 (58, 60, 62, 64, 66, 68) st. langs één voorzijde tot bovenkant van schouder opnemen. Als halsboord achter vanaf \*, en 1 st. voor de "V" op de 3e en elke daaropvolgende 2e t. mind., in totaal 6 maal. Vervolgens 1 st. op elke 2e t. meerd., 6 maal. Andere zijde in spiegelbeeld breien. Schouder naden sluiten, mouwen inzetten, zij- en mouwnaden sluiten. De V-hoekjes naar binnen vouwen en vastzetten. De naden licht oppersen.

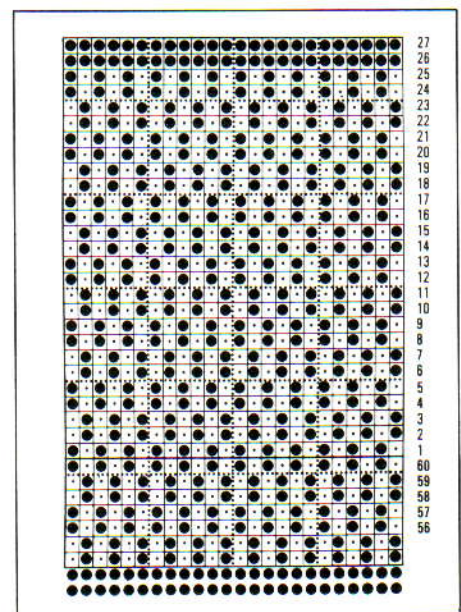

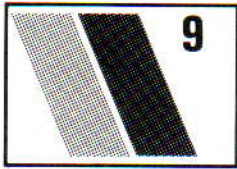

## TRUI MET DIAGONALE STREPEN

**MACHINES:** A, B of C.  
**BENODIGDHEDEN:** Acryl-wolmengsel 420 m/100 gr. (28 st. en 38 t. = 10 cm) Phildar Anouchka 009. H — 300 (300, 350, 350) gr. Inbreikleur — 200 (250, 250, 300) gr. **MATEN:** Voor bovenwijdte 81 (86, 92, 97) cm. **PROEFLAP:** noorse streep — 29 st. en 36 t. = 10 cm (Sg. 10). **BOORDSTEEK:** 1 x 1, Sg. 3/3.

### LINKER ACHTERPAND

Kaart inbrengen. Met H 114 (120, 126, 132) st. opzetten. 24 t. boordst. breien. Op HB overzetten. Rest-breien. 58 (61, 64, 67) nld. aan de uiterst linkse kant van de machine naar de B-st. schuiven. Beginnend aan de rechterkant van de boord en nld., 57 (60, 63, 66) st. terug op de nld. zetten (de rest van de st. op het RG laten zitten), maar de laatste nld. aan de linkerkant leeg (maar wel in de B-st.) laten. 000. Op noors instellen. Sg. 10. Met H in toevoerog A en inbreikleur in toevoerog B, 58 t. breien. SAR.

### Aangebode mouwen

2 st. aan het beg. van de volg. en elke 2e t. opzetten, in totaal 42 maal. 142 (145, 148, 151) st. 1 t. breien. 16 st. aan het beg. van de volg. en 2e t. opzetten, 3 maal. 190 (193, 196, 199) st. 147 t. Recht omhoog breien tot 194 (194, 198, 198) t. Op de 48e (48e, 52e, 52e) nld. van links een merdraadje aanbrengen voor de hals. Soepel afkanten.

### RECHTER ACHTERPAND

De kaart achterstevoren inbrengen. 58 (61, 64, 67) nld. aan de uiterst rechtse kant naar

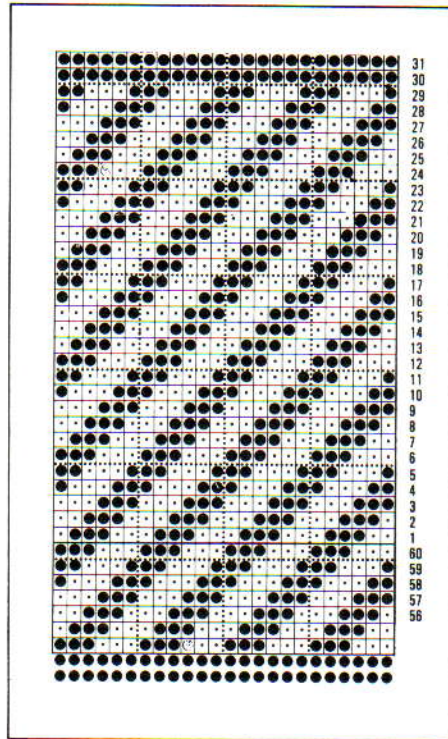

de B-st. schuiven. Overb. st. van de linkerkant van de boord op machine terugzetten, met de verkeerde kant van het werk naar u toe. (de kant nld. leeg laten) en als linker achterpand, in spiegelbeeld, breien.

### RECHTER VOORPAND

Als linker achterpand tot 145 t. SAL.

### Hals

Doorg. met mouwmeerd., en TEGELIJKERTIJD, 1 st. aan linkerkant op elke t. mind., 48 (48, 52, 52) maal. Er blijven 142 (145, 144, 147) st. over. 1 t. breien en afkanten.

### LINKER VOORPAND

Als rechter achterpand, halsvorming in spiegelbeeld breien.

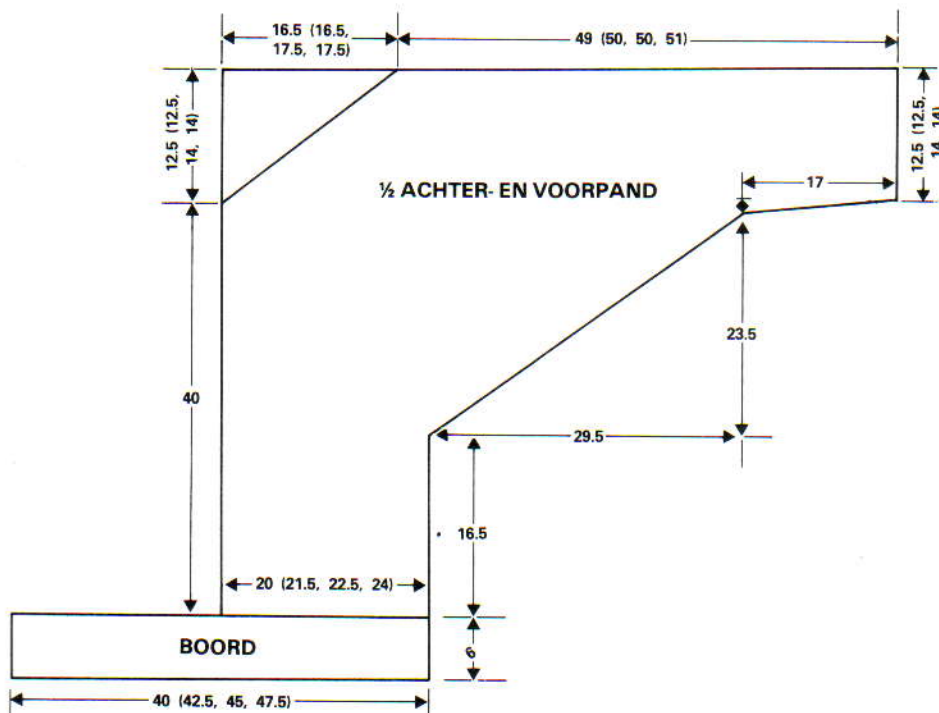

## MOUWBOORDEN, HALSBOORD AFWERKING

**Mouwboorden.** Schouderaden bij mouwonderkant over een lengte van een paar cm sluiten. Met H 63 (63, 67, 67) st. opzetten. 24 t. boordst. breien. Op tr. st. overzetten. Met verkeerde kant van het werk naar u toe, st. gelijk verdeeld langs de onderkant van de mouw opnemen en op nld. zetten. 1 t. soepel breien en afkanten. **Achter halsboord.** Middenachternaad sluiten. Met H 82 (82, 90, 90) st. opzetten. Sg. 6. 22 t. breien. Een zoom maken en de t. breien. Met verkeerde kant van het achterpand naar u toe, de st. tussen de merkdraadjes opnemen en op nld. zetten. 1 t. soepel breien en afkanten.

**Voor halsboord.** Met H 51 (51, 55, 55) st. opzetten. Als achter halsboord breien. St. gelijk verdeeld langs één halszijde opnemen en op nld. zetten. 1 t. soepel breien en afkanten. Andere kant breien. Middenvoornaad sluiten en de "V" vormen. Zij- en ondermouwnaden sluiten. Lichtjes oppersen. Om een "pluizig" effect te verkrijgen, de trui met een kaardebol of een klein borsteltje afborstelen.

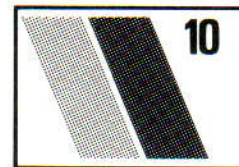

## SPENCER MET NOORSE RAND

**MACHINES:** Alle. **BENODIGDHEDEN:** Angora — wol 590 m/100 gr. (30 st. en 42 t. = 10 cm) Pinguin Pingorina. H — 150 (150, 160, 170, 180) gr.; 1e inbreikleur — 20 (20, 20, 30, 30) gr.; 2e inbreikleur — 20 (20, 30, 30) gr. 5 knopen. **MATEN:** Voor bovenwijdte 81 (86, 92, 97, 102) cm. **PROEFLAP:** Tr. st. — 27 st. en 38 t. = 10 cm (Sg. 9). **BOORDSTEEK:** 2 x 2, Sg. 4/4.

### PATROON

H blijft in toevoerog A en de inbreikleuren in B. Toer 1 t/m 4: inbreikleur 1. Toer 5 t/m 6: alleen H. Toer 1 t/m 6 herh. Toer 13 t/m 16: inbreikleur 2. Toer 17 t/m 18: alleen H. Toer 13 t/m 18 herh. Toer 25 t/m 36: herhaal toer 1 t/m 12. Toer 37 t/m 40: herhaal toer 13 t/m 16.

### ACHTERPAND

Kaart inbrengen. Met H 120 (128, 134, 142, 148) st. opzetten. 18 t. boordst. breien. Op HB overzetten en 1 st. links meerd. 000. Sg. 9. 10 t. breien. Sg. 10. Met noors beginnen en 40 t. breien. Sg. 9. In tr. st. doorgaan tot 110 t. 000.

### Armsgaten

5 st. aan het beg. van de volg. 2 t. afkanten. 1 st. aan weerskanten van de volg. 3 (5, 5, 7, 7) t. mind., vervolgens op elke 2e t. 5 (5, 6, 6, 7) maal. Er blijven 95 (99, 103, 107, 111) st. over. Tot 86 (88, 90, 92, 94) t. breien.

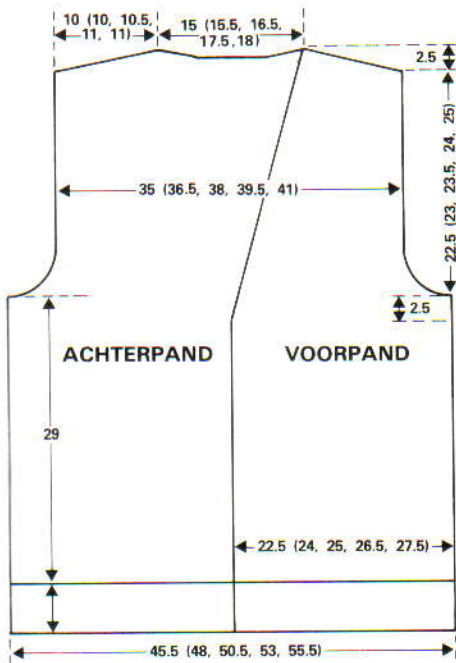

#### Schouders en achterhals

6 st. aan het beg. van de volg. 2 t. afkanten. De middelste 31 (33, 35, 37, 39) st. afkanten en nld. aan linkerkant naar E-st. schuiven. Doorgaan met schouder Vorming en **TEGELIJKERTIJD** 1 t. breien, dan 1 st. aan de halszijde op de volg. 5 t. mind. Overb. 3 (4, 5, 6, 7) st. afkanten.

#### RECHTER VOORPAND

Met H 61 (65, 68, 72, 75) st. opzetten. Als achterpand tot 92 t. breien.

#### Hals

1 st. aan linkerkant op volg. en elke volg. 4e t. mind. in totaal 5 maal. 1 t. breien. 000. De armsgaten als achterpand vormen en **TEGELIJKERTIJD** doorgaan met halsmind., nog 5 (7, 9, 11, 13) maal, dan op elke 6e t., 11 (10, 9, 8, 7) maal. Er blijven 27 (28, 29, 30, 31) st. over.

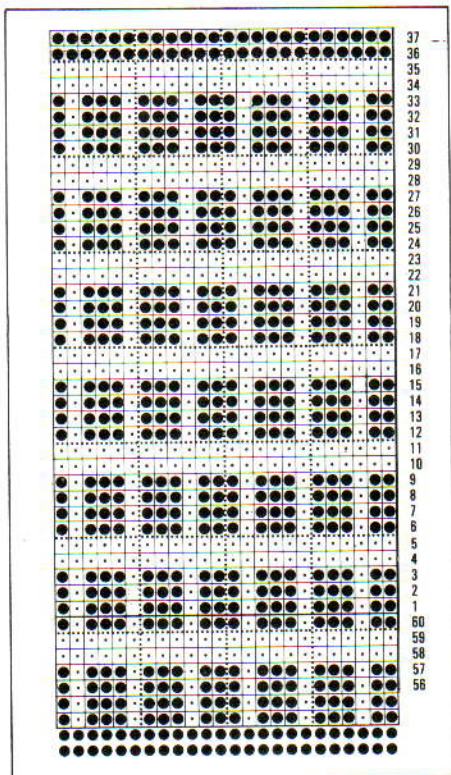

Schouders als achterpand.

#### LINKER VOORPAND

Als rechter voorpand, in spiegelbeeld.

#### HALSBOORD, VOORBIEZEN, ARMSGATBOORDEN EN AFWERKING

**Halsboord** — Achter. Met H 40 (42, 44, 46, 48) st. opzetten. 14 t. boordst. breien. Op HB overzetten. Met verkeerde kant van het werk naar u toe, st. gelijk verdeeld langs de achterhals opnemen (1 st. in het midden mind.) en op nld. zetten. 1 t. soepel breien en afkanten. **Voorbiezen**. Met H 170 (172, 174, 176, 178) st. opzetten. 14 t. boordst. breien. Op HB overzetten. St. gelijk verdeeld langs de vooropening opnemen en op nld. zetten. 1 t. soepel breien en afkanten. 2e bies, met op de 8e t. 5 knoopsgaten van 2 st. maken (laatste knoopsgat bij het begin van de V-hals). **Armsgatboorden**. Schouder naden sluiten. Met H 134 (138, 142, 146, 150) st. opzetten. 6 t. boordst. breien. 4 t. breien met inbreikleur 1 en 4 t. breien met inbreikleur 2. Op tr. st. overzetten. St. lang het armsgat opnemen en op nld. zetten. Met H 1 t. soepel breien en afkanten. Zijnaden sluiten. Oppersen. Knopen aanzetten.

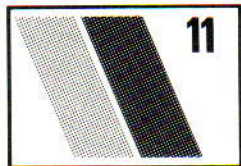

#### TRUI MET OPSTAANDE KRAAG

**MACHINES:** A, B of C. **BENODIGDHEDEN:** H — 100% viscose 500 m/100 gr. (evt. Lagune van v. Rijn) — 300 (310, 320, 330, 340) gr. Inbreikleur — Acryl-nylon chenille 83 m/100 gr. 150 (150, 175, 175, 200) gr. 4 drukkers. **MATEN:** Voor bovenwijdte 81 (86, 91, 96, 101) cm. **PROEFLAP:** 22 st. en 26 t. = 10 cm over het weefpatroon (Sg. 10). **BOORDSTEEK:** 2 x 2, PH-knop op H, regelaar stekendichtheid op "II", Sg. 2/2. **VB:** Regelaar stekendichtheid op "II", Sg. 1/1. **OPMERKINGEN:** Het weefpatroon wordt verkregen door de kaart op de 1e t. te vergrendelen. Brei 1 t. tr. st. en 1 t. weefpatr. Het garen zal om de andere weeftoer aan de verkeerde kant van de slede zitten. Het is daarom nodig het garen naar de slede terug te leiden (u moet de "inleg" weefmethode gebruiken, d.w.z.: De nld. selekteren, dan uw weefdraad over de geselekteerde nld. leggen en 1 t. breien). Overtuig u ervan dat het garen niet te strak staat. Gebruik kaart 1, patroon 1.

#### ACHTERPAND

Met 101 (107, 113, 119, 125) nld. op het HB 80 t. breien met H. Op weefpatr. overzetten. 000. Sg. 10, 84 t. breien. Beide kanten met RG aangeven. Recht omhoog breien tot TT 147. Afkanten.

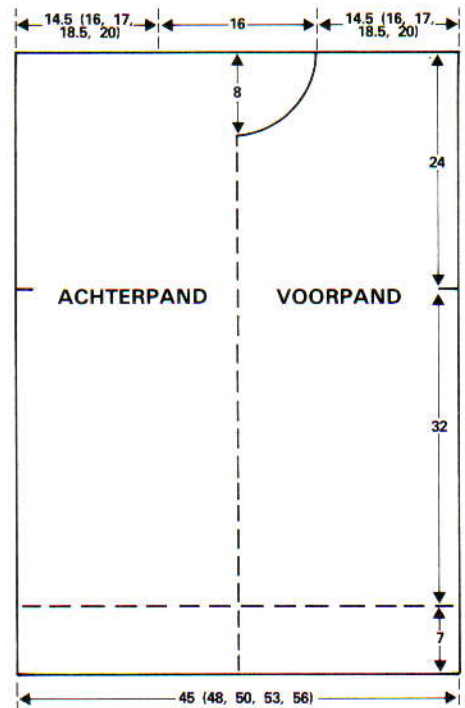

#### VOORPAND

Als achterpand tot TT op 127 staat (na de boord).

#### Voorhals

De middelste 17 st. afkanten. Nld. aan andere kant van de slede naar E-st. schuiven. De armsgatkant recht houden, en aan de halskant tweemaal 2 st. afkanten, dan 6 maal. 1 st. mind. Recht omhoog breien tot TT op 147 staat. Afkanten. Garen aan andere kant van de hals aanhechten en deze zijde in spiegelbeeld breien.

#### MOUWEN

Schouder naden sluiten. Met de goede kant van het werk naar u toe, 108 st. gelijk verdeeld langs armsgat (tussen de merkdraadjes) opnemen. 000. Sg. 10. 20 t. breien. 1 st. aan weerskanten van de volg. en elke volg. 5e t. 20 maal mind. (68 st.). Doorbreien tot TT op 121 staat. Op 2 x 2 boordst. overzetten (68 nld. op HB) en 80 t. breien. Afkanten.

#### KRAAG - ACHTER

Met H, 90, st. voor VB opzetten en 29 t. breien. Afkanten.

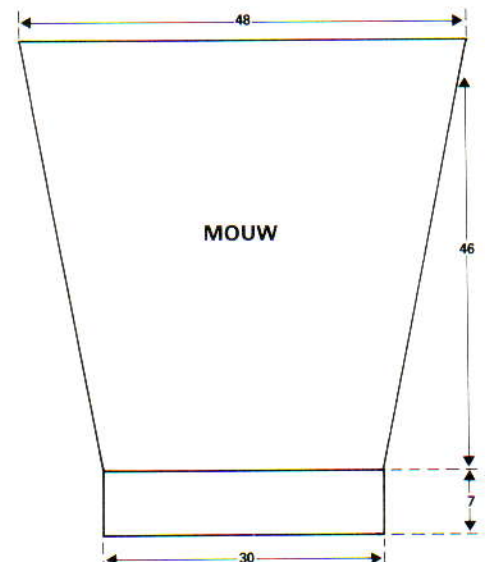

### Kraag - voor

Met H, 122 st. voor VB opzetten en 29 t. breien. Afkanten.

### AFWERKING

Zij- en mouwnaden sluiten. Boorden in tweeën naar binnen vouwen en vastzetten. Kraagdelen aan halszijde naaien, met een overslag van 2 cm aan de schouders. Drukkers aan beide kanten van de kraag bevestigen.

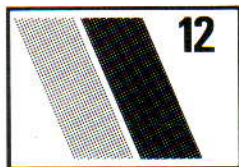

## KINDERTRUI, -BROEK EN -ROK

### MACHINES: A of C. BENODIGDHEDEN:

100% wol 380 m/100 gr. (31 st. en 40 t. = 10 cm) Artiwol. **Trui:** H — 150 (175, 200, 225, 250) gr; 25 gr. van elk van de 3 inbreikleuren. 6 knopen. **Broek:** H — 200 (250, 300, 350, 400) gr. Kleine hoeveelheid inbreikl. Elastiek. **Rok:** H — 200 (250, 300, 350, 400) gr.; 25 gr. van elk van de 3 inbreikleuren. Elastiek. **MATEN: Trui** — Voor bovenwijdte 56 (61, 66, 71, 76) cm. **Broek en rok:** Taille 51 (53, 56, 61, 64) cm.

**PROEFLAP: Trui:** 30 st. en 40 t. = 10 cm (Sg. 5.1). **BOORDSTEEK:** Sg. 1.1/1.1. **Broek:** 32 st. en 42 t. = 10 cm tr. st. (Sg. 5). **BOORDSTEEK; 1 x 1, Sg. 1.2/1.2. Rok:** 30 st. en 40 t. = 10 cm tr. st. (Sg. 6). **BOORDSTEEK: 1 x 1, Sg. 1.2/1.2. OPMERKINGEN:** Deze kledingstukken zijn op de KH910 gebreid met een 10 st. patroonherhaling. Daar voor de andere modellen een patroonherhaling van slechts 8 st. van toepassing is, worden er 4 i.p.v. 5 strepen gebreid. (2 kluwens garen voor de strepen gebruiken, zodat u niet te veel losse draden krijgt).

### TRUI

#### STREEP- EN NOORS PATROON

2 t. 1e inbreikleur, 1 t. H. 5 maal herh. (zie opmerkingen). Het noorse patr. met de 2e en 3e inbreikleur over de volg. 12 of 15 t. breien, d.w.z. \*2 t. noors, 1 t. H (MC- toets vrijmaken) \*, van \* tot \* herh.

### ACHTERPAND

Met H 93 (103, 111, 119, 127) st. opzetten. 27 t. boordst. breien. Op HB overzetten. 000. Sg. 5.1. Tot 68 (72, 80, 88, 100) t. breien. 000.

### Armsgaten

8 (9, 9, 10, 11) st. aan het beg. van de volg. 2 t. afkanten. Er blijven 79 (85, 93, 99, 105) st. over. Recht omhoog breien tot de TT op 52 (56, 60, 64, 68) staat. Op boordst. overzetten en 13 t. breien. Soepel afkanten.

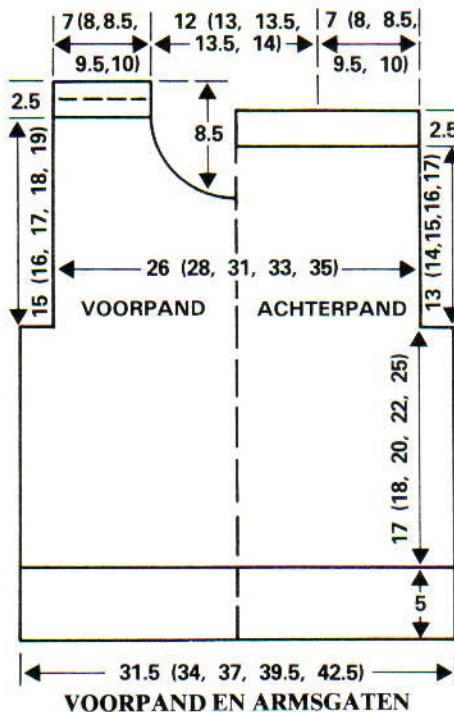

### VOORPAND EN ARMSGATEN

Kaart of programmablad inbrengen en op de 1e t. vergrendelen. Als achterpand breien tot de TT op 54 (58, 66, 74, 86) staat [C-machines] of 57 (61, 69, 77, 89) [A-machines]. C-machines: 14 t. streppatr. breien. A-machines: 11 t. streppatr. breien, volg. t. alleen met H., 000, 8 (9, 9, 10, 11) st. aan het beg. van deze t. afkanten en TEGELIJKERTIJD de kaart vrijmaken zodat de nld. voor het noorse patr. geselecteerd kunnen worden. 8 (9, 9, 10, 11) st. aan het beg. van de volg. t. afkanten. C-machines: 15 t. noors. A-machines: 12 t. noors. Met H tot TT 22 (26, 30, 34, 38) breien [C-machines] of tot TT 25 (29, 33, 37, 41) [A-machines].

### Enkel motief en hals

Het enkele motief wordt over het streppatr. gemaakt (C-machines: 5 strepen; A-machines: 4 strepen) met 2 inbreikleuren aan de ene kant van de hals. A-machines: op enkel motief instellen en met de hand een enkele grote driehoek selecteren, beginnend aan de onderkant met 7 (8, 9, 10, 11) nld. vanaf het armsgat. C-machines: een grote driehoek programmeren, en TEGELIJKERTIJD tot 38 (42, 46, 50, 54) t. breien en ...

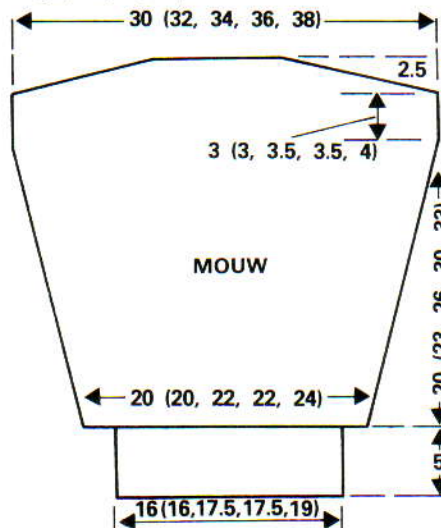

### Hals

De middelste 13 (15, 17, 19, 19) st. rest-breien. De st. aan de linkerkant rest-breien. Aan de halszijde tweemaal 3 st., eenmaal 2 st. en viermaal 1 st. afkanten. Er blijven 21 (23, 26, 28, 31) st. over. Doorbreien tot de TT op 60 (64, 68, 72, 76) staat. Rest-breien. St. aan de linkerkant terugzetten en deze zijde in spiegelbeeld afbreien.

### BOORD (VOORHALS)

Met de goede kant van het werk naar u toe, 69 (71, 73, 73, 75) st. gelijk verdeeld langs de voorhals opnemen. Sg. 6. Met H, 1 t. breien. Op boordst. overzetten en 24 t. breien. Op HB overzetten. Sg. 6. 2 t. breien. Rest-breien.

### SCHOUDEBIEZEN MET KNOOPSGATEN

De halsboord in tweeën naar buiten vouwen en met een stiksteekje door de laatste t. die met H gebreid is, vastzetten. Met de verkeerde kant van het werk naar u toe, 29 (31, 33, 37, 39) st. langs de voorschouder en halsboord opnemen en op nld. zetten. Sg. 5.1. Met H, 1 t. breien. Op boordst. overzetten en 6 t. breien. 3 knoopsgaten (over 2 nld.) over de t. maken. 7 t. breien. Afkanten. Een bies voor de andere schouder maken.

### MOUWEN

Met verkeerde kant van het werk naar u toe, 92 (98, 104, 110, 116) st. langs het armsgat opnemen, en controleren dat de schouderbiezen elkaar overlappen. 32 (32, 40, 40, 40) nld. aan de andere kant van de slede op de volg. 2 t. naar de E-st. schuiven. 8 nld. op de volg. 8 (8, 10, 10, 10) t. naar de D-st. schuiven. 12 (12, 14, 14, 16) t. breien. 000. Sg. 5.1. 1 st. aan weerskanten van de volg. en elke volg. 5e (5e, 6e, 6e, 6e) t. mind. tot er 62 (62, 68, 68, 74) st. zijn. Doorbreien tot de TT op 80 (90, 106, 122, 132) staat en TEGELIJKERTIJD als de TT op 44 (56, 70, 86, 96) staat het streppatr. breien, zonder het noorse patroon. Rest-breien.

### MOUWBOORDEN

Met de verkeerde kant van het werk naar u toe, 51 (51, 55, 55, 59) st. langs de onderkant van de mouw opnemen, en st. gelijk verdeeld over de t. mind. Sg. 5.1. Met H, 1 t. breien. Op boordst. overzetten en 25 t. breien. Afkanten.

### AFWERKING

Zij- en mouwnaden sluiten. Knopen annaaien. Oppersen.

### BROEK

OPMERKING: de zakranden worden met de Intarsia-methode gebreid, met een inbreikleur over 3 kantnld. Als uw machine geen Intarsia-faciliteit heeft, kunt u het beste met 1 kleur werken of een aparte strook breien die later aangezet kan worden.

### LINKER ACHTERPAND

Met RG 67 (70, 74, 77, 80) st. opzetten. Een paar t. breien. SAL. 000. Sg. 5. Met H breien tot de TT op 142 (172, 202, 234, 268) staat. SAL. 000.

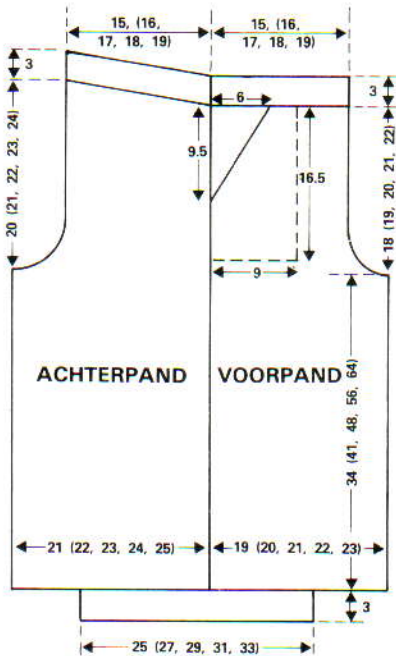

### Kruis

Aan het beg. (linkerkant) van de volg. en elke 2e t. als volgt afkanten: 1 maal 5 st., 1 maal 4 st., 1 maal 3 st. en 2 maal 2 st. 1 st. op elke 2e t. mind., 3 maal. Er blijven 48 (51, 55, 58, 61) st. over. Doorbreien tot de TT op 76 (80, 84, 88, 92) staat. SAR

### Taille (achter)

Aan de linkerkant 8 (11, 15, 18, 21) nld. naar de E-st. schuiven en 2 t. breien. Nu aan linkerkant op de volg. en elke 2e t. 10 nld. naar de E-st. schuiven tot alle nld. in de E-st. staan. 1 t. over alle nld. breien. Rest-breien.

### RECHTER ACHTERPAND

Als linker achterpand, in spiegelbeeld. Beginnen met SAR.

### LINKER VOORPAND

Met RG 61 (64, 68, 71, 74) st. opzetten. Een paar t. breien. SAR. 000. Sg. 5. Met H breien tot de TT op 142 (172, 202, 234, 268) staat. SAR. 000.

### Kruis

Aan het beg. van de volg. en elke 2e t. als volgt afkanten: 1 maal 4 st., 1 maal 3 st. en 1 maal 2 st. 1 st. op elke 2e t. mind., 4 maal. Er blijven 48 (51, 55, 58, 61) st. over. Doorbreien tot de TT op 36 (40, 44, 48, 52) staat.

### Zakroning

De rechterkant recht houden en 1 st. (4 st. vanaf de kant) aan de linkerkant mind. op de volg. en elke 2e t., in totaal 20 maal. Er blijven 28 (31, 35, 38, 41) st. over. 2 t. breien. TT 76 (80, 84, 88, 92). Rest-breien.

### RECHTER VOORPAND

Als linker voorpand, in spiegelbeeld, en beginnend met SAL. Voor het maken van de vouw aan de voorkant: Zoek de middelste st. op bij de taille (met inbegrip van de 20 st. voor de zak), "ladder" de st. naar de 1e t., dan met de goede kant van het werk naar u toe, de st. ophaken (2 horizontale lusjes tegelijk).

### ZAKKEN

Met H, 60 st. MHO. 000. Sg. 5. 30 t. breien 1 st. aan het beg. van de volg. en elke 2e t. mind., in totaal 20 maal. 2 t. breien. Rest-breien. 2e zak in spiegelbeeld breien.

### TAILLEBAND, ENKELBOORDEN EN AFWERKING

Middenvoornaad sluiten. Zak in de lengte in tweeën vouwen en de opgezette kanten samennaaien, dan 30 t. samennaaien. De zak aan het voorpand van de broek zetten door de ronding van de zak en broek samen te naaien. De pijp (buiten) naden sluiten, te beginnen met de taille. De zak aan het achterpand naaien tot het begin van de zakroning, dan de naad verder sluiten.

### TAILLEBAND

Met de goede kant van het werk naar u toe, 171 (179, 183, 191, 199) st. gelijk verdeeld langs de taille opnemen, met inbegrip van de st. aan de bovenkant van de zak en een plooijsje maken op beide pijpen (middenvoor). Sg. 5. Met H, 1 t. breien. Op boordst. overzetten en 28 t. breien. Op HB overzetten. Sg. 5. 2 t. breien. Rest-breien. Middenachternaad sluiten. Tailleband in tweeën naar buiten vouwen en met een stikst. vastzetten door de laatste t. die met H gebreid is, en tegelijkertijd het elastiek meennaaien.

### ENKELBOORDEN

Met de goede kant van het werk naar u toe, st. langs de onderkant van de pijp terug op 81 (87, 93, 101, 107) nld. zetten en gelijk verdeeld langs de t. st. mind. Sg. 5. Met H, 1 t. breien. Op boordst. overzetten en 28 t. breien. Op HB overzetten. Sg. 5. 2 t. breien. Rest-breien. Binnenpijpnaden sluiten. Boord in tweeën naar buiten vouwen en als tailleboord vastzetten. Oppersen.

### ROK

**ACHTERPAND** (Zie de opmerking onder BROEK betreffende het breien van de zakken).

Met H, 142 (172, 172, 199, 199) st. MHO. Sg. 5. 2 t. breien. Sg. 10. 1 t. breien. 000.

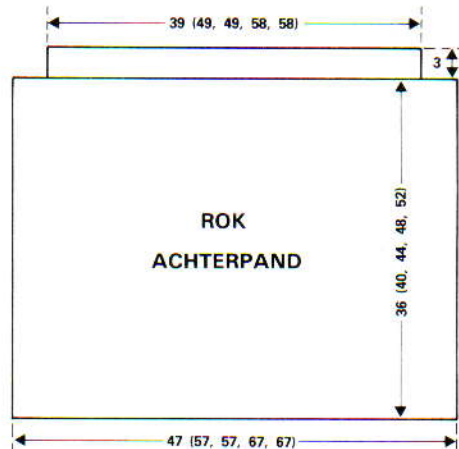
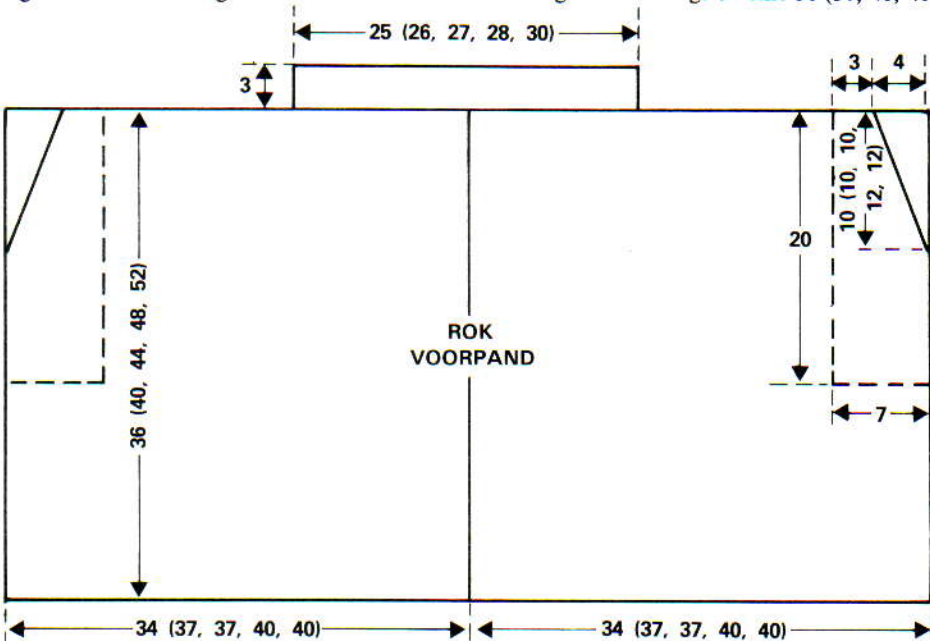

Sg. 6. 10 t. breien. Het streep- en noorse patr. over de volg. 15 of 12 t. breien. Op dubbele lengte patr. overzetten en 30 of 24 t. het streep- en noorse patr. breien (de kleuren halverwege omwisselen). Doorg. met H tot de TT op 144 (160, 176, 192, 208) staat. Rest-breien.

### TAILLEBAND

Met de goede kant van het werk naar u toe, de st. terugzetten op 121 (149, 149, 177, 177) nld. en st. gelijk verdeeld over de t. mind. Sg. 6. 1 t. breien. Op boordst. overzetten en 26 t. breien. Op HB overzetten. Sg. 6. 2 t. breien. Rest-breien.

### RECHTER VOORPAND

Met H, 102 (112, 112, 122, 122) st. MHO. Als achterpand tot de TT op 104 (120, 128, 144, 160) staat.

### Zakvorming

1 st. aan het beg. van de volg. en elke 3e (3e, 4e, 4e, 4e) t. mind., 12 maal. Doorbreien tot de TT op 144 (160, 176, 192, 208) staat. Rest-breien.

### LINKER VOORPAND

Als rechter voorpand, in spiegelbeeld.

### ZAKKEN

Met H, 42 st. MHO. 000. Sg. 6. Breien tot de TT op 40 (40, 32, 32, 32) staat. 1 st. aan het beg. van de volg. en elke 3e (3e, 4e, 4e,

4e) t. mind., 12 maal. Doorbreien tot de TT op 80 staat. Rest-breien. 2e zak in spiegelbeeld breien.

### AFWERKING EN TAILLEBAND (VOOR)

Middenvoornaad sluiten. Zakken in de lengte in tweeën vouwen en opgezette rand samennaaien, de naad dan tot het beg. van de zakroning sluiten. Zak aan het voorpand van de rok zetten door de zakroningen van rok en zak samen te naaien. Met de goede kant van het werk naar u toe, de st. langs de bovenkant van de rok terugzetten op 76 (78, 82, 84, 90) nld., en een plooi van 24 st. in het midden maken plus de st. aan de bovenkant van de zak terugzetten. Plaats meerdere st. op 1 nld. om de overbl. st. te mind. Sg. 5. 13 t. breien. Sg. 10. 1 t. breien. Sg. 5. 13 t. breien. Sg. 6. 2 t. breien. Rest-breien. Zijnaden sluiten (als aangegeven voor de pijpnaden). Tailleband in tweeën naar buiten vouwen en vastzetten zoals aangegeven voor de broek-tailleband. De zoom naar binnen slaan en vastzetten. Oppersen.

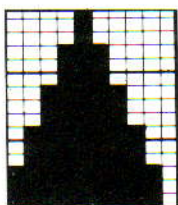
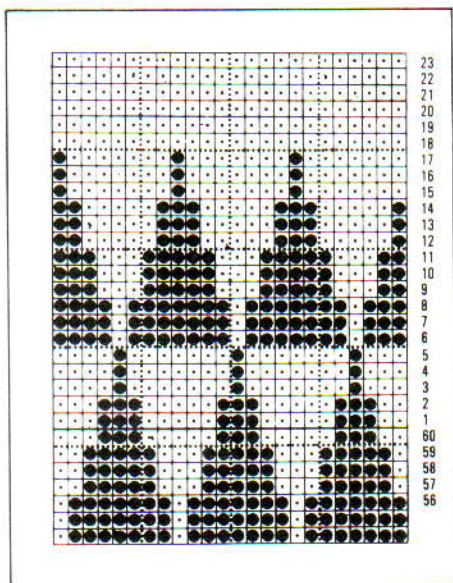

NOORS PATROON  
Kinderrok en -trui  
— programmeer st. 1 t/m 10

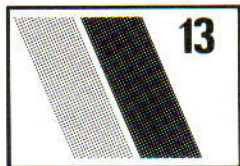

## TRUI MET KABELS EN NOPPEN

**MACHINE:** D met DB.  
**BENODIGDHEDEN:** 100% wol 273 m/100 gr. (17 st. en 28 t. = 10 cm) Igloo. 700 (700, 720, 740, 760) gr. **MATEN:** Voor bovenwijdte 81 (86, 92, 97, 102) cm. **PROEFLAP:** 18 st. en 25 t. = 10 cm (Sg. 4). **BOORDSTEELK:** 2 x 2, Sg. 2/2.

### BREIEN VAN DE NOPPEN

**SAR.** Volg de teltekening en zet slede op de E-st. Breng alle nld. links van de eerste nop (het dichtste bij de slede) naar de E-st. 1 t. breien. **SAL.** Breng alle nld. rechts van de eerste nop naar de E-st. 5 t. breien. **SAR.** De st. van de eerste t. van de nop opnemen en op nld. zetten. Alle nld. links van de eerste nop t/m de nld. van de 2e nop naar de D-st. schuiven. 1 t. breien. Alle nld. rechts van de tweede nop naar de E-st. schuiven. 5 t. breien. Doorg. tot alle noppen zijn gebreid en er zal slechts 1 t. gebreid zijn. (De noppen worden over 2 st. gemaakt).

### ACHTERPAND

86 (90, 94, 98, 102) st. opzetten. 22 t. boordst. breien. Op HB overzetten en op patr. instellen. 000. Sg. 4. 90 t. breien. 000.

### Armsgaten

6 (6, 6, 6, 7) st. aan het beg. van de volg. 2 t. afkanten. Er blijven 74 (78, 82, 86, 88) st. over. Doorbreien tot de TT op 54 (54, 56, 56, 58) staat. Afkanten.

### VOORPAND

Als achterpand tot de TT op 26 (26, 28, 28, 30) boven de armsgatvorming staat.

### Hals

De middelste 16 st. rest-breien en nld. aan de linkerkant naar E-st. schuiven. 1 st. aan de halszijde op elke 2e t. mind. 3 maal, en vervolgens 4 maal op elke 3e t. Er blijven 22

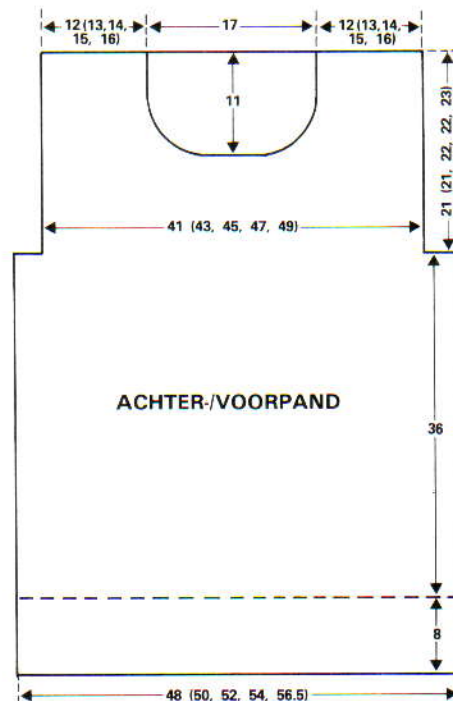

(24, 26, 28, 29) st. over. Doorbreien tot de TT op 54 (54, 56, 56, 58) staat. Afkanten. Garen aan de linkerkant aanhechten en deze zijde in spiegelbeeld afbreien.

### HALSBOORD

Rechter schouder naad sluiten. Met de goede kant van het werk naar u toe, 94 st. gelijk verdeeld langs de hals opnemen. 000.

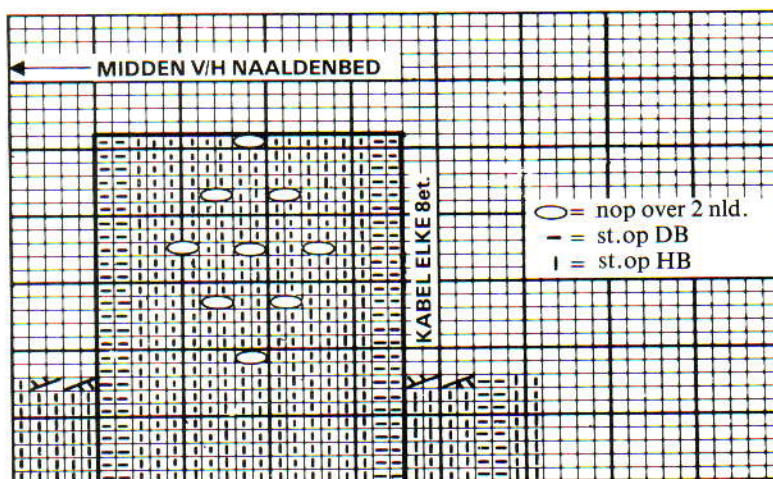
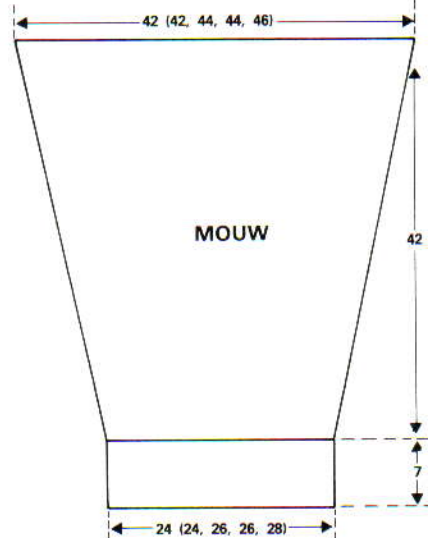



Sg. 4. 14 t. breien. \*Een t. noppen breien (2 st. voor de noppen en 2 st. tussen de noppen). 3 t. breien. 2e t. noppen breien, en wel zo dat deze tussen de noppen op de eerste t. vallen. 3 t. breien\*. Van \* tot \* eenmaal herh. TT 30. Rest-breien.

### MOUWEN

46 (46, 50, 50, 54) st. opzetten. 18 t. boordst. breien. Op HB overzetten en op patr. overgaan. 000. Sg. 4. 6 t. breien. 1 st. aan weerskanten van de volg. en elke volg. 6e t. meerd. tot er 76 (76, 80, 80, 84) st. zijn. Tot 106 t. breien. Rest-breien.

### AFWERKING

Linker schoudernaad sluiten. Met de goede kant van de mouw naar u toe, de st. op de machine terugzetten. Met de verkeerde kant van het werk naar u toe, 76 (76, 80, 80, 84) st. langs het armsgat opnemen en op nld. zetten. 1 t. soepel breien. Afkanten. Herh. voor andere mouw. Zij- en mouwnaden sluiten. Halsboord in tweeën naar buiten vrouwen en met een stiksteekje door de laatste t. die met H gebreed is, vastzetten.

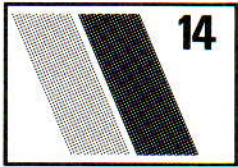

### KANTEN JASJE

**MACHINES:** A, B of C.  
**BENODIGDHEDEN:** Crepe acryl 325 m/100 gr. (27 st. en 44 t. = 10 cm) Pinguin Barcarolle. 500 (550, 600, 650, 700) gr.  
**MATEN:** Voor bovenwijdte 81 (86, 91, 97, 102) cm. **PROEFLAP:** Kant — 22 st. en 52 t. = 10 cm (Sg. 6).

### ACHTERPAND

Kaart inbrengen. Met RG 99 (105, 111, 115, 121) st. opzetten. \*Rest-breien, dan op H overgaan. Sg. 6. 19 t. breien. Een zoom maken en de t. breien. 000. Sg. 6\*. Het kantpatr. tot 200 t. of gewenste hoogte breien. 000\*\*.

### Armsgaten

3 (3, 4, 4, 4) st. aan het beg. van de volg. 2 t. afkanten. 1 st. aan weerskanten van de volg. en elke 2e t. mind., in totaal 3 (4, 4, 4, 5) maal, vervolgens op elke 4e t., tweemaal. Er blijven 83 (87, 91, 95, 99) st. over. Tot 104 (108, 110, 114, 118) t. breien.

### Schouder

4 (4, 4, 5, 5) st. aan het beg. van de volg. 10 t. afkanten en 6 (7, 8, 4, 5) st. op de volg. 2 t. De overb. 31 (33, 35, 37, 39) st. rest-breien.

### RECHTER VOORPAND

Met RG 49 (52, 55, 57, 60) st. opzetten. Als ACHTERPAND van \* tot \*\*.

### Armsgat

3 (3, 4, 4, 4) st. aan het beg. van de volg. t. afkanten, vervolgens 1 st. aan dezelfde zijde op elke 2e t., 3 (4, 4, 4, 5) maal, dan

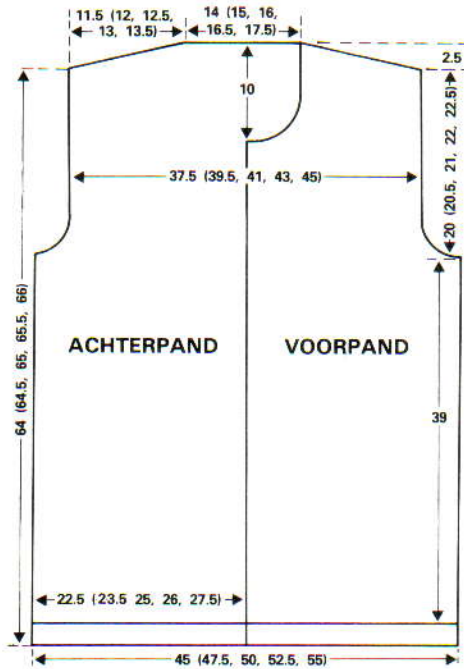

tweemaal op elke 4e t. Er blijven 41 (43, 45, 47, 49) st. over. Tot 65 (69, 71, 75, 79) t. breien.

### Hals

5 (6, 7, 8, 9) st. aan het beg. van de volg. t. afkanten. 2 t. breien. 1 st. aan halszijde op de volg. en elke 2e t. mind., in totaal 4 maal, vervolgens op elke 4e t., 6 maal. Er blijven 26 (27, 28, 29, 30) st. over. Tot 104 (108, 110, 114, 118) t. breien.

Schouders als achterpand.

### LINKER VOORPAND

Als rechter voorpand, in spiegelbeeld.

### MOUWEN

Met RG 55 (57, 61, 63, 67) st. opzetten. Als achterpand van \* tot \*. 10 t. breien. 1 st. aan weerskanten van de volg. en elke volg. 16e t. meerd., in totaal 13 maal. 81 (83, 87, 89, 93) st. Tot 214 t. of gewenste hoogte breien. 000.

### Mouwkop

3 (3, 4, 4, 4) st. aan het beg. van de volg. 2 t. afkanten. 1 st. aan weerskanten van de

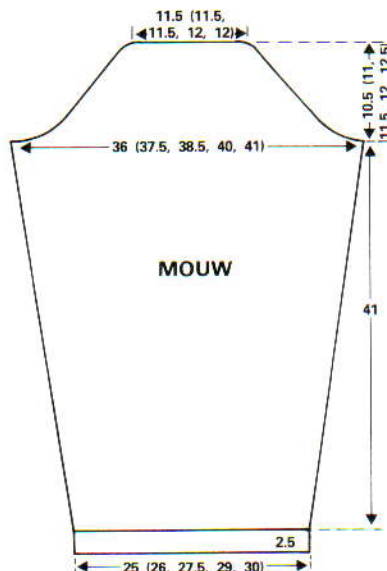

volg. en elke 2e t. mind., in totaal 5 maal, 4 (5, 6, 6, 6) maal op elke 4e t., 12 (10, 8, 10, 10) maal op elke 2e t., en aan weerskanten van de volg. 4 (6, 8, 6, 8) t. De overb. 25 (25, 25, 27, 27) st. afkanten.

### HALSBOORD, VOORBIEZEN EN AFWERKING

Schouderaden sluiten. Met RG 100 (104, 108, 112, 116) st. opzetten. Een zoom zoals aangegeven voor achterpand maken en de t. breien. Met de verkeerde kant van het werk naar u toe, st. gelijk verdeeld langs de hals opnemen en op nld. zetten. 1 t. soepel breien en afkanten.

### Voorbiezen

Met RG 157 (159, 161, 163, 165) st. opzetten. Als halsboord breien. Met verkeerde kant van het voorpand naar u toe, st. gelijk verdeeld langs de vooropening en de uiteinden van de halsboord opnemen en op nld. zetten. 1 t. soepel breien en afkanten. Mouwen inzetten. Zij- en mouwnaden sluiten. Lichtjes oppersen.

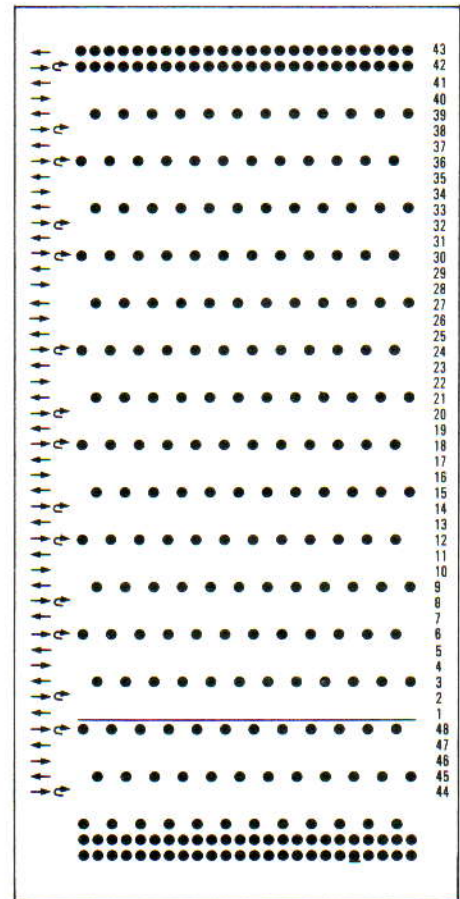

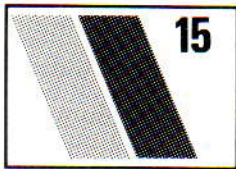

## KANTEN TRUI MET KLOKROK

**MACHINES:** A, B of C met DB.  
**BENODIGDHEDEN:** Acryl perle 250 m/100 gr. (28 st. en 42 t. = 10 cm) Rosett, Tubor Tubca. Trui — 500 (500, 550, 550, 600) gr. Rok — 450 (450, 500, 500, 550) gr. Elastiek voor de taille. Haaknaald.  
**MATEN:** Voor bovenwijdte 81 (86, 92, 97, 102) cm en heupwijdte 86 (92, 97, 102, 112) cm. **PROEFLAP:** Kant — 23 st. en 42 t. = 10 cm (Sg. 8) na oppersen.  
**BOORDSTEEK:** 1 x 1, Sg. 6/6.

### ROK

De rok wordt overdwars gebreid. Kaart inbrengen. Met RG 141 st. opzetten en een paar t. breien. Op H overgaan. 2 t. tr. st. breien. 000. Sg. 8. \*Met het kantpatr. beginnen en breien tot de TT op 24 staat. 3 (3, 5, 5, 7) t. *alleen in tr. st.* breien. SAL. Aan de rechterkant 15 nld. naar de E-st. schuiven op de volg. en elke 2e t., in totaal 8 maal. Er blijven 21 nld. over op de B-st. 1 t. breien. SAL. 15 nld. naar de D-st. schuiven op de volg. en elke 2e t., in totaal 8 maal. Nu staan alle nld. op de B-st. SAR. TT 56. 2 (4, 4, 6, 6) t. tr. st. breien\*. Van \* tot \* 10 maal herh. of tot gewenste maat. Rest-breien.

### TAILLEBOORD EN AFWERKING (2 delen)

De rok oppersen, naden met de hand samenbreien, rok in tweeën vouwen en een merkdraadje op de taille aanbrengen. Met verkeerde kant van het werk naar u toe, 108 (116, 122, 130, 138) st. opnemen en op nld.

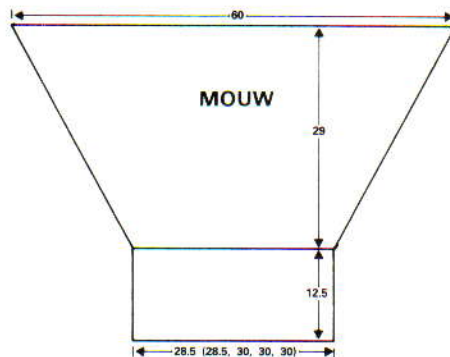
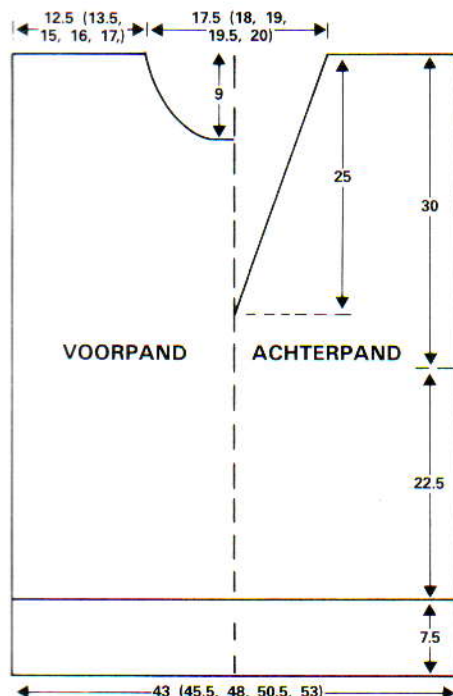

zetten. Sg. 8. 36 t. breien. Soepel afkanten. Een tweede deel breien. Boordnaden sluiten, boord naar binnen slaan, het elastiek ertussen sluiten en de boord vastzetten. Een rand langs de onderkant haken zoals aangegeven voor de trui.

### TRUI ACHTERPAND

De kaart inbrengen. 99 (105, 111, 117, 123) st. opzetten. Sg. 6/6. 30 t. boordst. breien. Op HB overzetten. 000. Sg. 8. 2 t. breien. In kantpatr. doorbreien tot de TT op 94 staat. Aan weerskanten een merkdraadje aanbrengen. 000. Doorbreien tot de TT op 22 staat.

### Hals

De middelste st. op de nld. ernaast zetten en st. aan linkerkant op RG zetten. 2 t. breien. 1 st. aan de halszijde op de volg. en elke 4e t. mind., in totaal 10 (13, 13, 16, 16) maal, vervolgens op elke 6e t., 10 (8, 8, 6, 6) maal. Er blijven 29 (31, 34, 36, 39) st. over. Doorbreien tot de TT op 126 staat. Afkanten. Garen aan andere kant weer aanhechten en deze zijde in spiegelbeeld afbreien.

### VOORPAND

Als achterpand (zonder de V-hals) tot TT 92 boven de merkdraadjes.

### Hals

De middelste 21 (23, 23, 25, 25) st. afkanten en de st. aan de linkerkant op RG zetten. 2 t. breien. 1 st. aan de halszijde op de volg. en elke 2e t. mind., in totaal 6 maal, vervolgens op elke 4e t., 4 maal. Er blijven 29 (31, 34, 36, 39) st. over. Doorbreien tot de TT op 126 staat. Afkanten. St. van linkerkant terug op nld. zetten en deze zijde in spiegelbeeld afbreien.

### MOUWEN

65 (65, 69, 69, 69) st. opzetten. Sg. 6/6. 50 t. boordst. breien. Op DB overzetten. 000. Doorgaan met kantpatr., 2 t. breien. 1 st. aan weerskanten van de volg. en elke 4e t. meer., in totaal 21 (21, 23, 23, 23) maal, vervolgens op elke 2e t. 16 (16, 12, 12, 12) maal. Doorbreien tot de TT op 120 staat. Afkanten.

### AFWERKING

De delen stevig oppersen. Schouder naden sluiten. Mouwen tussen de merkdraadjes aanzetten. Zij- en mouwnaden sluiten tot de laatste 5 cm van de boord, het werk omkeren en de naad verder sluiten. 1 t. halve vasten langs de hals haken plus 1 t. met een haaksteekje naar wens.

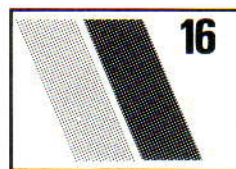
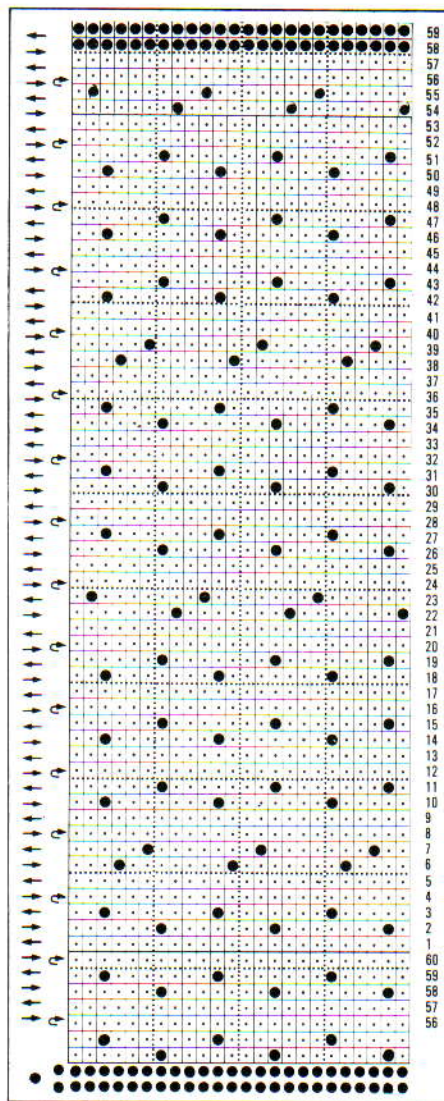

## TWEEDELIG PAKJE

**MACHINES:** A en C met DB.  
**BENODIGDHEDEN:** Crepe acryl 325 m/100 gr. (27 st. en 44 t. = 10 cm) Pinguin Barcarolle. Spencer: 375 (400, 425, 450, 475) gr. Rok — 370 (400, 430, 460, 490) gr. Elastiek. **MATEN:** Voor bovenwijdte 81 (86, 91, 96, 102) cm. **PROEFLAP:** fijn kant — 32 st. en 42 t. = 10 cm. **BOORDSTEEK:** 2 x 2, Sg. 4/4.

### SPENCER ACHTERPAND

Kaart inbrengen. Met H 73 (77, 81, 85, 89) st. aan de linkerkant en 71 (75, 79, 83, 87) st. aan de rechterkant opzetten. 144 (152, 160, 168, 176) st. 28 t. boordst. breien. Op tr. st. overzetten en 1 st. aan de linkerkant meer. 000. Sg. 7. In fijn kantpatr. tot 100 t. breien. 000.

### Mouwje

1 st. aan weerskanten van de volg. t. meer. 10 (12, 12, 14, 14) t. breien. 1 st. aan

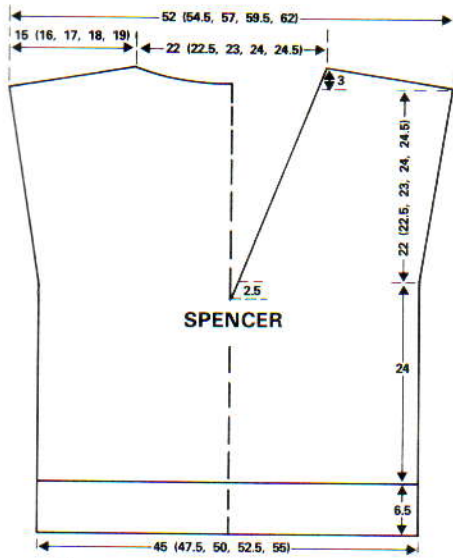

weerskanten van de volg. en elke volg. 8e t. meerd., in totaal 10 maal. 167 (175, 183, 191, 199) st. Tot 92 (94, 98, 100, 102) t. breien.

#### Schouder en achterhals

7 (7, 8, 8, 9) st. aan het beg. van de volg. 4 t. afkanten. De middelste 31 (33, 35, 37, 39) st. afkanten. St. aan de linkerkant rest-breien. Doorg. met schoudervorming en TEGELIJKERTIJD 1 t. breien. 5 st. aan de halszijde op de volg. en elke 2e t. afkanten, 4 maal. De overb. 6 (9, 6, 9, 6) st. afkanten. St. aan de linkerkant weer op de machine terugzetten en deze zijde in spiegelbeeld afbreien.

#### VOORPAND

Als achterpand tot 88 t. boven de boord.

#### Verdelen voor de hals

De middelste st. op de nld. ernaast zetten. St. aan linkerkant rest-breien. 2 t. breien. 1 st. aan de halszijde op de volg. en elke 2e t. mind., in totaal 5 maal. SAR. 000.

#### Mouwtje

De mouwmeerd. als achterpand volgen en TEGELIJKERTIJD doorg. met halsmind., nog 14 (15, 15, 16, 17) maal, dan op elke 4e t. 16 (16, 17, 17, 17) maal. Er blijven 48 (51, 54, 57, 60) st. over. Tot 92 (94, 98, 100, 102) t. breien. Schouders als achterpand. St. links terug op de machine zetten en deze zijde in spiegelbeeld afbreien.

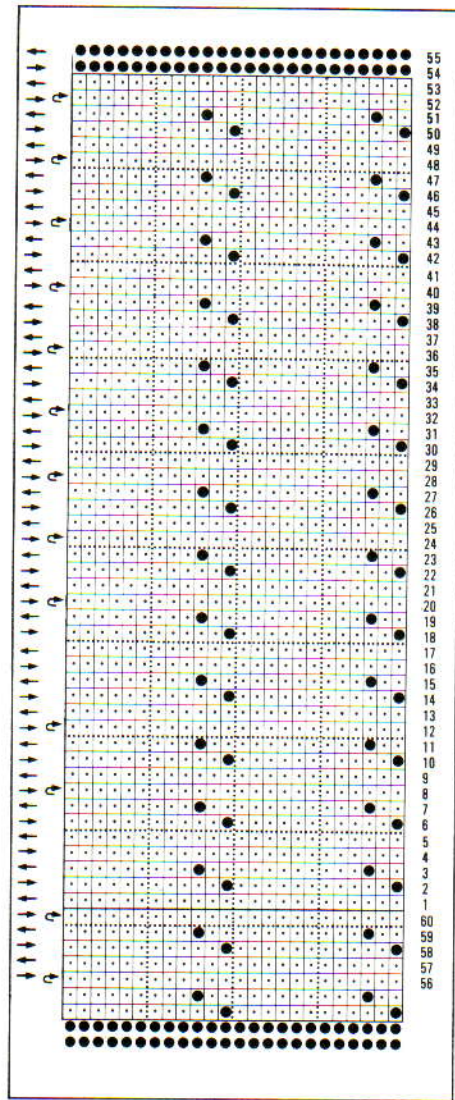
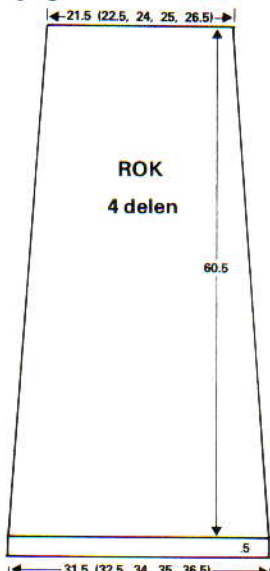

#### BOORDEN EN AFWERKING

Schouderleden sluiten. 26 st. opzetten. Lang genoeg in boordst. breien tot boord langs de hals past. In boordst. afkanten. 22 st. opzetten en 2 delen breien voor langs de mouwtjes. Halsboord vastzetten (de "V" vormen). Mouwboorden vastzetten. Zij- en mouwnaden vastzetten. Lichtjes met stoomstrijkijzer oppersen.

#### ROK (4 delen)

51 (53, 55, 57, 59) st. aan de linkerkant en 49 (51, 53, 55, 57) st. aan de rechterkant opzetten. 110 (104, 108, 112, 116) st. 8 t. boordst. breien. Op tr. st. overzetten en 1 st. aan linkerkant meerd. 000. Sg. 7. 14 t. fijn kantpatr. breien. 1 st. aan weerskanten van de volg. en elke volg. 15e t. mind., in totaal 16 maal. Er blijven 69 (73, 77, 81, 85) st. over. Tot 254 t. breien. Rest-breien.

#### TAILLEBOORD (2 delen)

Met RG 137 (145, 153, 161, 169) st. opzetten. Een paar t. breien. SAR. 000. Sg. 6. Met H 13 t. breien. Sg. 10. 1 t. breien. Sg. 6. 13 t. breien. Een zoom maken en de t. breien. Met de verkeerde kant van de rok-delen naar u toe, de st. van 2 delen op nld. zetten, de laatste st. van het ene deel en de eerste st. van het andere deel op de middelste nld. zetten. 1 t. soepel breien en afkanten.

#### AFWERKING

De rok-delen en tailleboord met maassteekje vastzetten, maar de binnenzoom openlaten. Elastiek aanbrengen, de uiteinden aan elkaar naaien en de taillezoom sluiten. Oppersen.

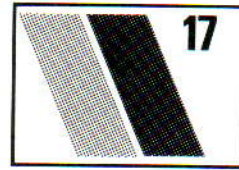

#### DAMESTRUI MET AANGEBREIDE MOUW

**MACHINES:** A, B of C. **BENODIGDHEDEN:** H — 100% viscoso 500 m/100 gr. — 340 gr.; Acryl-nylon chenille 83 m/100 gr. — 150 (150, 150, 200, 200) gr. **MATEN:** Voor bovenwijdte 81 (86, 91, 96, 101) cm. **PROEFLAP:** 22 st. en 26 t. = 10 cm over weefpatr. (Sg. 10). Kant Sg. 4. **BOORDSTEEK:** 2 x 2, PH-knop op "H", regelaar stekendichtheid op "II". Sg. 2/2. **OPMERKINGEN:** Het weefpatroon wordt verkregen door de kaart op de 1e t. te vergendelen. 1 t. tr. st. en 1 t. weefst. breien. Het garen zal om de andere weeftoer aan de verkeerde kant van de slede zitten. Het is daarom nodig het garen naar de slede terug te leiden (u moet de "inleg" weefmethode gebruiken, d.w.z.: De nld. selekteren, dan uw weefdraad over de geselekteerde nld. leggen en 1 t. breien). Overtuig u ervan dat het garen niet te strak staat. Gebruik de 1 x 1 kantkaart.

#### EEN BREI-TIP

Er werden wat moeilijkheden ondervonden gedurende het meerderen van de steken langs de V-hals en het opzetten van steken voor de onderarm. U kunt dit oplossen door met RG 2 extra stukjes van minstens 65 st. te breien die lang genoeg zijn om de gewichtjes eraan te hangen. Van de machine afhalen. Waar u dan moet meerd. of opzetten, kunt u de st. van het extra stukje opnemen en op nld. zetten. Als de trui af is kunt u het beste de steken die van het RG opgenomen zijn met een stikst. vastzetten zodat rafelen wordt voorkomen. U kunt dan het RG verwijderen.

#### ACHTERPAND

Met RG 33 st. opzetten en een paar t. breien. SAL. Op H overgaan. 000. Sg. 10, 2 t. breien. 2 t. weefpatr. breien. Aan de rechterkant 1 st. op de volg. en elke volg. 4e t. meerd., 7 maal, dan op elke 3e t., 16 maal, en vervolgens op elke 2e t. 14 maal en op elke t. 5 maal. Doorbreien tot de TT op 111 staat. SAR, 48 st. opzetten. 000. \*Recht omhoog breien in weefpatr. tot 120 (126, 132, 140, 146) t. Aan het beg. van de volg. t. 48 st. afkanten. 1 t. breien, 1 st. aan rechterkant op de volg. en elke t. 6 maal mind., dan 14 maal op elke 2e t., 16 maal op elke 3e t., 6 maal op elke 4e t. 4 t. breien. Rest-breien.

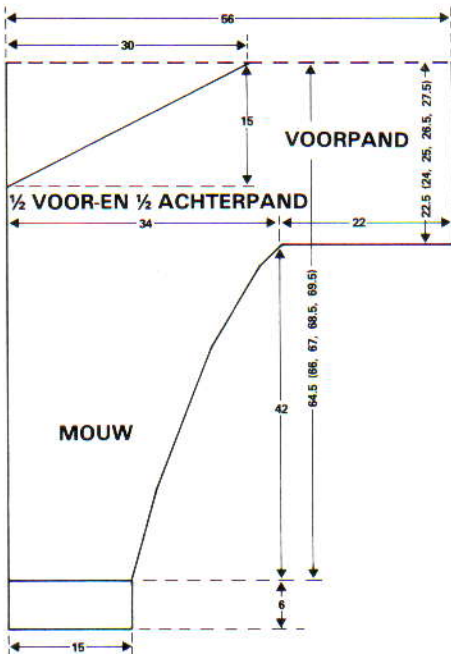

### VOORPAND

Als achterpand tot \*. Recht omhoog breien tot de TT op 21 (23, 27, 31, 33) staat.

### V-hals

SAL. Aan de halszijde 15 maal 3 st. afkanten, dan 5 maal 4 st. 3 t. breien. Aan de halszijde 5 maal 4 st. opzetten, en 15 maal 3 st. Verdergaan als achterpand.

### V-INZETSTUKJE

Met H 65 st. MHO. Sg. 5, 8 t. breien. 000. Sg. 4. 7 t. kantpatr. breien. 2 st. aan weerskanten van de volg. en elke 7e t. meer., 15 maal. Doorbreien tot de TT op 108 staat. Afkanten.

### MOUWBOORDEN, TAILLEBOORD EN AFWERKING

De zoom van het kanten inzetstukje omslaan en inzetstukje aan de voorkant inzetten. Bovenmouwnaden sluiten. 3 t. halve vasten met H langs de achterhals haken.

### Mouwboorden

Met H, 62 t. boordst. breien (met 65 nld. op het HB). St. op HB overzetten. Met de verkeerde kant van het werk naar u toe, st. langs de onderkant van de mouw opnemen en op nld. zetten. Sg. 6, 1 t. breien en afkanten.

### TAILLEBOORD

Met H, 80 t. boordst. breien [met 119 (125, 131, 140, 146) nld. op het HB]. Met de verkeerde kant van het werk naar u toe, st. langs de onderkant van de trui opnemen en op nld. zetten. Sg. 6, 1 t. breien en afkanten. Een 2e boord voor het achterpand breien.

Ondermouwnaden sluiten. De boorden in tweeën naar buiten vouwen en vastzetten.

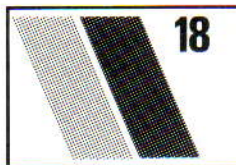

## TUCKSTEEK RAYON JURK

**MACHINES:** A of C.  
**BENODIGDHEDEN:** 100% viscose 500 m/100 gr. (34 st. en 44 t. = 10 cm). Dun elastiek. 400 (400, 520, 520, 580) gr. van beide kleuren. **MATEN:** Voor bovenwijdte 81 (86, 91, 97, 102) cm. **PROEFLAP:** Tuckst. — 26 st. en 61 t. = 10 cm na stevig oppersen met stoomstrijkijzer. (Sg. 4).

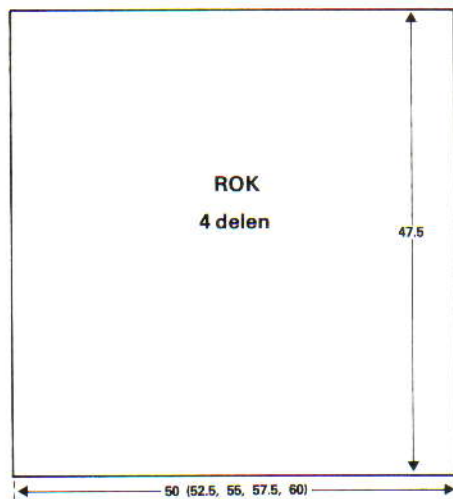

### ROK (4 delen)

10 t. van elke kleur breien. Met RG 127 (133, 139, 145, 151) st. opzetten en de extra nld. rechts van het midden zetten. Een paar t. breien. SAL. Overgaan op K1. Over dezelfde nld. MHO. Sg. 4, 1 t. tr. st. breien. 000. Doorg. in tuckst. en kleurpatr. tot 290 t. Rest-breien.

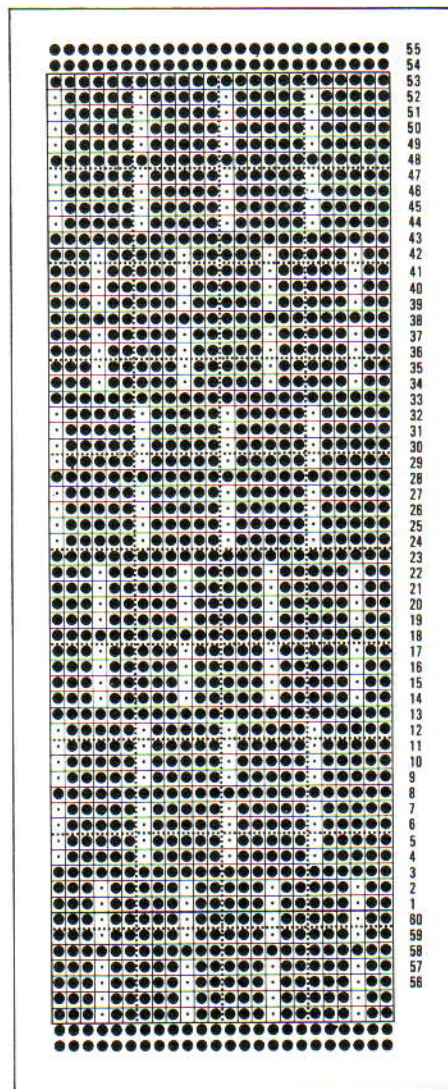
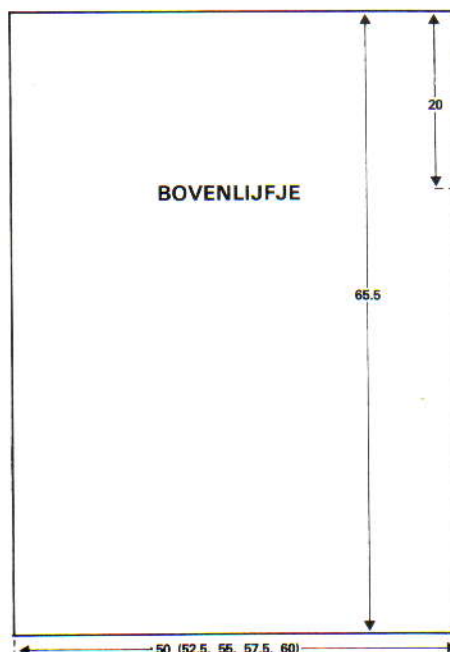

### BOVENLIJFJE

Achter- en voorpand zijn identiek. 127 (133, 139, 145, 151) nld. naar de B-st. schuiven. De st. van 2 rokdelen terugzetten, 2 st. op elke nld. Sg. 3, K1, 2 t. tr. st. breien. 000. Sg. 4. Doorg. in tuckst. en kleurpatr. tot 400 t. Afkanten.

### AFWERKING

De delen stevig met een stoomstrijkijzer oppersen. Middenvoor- en achter sluiten, zijnaden van rok en bovenlijfje sluiten, maar 20 cm aan de bovenkant voor het armsgat openlaten. Schouderaden over een lengte van ca. 13 (14, 15, 16, 17) cm. sluiten. Met een haaknaald, 2 t. halve vasten langs de zoom, armsgaten en hals haken. Dun elastiek door 3 t. bij de taille rijen.

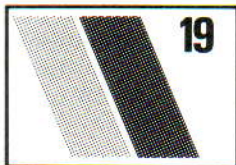

## KATOENEN PATCHWORK DAMESTRUI

**MACHINES:** D. **BENODIGDHEDEN:** 36% katoen — 40% acryl 220 m/100 gr. (20 st. en 32 t. = 10 cm) Pinguin Corrida 4. — 300 (300, 350, 350, 400) gr. van beide kleuren. **MATEN:** Voor bovenwijdte 81 (86, 91, 96, 101) cm. **PROEFLAP:** tr. st. — 21 st. en 28 t. = 10 cm (Sg. 2). **BOORDSTEEL:** 2 x 2, Sg. 0/0. **OPMERKINGEN:** De trui wordt in "stroken" van 23 st. gemaakt, met afwisseling van de kleuren op elke 28e t. Brei om en om het kant- of noppen-patroon op de ene kleur, terwijl de andere kleur alleen met tr. st. gebreid wordt (d.w.z. dat het patroon op de grijze blokken voor het achterpand en de roze blokken voor het voorpand gemaakt wordt). De "stroken" aan weerskanten worden alleen met tr. st. gebreid, dit geldt ook voor de gevormde sectie op de mouw.

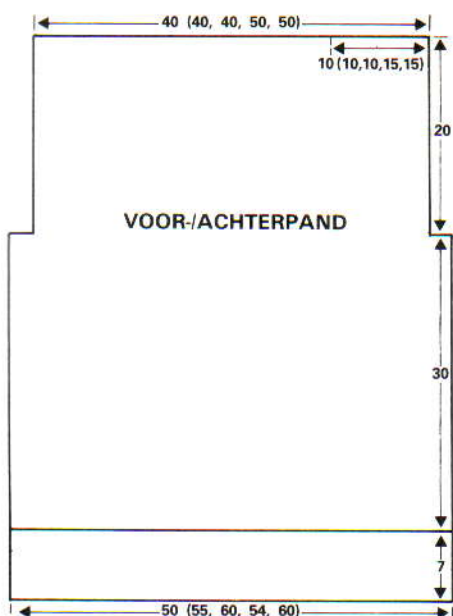

### ACHTERPAND

Begin iedere "strook" met rest-breien en eindig met afkanten. Maak 4 (4, 4, 5, 5) stroken van 23 st. x 140 t., met afwisseling van de kleuren op elke 28e t., en brei om en om het kant- of noppenpatr. op de ene kleur.

### VOORPAND

Als achterpand, maar de kleuren omwisselen.

### ZIJSTROKEN

Begin met rest-breien, en maak 2 stroken van 12 (18, 23, 6, 12) st. x 84 t. met tr. st., en wissel de kleuren om op de 28e t. Afkanten.

MIDDEN V. NLD.-BED

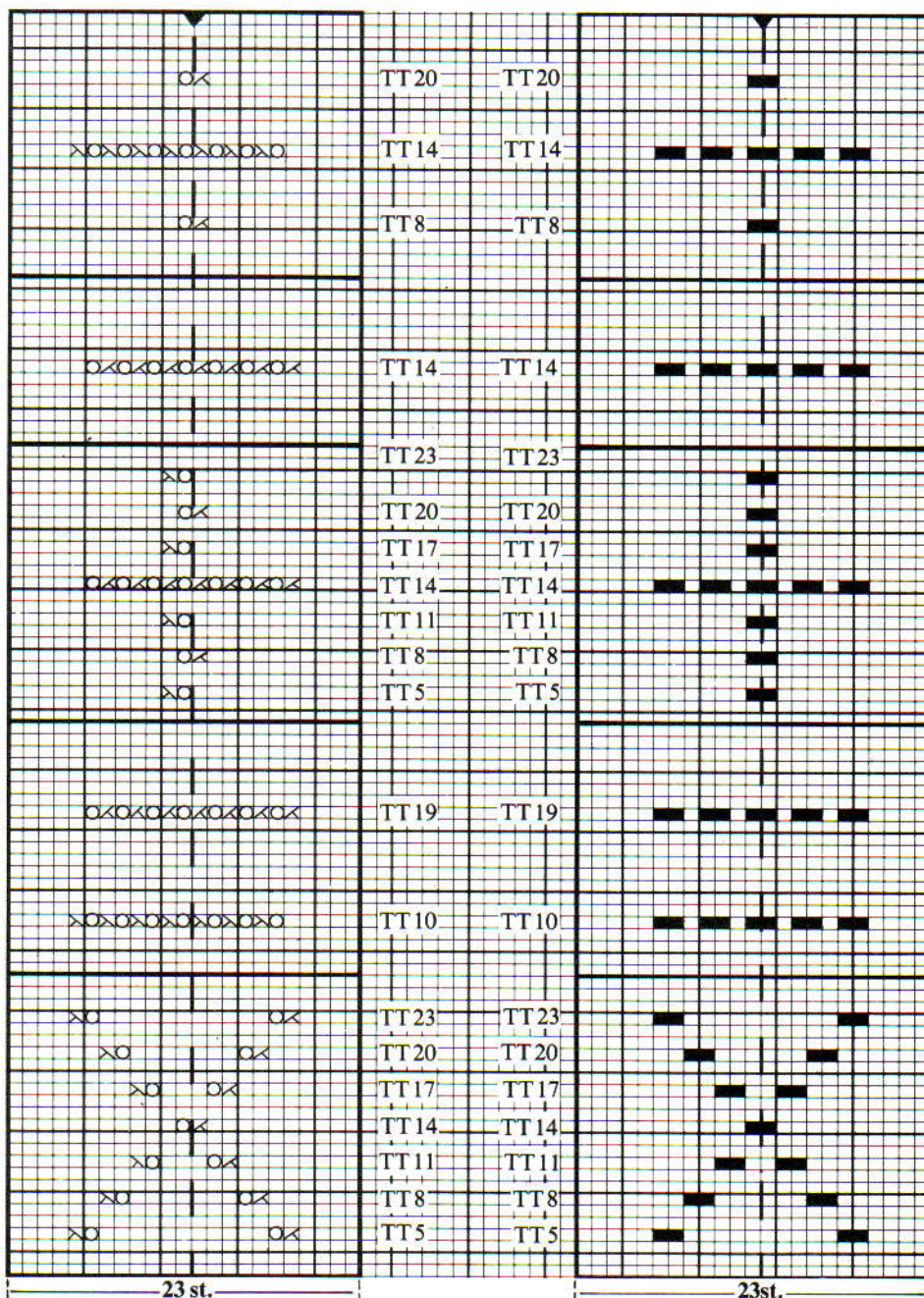

### KANTPATRONEN

XO — ST. NAAR LINKS OVERZ.

OX — ST. NAAR RECHTS OVERZ.

### NOPPATRONEN

NOPPEN WORDEN HETZELFDE GEMAAKT ALS VOOR DE TRUI MET KABELS EN NOPPEN (patr. 13) 2 st. x 6 t.

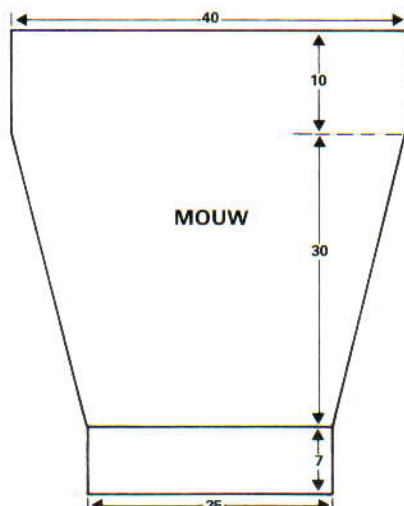

### MOUWEN

Begin met rest-breien, en maak 2 stroken met patr. tot 112 t. Afkanten. Zijstroken — Begin met rest-breien en zet 6 st. op. Brei 112 t. in tr. st., met afwisselende kleuren op elke 28e t. en meer. TEGELIJKERTIJD 1 st. alleen aan de buitenkant op elke 5e t. tot er 23 st. zijn. Brei nog een strook in spiegelbeeld.

De tweede mouw op dezelfde manier breien, maar de kleuren omwisselen.

### AFWERKING, MOUWBOORDEN EN TAILLEBOORD

Met een maassteekje de stroken voor het achter- en voorpand aan elkaar zetten. De schoudermouwen over een lengte van 10 (10, 10, 15, 15) cm sluiten. De stroken voor de mouwen aan elkaar zetten, maar de

mouwnaden nog niet sluiten. **MOUWBOORDEN** — Met de verkeerde kant van het werk naar u toe, 50 st. aan de onderkant van de mouw opnemen. \*Sg. 2. Met één van de kleuren 1 t. breien. Op 2 x 2 boordst. overzetten. 000. Sg. 0/0. 20 t. boordst. breien. Afkanten\*. Tweede mouwboord breien. Mouwzijnden sluiten en mouwen aanzetten.

**Achter tailleboord** — Met de verkeerde kant van het werk naar u toe, 94 (98, 102, 106, 110) st. gelijk verdeeld over de t. langs de onderkant van het achterpand opnemen. Van \* tot \* herh.

**Voor tailleboord** — Als achter tailleboord. Boordnaden sluiten. 2 t. halve vasten langs de hals haken.

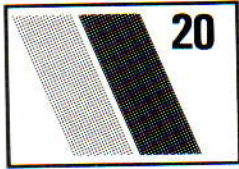

### 3-DELIG ENSEMBLE

**MACHINES:** A of C met KR 830.  
**BENODIGDHEDEN:** 100% wol 840 m/100 gr. Jasje: 250 (270, 290, 310, 330) gr. 5 knopen. Rok: 215 (230, 245, 260, 275) gr. Elastiek. Camisool: 90 (100, 110, 120, 130) gr. **MATEN:** Voor bovenwijdte 81 (86, 91, 97, 102) cm. **PROEFLAP:** Kant (Kaart 1) — 27 st. en 51 t. = 10 cm (Sg. 5). Tr. st. — 30 st. en 45 t. = 10 cm (Sg. 5). **BOORDSTEEK:** 1 x 1, Sg. 2/2. Regelaar stekendichtheid op "II".

#### ACHTERPAND JASJE

118 (126, 132, 138, 146) st. opzetten. 12 t. boordst. breien. Op tr. st. overzetten. Kaart 1 inbrengen. Sg. 5. Tot 130 t. breien\*. *Meerd. voor mouwen:* 1 st. aan weerkanten van volg. en elke volg. 6e t. meerd., in totaal 4 maal, dan 4 maal op elke 4e t. 1 t. breien. 2 st. aan het beg. van de volg. 6 t. opzetten. 172 t. 146 (154, 160, 166, 174) st. 000.

#### Armsgaten

Recht omhoog breien tot 160 (160, 166, 166, 166) t.

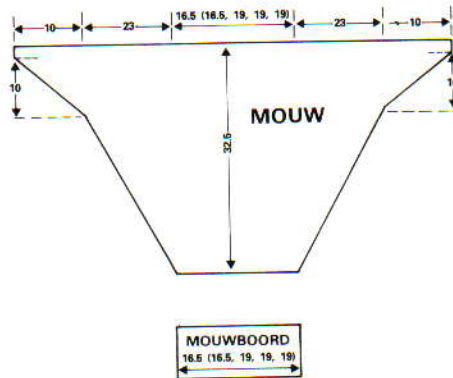
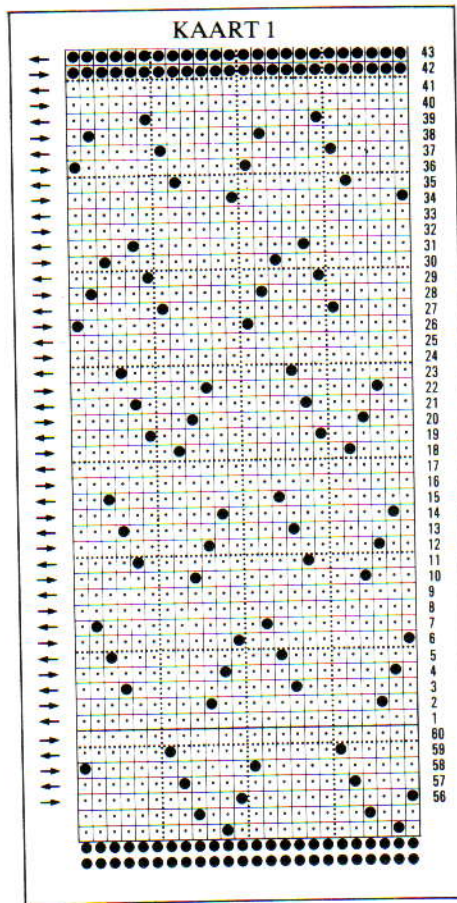
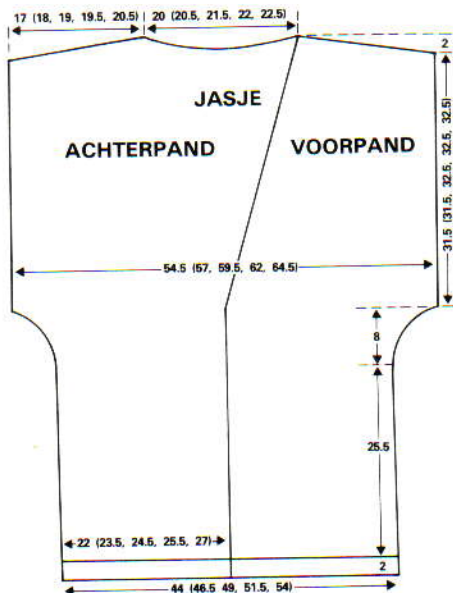

#### Schouders en achterhals

8 (8, 9, 9, 9) st. aan het beg. van de volg. 4 t. afkanten. De middelste 30 (32, 34, 36, 38) st. afkanten. St. aan linkerkant rest-breien. Doorgaan met schouder vorming en **TEGELIJKERTIJD** 1 t. breien. 4 st. aan de halszijde op de volg. en elke 2e t. afkanten tot er 6 (9, 6, 8, 11) st. overblijven. Afkanten. St. op de nld. terugzetten en linkerkant in spiegelbeeld breien.

#### RECHTER VOORPAND

Aan de linkerkant 24 st. en aan de rechterkant 35 (39, 42, 45, 49) st. opzetten. 59 (63, 66, 69, 73) st. Als achterpand tot \*. *Meerd. voor mouwen* als achterpand. 172 t. 73 (77, 80, 83, 87) st. 000.

#### Voorhals

1 st. aan voorhals op de volg. en elke volg. 4e t. mind., in totaal 4 (4, 4, 7, 10) maal, dan op elke 6e t., 23 (24, 25, 23, 21) maal. Er blijven 46 (49, 51, 53, 56) st. over. Tot 160 (160, 166, 166, 166) t. breien. Schouders als achterpand.

#### LINKER VOORPAND

25. st. aan de rechterkant en 34 (39, 41, 44, 48) st. aan de linkerkant opzetten. Als rechter voorpand, in spiegelbeeld.

#### MOUWEN

Overdwars gebreid. Kaart 2 inbrengen. Aan de linkerkant 3 st. MHO over nld. nr. 42, 43 en 44. 000. Sg. 5. 2 t. tr. st. breien. Begin met kantpatr. en **TEGELIJKERTIJD** 1 st. aan de rechterkant op de volg. en elke 2e t. meerd., in totaal 27 maal. 1 t. breien. 2 st. aan de rechterkant op de volg. en elke 2e t. opzetten, in totaal 29 maal. 88 st. 114 t. Recht omhoog breien tot 190 (190, 206, 206, 206) t. 2 st. aan rechterkant op de volg. en elke 2e t. afkanten, in totaal 29 maal, dan 1 st. op elke 2e t. mind., in totaal 27 maal. Er blijven 3 st. over. 1 t. breien en afkanten.

#### MOUWBOORDEN

55 (55, 63, 63, 63) st. opzetten. 30 t. boordst. breien. Op tr. st. overzetten. Met verkeerde kant van de mouw naar u toe, st. aan de onderkant van de mouw opnemen en op nld. zetten. 1 t. soepel breien en afkanten.

#### CEINTUUR

11 st. op beide bedden opzetten voor rondbreien. Sg. 5/5. Ongeveer 1,5 m lang breien. Afkanten.

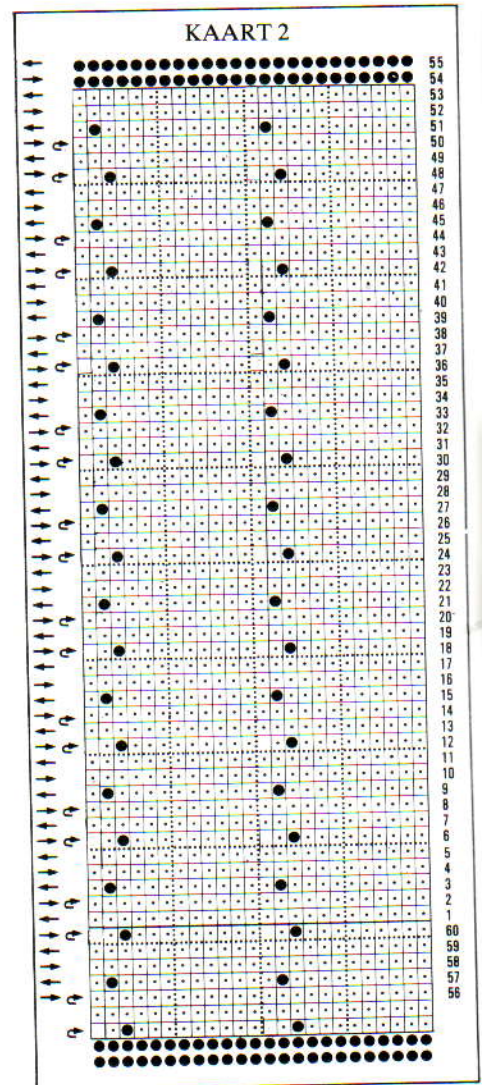

## HALSBOORD, VOORBIEZEN EN AFWERKING

### HALSBOORD

54 (56, 58, 60, 62) st. opzetten. 16 t. boordst. breien. Op tr. st. overzetten. Met de verkeerde kant van het achterpand naar u toe, st. opnemen en op nld. zetten. 1 t. soepel breien en afkanten.

### VOORBIEZEN

199 st. opzetten Als achter halsboord breien, (st. langs het linker voorpand opnemen). 2e deel breien, met 5 knoopsgaten verspreid tussen de onderkant and het begin van de hals. (Knoopsgaten over 2 st. maken). Schouderaden sluiten. Mouwen aanzetten. Zij- en mouwnaden sluiten. Knopen aannaaien.

### CAMISOOL

#### (VOOR- EN ACHTERPAND ZIJN HETZELFDE)

105 (111, 119, 125, 131) st. opzetten. 26 t. boordst. breien. Op tr. st. overzetten. 000. Sg. 5. Tot 124 t. of gewenste hoogte breien. Kaart 1 inbrengen. 32 t. kant breien. Op tr. st. overgaan. Sg. 4. 7 t. breien. Een picotrand maken (met gaatjes over afwisselende nld.). 6 t. breien. Afkanten.

### SCHOUDEBANDJES (4)

5 st. MHO en een koordje van 40 cm breien. Afkanten.

### AFWERKING

Zijnaden sluiten. Draai de picotzoom naar binnen en zet deze vast. De bandjes aan de bovenkant naaien en op de schouders vastknopen.

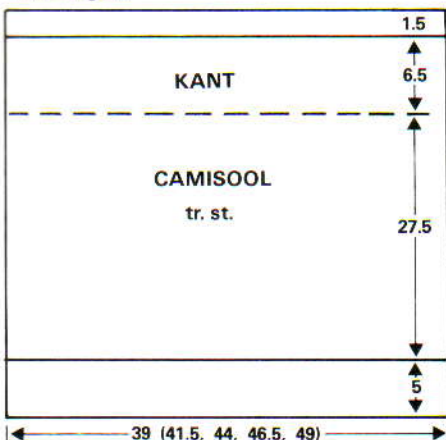

### ROK

4 delen breien. 123 (127, 131, 135, 139) st. opzetten. 10 t. boordst. breien. Op tr. st. overzetten. 000. Sg. 5. 22 t. breien. 1 st. aan weerskanten van de volg. en elke 22e t. mind., in totaal 10 maal. Tot 226 t. breien. Op 1 x 1 boordst. overzetten. 000. Sg. 3/3. Ga door met mind. en TEGELIJKERTIJD de steekgrootte elke 14 t. 2 graden terugdraaien totdat u Sg. 1.1 heeft bereikt. Tot 74 t. breien. Sg. 5/5. 1 t. boordst. breien. Op tr. st. overzetten en met tongennaald in kettingsteek afkanten.

### AFWERKING

De 4 delen aan elkaar zetten. Elastic op maat afknippen en uiteinden aan elkaar zetten. Met een flanelsteekje het elastiek langs de binnentaille zetten.

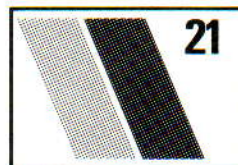
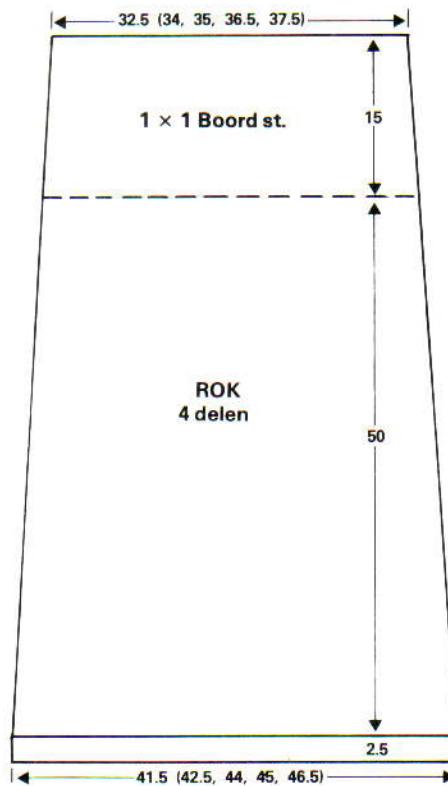

## HERENVEST

**MACHINES:** D met DB.  
**BENODIGDHEDEN:** 100% wol 170 m/100 gr. (14 st. en 25 t. = 10 cm) Fritidsgarn. H — 700 (750, 800, 850, 900) gr., 1e inbreikl. (beige) — 100 (100, 100, 150, 150) gr., 2e inbreikl. (bruin) — 100 (100, 100, 150, 150) gr. 9 knopen. **MATEN:** Voor bovenwijdte 86 (91, 96, 101, 106) cm. **PROEFLAP:** tr. st. — 26 st. en 22 t. = 10 cm (Sg. 7). Kabelpatroon — 17 st. en 22 t. = 10 cm (Sg. 7/4). Verzetpatroon — 16 st. en 22 t. = 10 cm (Sg. 7/3). **BOORDSTEEK:** 1 x 1, Sg. 1.2/1.2. **OPMERKINGEN:** Verzetpatroon: Voordat u met het verzetpatr. begint, het verzet op 0 zetten en de PH-knop op H. Nld. zoals in diagram 1 getoond zetten. \*1 t. breien, verzet op 1 zetten en de PH-knop op H. 1 t. breien. Het verzet op 2 zetten, PH-knop op H. 1 t. breien. Verzet op 3 en PH-knop op H. 1 t. breien. Verzet op 2 en PH-knop op H. 1 t. breien. Verzet op 1 en PH-knop op H. 1 t. breien. Verzet op 0 en PH-knop op H\*. Van \* tot \* herh.

### DIAGRAM 1

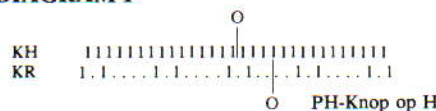

Kabelpatroon — Nld. zoals in diagram 2 getoond zetten. Voor het achterpand de nld. van het middenuit opstellen en u vervan overtuigen dat de kantnld. op het HB zijn. Voor de voorpanden, de nld. van de vooropening af naar buiten werken. De kabels worden op elke 10e t. gemaakt door 3 st. over 3 st. te kruisen. Gedurende het breien van de t. vóór de kabel, de nld. die met een kruisje "x" aangegeven zijn naar de B-st. schuiven. De t. breien en dan het lusje vrijmaken door de nld. naar de A-st. terug te schuiven. Dit lusje maakt het vormen van de kabels gemakkelijker.

### DIAGRAM 2

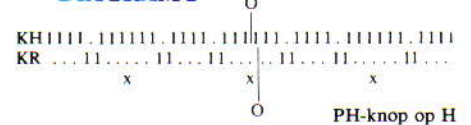

### ACHTERPAND

Met H, 91 (95, 99, 103, 109) st. opzetten. 16 t. boordst. breien. Op kabelpatr. overzetten. 000, Sg. 7/4. 82 t. breien.

### Raglan

000. 3 (3, 3, 4, 4) st. aan het beg. van de volg. 2 t. afkanten. 1 st. aan weerskanten van de volg. en elke 2e t. mind., 28 (29, 29, 30, 28) maal, vervolgens op elke t. 3 (3, 5, 5, 11) maal. Doorbreien tot de TT op 60 (62, 64, 66, 68) t. staat. Rest-breien.

### RECHTER VOORPAND

SAL. Met H, 45 (47, 49, 51, 53) st. opzetten. 16 t. boordst. breien. Op kabelpatr. overzetten. 000. Sg. 7/4. 6 t. breien. SAL. 8 (10, 12, 14, 16) st. aan rechterkant rest-breien en van de machine halen. Met overb. st. 2 t. breien. 1 st. aan de rechterkant op de volg. en elke 2e t. mind., 18 maal. (TT 42). Rest-breien. HOOFD-

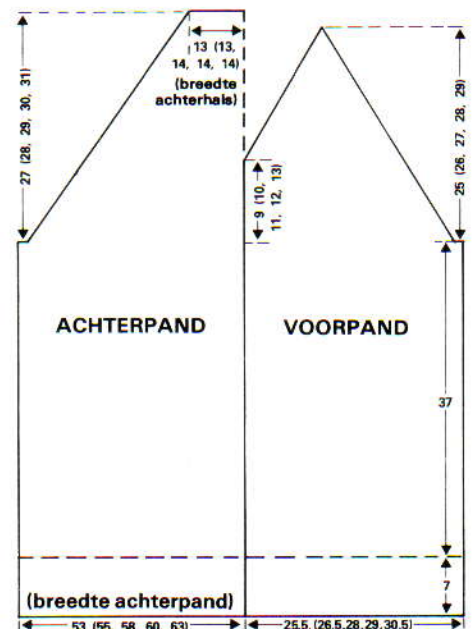

**GAREN NIET AFBREKEN.** 8 (10, 12, 14, 16) st. aan de rechterkant opnemen en op nld. zetten. Met een nieuwe kluwen H, 28 st. aan de linkerkant opzetten. Op kabelpatr. overgaan. TT6. Doorbreien tot de TT op 42 staat. 10 st. aan linkerkant afkanten. Garen breken. St. van linkerkant van de zak opnemen en op nld. plaatsen. RG verwijderen. H van de 1e kluwen garen aanhechten. Recht omhoog breien tot de TT op 82 staat.

#### Raglan

000. 1 t. breien. SAR. 3 (3, 3, 4, 4) st. aan het beg. van de volg. t. afkanten. Aan de armsgatzijde 1 st. op de volg. en elke 2e t. mind., 27 (28, 29, 30, 31) maal. TEGELIJKERTIJD als de TT op 20 (22, 24, 26, 28) staat...

#### Voorhals

1 st. aan de halszijde op de volg. en elke 2e t. 16 maal mind. Doorbreien tot de TT op 56 (58, 60, 62, 64) staat. Afhechten.

#### LINKER VOORPAND

Als rechter voorpand, in spiegelbeeld en beginnend met SAR.

#### RECHTER MOUW

SAL. Met H, 45 (47, 49, 53, 55) st. opzetten. 16 t. boordst. breien. Op tr. st. overzetten. 7 st. gelijk verdeeld over de t. meer. [52 (54, 56, 60, 62) st.]. Sg. 7, 1 t. breien. H afbreken. 2e inbreikleur invoegen. 000. 6 t. breien. 1 st. aan weerskanten van de volg. en elke volg. 6e t. meer., 13 maal. TEGELIJKERTIJD, na 46 t., op H en het verzetpatroon overgaan tot de TT op 92 staat. H afbreken.

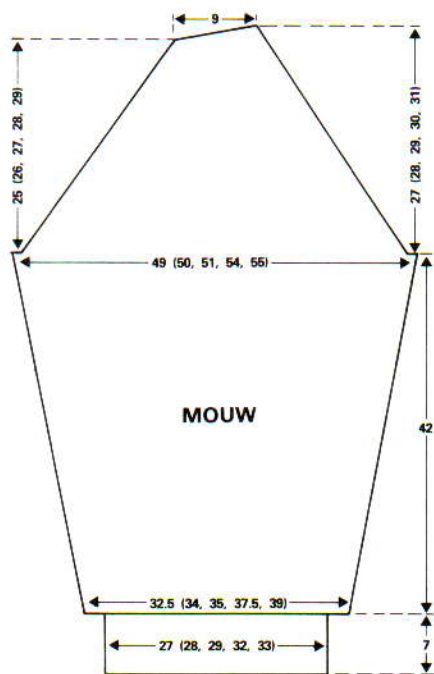

#### Raglan

000. Met le inbreikleur en tr. st. 3 (3, 3, 4, 4) st. aan het beg. van de volg. 2 t. afkanten. 1 st. aan weerskanten van de volg. en elke 2e t. mind., 27 (28, 29, 30, 31) maal. Breien tot de TT op 56 (58, 60, 62, 64) staat. 1 st. aan de linkerkant op de volg. en 3e t. mind., EN TEGELIJKERTIJD aan de andere kant

van de slede tweemaal 5 st. naar de E-stand schuiven, en eenmaal 6 st. Rest-breien.

#### LINKER MOUW

Als rechter mouw, in spiegelbeeld en beginnend met SAR.

#### AFWERKING, KRAAG EN BIEZEN

De raglans sluiten.

#### Kraag

Met de goede kant van het werk naar u toe, 109 st. gelijk verdeeld lang de hals opnemen vanaf het begin van de voorhals. Met H, Sg. 8, 1 t. breien. Op 1 x 1 boordst. overzetten. Sg. 1.2/1.2. \*\*Aan de andere kant van de slede 36 nld. naar de E-st. schuiven. 1 t. breien\*\*. Van \*\* tot \*\* herhalen. \*\*\*Aan de andere kant van de slede 4 nld. naar de B-st. terugschuiven. 1 t. breien\*\*\*. Van \*\*\* tot \*\*\* herh. tot alle nld. in de B-st. staan. 10 t. over alle nld. breien. Afkanten.

#### Knopenbies

Met de verkeerde kant van het werk naar u toe, 87 st. gelijk verdeeld langs de rechter vooropening opnemen. Met H, Sg. 8, 1 t. breien. Op 1 x 1 boordst. overzetten. Sg. 1.2/1.2. 10 t. boordst. breien. Afkanten.

#### Knoopsgatenbies

Als knopenbies, en na 5 t. 9 knoopsgaten gelijk verdeeld over de t. maken.

#### Zakboorden

Met de verkeerde kant van het werk naar u toe, 29 st. gelijk verdeeld langs de zakrand opnemen. Met H, Sg. 8, 1 t. breien. Op 1 x 1 boordst. overzetten. Sg. 1.2/1.2. 10 t. boordst. breien. Afkanten.

Zij- en mouwnaden sluiten. Kraag aan de voorbiezen zetten. Knopen aannaaien. Zakboorden vastzetten. Zak aan de binnenkant vastzetten. Oppersen.

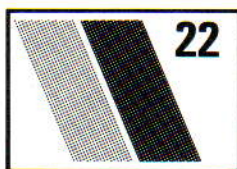

#### ROK MET HESJE

**MACHINE: C. BENODIGDHEDEN:** Wol 500 m/100 gr. (26 st. en 40 t. = 10 cm) Rostex Braganca. H — 675 (700, 725, 750, 775) gr. Inbreikl. — 50 gr. Elastiek voor de taille. **MATEN:** Voor bovenwijdte 81 (86, 91, 96, 101) cm. **PROEFLAP:** Tr. st. — 29 st. en 39 t. = 10 cm (met 2 draden, Sg. 8). **BOORDSTEEK:** 1 x 1, Sg. 3/3 (met 2 draden). Jacquard — Sg. 5/5 (met 2 draden H, 1 draad KK). VB — 1 draad, de Sg. wordt in het patroon gegeven. **OPMERKINGEN:** De rok is voor alle maten tot een heupwijdte van 106 cm, en er wordt 1 draad gebruikt voor de VB. Het Jacquard-patroon wordt gebreid met 2 draden H en 1 draad KK. Het hesje wordt in tr. st. en noors met 2 draden van elke kleur gebreid.

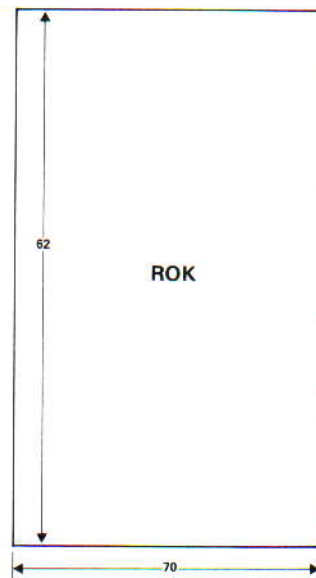

#### ROK

Met H 182 st. opzetten voor VB, Sg. 5/5. 000. 9 t. boordst. breien. Met KK 2 t. boordst. breien. Met H, 4 t. boordst. breien. De 46 t. Jacquard-patr. breien. Met H, 4 t. breien. Met KK, 2 t. boordst. breien. Sg. 5/4. 80 t. boordst. breien. Sg. 4/3, 42 t. boordst. breien. Sg. 3/2, 22 t. boordst. breien. Sg. 2/1, 20 t. boordst. breien. Sg. 1/1, 24 t. boordst. breien. Sg. 4/4, het DB op de E-st. zetten en 2 t. op het HB alleen breien. DB terugzetten voor breien en het HB op de E-st. zetten. Met een aparte kluwen, 2 t. op het DB alleen breien. Zo doorgaan totdat 10 t. op het HB en DB gebreid zijn. Op VB instellen, Sg. 2/1, 6 t. boordst. breien. Afkanten. Een tweede deel breien.

#### AFWERKING

Zijnamen sluiten. Elastiek door de taille rijgen.

#### HESJE — ACHTERPAND

Met RG 132 (140, 146, 156, 162) st. opzetten. Een paar t. breien. H invoegen. Sg. 7, 8 t. breien. Sg. 10, 1 t. breien. Sg. 7, 8 t. breien. Zoom omslaan, Sg. 8. 000. 1 t. breien. Met KK, 2 t. breien. Met H, 4 t. breien. Sg. 9, 46 t. noors breien. Sg. 8, met

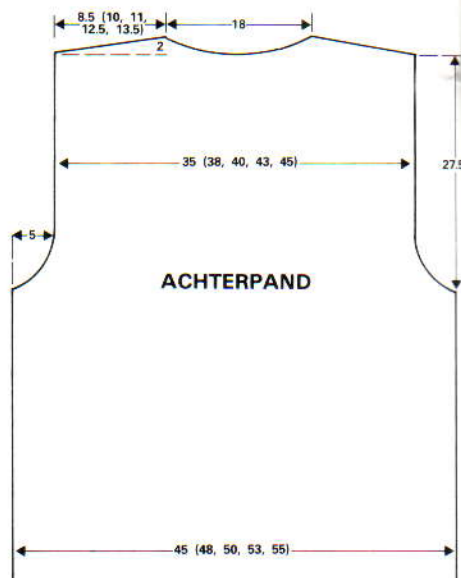



H 4 t. breien. Met KK 2 t. breien. Doorg. in streppatr. (54 t. H en 2 t. KK) tot de TT op 128 staat.

### Armsgaten

Het streppatr. aanhouden. 000. 4 st. aan het beg. van de volg. 2 t. afkanten. 3 st. aan het beg. van de volg. 2 t. afkanten. 2 st. aan het beg. van de volg. 4 t. afkanten. 1 st. aan weerskanten van de volg. en elke 2e t. mind., 4 maal. Doorbreien tot de TT op 108 staat.

### Shoulders en achterhals

De middelste 32 st. afkanten. Machine op E-st. zetten. Alle nld. aan de andere kant van de slede naar de E-st. schuiven. Aan de armsgatzijde 3 maal 7 st. afkanten, vervolgens eenmaal 3 (7, 10, 15, 18) st. en TEGELIJKERTID aan de halszijde tweemaal 4 st. en eenmaal 3 st. afkanten. H weer invoegen en deze zijde in spiegelbeeld afbreien.

### RECHTER VOORPAND

Met RG 64 (70, 74, 76, 78) st. opzetten. Een paar t. breien. Als achterpand tot het armsgat.

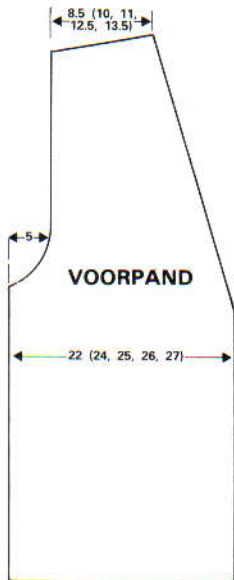

### Armsgat en voorhals

Armsgat als achterpand en TEGELIJKERTID voorhals vormen door 1 st. te mind. aan de halszijde op elke 4e t., 25 (27, 28, 25, 24) maal. Recht omhoog breien tot de TT op 108 staat.

Shoulders als achterpand.

### LINKER VOORPAND

Als rechter voorpand, in spiegelbeeld.

### ARFWERKING, ARMSGATBOORDEN EN BIEZEN

Schouderaden sluiten. Met H, 173 st. voor 1 x 1 boordst. opzetten, 11 t. breien. Op tr. st. overzetten. Met verkeerde kant van het werk naar u toe, 173 st. gelijk verdeeld langs het armsgat opnemen. Sg. 10, 1 t. breien. Afkanten. Een tweede armsgatboord breien. Zijaden sluiten. Met H, 13 st. voor 1 x 1 boordst. opzetten. 580 t. boordst. breien. Afkanten. Biezen langs de vooropening en achterhals zetten.

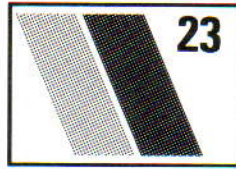

## NOORS KINDERJASJE, -TRUI, EN -MUTS

**MACHINES:** A en C.  
**BENODIGDHEDEN:** 100% wol 226 m/100 gr. (18 st. en 26 t. = 10 cm) IJslandwol. A — 100 (100, 100, 100) gr. B — 150 (150, 200, 200) gr. C — 50 (50, 50, 50) gr. **MATEN:** Voor bovenwijdte 61 (66, 71, 76) cm. **PROEFLAP:** Tr. st.: 18 st. en 24 t. = 10 cm (Sg. 9) gemeten met de nld. om en om. **BOORDSTEEL:** 1 x 1. Deze kan met het DB gebreid worden, met elke 3e st. in de B-st. op beide bedden, Sg. 6/6. U kunt ook de boord met de hand breien of met de "ophaal"-methode. Een imitatieboordst. wordt hier niet aanbevolen.

### OPMERKINGEN BETREFFENDE HET PATROON: VOOR HET GEHELE PATROON MOETEN DE NAALDEN OM EN OM WORDEN GEZET.

Maat 1 — Wanneer u de kaart pons, de 16e t. overslaan en op de 29e t. eindigen (28 patroontoeren). Wel de kleurenvolgorde volgen zoals op de hoofdkart aangegeven.  
Maat 2 — De kaart zoals getoond tot 30e t. ponsen (30 patroontoeren).  
Maat 3 — De kaart zoals getoond tot 32e t. ponsen (32 patroontoeren).  
Maat 4 — De kaart zoals getoond tot 34e t. ponsen (34 patroontoeren).

### KLEURENVOLGORDE:

Kaart A (rand) — jasje en trui.

Toer	Toevoering A	Toevoering B
1	alleen B	
2	B	C
3	A	C
4	B	C
5	alleen B	
6 t/m 9	B	A
10	alleen B	
11	B	C
12	A	C
13	B	C
14	alleen B	

Jasje — kleurenvolgorde: — kaart B (pas)

Toer	Toevoering A	Toevoering B
1 t/m 2	B	A
3 t/m 12	C	A
13 t/m 14	B	A
15 t/m 16	alleen B	
17	B	C
18	A	C
19	B	C
20	alleen B	
21 t/m 24	B	A
25	alleen B	
26	B	C
27	A	C
28	B	C
29 t/m 30	alleen B	
31 t/m 33	B	C
34	alleen B	

Trui — kleurenvolgorde: — kaart B (pas)

Toer	Toevoering A	Toevoering B
1 t/m 2	C	B
3 t/m 12	A	B
13 t/m 14	C	B
15	alleen C	
16	alleen B	
17	B	C
18	A	C
19	B	C
20	alleen B	
21 t/m 24	B	A
25	alleen B	
26	B	C
27	A	C
28	B	C
29 t/m 30	alleen B	

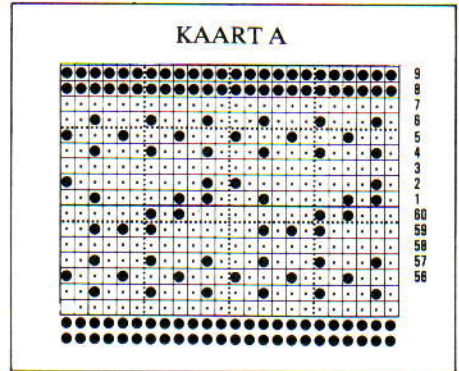

### ACHTERPAND

Kaart A inbrengen. Met A 61 (65, 69, 73) st. opzetten. 11 t. boordst. breien. Op tr. st. overzetten. 000. Sg. 10. Op noors instellen. Randpatroon breien. 000. Sg. 8. Op tr. st. zetten. Met B tot 34 (36, 44, 50) t. breien. Beide kanten met Rg aangeven. 000. Sg. 10. Op noors instellen. \*28(30, 32, 34) patr. t. breien.

### Schouders

Sg. 9. Op tr. st. zetten. Met B, 9 (10, 11, 12) st. aan het beg. van de volg. 2 t. afkanten en 9 (10, 10 11) st. aan het beg. van de volg. 2 t. Overb. 25 (25, 27, 27) st. afkanten.

### LINKER VOORPAND

29 (31, 33, 35) st. opzetten. Als achterpand tot \*. Tot 18 (20, 20, 22) patr. t. breien.

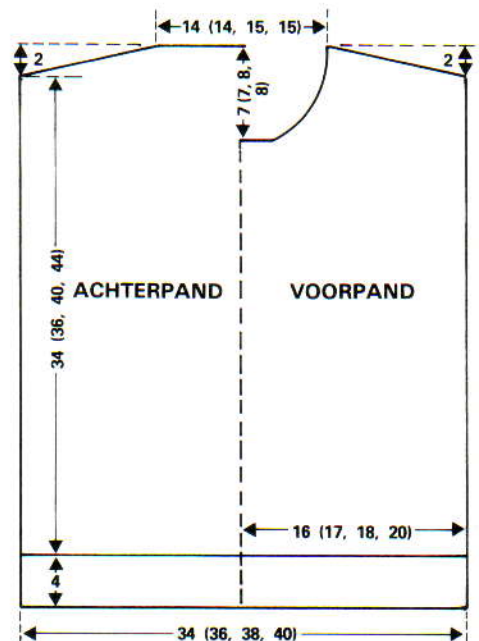

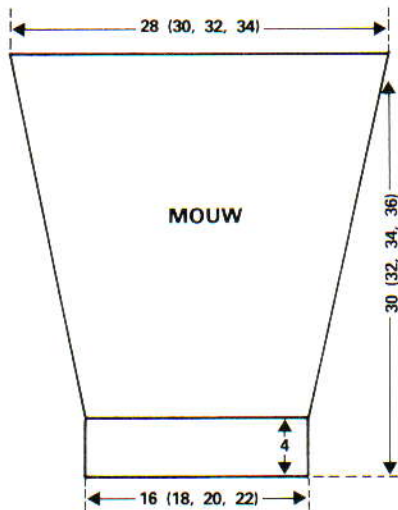

**OPMERKING:** de afmetingen van de trui zijn dezelfde als voor het jasje *behalve* dat de breedte 33 (35, 37, 39) cm is en de achterhals 13 (13, 14, 14) cm.

#### Hals en schouders

SAR. 3 (3, 3, 3) st. aan het beg. van de volg. t. afkanten. 1 t. breien. 3 (3, 3, 3) st. aan het beg. van de volg. t. afkanten. 1 t. breien. 2 (2, 2, 2) st. aan het beg. van de volg. t. afkanten. 1 t. breien. 2 (2, 2, 2) st. aan het beg. van de volg. t. afkanten. 1 t. breien. 1 (1, 1, 1) st. aan het beg. van de volg. t. afkanten. 1 t. breien. *Alleen voor maat 3 en 4:* 1 st. aan het beg. van de volg. t. afkanten. 1 t. breien. Er blijven 18 (20, 21, 23) st. over. Tot 28e (30e, 32e, 34e) t. breien. Schouders als achterpand vormen.

#### RECHTER VOORPAND

Als linker, in spiegelbeeld.

#### MOUWEN

Met A 29 (33, 37, 41) st. opzetten. Boordst. en randpatr. als achterpand en met B doorgaan, *tegelijkertijd* 1 st. aan weerskanten van elke 5e (5e, 6e, 6e) t. meer., in totaal 11 maal. 51 (55, 59, 63) st. Recht omhoog breien tot 62 (68, 72, 78) t. Rest-breien.

#### HALSBOORD

Schouderaden sluiten. Het werk op de machine terugzetten met de goede kant naar u toe. Op boordst. instellen. Met A tot 20 (20, 22, 22) t. breien. St. op HB overzetten. 2 t. tr. st. breien. Rest-breien.

#### AFWERKING

De halsboord in tweeën naar de goede kant vouwen en door de lussen met stiksteekjes vastzetten. De mouwen tussen de merkdraadjes aanzetten (met stiksteekjes door de lussen). Met rood, 4 t. halve stokjes langs de vooropening haken (de haaknaald om de andere toer insteken). Maak een lusje i.p.v. een halve vaste voor het knoopsgat (6 maal). Zij- en mouwnaden sluiten. Met vochtige doek oppersen.

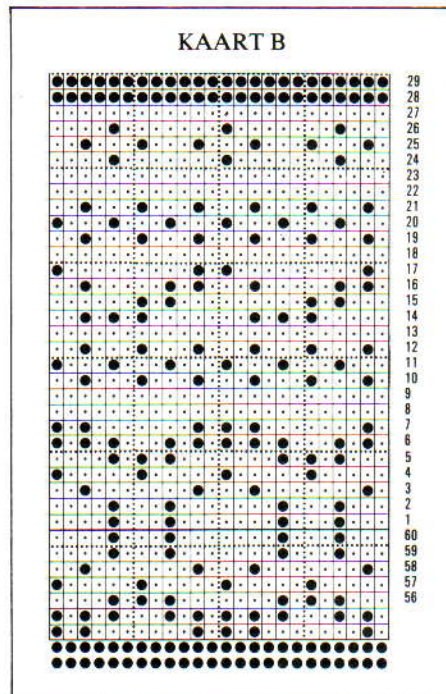

#### NOORSE TRUI

**BENODIGDHEDEN:** 100% wol 226 m/100 gr. (18 st. en 26 t. = 10 cm) IJslandwol. A — 100 (100, 100, 100) gr.; B — 100 (100, 100, 100) gr.; H — 150 (200, 200, 200) gr. **MATEN:** Voor bovenwijdte 61 (66, 71, 76) cm. **PROEFLAP:** Tr. st. — 18 st. en 24 t. = 10 cm (Sg. 9) over de nld. om en om. **BOORDSTEEK:** Zie jasje. **OPMERKINGEN:** Patr. is als jasje maar H i.p.v. C gebruiken. Voor alle maten: 14 t. als voor jasje ponsen. Kaart B — pas, voor alle maten: 30 patr. t. ponsen, (d.w.z. t/m de 23e t. op de kaart) en kleurevolgorde als boven aanhouden.

#### ACHTERPAND

Kaart A inbrengen. Met H, 59 (63, 67, 71) st. opzetten. 11 t. boordst. breien. Op tr. st. overzetten. 000. Sg. 10. Op noors instellen. Randpatr. breien. 000. Sg. 9. Op tr. st. overzetten en op kaart B overgaan. Met H tot 32 (36, 44, 52) t. breien en dan op noors instellen. Sg. 10 tot 62 (66, 74, 82) t. breien en **TEGELIJKERTIJD** aan weerskanten op de 34e (36e, 44e, 50e) t. een merkdraadje aanbrengen. Op tr. st. instellen, Sg. 9 en op B overgaan. *Voor maat 3 en 4:* — tot 76 (84) t. breien.

#### Schouders

Alle maten: 9 (10, 11, 12) st. aan het beg. van de volg. 2 t. en 9 (10, 10, 11) st. aan het beg. van de volg. 2 t. afkanten. De overb. 23 (23, 25, 25) st. rest-breien.

#### VOORPAND

Als achterpand tot 52 (56, 64, 72) t.

#### Hals

De middelste 11 st. rest-breien. Nld. aan linkerkant naar de E-st. schuiven. SAR. Patr. als achterpand breien, 1 t. breien. 3 st. aan het beg. van de volg. t. afkanten. 1 t. breien. 2 st. aan het beg. van de volg. t. afkanten. 1 t. breien. 1 st. aan het beg. van de volg. t. afkanten. 1 t. breien. *Voor maat 3 en 4:* 1 st. aan het beg. van de volg. t.

afkanten, 1 t. breien. Alle maten: Er blijven 18 (20, 21, 23) st. over. Tot 62 (66, 76, 84) t. breien.

#### Schouders

Als achterpand. Garen weer aan de linkerkant aanhechten en deze zijde in spiegelbeeld afbreien.

#### MOUWEN

Als jasje, maar H i.p.v. C gebruiken.

#### HALSBOORD EN AFWERKING

Als jasje, plus linkerschouder- en halsboordnaad sluiten.

#### MUTS

**BENODIGDHEDEN:** 100% wol 226 m/100 gr. (18 st. en 26 t. = 10 cm) IJslandwol. A — 50 gr.; B — 50 gr.; H — 50 gr. **MATEN:** Voor 45(50) cm of naar wens groter/kleiner maken. **PROEFLAP:** Zie jasje en trui. **OPMERKINGEN:** Gebruik kaart A en kleurevolgorde.

Kaart A inbrengen. Met H 83 (91) st. of gewenst aantal st. opzetten. 5 t. boordst. breien. Op tr. st. overzetten. 000. Sg. 10. Op noors instellen. Randpatr. breien — Kaart A. Op tr. st. overzetten en met H 48 t. breien. Rest-breien. 42 (46) nld. om en om naar de B-st. schuiven en van rechts af werkend, kantst. op de le nld. zetten, vervolgens 2 st. samen op de 2e nld. Dit over alle nld. herh., met 2 st. op iedere nld. 1 t. breien. 2 draden H door de lusjes rijen. Werk van machine halen. De naad sluiten en kruin samentrekken. Afkanten. Een grote pompoen maken van de restjes garen. De muts oppersen en pompoen bevestigen.

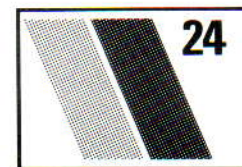

#### ZWART/ZILVER DRIEDELIG ENSEMBLE

**MACHINES:** A, of C met DB. **BENODIGDHEDEN:** 100% wol 840 m/100 gr. Zwart jasje — 190 (210, 230, 250, 270) gr. Rok — 150 (170, 190, 210, 230) gr. Elastiek. Camisool — 70 (80, 90, 100, 110) gr. Zilver glitterdraad — 50 gr. (alle maten). Zakje kleine parelmoer kralen. **MATEN:** Voor bovenwijdte 81 (86, 91, 97, 102) cm. **PROEFLAP:** Kant — 26 st. en 47 t. = 10 cm (Sg. 5). Tr. st. — 30 st. en 45 t. = 10 cm (Sg. 5). **BOORDSTEEK:** Rondbreien, Sg. 3/3.

#### ACHTERPAND JASJE

Kaart inbrengen. Met zwart 121 (127, 133, 139, 145) st. MHO. Sg. 4. 35 t. breien. Een zoom maken en de t. breien. 000. Sg. 5. Doorg. in kantpatr. tot 176 t. of gewenste hoogte. 000.

### Armsgaten

3 (3, 4, 4, 5) st. aan het beg. van de volg. 2 t. afkanten. 1 st. aan weerskanten van de volg. en elke 2 t. mind., in totaal 3 (4, 4, 5, 5) maal, vervolgens op elke volg. 4e t., 4 maal. Er blijven 101 (105, 109, 113, 117) st. over. Doorbreien tot 100 (102, 106, 108, 112) t.

### Schouders en achterhals

5 st. aan het beg. van de volg. 4 t. afkanten. De middelste 15 (17, 19, 21, 23) st. afkanten.

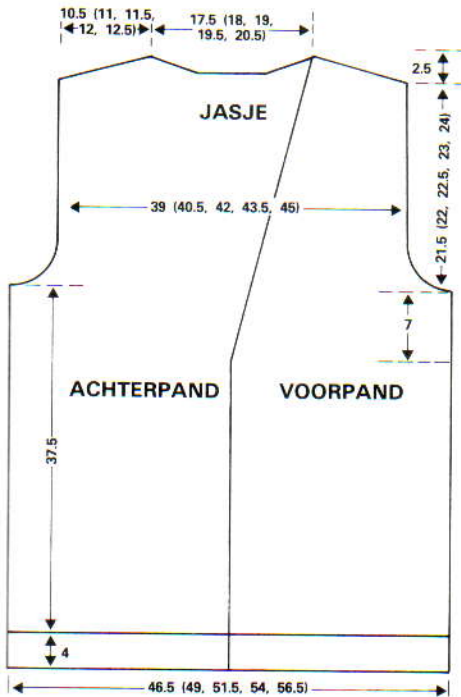

De st. aan linkerkant rest-breien. 5 st. aan het beg. van de volg. 6 t. afkanten, vervolgens de overb. 3 (4, 5, 6, 7) st. afkanten. St. aan linkerkant terugzetten op de machine en deze zijde in spiegelbeeld afbreien.

### RECHTER VOORPAND

24 st. links en 37 (40, 43, 46, 49) st. rechts van het midden opzetten. 61 (64, 67, 70, 73) st. Als achterpand breien tot 146 t. boven de zoom.

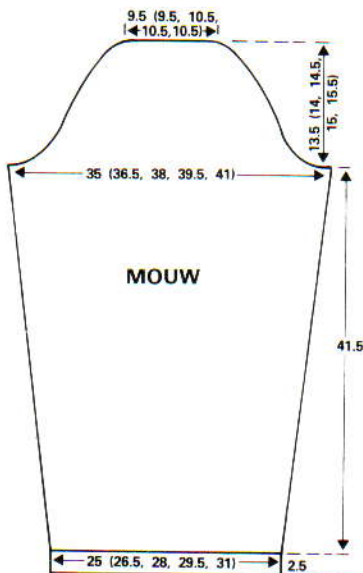

### Vooropening

1 st. aan de linkerkant op de volg. en elke

volg. 4e t. mind., in totaal 8 maal. 1 t. breien. 176 t. 000. Het armsgat als achterpand vormen en TEGELIJKERTIJD 2 t. breien. 1 st. aan de vooropening op de volg. en elke volg. 6e t. mind., 15 (16, 17, 18, 19) maal. Er blijven 28 (29, 30, 31, 32) st. over. Doorbreien tot 100 (102, 106, 108, 112) t. Schouder als achterpand vormen.

### LINKER VOORPAND

36 (39, 42, 45, 48) st. links en 25 st. rechts van het midden MHO. Als rechter voorpand, in spiegelbeeld.

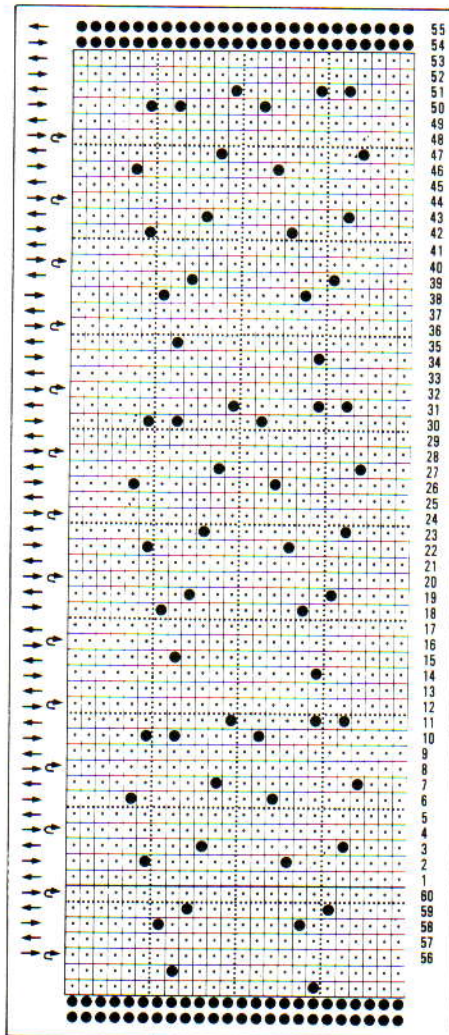

### MOUWEN

65 (69, 73, 77, 81) st. MHO. Sg. 4, 23 t. breien. Een zoom maken en de t. breien. 000. Sg. 5. 12 t. in kantpatr. breien. 1 st. aan weerskanten van de volg. en elke volg. 14e t. meerd., in totaal 13 maal. Er zijn nu 91 (95, 99, 103, 107) st. Doorbreien tot 194 t.

### Mouwkop

3 (3, 4, 4, 5) st. aan het beg. van de volg. 2 t. afkanten. 1 st. aan weerskanten van de volg. 5 t. mind., vervolgens 9 maal op elke 2e t., 5 maal op elke 4e t., 7 (8, 9, 10, 11) maal op elke 2e t., en op de volg. 4 t. De overb. 25 (27, 27, 29, 29) st. afkanten.

### VOORBIES

Met zilvergaren 8 st. op beide bedden opzetten. Sg. 3/3. Rondbreien tot bies, lichtjes opgerekt, langs de vooropening en achterhals past.

### AFWERKING

Schouderleden sluiten. Mouwen aanzetten. Zij- en mouwnaden sluiten. Voorbies vastzetten.

### CAMISOOL

#### (VOOR- EN ACHTERPAND ZIJN HET HETZELFDE)

97 (103, 111, 117, 123) st. MHO. Een zoom maken zoals voor de mouw. 000. Sg. 5. 30 t. kantpatr. breien. Overgaan op tr. st. en tot 132 t. of gewenste hoogte breien. 30 t. kantpatr. breien. Overgaan op tr. st. Sg. 4, 24 t. breien. Soepel afkanten.

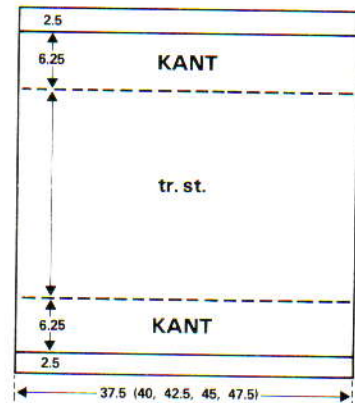

### SCHOUDERBANDJES

Sg. 4. Met zilvergaren 8 st. opzetten en 36 cm rondbreien. Afkanten.

### AFWERKING

Zijnaden sluiten. Bovenzoompje omslaan. Bandjes vastzetten. Zie afbeelding voor het borduurwerk en parelmoer kralen.

### ROK

#### (ACHTER- EN VOORPAND ZIJN HETZELFDE)

157 (163, 169, 175, 181) st. opzetten. Sg. 4, 23 t. breien. Een zoom maken en de t. breien. 000. Sg. 5. 30 t. kantpatr. breien. Rest-breien. St. op 175 (181, 187, 193, 199) nld. terugzetten en 18 st. gelijk verdeeld over de t. meerd. 000. 2 t. tr. st. breien. 1 st. aan weerskanten van de volg. en elke 10e t. mind., in totaal 18 maal. Er blijven 139 (145, 151, 157, 163) st. over. Heuppositie

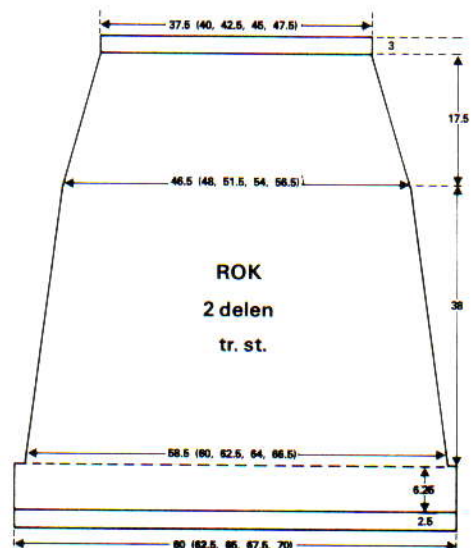

aan weerskanten aangeven. 000. 6 t. breien. 1 st. aan weerskanten van de volg. en elke volg. 6e t. mind, in totaal 10 maal, dan op elke 4e t., 3 maal. Er blijven 113 (119, 125, 131, 137) st. over. Tot 78 t. breien. Sg. 8, 1 t. breien. Sg. 4, 32 t. breien. Een zoom maken en de t. breien. Soepel afkanten.

### AFWERKING

Zijnaden sluiten, en een gedeelte van de tailleboord openlaten. Elastiek door de tailleboord rijen, de uiteinden aan elkaar naaien en de boord sluiten.

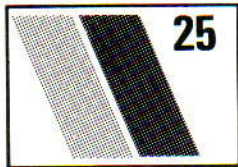

### DAMESTRUI (NOORS)

**MACHINES:** A of C.  
**BENODIGDHEDEN:** Hoofddraad 100% wol 366 m/100 gr., Perle Krepp, Tubor Tubca — 150 (175, 175, 200) gr. Kleur A en B: mohairmengsel 375 m/100 gr., Mini Butterfly. A — 75 (75, 75, 100) gr. B — 50 (50, 75, 75) gr. **MATEN:** Voor bovenwijdte 86 (91, 96, 102) cm. **PROEFLAP:** Noors — 28 st. en 32 t. = 10 cm (Sg. 10). **BOORDSTEEK:** 1 x 1, Sg. 4/3.

#### Kleurenvolgorde (toevoerog B)

Toer 1 t/m 5: A. Toer 6 t/m 12: B. Toer 13 t/m 19: A. Toer 20 t/m 26: B. Deze 26 t. herh.

### ACHTERPAND

Kaart inbrengen. Met H 131 (139, 145, 153) st. opzetten. 22 t. boordst. breien. Op HB overzetten. 000. Sg. 10. 1 t. tr. st. breien. Op noors instellen en de kleurenvolgorde aanhouden, tot 114 (116, 118, 120) t. breien. 000.

### Raglans

2 (3, 3, 4) st. aan het beg. van de volg. 2 t. afkanten. 1 st. aan weerskanten van de

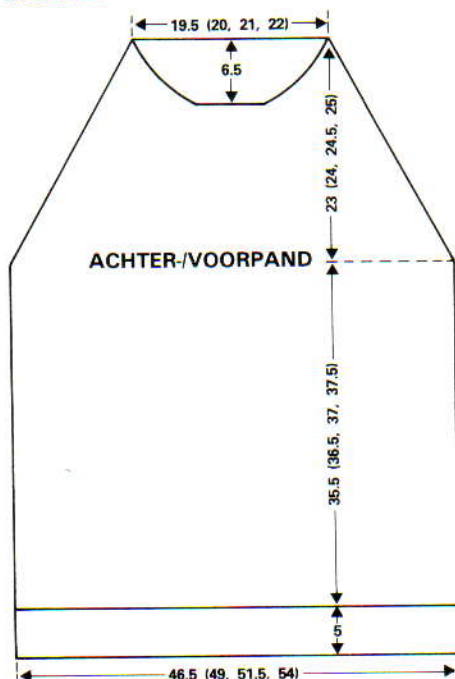

volg. 1 (3, 5, 7) t. mind., vervolgens op elke 2e t., 35 maal. 1 t. breien. Rest-breien.

### VOORPAND

Als achterpand tot er 74 (76, 78, 80) st. van de raglan over zijn.

### Hals

SAR. De middelste 13 (15, 17, 19) st. rest-breien, en de nld. aan de linkerkant naar de E-st. schuiven. Doorg. met raglan-mind.,

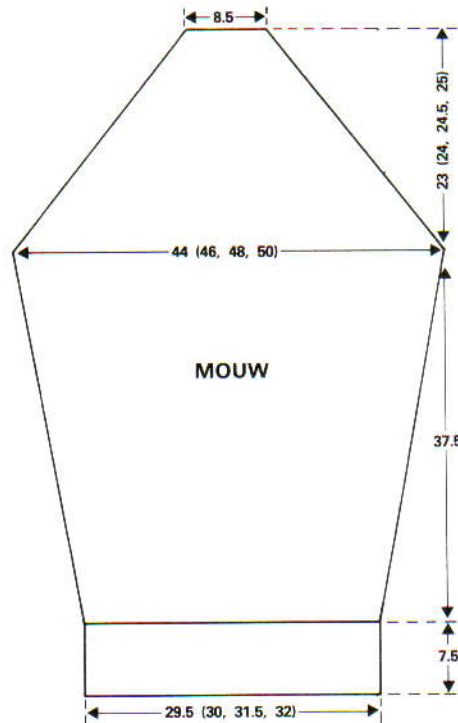

en TEGELIJKERTIJD 1 t. breien. 4 st. aan het beg. van de volg. en elke 2e t. afkanten, 3 maal. 1 t. breien. 1 st. aan weerskanten van de volg. 2 t. mind., dan op elke 2e t., 5 maal. De overb. 2 st. afkanten. Garen aan de linkerkant aanhechten en deze zijde in spiegelbeeld afbreien.

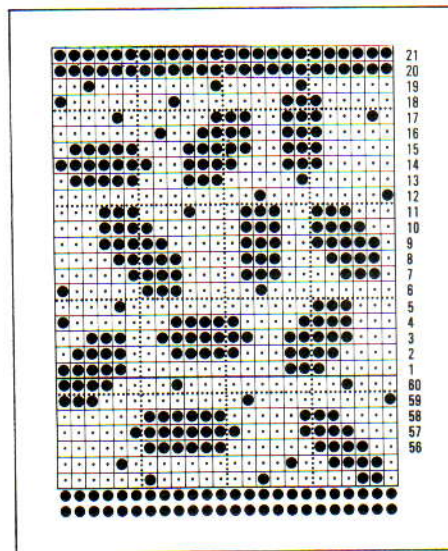

### MOUWEN

De kaart terugzetten. Met H 83 (85, 89, 91) st. opzetten. 34 t. boordst. breien. Op HB overzetten. 000. Sg. 8. Doorg. in tr. st., 1 st. aan weerskanten van de volg. 2 (3, 4, 5) t. meerd. Tot 6 t. breien. 1 st. aan weerskanten van de volg. en elke volg. 6e (6e, 6e, 5e) t. meerd., in totaal 18 (19, 19, 20) maal en TEGELIJKERTIJD met noors

(Sg. 10) op de 68e t. beginnen. 123 (129, 135, 141) st.

### Mouwkop

2 (3, 3, 4) st. aan het beg. van de volg. 2 t. afkanten. 1 st. aan weerskanten van de volg. en elke volg. 2e t. mind, in totaal 24 (24, 23, 23) maal, en vervolgens aan weerskanten van de volg. 24 (26, 30, 32) t. De overb. 25 st. rest-breien.

### HALSBOORD EN AFWERKING

Raglannaden sluiten, achternaad openlaten. Met B 158 (162, 166, 170) st. MHO. Sg. 10. 30 t. breien. Met de verkeerde kant van het werk naar u toe, st. gelijk verdeeld langs de hals opnemen en op nld. zetten. 1 t. soepel breien en afkanten. De rest van de raglannaden sluiten, zij- en mouwnaden sluiten. Halsboord naar binnen vouwen en vastzetten. Oppersen. Lichtjes afborstelen.

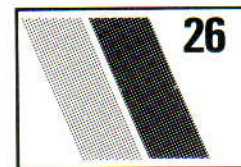

### TRUI — met ruiten

**MACHINES:** A, B of C met DB.  
**BENODIGDHEDEN:** 100% slubkatoen 500 m/100 gr. (31 st. en 52 t. = 10 cm) Phildar Midship 179 — 280 (300, 320, 340, 360) gr. Kleine hoeveelheid fijne goudraad en wat angora. Goudkleurige kralen. Dun elastiek. **MATEN:** Voor bovenwijdte 81 (86, 92, 97, 102) cm. **PROEFLAP:** tr. st. (2 draden) — 30 st. en 51 t. = 10 cm (Sg. 4). **BOORDSTEEK:** 1 x 1, Sg. 0/0.

### ACHTERPAND

Met RG 131 (139, 147, 155, 163) st. opzetten. Een paar t. breien. SAR. 000. Sg. 4\*. Met H, tot TT 176 breien. Aan

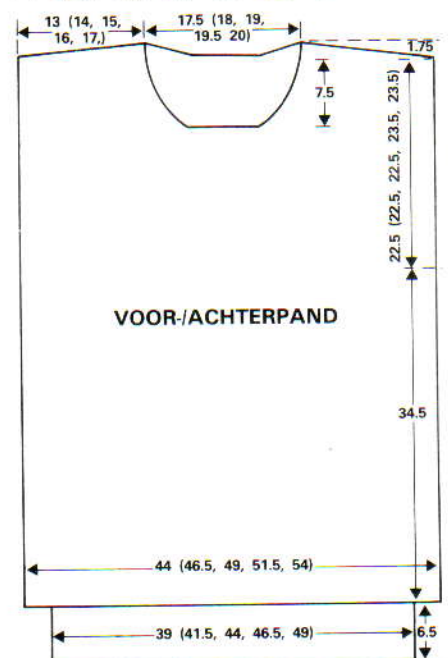

weerskanten een merkdraadje aanbrengen. 000. Doorbreien tot de TT op 114 (114, 114, 120, 120) staat.

### Schouders en achterhals

8 (9, 9, 10, 10) st. aan het beg. van de volg. 2 t. afkanten. De middelste 29 (31, 33, 35, 37) st. afkanten en nld. aan linkerkant naar de E-st. schuiven. 8 (9, 9, 10, 10) st. aan de armsgatzijde afkanten op de volg. en elke 2e t., 3 maal en 4 st. aan de halszijde op elke 2e t., 3 maal. Er blijven 7 (6, 9, 8, 11) st. over. Afkanten. Garen weer aan de linkerkant aanhechten en deze zijde in spiegelbeeld afbreien.

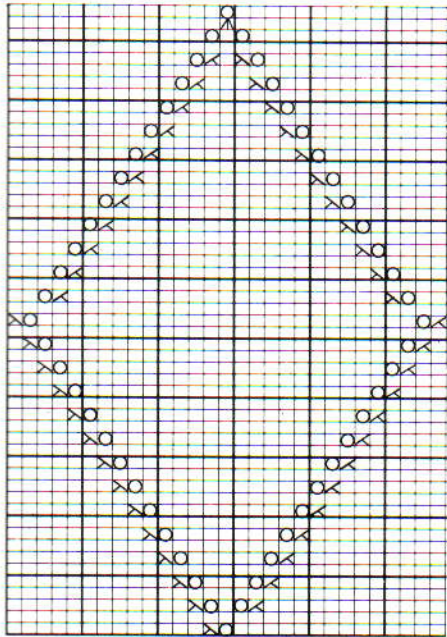

### VOORPAND

Als achterpand tot \*. Met H, 2 t. breien. Met hulpnaald de middelste st. en de 33e st. aan weerskanten op de nld. ernaast zetten. Lege nld. op de B-st. laten staan en 2 t. breien. Herh. tot de TT op 146 staat. Alleen de twee buitenste banen breien, doorbreien tot de TT op 160 staat. De teltekening voor de ruiten volgen, de middelste ruit over de middelste naald beginnen en doorbreien tot de TT op 176 staat. Aan weerskanten een merkdraadje aanbrengen. 000. Doorg. tot de TT op 30 staat. Stoppen met de buitenste banen kantpatr. en de middelste ruit afmaken. TT 38. Doorg. in tr. st. tot de TT op 42 staat. Beginnen met de ruiten aan de zijkanten op dezelfde nld. als het kantpatr. (33e nld.) en doorbreien tot de TT op 74 (74, 74, 80, 80) staat.

### Hals

De middelste 21 (23, 25, 27, 29) st. afkanten en de nld. links naar de E-st. schuiven. Doorg. met het ruitpatr. en TEGELIJKERTIJD 1 t. breien. 1 st. aan de halszijde op de volg. 6 t. mind., op elke 2e t. 6 maal, en op elke 4e t. 4 maal. Er blijven 39 (42, 45, 48, 51) st. over. TEGELIJKERTIJD, als de ruit af is, in tr. st. breien tot de TT op 114 (114, 114, 120, 120) staat. Schouders als achterpand. Nld. op de B-st. terugzetten. Garen weer aan de halszijde aanhechten en deze zijde in spiegelbeeld afbreien.

### MOUWEN

Met RG 97 (97, 97, 105, 105) st. opzetten. Een paar t. breien. SAR. TT 000. Sg. 4. Met H, 8 t. breien. 1 st. aan weerskanten van de volg. en elke 10e t. meerds., in totaal 9 maal, dan op elke 8e t., 10 maal, en TEGELIJKERTIJD, op de 112e t. met de middelste ruit beginnen. 135 (135, 135, 143, 143) st. Doorbreien tot de TT op 184 staat. Afkanten.

### DUBBELE BOORDEN

#### Voor- en achterpand

Met H, 115 (123, 131, 139, 147) st. opzetten. 000. Op rondbreien instellen en tot TT 3 breien. 000. Met gouddraad 2 t. breien. Doorg. met H tot TT 38. Op tr. st. overzetten\*. Met de verkeerde kant van het achterpand naar u toe, de st. terugzetten op de nld. en 16 st. gelijk verdeeld langs de t. mind. 1 t. breien en soepel afkanten. Herh. voor het voorpand.

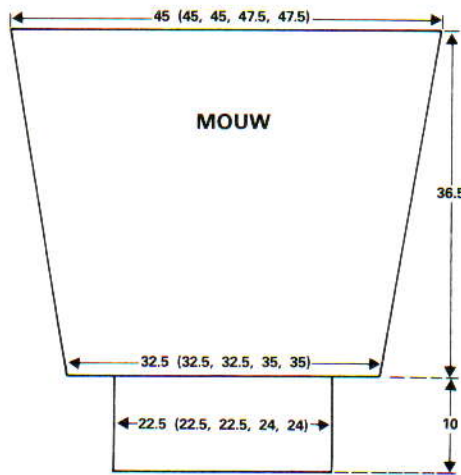

### MOUWBOORDEN

Met H, 67 (67, 67, 71, 71) st. opzetten. Als dubbele boord achter van \* tot \*, maar doorbreien tot de TT op 60 staat. De st. van de mouw op nld. terugzetten en 30 (30, 30, 32, 32) st. mind.

### HALSBOORD EN AFWERKING

Achter: met H, 53 (55, 57, 59, 61) st. opzetten. Als dubbele boord breien tot de TT op 27 staat. Sg. 1/1. 1 t. breien. Op tr. st. overzetten. Met de verkeerde kant van het achterpand naar u toe de st. langs de achterhals opnemen en op nld. zetten. 1 t. soepel breien en afkanten. Voor: met H, 97 (99, 101, 103, 105) st. opzetten. Als halsboord achter breien. Schouderaden sluiten. De goudkleurige kralen op de ruiten zetten en met de angora-wol wat knoopjessteken borduren (zie illustratie). De mouwen tussen de merkdraadjes aanzetten. Zij- en mouwnaden sluiten. 2 einden elastiek door de opgezette t. van alle boorden rijgen.

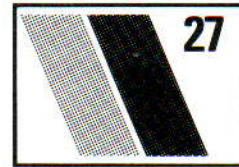

### JURK

**MACHINES:** A, B, C plus DB. **BENODIGDHEDEN:** Alpaca-acryl 396 m/100 gr. (26 st. en 34 t. = 10 cm) Phildar Alpaina — 800 (800, 850, 900, 900) gr. Ceintuur. **MATEN:** Voor bovenwijdte 81 (86, 92, 97, 102) cm. **PROEFLAP:** 1/2 patentst.: 32 st. en 65 t. = 10 cm (Sg. 4/4). Opmerking: De jurk zal ongeveer 5 cm "uitzakken".

### ACHTERPAND

Regelaar stekendichtheid op "I". 143 (151, 159, 167, 175) st. opzetten (de kantnld. moet op het HB staan). Sg. 4/4. 6 t. boordst. breien. Op 1/2 patentst. instellen met rechter heftoets op slede van het DB. 000. Tot TT 462 of gewenste hoogte breien. Aan weerskanten een merkdraadje aanbrengen. 000\*. Tot TT 160 breien.

### Achterhals

De middelste 39 (39, 43, 43, 47) st. afkanten en nld. aan linkerkant naar de E-st. schuiven (of rest-breien). 1 st. aan de

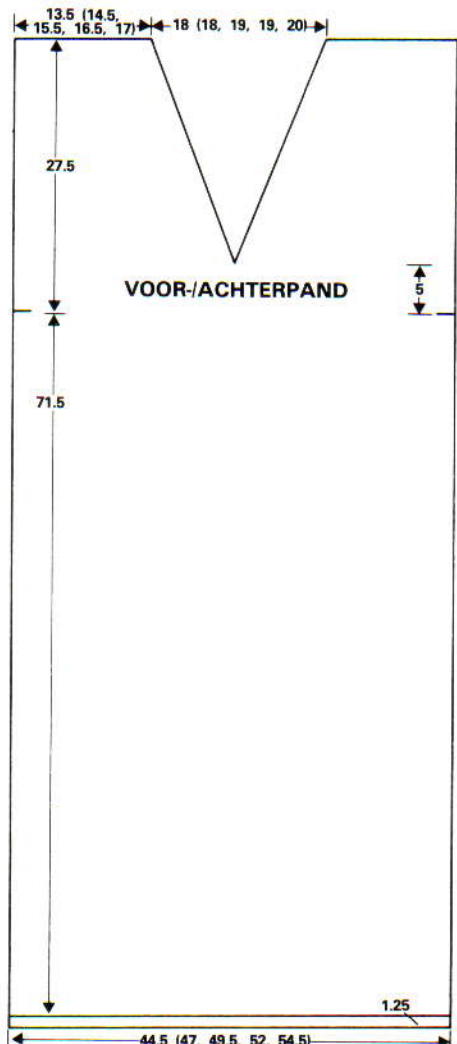

halszijde op de volg. en elke 2e t. mind., in totaal 9 maal. Er blijven 43 (47, 49, 53, 55) st. over. Soepel in boordst. afkanten.

### VOORPAND

Als achterpand tot \*. Tot TT 32 breien.

### Hals

De middelste st. op de nld. ernaast zetten en st. aan linkerkant naar de E-st. schuiven. \*\*8 t. breien. Op de 3e nld. van weerskanten 1 st. mind. op beide bedden en de 2 kantst. 1 st. opschuiven\*\*. (Er zijn 2 st. geminderd.) Van \*\* tot \*\* 4 (4, 8, 8, 13) maal herh., dan op elke 10e t. 9 (9, 6, 6, 2) maal. Er blijven 43 (47, 49, 53, 55) st. over. Tot TT 178 breien. Soepel in boordst. afkanten.

### MOUWEN

177 st. voor 1 x 1 boordst. opzetten en 1 ronde t. breien. Op 1/2 patent st. instellen. 000. Sg. 4/4. 4 t. breien. 1 st. aan weerskanten van de volg. en elke 4e t. mind., in totaal 33 maal, dan op elke volg.

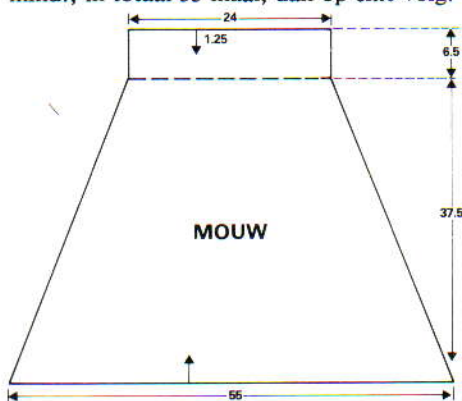

6e t., 17 maal. Er blijven 77 st. over. Tot TT 242 breien. Rest-breien.

### MOUWBOORDEN

77 st. voor 1 x 1 boordst. opzetten. Sg. 3/3. 26 t. breien. Op HB overzetten. Met verkeerde kant van de mouw naar u toe, st. op nld. terugzetten. 1 t. soepel breien en afkanten.

### ACHTERHALSBOORD

57 (57, 61, 61, 65) st. voor 1 x 1 boordst. opzetten. Sg. 3/3. 10 t. breien. Op HB overzetten. Met verkeerde kant van het werk naar u toe, 57 (57, 61, 61, 65) st. langs de achterhals opnemen en op nld. zetten. 1 t. soepel breien en afkanten.

### VOORHALSBOORD

81 st. voor 1 x 1 boordst. opzetten. Sg. 3/3. 10 t. breien. Op HB overzetten. Met verkeerde kant van het voorpand naar u toe, 81 st. langs één halszijde opnemen. 1 t. soepel breien en afkanten. Andere kant breien.

### AFWERKING

Schouderaden sluiten. Mouwen tussen de merkdraadjes aanzetten. Zij- en mouwnaden sluiten. De "V" vormen en vastzetten.

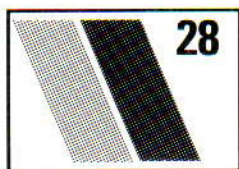

## UNISEX JACK MET RITS EN GESTREEPTE TRUI

**MACHINES:** A, B of C.

**BENODIGDHEDEN:** Meraklon-courtellevool mengsel 500 m/100 gr. (32 st. en 41 t. = 10 cm) te vergelijken met Phildar Loisiers 139. Jasje: H — 430 (470, 510, 550, 590, 630) gr. Kleine hoeveelheid van kleur 1 & 2. Deelbare rits van 66 (66, 66, 71, 71, 71) cm. Trui: H — 220 (240, 260, 280, 300, 320) gr. Kleur 1 — 100 (125, 150, 175, 200, 225) gr. Voor de lange mouwen heeft u van elke kleur 30 (30, 40, 40, 50, 50) gr. extra nodig. **MATEN:** Voor bovenwijdte 81 (86, 91, 96, 102, 107) cm. **PROEFLAP:** Tuckst. — 27 st. en 60 t. = 10 cm (Sg. 6). Tr. st. — 30 st. en 40 t. = 10 cm (Sg. 6). **BOORDSTEEK:** 1 x 1, Sg. 2/2.

### ACHTERPAND JACK

Kaart inbrengen. Op het HB 57 (65, 65, 73, 73, 81) nld. aan de linkerkant en 66 (66, 74, 74, 82, 82) nld. aan de rechterkant naar de B-st. schuiven. 123 (131, 139, 147, 155, 163) nld. \*\* Nld. voor boordst. instellen. Met H opzetten. \*Met H 9 t. boordst. breien en 3 t. met inbreikleur 1. Van \* herh. tot 33 t. Op tr. st. overzetten. Met H 1 t. breien. 000. Op tuck instellen. Tot 226 (218, 210, 232, 226, 218) t. breien\*\*.

### Raglan

000. 1 st. aan weerskanten van de volg. en daaropvolgende 4e (4e, 4e, 3e, 2e, 2e) t. mind., in totaal 6 (3, 2, 2, 2, 5) maal, en vervolgens op elke 3e t., 38 (44, 48, 51, 54, 54) maal. 1 t. breien en de overb. 35 (37, 39, 41, 43, 45) st. afkanten.

### LINKER VOORPAND

Op het HB 33 nld. aan de linkerkant en 26 (34, 34, 42, 42, 50) nld. aan de rechterkant naar de B-st. schuiven; 59 (67, 67, 75, 75, 83) nld. Als achterpand van \*\* tot \*\* breien.

### Raglan

000. 1 st. aan de rechterkant op de volg. en elke volg. 4e (4e, 4e, 3e, 2e, 2e) t. mind., in totaal 6 (3, 2, 2, 2, 5) maal, en vervolgens op elke 3e t. tot er 25 (30, 27, 32, 29, 34) st. over zijn. 105 (111, 119, 127, 135, 141) t.

### Hals

5 (10, 7, 12, 9, 14) st. aan het beg. van de volg. t. afkanten. 1 t. breien. Doorgaan met raglanmind. en TEGELIJKERTIJD, 1 st. aan de halszijde op de volg. en elke 3e t. mind., 6 maal, en vervolgens tweemaal op elke 6e t. Er blijven 2 st. over. Afkanten.

### RECHTER VOORPAND

Als linker voorpand, in spiegelbeeld.

### MOUWEN

Met RG 91 (95, 99, 103, 107, 111) st. opzetten. Een paar t. breien. SAL. Sg. 6. Met H, 1 t. breien. 000. Op tuck instellen. 20 t. breien. 1 st. aan weerskanten van de volg. en elke volg. 24e. t. meerd., in totaal 9 maal. 109 (113, 117, 121, 125, 129) st. Tot 232 (232, 240, 240, 248, 248) t. of gewenste hoogte breien.

### Mouwkop

000. 7 st. aan het beg. van de volg. 2 t. afkanten. 1 st. aan weerskanten van de volg. en elke 3e t. mind., in totaal 35 (37, 37, 37, 39) maal, en vervolgens op elke 4e t. tot er 11 st. over zijn. 3 t. breien en afkanten.

### MOUWBOORDEN

Met H 61 (65, 69, 73, 77, 81) st. opzetten. Strepen zoals voor boord achterpand. 33 t. Op tr. st. overzetten. Met de rechte kant van het werk naar u toe, de st. terugzetten op de nld., en 30 st. gelijk verdeeld over de t. mind. Sg. 10. 1 t. breien en afkanten.

### CONTRASTERENDE STROKEN

(4 x)

Met inbreikleur 2, 13 st. opzetten. Lang genoeg doorbreien totdat de strook past lang de raglanrand van de mouw. Afkanten.

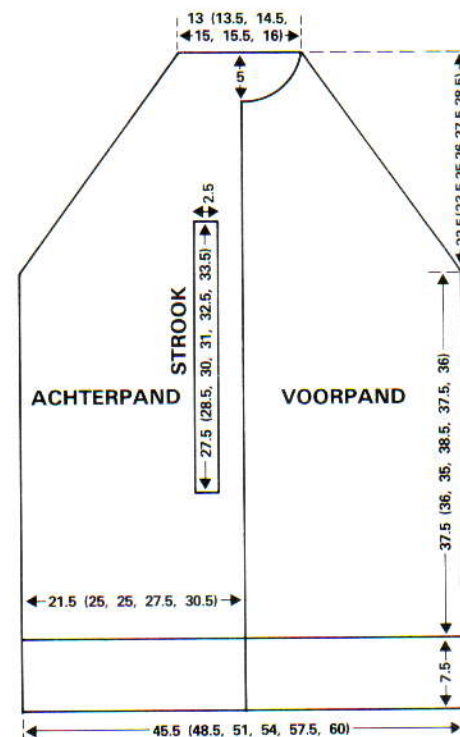

### HALSBOORD

Met H 133 (141, 141, 149, 149, 157) st. opzetten. 28 t. boordst. breien met H, 2 t. met inbreikleur 1, 6 t. met H, 2 t. met inbreikleur 1, 6 t. met H. 1 t. soepele boordst. breien. Op tr. st. overzetten en met tongennaald in kettingsteek afkanten.

### ZAKVOERING (2 x)

Met H 36 st. MHO. Sg. 6. 160 t. breien. Afkanten.

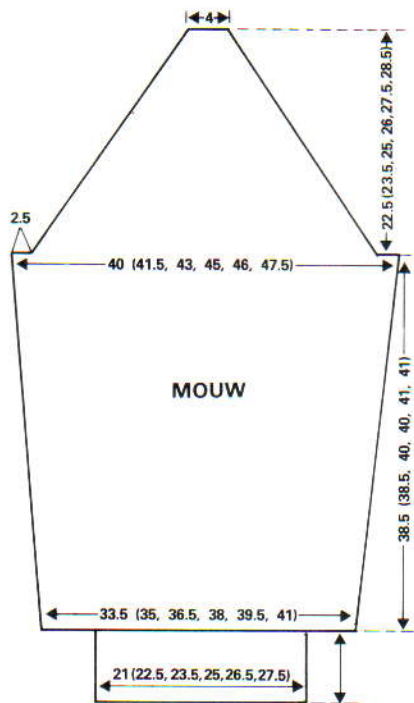

### AFWERKING

De constrasterende stroken op de raglanrand zetten. Raglannaden sluiten. Beginnend aan de onderkant van de dubbele boord, de zijnaden over een lengte van 13 cm sluiten, 10 cm open laten, dan de

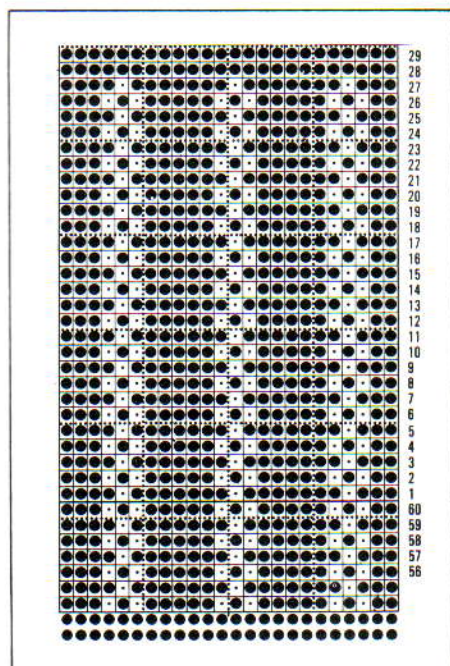

rest van de zij- en mouwnaden sluiten. De zakken in tweeën vouwen, naden sluiten en in de opening op de zijnaad zetten. De opgezette rand van de halsboord aan de hals zetten, in tweeën naar binnen vouwen en vastspelden. De bovenkant van de rits tussen de halsboordranden zetten en aan de voorrand vastzetten. De halsboord vastzetten.

### GESTREEPTE TRUI

#### ACHTERPAND

Met H 125 (133, 141, 149, 157, 165) st. opzetten. 32 t. boordst. breien. Op tr. st.

overzetten. 000. Sg. 6. Doorgaan met het streppatr. (20 t. H, 20 t. inbreikleur 1) tot 130 t.



#### Armsgaten

000. 4 (4, 4, 5, 5, 5) st. aan het beg. van de volg. 2 t. afkanten. 1 st. aan weerskanten van de volg. 5 (5, 7, 7, 7, 9) t. mind., dan op elke 2e t. 4 (5, 4, 4, 5, 4) maal. Er blijven 99 (105, 111, 117, 123, 129) st. over\*. Tot 70 (72, 76, 78, 80, 82) t. breien.

#### Schouders en achterhals

5 (5, 6, 6, 7, 7) st. aan het beg. van de volg. 2 t. afkanten. De middelste 35 (37, 39, 41, 43, 45) st. rest-breien. De nld. aan linkerkant naar de E-st. schuiven. Doorgaan met schoudevorming en TEGELIJKERTIJD, 1 st. aan de halszijde op de volg. 5 t. mind. 1 t. breien en de overb. 7 (9, 7, 9, 7, 9) st. afkanten. Garen aan de linkerkant aanhechten en deze zijde in spiegelbeeld afbreien.

#### VOORPAND

Als achterpand tot \*. Tot 40 (41, 46, 48, 50, 52) t. breien.

#### Verdelen voor de hals

De middelste 21 (23, 25, 27, 29, 31) st. rest-breien. De nld. aan de linkerkant naar de E-st. schuiven. 1 st. aan de halszijde op de volg. 5 t. mind., dan op elke 2e t., 7 maal. Er blijven 27 (29, 31, 33, 35, 37) st. over. Tot 70 (72, 76, 78, 80, 82) t. breien. Schouders als achterpand vormen. Garen aan de linkerkant aanhechten en deze zijde in spiegelbeeld afbreien.

#### LANGE MOUWEN

Met H 63 (67, 71, 75, 79, 83) st. opzetten. 26 t. boordst. breien. Op tr. st. overzetten. 000. Sg. 6. Beginnend met de inbreikleur, 10 t. breien. 1 st. aan weerskanten van de volg. en elke volg. 8e t. meer., in totaal 17 maal en TEGELIJKERTIJD op de 21e (21e, 21e, 31e, 31e, 31e) t. op H overgaan en doorg. in streppatr. als achterpand. 97 (101, 105, 109, 113, 117) st. Tot 150 (150, 150, 160, 160, 160) t. breien.

#### Mouwkop

\*\*000. 4 (4, 4, 5, 5, 5) st. aan het beg. van de volg. 2 t. afkanten. 1 st. aan weerskanten van de volg. 5 t. mind., en vervolgens op elke 2e t., 11 (11, 12, 13, 14, 14) maal. 1 st. aan weerskanten van de volg. 16 (18, 18, 18, 18, 20) t. mind. De overb. 25 (25, 27, 27, 29, 29) st. afkanten.

#### KORTE MOUWEN

Met H 83 (87, 91, 95, 99, 103) st. opzetten. 10 t. boordst. breien. Op tr. st. overzetten. 000. Sg. 6. Het streppatr. zoals achterpand breien, 6 t. breien. 1 st. aan weerskanten van de volg. en elke volg. 6e t. mind. in totaal 7 maal. 97 (101, 105, 109, 113, 117) st. Tot 50 t. breien.

Mouwkop — als mouwkop voor de lange mouwen vanaf \*\*.

#### HALSBOORD

Rechter schoudernaad sluiten. Met H 141 (145, 149, 153, 157, 161) st. opzetten. 22 t. boordst. breien. Op tr. st. overzetten. Met de verkeerde kant van het werk naar u toe, st. gelijk verdeeld langs de hals opnemen. 1 t. soepel breien en afkanten.

#### AFWERKING

Linker schoudernaad sluiten. Mouwen inzetten, zij- en mouwnaden sluiten. Halsboord in tweeën naar buiten vouwen en vastzetten.

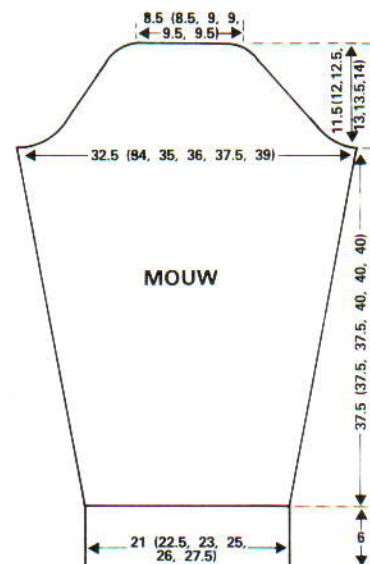

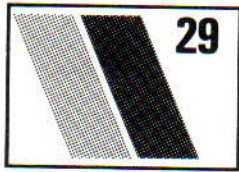

## TRUI

**MACHINES:** A, B of C met DB.  
**BENODIGDHEDEN:** A — Katoen-acryl 220 m/100 gr. (22 st. en 28 t. = 10 cm) Cotton Nielli — 400 (400, 450) gr. B — dünnere katoen 420 m/100 gr. bijv. Happy, Dilthy — 150 (150, 200) gr. **MATEN:** Voor bovenwijdte 81 (86, 92) cm. **PROEFLAP:** tr. st. (over afwisselende nld.) — 21. st. en 32 t. = 10 cm (Sg. 7). **BOORDSTEEK:** 1 x 1, Sg. 2/2.

### ACHTER- EN VOORPAND ZIJN HETZELFDE

Met RG 90 (94, 98) st. op *afwisselende nld.* zetten. Een paar t. breien. SAR. Op kleur A overgaan. 000. Sg. 7. Tot TT 112 breien. 000.

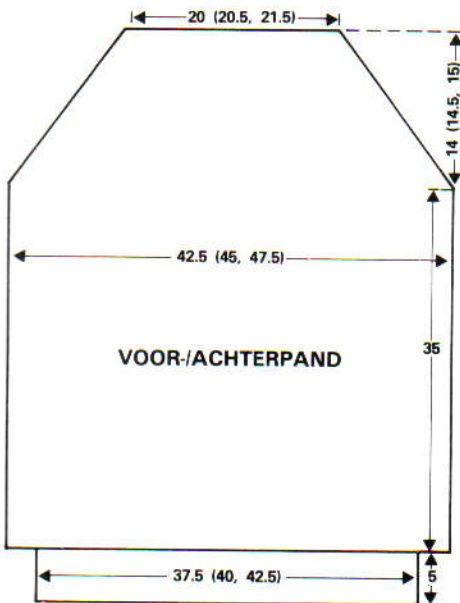

#### Raglans

2 st. aan het beg. van de volg. 2 t. afkanten. 1 st. aan weerskanten van de volg. en elke 2e t. mind., in totaal 20 (21, 22) maal, en vervolgens aan weerskanten van de volg. 2 t. Overb. 42 (44, 46) st. soepel afkanten.

#### MOUWEN

Met RG 50 (54, 58) st. op *afwisselende nld.* opzetten. Een paar t. breien. SAR. Op kleur A overgaan. 000. Sg. 7. 6 t. breien. 1 st. aan weerskanten van de volg. en elke 9e t. meerd., in totaal 11 maal. 72 (76, 80) st. Tot TT 108 breien. 000.

#### Raglans

2 st. aan het beg. van de volg. 2 t. afkanten. 1 t. breien. 1 st. aan weerskanten van de volg. en elke 3e t. mind., in totaal 6 maal, en vervolgens op elke 2e t., 9 (10, 11) maal. 1 t. breien. SAR. De middelste 8 (10, 12) st.

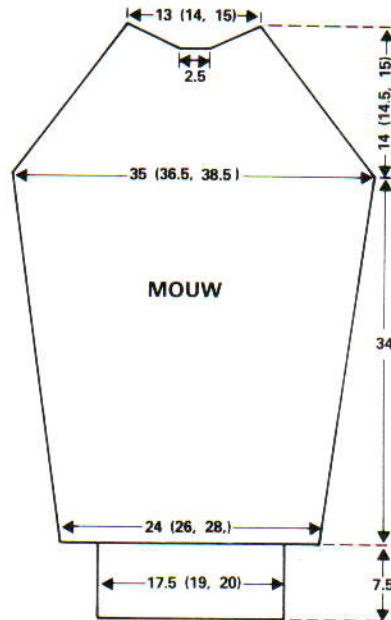

afkanten en de nld. aan de linkerkant naar de E-st. schuiven. Doorgaan met raglanvorming en **TEGELIJKERTIJD** aan de halszijde 2 maal 5 st. afkanten. Er blijven 3 st. over. 1 st. aan de raglanzijde op de volg. t. mind., en overb. st. afkanten. Garen weer aan de raglanzijde aanhechten en deze zijde in spiegelbeeld afbreien.

#### DUBBELE BOORDEN

##### Voor en achter

Met kleur B 133 (139, 145) st. opzetten. 22 t. boordst. breien. Op tr. st. overzetten. Met verkeerde kant van het achterpand naar u toe, st. op nld. terugzetten, en gelijk over de t. verdelen. 1 t. soepel breien en afkanten. Herh. voor het voorpand.

##### Mouwboorden

Met B 57 (61, 65) st. opzetten. 36 t. breien. Op tr. st. overzetten. Met verkeerde kant van de mouw naar u toe, de st. op nld. terugzetten, en gelijk over de t. verdelen. 1 t. soepel breien en afkanten.

#### KRAAG (2 delen)

Met B 130 (134, 138) st. opzetten. 72 t. boordst. breien. Op tr. st. overzetten en soepel afkanten.

#### AFWERKING

Raglannaden, zij- en mouwnaden sluiten. Kraagdelen samennaaien zodat er een cirkel ontstaat en aan hals zetten, met de naden op het midden van de mouwkop. Naden oppersen. Kraag naar buiten vouwen.



## GESTREEPT TUCKSTEEK JASJE (met noorse ruit op achterpand)

**MACHINES:** A of C.  
**BENODIGDHEDEN:** Acryl-wol 400 m/100 gr. (28 st. en 42 t. = 10 cm) Tandem Perle — Kleur 1: 150 (150, 200, 200, 200) gr. Kleur 2: 100 (100, 150, 150, 150) gr. Kleur 3: 150 (150, 200, 200, 200) gr. Kleur 4: 50 (50, 50, 100, 100) gr. Kleur 5: 50 (50, 100, 100, 100) gr. Kleur 6: 50 (50, 100, 100, 100) gr. Kleur 7: 100 (100, 100, 150, 150) gr. Kleur 8: 50 gr. voor alle maten. Kleine hoeveelheid fluweelband. Watten.  
**MATEN:** Voor bovenwijdte 81 (86, 92, 97, 102) cm. **PROEFLAP:** Tr. st. — 30 st. en 38 t. = 10 cm (Sg. 6). Tuckst. (voorpand) — 20½ st. en 65 t. = 10 cm (Kaart 1, Sg. 8). Tuckst. (mouwen) — 24 st. en 54 t. = 10 cm (Kaart 2, Sg. 7). **BOORDSTEEK:** 1 x 1, Sg. 2/2.

#### ACHTERPAND

Met K2, 145 (155, 163, 167, 175) st. opzetten. \* K1, 8 t. boordst. breien, K2, 1 t.\* Van \* tot \* 3 maal herh. K1, 8 t. boordst. breien. 44 t. Op HB overzetten.

#### KAART A

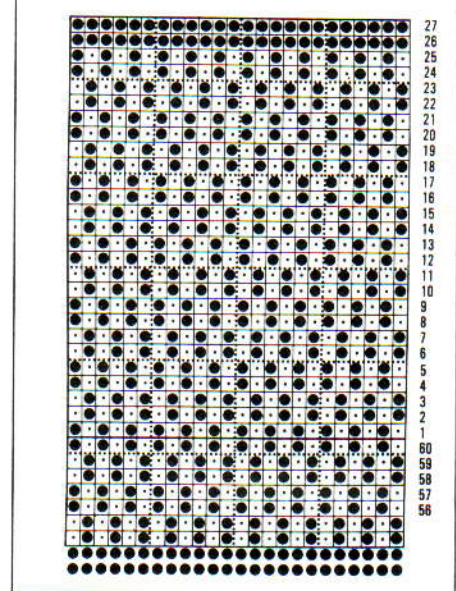

Kaart 3 inbrengen. 000. Sg. 6. Als volgt in streeppatr. breien: K7 — 8 t., K2 — 2 t., K4 — 10 t., K5 — 4 t., K7 — 1 t., K5 — 6 t., K6 — 2 t., K2 — 8 t., K1 — 1 t. Kaart vrijmaken. Sg. 7. Met K4 in toevoering A, 9 t. noors breien; dan met K6 — 3 t., K1 — 3 t., K2 — 3 t. Sg. 6. K6 — 1 t. tr. st. breien. Rest-breien, werk omkeren en op nld. terug zetten. K6 — 1 t., K7 — 75 t. TT 128. 000.

#### Armsgat

4 st. aan het beg. van de volg. 2 t. afkanten, 3 st. op de volg. 2 t. en 2 st. op de volg. 4 t. 1 st. aan weerskanten van de volg. en elke



volg. t. mind., in totaal 4 (4, 5, 7, 7) maal. Er blijven 115 (125, 131, 131, 139) st. over, **TEGELIJKERTIJD**, als de TT op 18 staat, het streeppatr. als volgt breien: K1 — 2 t., K6 — 11 t., K2 — 1 t., K1 — 9 t., K2 — 9 t., K6 — 1 t., K5 — 9 t., K1 — 1 t., K5 — 9 t., K8 — 1 t., K6 — 9 t. Op de 31e (32e, 34e, 34e, 37e) nld. vanaf beide kanten een merkdraadje aanbrengen. Alle st. afkanten.

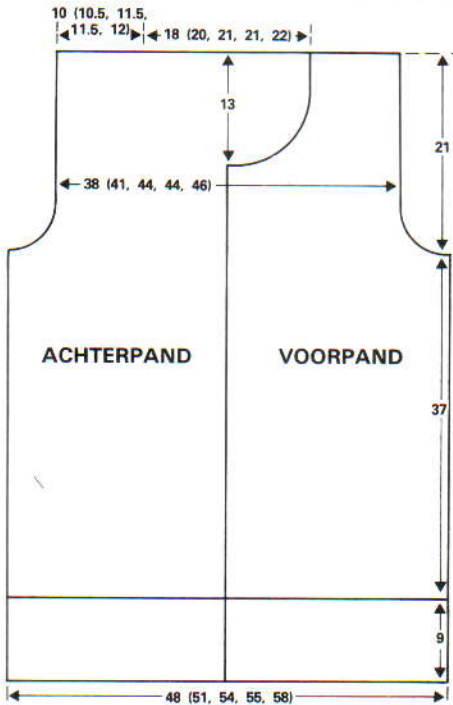

### RECHTER VOORPAND

Met K2, 73 (77, 79, 85, 89) st. opzetten. Boordst. als achterpand. Op HB overzetten. Rest-breien. 51 (53, 55, 59, 61) st. naar de B-st. schuiven. De st. terugzetten en 22 (24, 24, 26, 28) st. verdeeld over de t. mind. Kaart 1 inbrengen. Sg. 8. K1 — op "Tuck" instellen en 1 t. breien. 000. Doorbreien in tuckst. en streeppatr. als volgt aanhouden: K2 — 16 t., K5 — 4 t., K4 — 18 t., K5 — 20 t., K6 — 10 t., K4 — 10 t., K1 — 8 t., K3 — 68 t., K2 — 2 t., K3 — 68 t., K4 — 4 t., K3 — 4 t., K4 — 8 t. TT 240. 000.

### Armsgat

K6 — 4 st. aan het beg. van de volg. t en st. op de volg. 2e t. afkanten. 1 st. op de volg. en 2e t. mind., in totaal 5 (5, 6, 7, 7) maal. Er blijven 40 (42, 43, 46, 48) st. over. Rech omhoog breien tot 53 t., en **TEGELIJKERTIJD**, als de TT op 16 staat, het streeppatr. als volgt breien: K8 — 2 t., K1 — 16 t., K8 — 2 t., K3 — 16 t., K1 — 2 t., K3 — 4 t., K5 — 12 t., K3 — 16 t.

### Hals

Het streeppatr. aanhouden en aan de halszijde op de volg. en elke 2e t. 9 st., 5 st. en 3 st. afkanten, en vervolgens 3 (4, 5, 6, 7) maal 1 st. mind. Er blijven 20 (21, 21, 23, 24) st. over. Doorbreien tot de TT op 134 staat. Afkanten.

### LINKER VOORPAND

Als rechter voorpand, in spiegelbeeld.

breien, het werk omkeren en op nld. terugzetten. K1 — 8 t. De kaart vrijmaken, en als volgt in tuckst. verder breien: K8 — 1 t., K7 — 13 t., K3 — 1 t., K6 — 13 t., K8 — 1 t., K2 — 13 t., K3 — 1 t., K2 — 13 t., K4 — 1 t., K3 — 13 t., K7 — 13 t., K2 — 1 t., K7 — 27 t., K4 — 1 t. TT 232.

### Mouwkop

Streeppatr.: K2 — 1 t., K6 — 13 t., K8 — 1 t., K6 — 13 t., K1 — 28 t. 4 st. aan het beg. van de volg. 2 t. afkanten, en 2 st. op de volg. 2 t. Vervolgens 1 st. aan weerskanten van de volg. en elke 2e t. mind., in totaal 22 maal, en dan aan weerskanten van de volg. 9 t. Afkanten.

### NOORSE RUIT

Kaart 3 inbrengen. Met K4, 48 st. MHO. Met K4 in toevoeroog A, 60 t. noors breien, met gebruik van K1, 3, 4, 5, en 8 (12 t. met elke kleur). Afkanten.

### AFWERKING, BOORDEN EN BIEZEN

Schouder-, zij- en mouwnaden sluiten. Mouwen aanzetten (de kop wat rimpelen zodat hij in het armsgat past). Met de verkeerde kant van het werk naar u toe, 150 st. langs de vooropening opnemen. Sg. 6. Met K2, 16 t. breien. Rest-breien. 2e voorbies breien. Biezen in tweeën naar buiten vouwen, en een rol watten meenaaien (de biezen met een stiksteekje door de laatste t. die met H gebreed is vastzetten). De uiteinden sluiten. 142 (144, 146, 148, 150) st. langs de hals opnemen. Sg. 6. Met K1, 16 t. breien. Rest-breien. Halsboord in tweeën naar buiten vouwen en als voorbiezen met stikst. vastzetten. Met K2 een koord maken en door de halsboord rijgen. Met K2, 14 st. MHO. Sg. 6. 176 (180, 184, 188, 192) t. breien. Afkanten. De naad en uiteinden sluiten en een rol watten meenaaien. Aan de binnenkant van de halsboord zetten. De noorse ruit midden op het achterpand zetten. Fluweellint langs de rand van de ruit naaien.

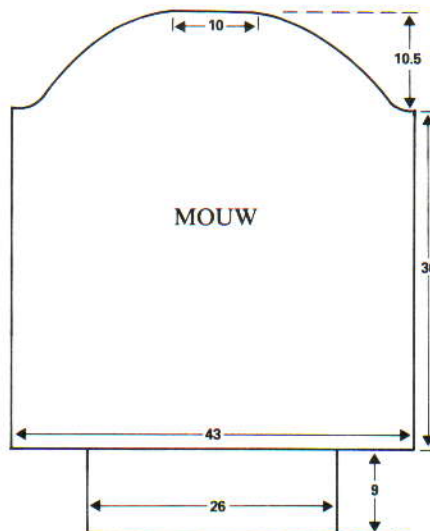
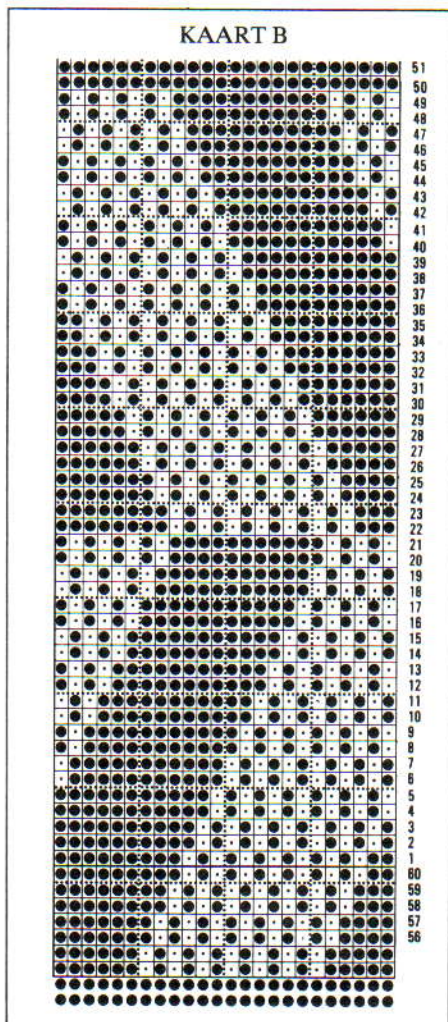

### MOUWEN

Met K2, 79 st. opzetten. Boordst. als achterpand. 104 nld. naar de B-st. schuiven. St. op nld. terugzetten en 25 st. verdeeld over de t. meerd. Kaart 2 inbrengen. 000. Sg. 7. Doorg. in tr. st., K2 — 18 t. Rest-breien. Het werk omkeren en op nld. terugzetten. K7 — 8 t., K5 — 2 t., K7 — 6 t. De steken van de laatste t. die met K2 gebreed is opnemen (16 t. voor het maken van zoom). K3 — 18 t., K2 — 2 t., K3 — 6 t. De st. van de 16e t. naar beneden opnemen. K4 — 18 t., K5 — 2 t., K4 — 6 t. De st. van de 16e t. naar beneden opnemen. K6 — 18 t., K2 — 2 t., K6 — 6 t. De st. van de 16e t. naar beneden opnemen. Rest-

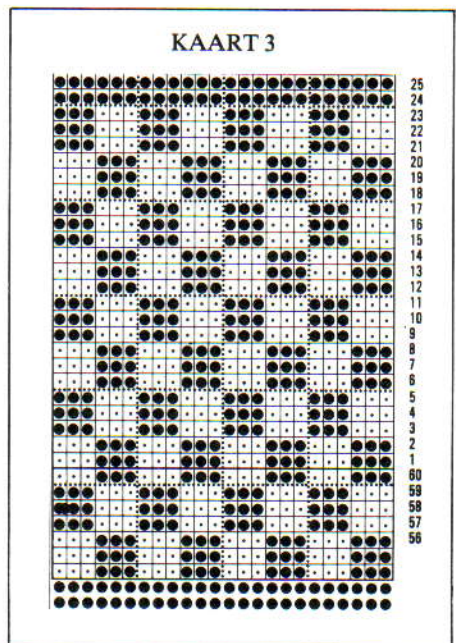

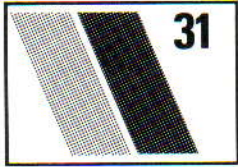

## MOHAIR TRUI

**MACHINE:** D. **BENODIGDHEDEN:** Mohair mengsel 220 m/100 gr. (17 st. en 22 t. = 10 cm) Prestige superbe (v. Rijn) — H (donkerblauw): 225 (250, 250, 250, 275) gr.; 1e inbreikleur (paars): 200 (225, 225, 225, 250) gr.; 2e inbreikleur (cerise-rood): 150 (150, 150, 175, 175) gr.; 3e inbreikleur (felroze): 150 (150, 150, 175, 175) gr. **MATEN:** Voor bovenwijdte 81 (86, 91, 96, 101) cm. **PROEFLAP:** 14 st. en 34 t. = 10 cm (Sg. 6). **BOORDSTEELK:** 1 x 1, Sg. 1/1. **OPMERKINGEN:** Streep patroon:

4 t. donkerblauw  
8 t. felroze  
4 t. donkerblauw  
8 t. cerise-rood  
4 t. donkerblauw  
8 t. paars

herhalen

'Ophaal'-patr.: Na 12 t., de st. die met xxx aangegeven zijn van de 1e t. met inbreikleur opnemen en op de 3 nld. erboven zetten. 12 t. breien, en dan de st. die met ooo aangegeven zijn van de 1e t. van de volg. inbreikleur opnemen en op de 3 nld. erboven zetten. Herhalen.



### ACHTERPAND

Met paars 65 (69, 73, 77, 79) st. opzetten en 20 t. boordst. breien. St. op HB overzetten.

000. Sg. 6. Met streep- en ophaalpatroon breien tot de TT op 136 (136, 132, 132, 132) staat. Een merkdraadje aan beide zijden aanbrengen. Recht omhoog breien tot de TT op 218 staat. Afkanten.

### VOORPAND

Als achterpand tot 184 t. boven de boord.

### Voorhals

De middelste 9 st. afkanten. De machine op de E-st. zetten en alle nld. aan de andere kant van de slede naar de E-st. schuiven. Het armsgat recht houden en 1 st. aan de halszijde op elke 3e t. mind., 8 maal. Recht omhoog breien tot de TT op 218 staat. Afkanten. Garen aan de andere kant van de hals aanhechten en deze zijde in spiegelbeeld afbreien.

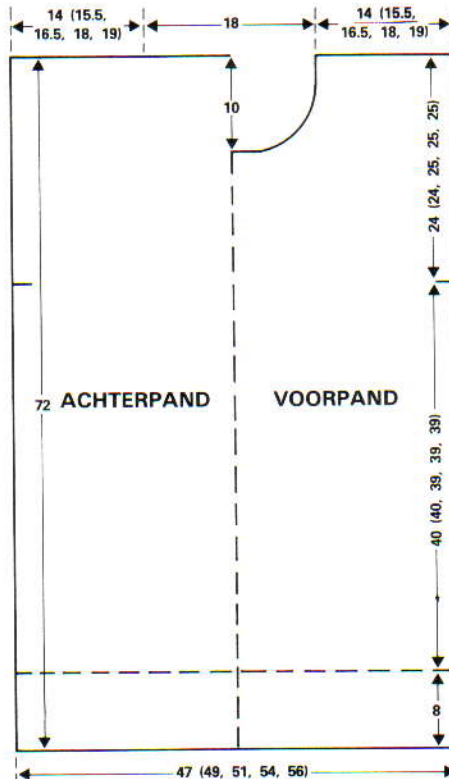

### MOUWEN

Schouderaden sluiten. Met de goede (= averechte) kant van het werk naar u toe, 69 (69, 72, 72, 72) st. gelijk verdeeld langs armsgat tussen de merkdraadjes opnemen. 000. Sg. 6. 148 t. patroon breien. Restbreien.

### Mouwboorden

33 (33, 35, 35, 35) nld. naar de B-st. schuiven. Met verkeerde kant van het werk naar u toe, st. van de onderkant van de mouw op nld. zetten, gelijk verdeeld over de t. Het RG verwijderen. Sg. 7. 1 t. breien. Op boordst. overzetten en 20 t. boordst. breien. Afkanten.

### KRAAG

Met donkerblauw 82 st. MHO. 000. Sg. 6. 76 t. patroon breien. Afkanten.

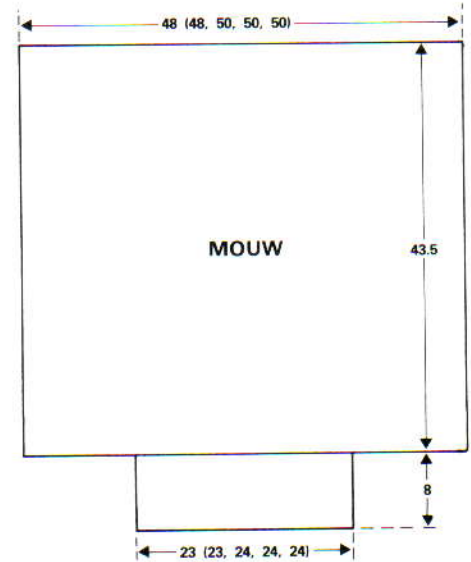

### AFWERKING

Zij- en mouwnaden sluiten. Kraagnaad sluiten. Kraag aan hals zetten. Kraag in tweeën vouwen en aan binnenkant van de hals vastzetten.

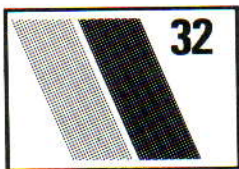

# CREATIEF BREIEN

Laat dit patroon maar eens aan uw vriendinnen en kennissen zien en ik ben er van overtuigd dat ze er versteld van zullen staan dat het grootste gedeelte van het kledingstuk in feite gebreid is! Zelfs de meest ervaren breisters aan wie ik het kledingstuk liet zien waren bijzonder verbaasd en ik moet toegeven dat ik het van top tot teen moest bekijken voordat ik toe kon geven dat het op een Brother breimachine was gemaakt. Er zijn een groot aantal variaties mogelijk op het thema : u kunt een onderrok en twee of zelfs drie bovenrokken maken met verschillende kleurcombinaties. Ongetwijfeld een grote aanwinst in uw garderobe en bovendien . . . zo chique!

**MACHINES:** A, B, of C. **BENODIGDHEDEN:** A - Mohair-acryl (mohair) 850 m/100 gr. DS Mohair: 100 gr. B - Acryl (glad) 700 m/100 gr. DS Acryl: 130 gr. C - Acryl-nylon (bouclé) 450 m/100 gr. Lagune: 130 gr. Onzichtbare draad (zeer dun, lengte onbekend): 150 gr. 4,5 m voering (van ong. 92 cm breed). Gesteven mousseline - 2,5 m. Elastiek. 1 rokhaakje. 1 knoop. Kant - 9 m. Kralen om op de hoeken van de panelen te naaien. **MATEN:** Voor alle maten t/m 97 cm bovenwijdte, grotere maten moeten aangepast worden. **PROEFLAP:** 23 st. en 57 1/2 t. = 10 cm (Sg. 2).

### BOVENROK - 4 delen

Kaart A inbrengen. MHO met H en B. 1 t. breien. Kleur B uit toevoerog A halen. 000. Sg. 2. De kaart volgen en de inlegweefmethode gebruiken. 6 t. met H breien. \*4 t. met A weven, 6 t. met H breien, 5 t. met B weven, 2 t. met H breien, 1 t. met B weven, 6 t. met H breien, 5 t. met C weven, 2 t. met H breien, 1 t. met C weven, 16 t.

met H breien\*. Van \* tot \* herh., tot TT 486 of gewenste hoogte breien. Sg. 3. 4 t. met H en B samen breien. Met B afkanten.

### AFWERKING

Losse draden vastnaaien. Het werk met een vochtige doek stevig oppersen. De bovenkant van elk deel inrimpelen tot 14 cm (aanpassen naar wens). Een lap voering voor de tailleboord knippen, 8 cm diep plus 5 cm voor overlappen. De mousseline aan de verkeerde kant van de tailleboord strijken. De rok tussen de tailleboord naaien, met een opening van 2,5 cm aan weerskanten. Een knoop aannaaien en een lusje maken. Indien gewenst de kralen op de hoeken zetten.

### BOVENLIJFJE - 2 delen

MHO en als bovenrok breien tot TT 198 of gewenste hoogte. 2 t. met H en B samen breien. Met B afkanten.

### AFWERKING

2 stukjes voering knippen op dezelfde maat als het bovenlijfje. Zijnaden van voering en gebreid bovenlijfje sluiten. De voering aan de bovenkant 2,5 cm omslaan en vastzetten, maar een opening voor het elastiek laten. Het gebreide bovenlijfje aan de voering naaien, en tegelijkertijd het kant zoals getoond meennaaien. Daarna het kant nogmaals met een stiksteekje vastzetten. Het elastiek inrijgen, en de opening sluiten.

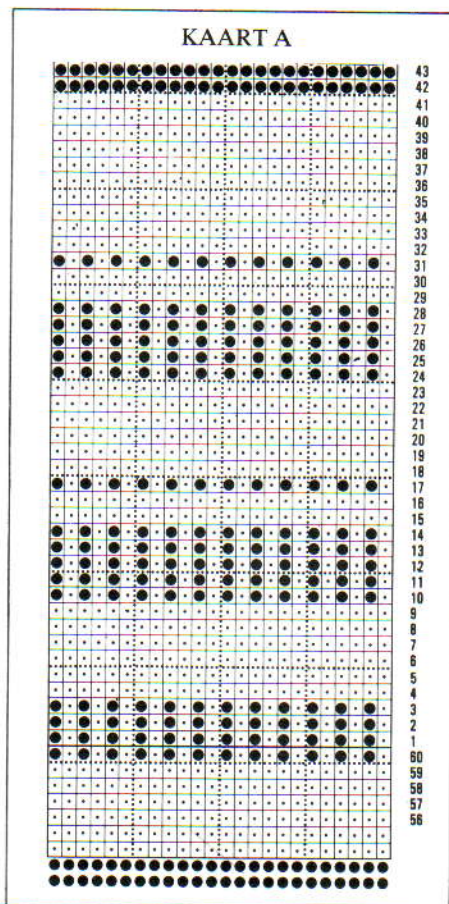

### ONDERROK - 4 delen

Kaart B inbrengen. 220 nld. naar de B-st. schuiven. Van links naar rechts werken en het kant aan de naalden haken, het kant enigszins rimpelen. 000. Sg. 2. 6 t. met H breien, 1 t. met A weven, 4 t. met H breien,

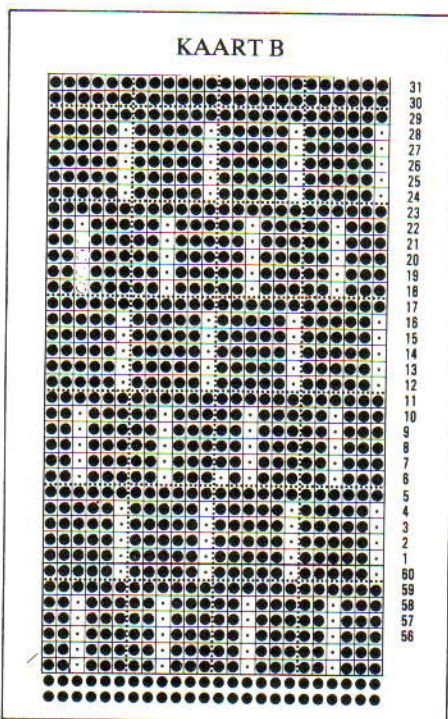

2 t. met A weven, 6 t. met H breien, 1 t. met B weven, 4 t. met H breien, 2 t. met B weven, 6 t. met H breien, 1 t. met C weven, 4 t. met H breien, 2 t. met C weven, 6 t. met H breien, 2 t. met H en B samen breien en met B afkanten.

### AFWERKING

2 stukjes tussenvoering van 125 x 58 cm en 2 stukjes van 55 x 23 cm (de heuppas) knippen. De rok aan de heuppas rimpelen en vastzetten. Zijnaden sluiten, één naad van de heuppas openlaten. De 4 gebreide delen in een cirkel samennaaien, en zo rimpelen dat de cirkel aan de zoom van de tussenvoering past, en vastzetten.

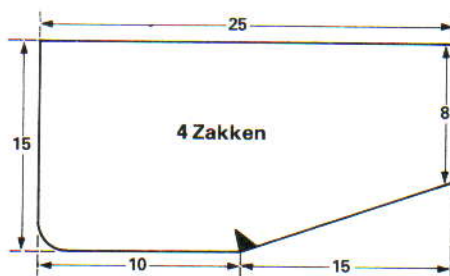

De bovenkant van de heuppas rimpelen zodat dit met uw taille overeenkomt. 2 stukjes voering knippen van 160 x 92 cm. Vier stukjes (zie tekening) knippen en de rechte kant van de zak aan de zijnaad bij de taille naaien. De naad openstrijken. De rechter zijnaad, plus de buitenrand van de zak sluiten. De linker zijnaad en zak tot ▲ sluiten voor het vormen van de rokopening. De bovenkant van de rok rimpelen zodat deze op de taille past. Een boord knippen die op uw taille past plus 8 cm voor langs de bovenkant van de linker achterzak. De mousseline aan de verkeerde kant van de tailleboord strijken. De tailleboord aan de rok zetten (bovenkant van de linker achterzak meennaaien). De linker voorzak naar binnen slaan. De onderrok aan de tailleboord zetten. De tailleboord naar binnen slaan en vastzetten. Rokhaakje en drukker aanzetten.

### VOORBEELD A

100% viscose 500 m/100 gr. (34 st. en 44 t. = 10 cm). Grote pailletten (de gaatjes groter maken zodat de machinaalden erdoor kunnen). MHO en 4 t. breien\*. Kaart inbrengen. Op tuck instellen en 20 t. breien. Op tr. st. overgaan en 4 t. breien. Een paillet achter het tongetje van elke 13e nld. steken en 8 t. breien \*. Van \* tot \* herh.

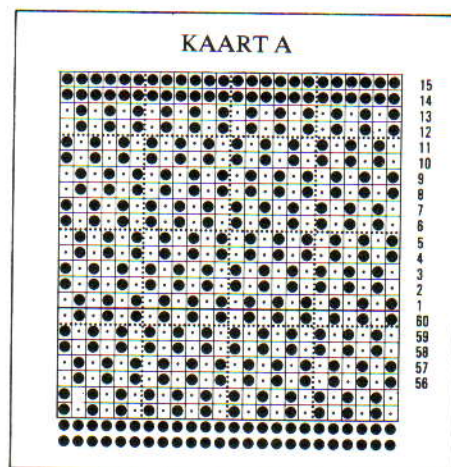

### VOORBEELD B

Naaigaren en kant. Met naaigaren MHO en 6 t. breien. \*Het kant op de eerste nld. aan de rechterkant haken met gebruik van 1 x 2 hulpnld., het kant in de linkerhand vasthouden en hulpnld. door het kant aan de bovenkant duwen - net onder de zelfkant - vóór de 5e nld. vanaf de rechterkant, en op de 4e nld. van rechts haken. 4 nld. verderop het kant vóór die nld. houden maar op de voorgaande nld. haken (3e nld.). De nld. zo afwerken, het kant op elke 3e nld. plaatsen\*. 14 t. breien\*\*. Van \* tot \*\* herh., en vervolgens van \* tot \*. 4 t. breien. Kaart B inbrengen en op tuck

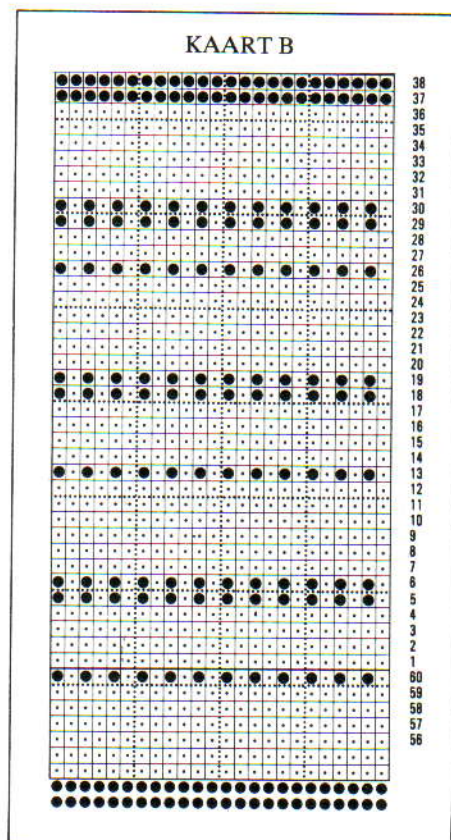

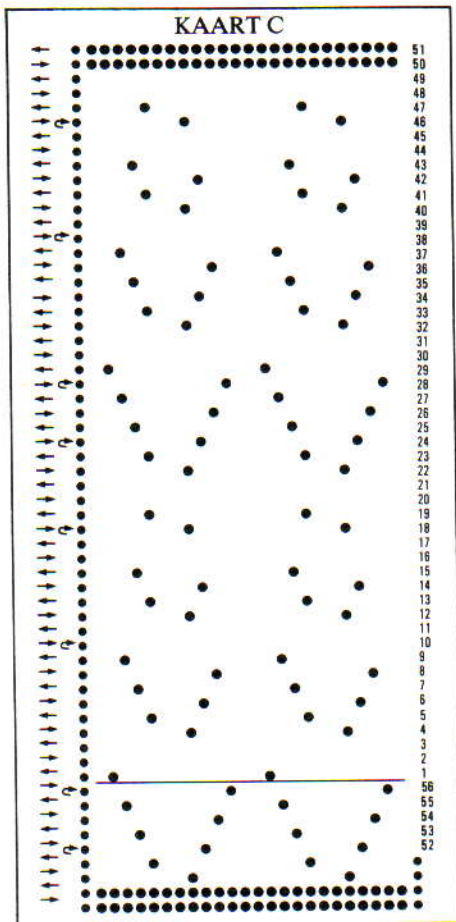

instellen. 16 t. breien. De kaart vergrendelen en op tr. st. overgaan. 16 t. breien. Op tuck instellen en 12 t. breien. Kaart vergrendelen en op tr. st. overgaan. 16 t. breien\*. Op tuck instellen en 6 t. breien. Kaart vergrendelen en op tr. st. overgaan. 16 t. breien\*. Van \* tot \* tot het einde van het werk herh.

### VOORBEELD C

Fijn bouclé-garen. De stekenvariëaties worden verkregen door een verschillend aantal toeren tussen de kanttoeren te breien. Bijv.: Kaart C inbrengen. 2 t. vóór de volg. kanttoer breien. 4 t. vóór de volg. kanttoer breien. 6 t. vóór de volg. kanttoer breien. Ter versiering: plaats een kleine glaskraal in het midden van een paillet en naai deze samen op het kledingsstuk.

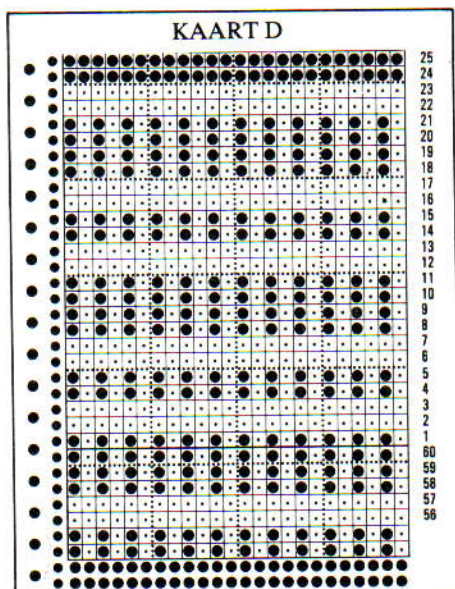

### VOORBEELD D

Naaigaren en bouclé. Kaart D inbrengen. Met naaigaren 39 st. MHO. 2 t. breien. 000. Met bouclé 2 t. weven, 2 t. tr. st. breien, 4 t. tuck, 2 t. tr. st. Deze 10 t. herh.

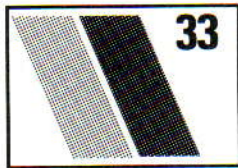

### ZWART/WITTE JURK

**MACHINES:** A, B of C.  
**BENODIGDHEDEN:** 100% katoen 410 m/100 gr. (34 st. en 46 t. = 10 cm) Austral Fil d'écosse — Zwart: 400 (450, 450, 500, 500) gr. Wit: 100, (100, 100, 100, 100) gr. Haaknaald. Band. **MATEN:** Voor bovenwijdte 81 (86, 92, 97, 102) cm. **PROEFLAP:** tr. st. — 31 st. en 43 t. = 10 cm (Sg. 6).

### BOVENLIJFJE ACHTERPAND

Met zwart 109 (117, 125, 133, 141) st. opzetten. 000. Sg. 6, 8 t. breien. 1 st. aan weerskanten van de volg. en elke 8e t. meerd., in totaal 11 maal. 131 (139, 147, 155, 163) st. Doorbreien tot de TT op 102 staat. 000.

### Armsgaten

3 (3, 4, 4, 5) st. aan het beg. van de volg. 2 t. afkanten\*. 1 st. aan weerskanten van de volg. 3 t. mind., vervolgens op elke 2e t., 3 (4, 4, 5, 5) maal en op elke 4e t. tweemaal. Er blijven 109 (115, 121, 127, 133) st. over. Doorbreien tot de TT op 78 (80, 84, 86, 88) staat.

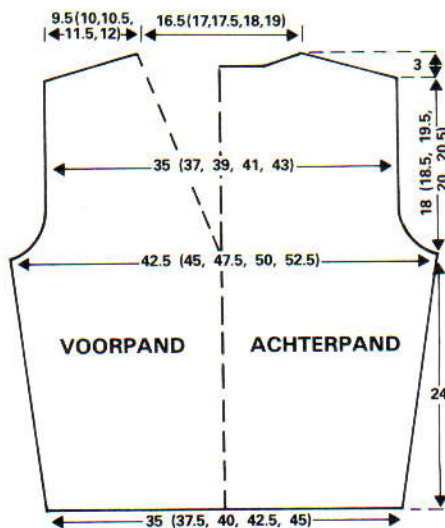

### Schouders en achterhals

4 (4, 5, 5, 5) st. aan het beg. van de volg. 6 t. afkanten. De middelste 41 (43, 45, 47, 49) st. afkanten en nld. aan linkerkant naar E-st. schuiven. Doorg. met schoudervorming en TEGELIJKERTIJD 1 st. aan de halszijde op de volg. 5 t. mind.

1 t. breien en de overb. 5 (7, 3, 5, 7) st. afkanten. Garen weer aan de linkerkant aanhechten en deze kant in spiegelbeeld afbreien.

### VOORPAND

Als achterpand tot\*.

### Hals

De middelste st. op de nld. ernaast zetten en nld. aan linkerkant naar de E-st. schuiven. Doorg. met armsgatvorming als achterpand en TEGELIJKERTIJD 2 t. breien. 1 st. aan de halszijde op volg. en elke 2e t. met 1 x 2 hulpnaald mind., in totaal 14 (14, 14, 15, 16) maal, vervolgens op elke 4e t. 14 (15, 17, 17, 18) maal. Als de TT op 78 (80, 84, 86, 88) staat, de schouders als achterpand vormen. Garen weer aan de linkerkant aanhechten en deze kant in spiegelbeeld afbreien.

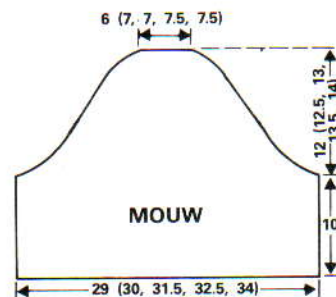

### MOUWEN

Met zwart 89 (93, 97, 101, 105) st. MHO. 000. Sg. 6. 42 t. breien. 000.

### Mouwkop

3 (3, 4, 4, 5) st. aan het beg. van de volg. 2 t. afkanten. 1 st. aan weerskanten van de volg. 5 t. mind., vervolgens op elke 2e t., 17 (18, 19, 20, 21) maal, dan op de volg. 10 t. De overb. 19 (21, 21, 23, 23) st. afkanten.

### ROK (wordt overdwars gebreid)

Met RG 186 st. opzetten. En paar t. breien. SAR. TT 000. Sg. 6. Op zwart overgaan. 10 (10, 12, 12, 12) t. breien. \*\*\* Aan de andere kant van de slede 20 nld. naar de E-st. schuiven, 2 t. breien \*. 20 nld. naar de E-st. schuiven en met wit 2 t. breien. 20 nld. naar de E-st. schuiven en met zwart 2 t. breien\*. Van \* tot \* 2 maal herh. 20 nld. naar de E-st. schuiven (er zijn nu nog 26 nld. over die op de B-st. staan), en met wit 2 t. breien. \*\*20 nld. naar de D-st. schuiven en met zwart 2 t. breien. 20 nld. naar de D-st. schuiven en met wit 2 t. breien\*\*. Van \*\* tot \*\* 2 maal herh. 20 nld. naar de D-st. schuiven (er zijn nu nog 20 nld. over die op de E-st. staan), en met zwart 2 t. breien. De overb. nld. naar de D-st. schuiven en met zwart 20 (22, 24, 24, 26) t. breien\*\*\*. Van \*\*\* tot \*\*\* 14 maal herh., en op de laatste herh. eindigen 10 (12, 12, 12, 14) t. Restbreien.

### AFWERKING

Roknaad met de hand samenbreien. Schouderaden sluiten. Mouwen aanzetten. Zij- en mouwnaden sluiten. Rok aan bovenlijfje zetten. Het band langs de armsgaten zetten. Met haaknaald en zwart 2 t. halve vasten langs de hals en onderkant

van mouwen haken. Met de naaiachine langs de onderkant van de rok zigzaggen (zodat de rand "omkrult"). Dit effect kan ook bereikt worden door 2 t. halve vasten te haken (met zwart). De naden persen.



## OVERDWARNS GEBREID VEST

**MACHINE:** D. **BENODIGDHEDEN:** A en B mohair-acryl-nylon mengsel, bouclé-effekt (14 st. en 22 t. = 10 cm) 208 m/100 gr. A (blauw) en B (rood): 100 (150) gr. elk.; C en D mohair-acryl-nylon mengsel, mohaireffekt (14 st. en 22 t. = 10 cm) 208/100 gr. A (blauw) en B (rood): 100 (150) gr. elk. 11 knopen. **MATEN:** Voor bovenwijdte 91 (101). **PROEFLAP:** 13 st. en 21 t. = 10 cm (Sg. 8). **OPMERKING:** Het vest is in één stuk gebreid, te beginnen met de vooropening. Voordat u begint te breien, raden we u aan eerst twee stukjes van 42 st. x 20 t. te breien met RG.

### VOORPAND

Met A 93 st. MHO en 2 t. breien. SAR. **\*\*Stap 1** — 18 (12) nld. aan de linkerkant naar de E-st. schuiven. (Het garen altijd om de binnennld. slaan.) 2 t. breien. 17 (12) nld. aan de linkerkant naar de E-st. schuiven. 2 t. breien. 0 (11) nld. aan de linkerkant naar de E-st. schuiven en 0 (2) t. breien. Met B 2 t. over alle nld. breien. **Stap 2** — 12 (12) nld. aan de linkerkant naar de E-st. schuiven. 2 t. breien. 12 (12) nld. aan de linkerkant naar de E-st. schuiven. 2 t. breien. 11 (11) nld. aan de linkerkant naar de E-st. schuiven. 2 t. breien. Met C 2 t. over alle nld. breien. **Stap 2** herh. Met D 2 t. over alle nld. breien. **Stap 1** herh. Met A 2 t. over alle nld. breien. **Stap 2** herh. Met B 2 t. over alle nld. breien. **Stap 1** herh. Met D 2 t. over alle nld. breien. **Stap 2** herh. **\*\* 58 st.** aan de rechterkant rest-breien. (DIT IS DE ZIJNAAD).

### MOUW

52 nld. naast de 35 st. die nu op de machine staan, naar de B-st. schuiven. Steken van het stukje RG op lege nld. zetten. Met A 2 t. over alle nld. breien. **Stap 3** \* 7 (7) nld. aan de linkerkant naar de E-st. schuiven en 2 t. breien\*. Van \* tot \* 4 maal herh. Met B 2 t. over alle nld. breien. **Stap 4** \* 9 (9) nld. aan de linkerkant naar de E-st. schuiven en 2 t. breien\*. Van \* tot \* 2 maal herh. 8 (8) nld. aan de linkerkant naar de E-st. schuiven en 2 t. breien. Met C 2 t. over alle nld. breien. **Stap 4** herh. Met D 2 t. over alle nld. breien. **Stap 3** herh. Met A 2 t. over alle nld. breien. **Stap 4** herh. Met B 2 t. over alle

nld. breien. **Stap 3** herh. Met C 2 t. over alle nld. breien. **Stap 3** herh. Met D 2 t. over alle nld. breien. **Stap 4** herh. 52 st. aan de rechterkant rest-breien. De 58 nld. naast de 35 st. die nu op de mach. staan, naar de B-st. schuiven. Ontrafel het RG en plaats de st. van de zijnaad op de machine.

### ACHTERPAND

Met A 2 t. breien. Van \*\* tot \*\* herh. De voorkant van de mouw en de helft van het achterpand zijn nu af.

**\*\*\*Met D, Stap 5** 35 (35) nld. aan de linkerkant naar de E-st. schuiven en 2 t. breien. 11 (11) nld. aan de linkerbinnenkant naar de D-st. terugschuiven en 2 t. breien. 12 (12) nld. aan de linkerbinnenkant naar de D-st. terugschuiven en 2 t. breien. 12 (12) nld. aan de linkerbinnenkant naar de D-st. terugschuiven en 2 t. breien. Met C **Stap 6** 35 (35) nld. aan de linkerkant naar de E-st. schuiven en 2 t. breien. 0 (11) nld. aan de linkerbinnenkant naar de D-st. terugschuiven en 0 (2) t. breien. 17 (12) nld. aan de linkerbinnenkant naar de D-st. terugschuiven en 2 t. breien. 18 (12) nld. aan de linkerbinnenkant naar de D-st. terugschuiven en 2 t. breien. Met B, **Stap 6** herh. Met A, **Stap 5** herh. Met D, **Stap 6** herh. Met C, **Stap 5** herh. Met B, **Stap 5** herh. Met A, **Stap 6** herh. **\*\*\* 58 st.** aan de rechterkant rest-breien (DIT IS DE ZIJNAAD).

### MOUW

52 nld. naast de 35 st. die nu op de machine staan, naar de B-st. schuiven. Steken van het stukje RG op de lege nld. zetten. Met D **Stap 7** 35 (35) nld. aan de linkerkant naar de E-st. schuiven. 2 t. breien. 8 nld. aan de linkerkant naar de D-st. schuiven en 2 t. breien. \* 9 nld. aan de linkerkant naar de D-st. schuiven, 2 t. breien\*. Van \* tot \* 2 maal herh. Met C **Stap 8** 35 (35) nld. aan de linkerkant naar de E-st. schuiven en 2 t. breien. \* 7 (7) nld. aan de linkerbinnenkant naar de D-st. schuiven en 2 t. breien\*. Van \* tot \* 4 maal herh. Met B, **Stap 8** herh. Met A, **Stap 7** herh. Met D, **Stap 8** herh. Met C, **Stap 7** herh. Met B, **Stap 7** herh. Met A, **Stap 8** herh. 52 st. aan de rechterkant rest-breien. 58 nld. naast de 35 st. die nu op de machine staan, naar de B-st. schuiven. Ontrafel het RG en plaats de st. van de zijnaad op de machine.

### VOORPAND

Van \*\*\* tot \*\*\* herh. Afkanten.

### MOUWBOORDEN EN AFWERKING

De mouwen met de hand samenbreien. RG verwijderen. Met A en B, 2 t. halve vasten haken langs de zoom, vooropening en hals, met 11 knoopsgaten langs de rechtersvooropening. Mouwboorden: Met A en B, 44 halve vasten (neem 2 t. op voor elke halve vaste) langs de onderkant van de mouw haken. 4 t. haken met beide kleuren. Knopen aanzetten.

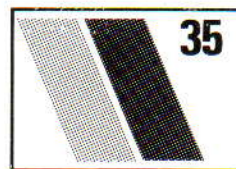

## HERENTRUI MET PAS

**MACHINES:** A, B of C met DB. **BENODIGDHEDEN:** 44% acryl — 37% bri-nylon — 15% wol — 4% viscose 318 m/100 gr. (24 st. en 34 t. = 10 cm) — H: 400 (450, 500, 550, 600, 650) gr. le inbreikleur: 100 gr. 2e inbreikleur: 25 gr. **MATEN:** Voor bovenwijdte 86 (91, 96, 101, 106, 111) cm. **PROEFLAP:** 27 st. en 34 t. = 10 cm (Sg. 10/8) over kabelpatroon. **BOORDSTEEK:** 2 x 2, Sg. 4.2/4.2. **OPMERKING:** Er zijn 5 kabelbanen op het voor- en achterpand en 3 op de mouwen. De kabels worden op het DB gebreid. Er zijn 24 (26, 28, 29, 31, 33) st. tussen de kabel banen. Om de kabels na de boordst. of na RG op de mouwen te breien: alle st. op het HB overzetten. PH-knop op "H" zetten. Uitgaand van het midden, de DB-nld. overeenkomstig met de teltekening zetten, langs het bed tellend voor het plaatsen van de andere kabel nld. De 2 st. aan weerskanten van de middelste 2 st. op het DB overzetten en 1 st. van de lus maken (dit is de 3e st. op het DB).

O

HB 1111111..11..1111111  
DB .....111.111.....

\* De kabel elke 6e t. 4 maal in het midden en de buitenbanen maken met behulp van twee 1 x 3 hulpnaalden, dan 4 kabels op elke 6e t., 4 maal op de andere banen \*. Van \* tot \* herhalen.

### BREIWENKEN

Als u de laatste t. vóór de kabel breit, is het raadzaam 1 nld. op het HB tussen de kabel-nld. naar de B-st. te schuiven. De t. breien en dan de lus vrijmaken, de nld. naar de A-st. terugschuiven. De lus geeft u gelegenheid de kabel veel makkelijker te breien.

### MOUWEN (eerst breien)

Met RG 82 (88, 92, 98, 104, 108) st. opzetten, een paar t. breien. H invoegen. 000. Sg. 10/8. Kabelpatr. breien, 9 t. breien. 1 st. aan weerskanten van de volg. en elke volg. 9e t. meerd. tot er 112 (118, 122, 128, 134, 138) st. zijn. Doorbreien tot de TT op 150 staat.

### Raglan

000. 5 (5, 6, 6, 6, 6) st. aan het beg. van de volg. 2 t. afkanten. 1 st. aan weerskanten van de volg. en elke 2e t. mind., in totaal 8 (10, 12, 15, 17, 21) maal. 2 t. breien. Nog twee maal links mind., en TEGELIJKERTIJD de machine op B-st. zetten. \*Aan de andere kant van de slede 29 st. naar de E-st. schuiven. Het garen altijd om de eerste nld. (ter voorkoming van gaatjes) slaan, en 2 t. breien\*. Van \* tot \* herh.

Rest-breien. Tweede mouw in spiegelbeeld breien.

### Mouwboorden

62 (66, 74, 78, 82, 86) nld. naar de B-st. schuiven. Het RG aan de onderkant van de mouw uithalen en met de verkeerde kant van het werk naar u toe, st. gelijk verdeeld opnemen. Sg. 10. 1 t. breien. Op boordst. overzetten en 22 t. breien. Afkanten.

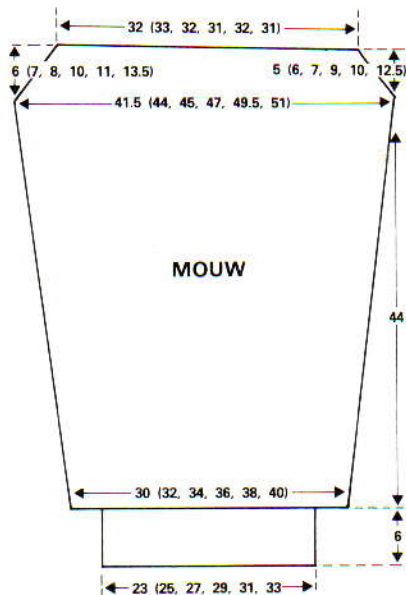

### ACHTERPAND

130 (138, 146, 150, 158, 166) st. opzetten en 28 t. boordst. breien. Op kabelpatr. overgaan. (Zie boven). 000. Sg. 10/8. 116 t. breien.

### Raglan

000. 5 (5, 6, 6, 6, 6) st. aan het beg. van de volg. 2 t. afkanten. 1 st. aan weerskanten van de volg. en elke 2e t. mind. tot er 104 (108, 110, 106, 110, 110) st. over zijn. Doorbreien tot de TT op 20 (24, 28, 34, 38, 46) staat. DE STEKEN OP DE MACHINE LATEN.

### ACHTERPAS EN ACHTER HALSBOORD

1 st. aan weerskanten van het werk mind. De helft van de st. van beide mouwen op de nld. zetten (met hoogste punt aan de buitenkant). 1 st. aan de raglanzijde mind. 1 st. aan weerskanten van het werk opzetten (midden van de mouw). HET RG NIET VAN DE MOUWEN VERWIJDEREN.

Met de 1e inbreikleur de st. voor 2 x 2 boordst. overzetten. Sg. 6/6. 22 t. breien. Rest-breien. 146 nld. op B-st. schuiven en de st. gelijk verdeeld over de t. op de nld. terugzetten. De st. voor 6 x 6 boordst. overzetten. Met H, Sg. 8/8, 18 t. kabels breien (de kabels worden nog steeds op het DB gemaakt maar zonder de st. op het HB tussen de 3 st.), de kabels op elke 6e t. maken. Rest-breien.

114 nld. op de B-st. schuiven en st. gelijk verdeeld over de t. op de nld. terugzetten. De st. voor 2 x 2 boordst. overzetten. Sg. 5/5, met 2e inbreikleur 22 t. boordst. breien. Rest-breien.

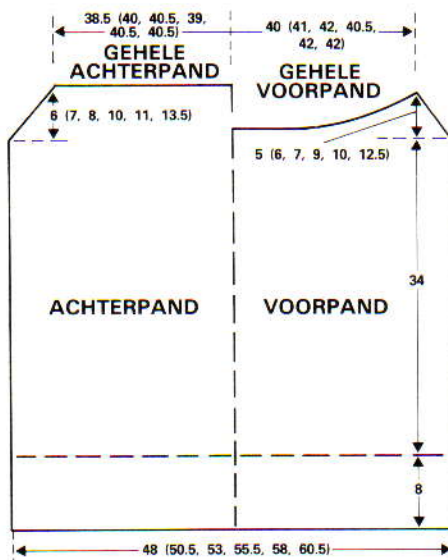

83 nld. op B-st. schuiven en st. gelijk verdeeld over de t. op de nld. terugzetten. Voor 6 x 3 boordst. overzetten. Sg. 8/8, met H 18 t. boordst. breien en elke 6e t. een kabel maken (de kabel wordt nog steeds op het DB gemaakt maar zonder de st. op het HB tussen de 3 st.). Rest-breien.

68 nld. op de B-st. schuiven en st. gelijk verdeeld over de t. op de nld. terugzetten. Voor 2 x 2 boordst. overzetten. Sg. 4/4 met 1e inbreikleur 24 t. boordst. breien. Op HB overzetten, Sg. 10, 2 t. breien. Rest-breien.

### VOORPAND

Als achterpand tot raglan.

### Raglan en pas-onderkant

Raglan als achterpand tot TT op 16 (20, 24, 30, 34, 42) staat en TEGELIJKERTIJD, als TT op 0 (0, 4, 10, 14, 22) staat, de machine op E-st. zetten. 20 nld. in het midden en alle nld. aan de andere kant van de slede op de E-st. zetten. 2 t. breien. (Niet vergeten het garen om de 1e nld. te slaan.) Op de volg. en elke 2e t. 5 nld. op de E-st. zetten. Alle nld. staan nu op de E-st. Het garen weer aanhechten en de andere kant in spiegelbeeld breien. DE STEKEN OP DE MACHINE LATEN.

### VOORPAS EN VOOR HALSBOORD

Als achterpas.

### AFWERKING

Raglan, zij- en mouwnaden sluiten. Pas en halsboord aanzetten. Halsboord in tweeën naar buiten vouwen en met stiksteekjes vastzetten door de laatste t. die met tr. st. gebreid is. Licht oppersen.



19

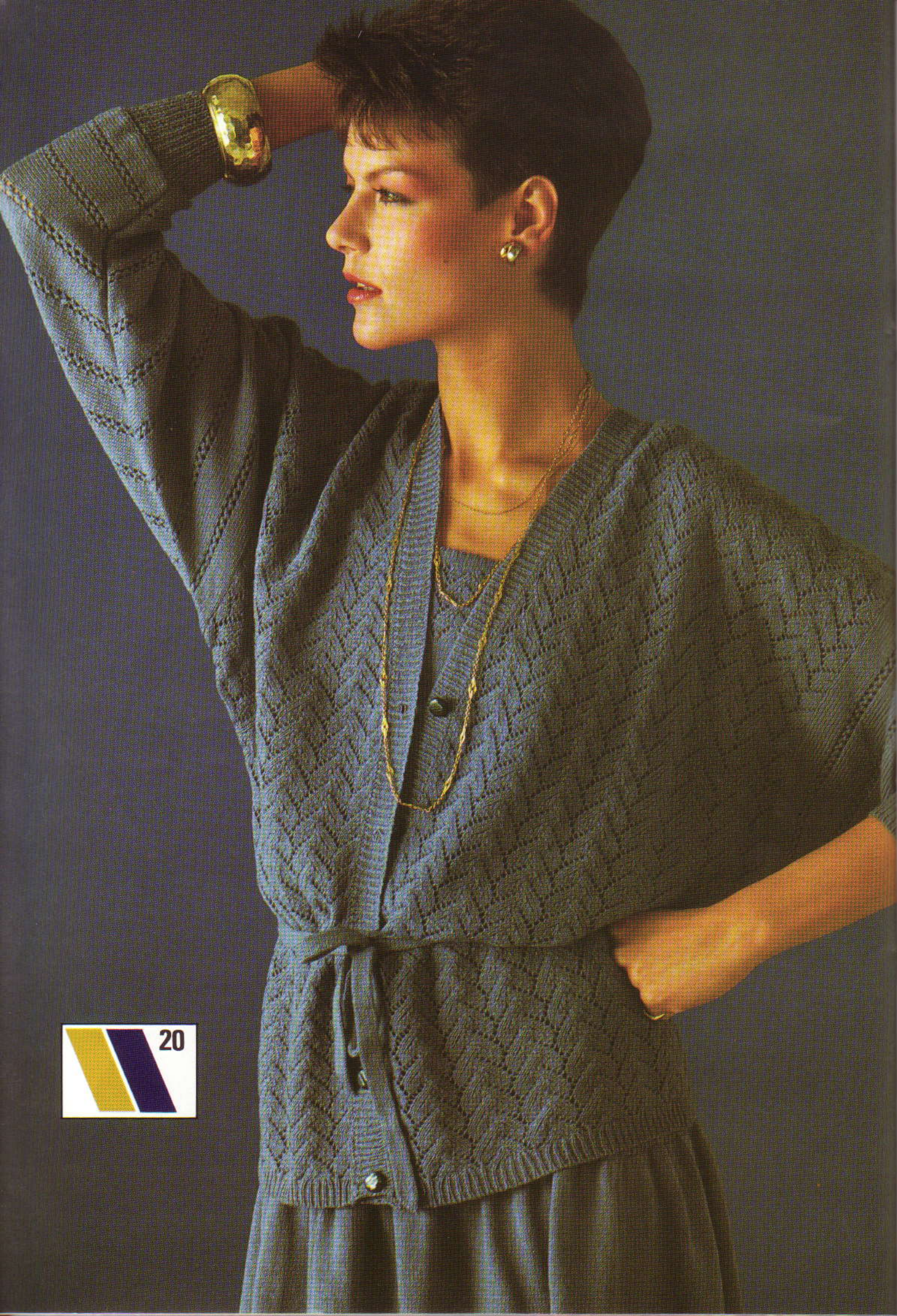











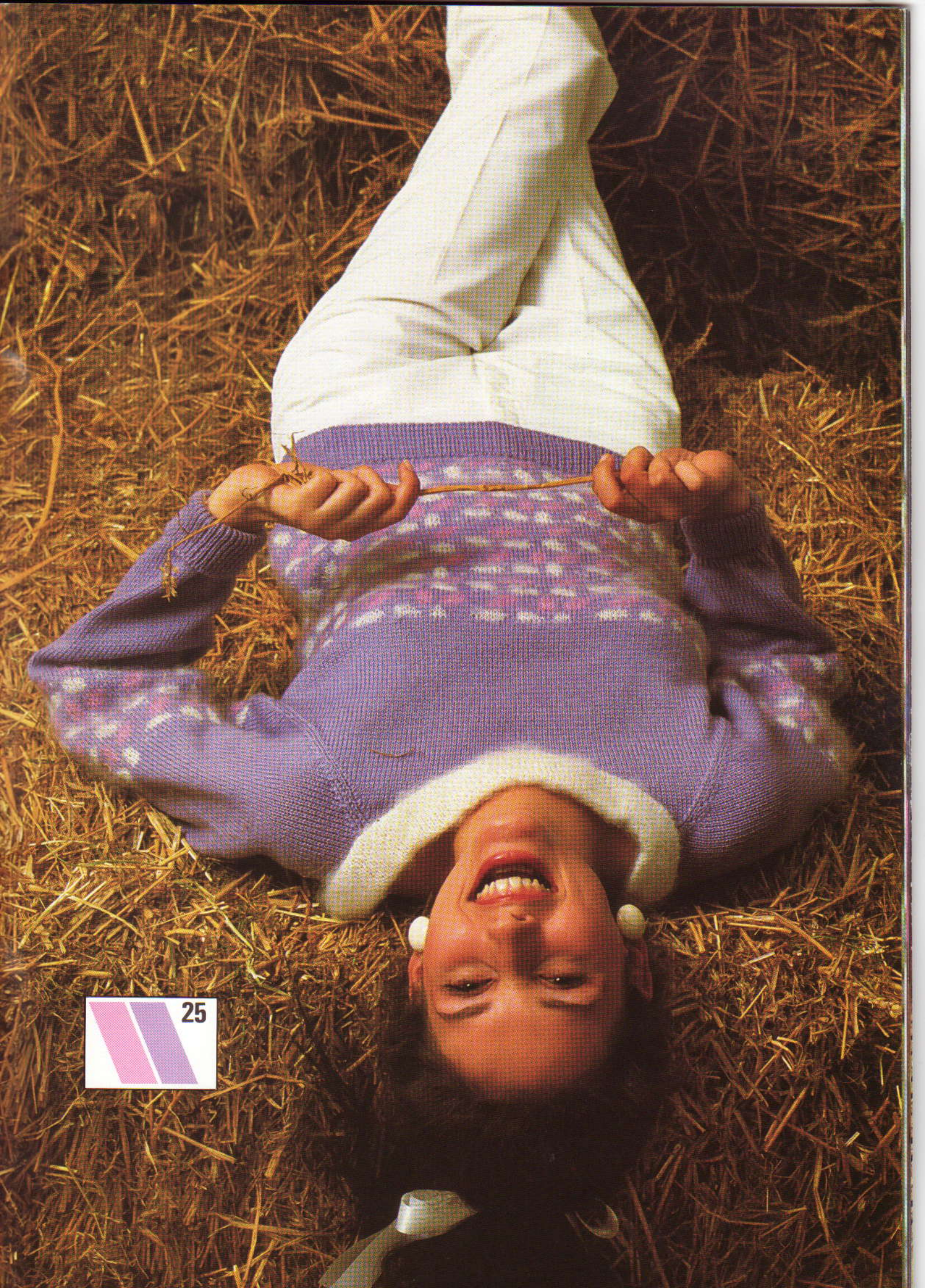





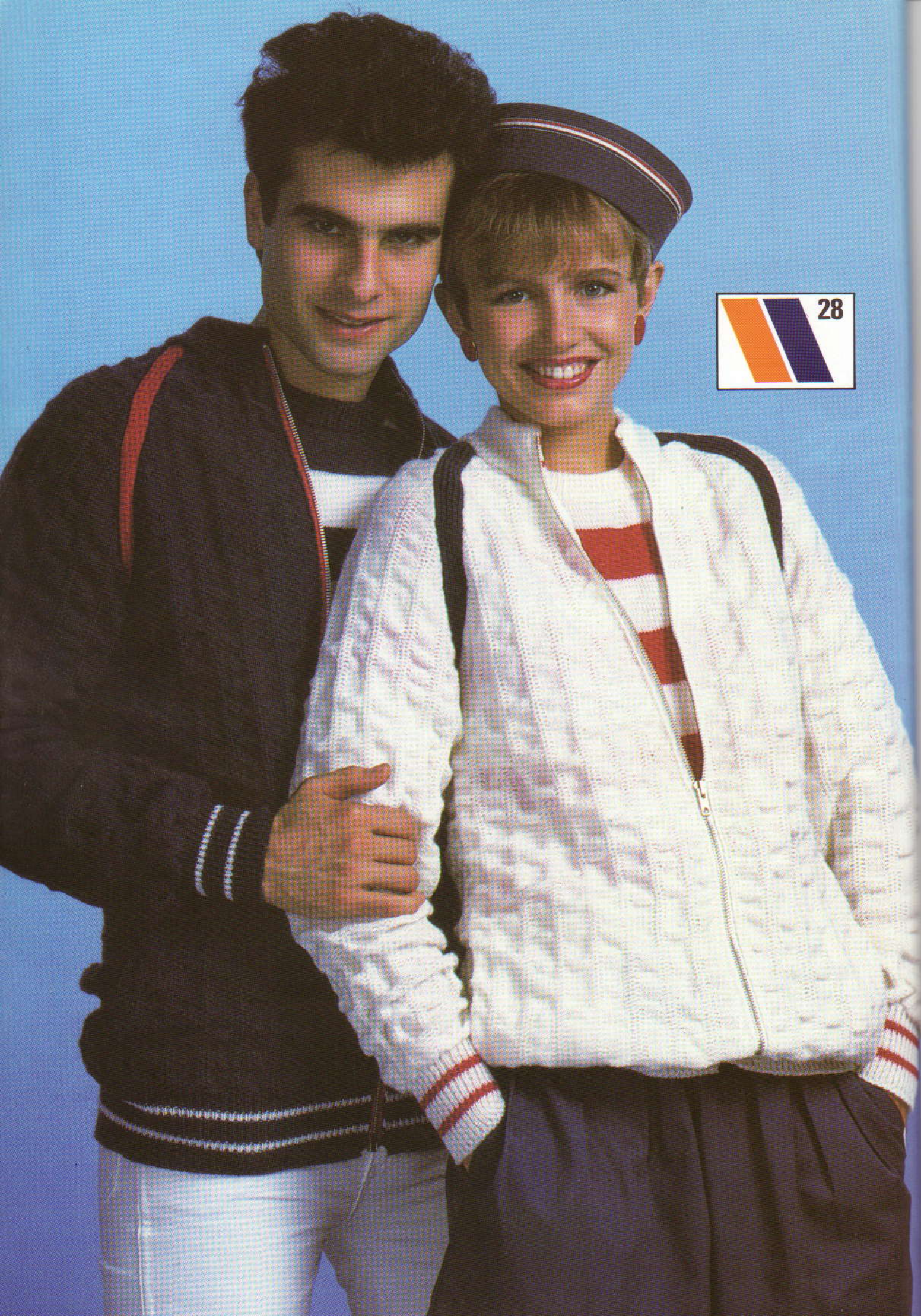



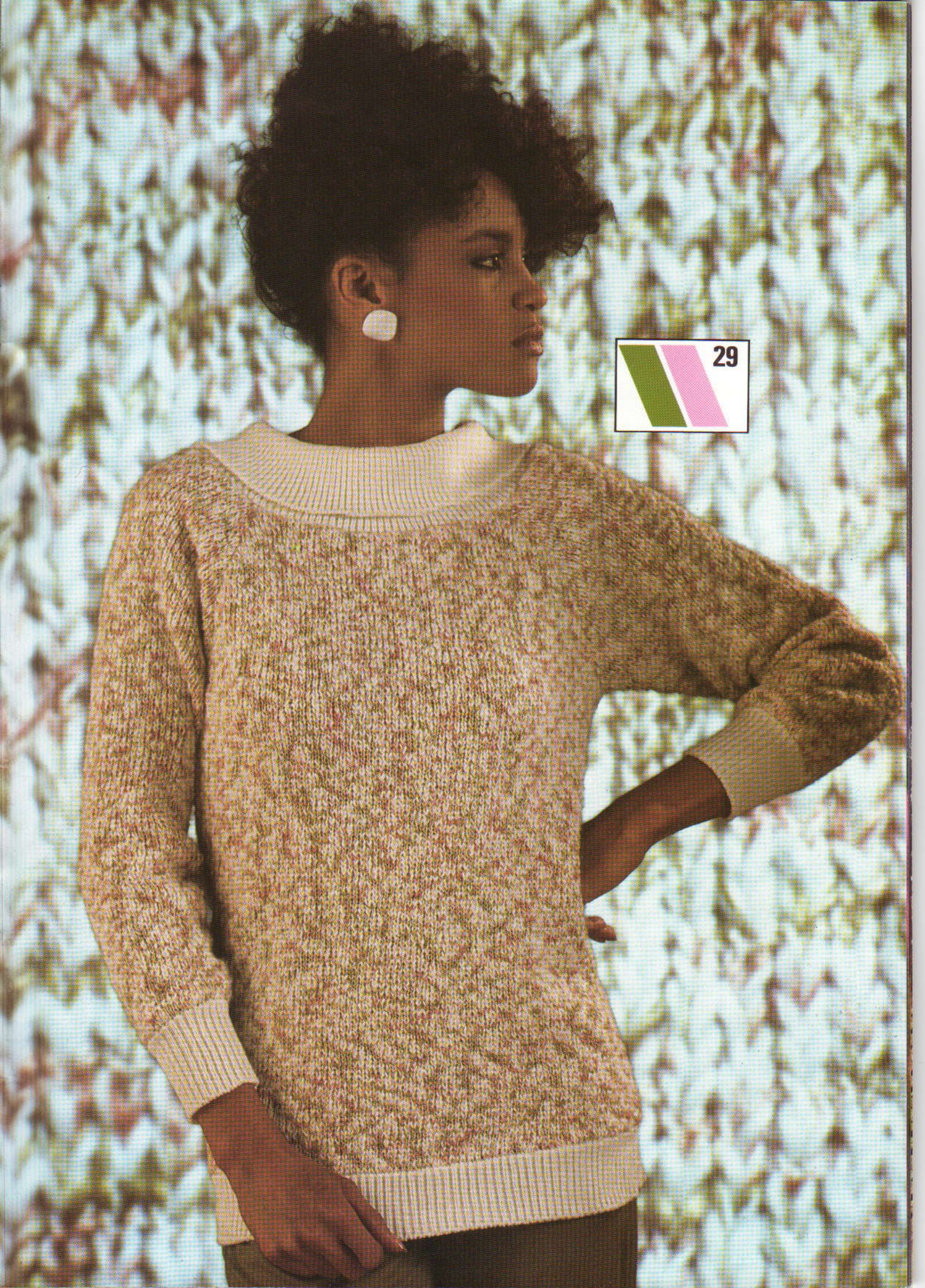

29

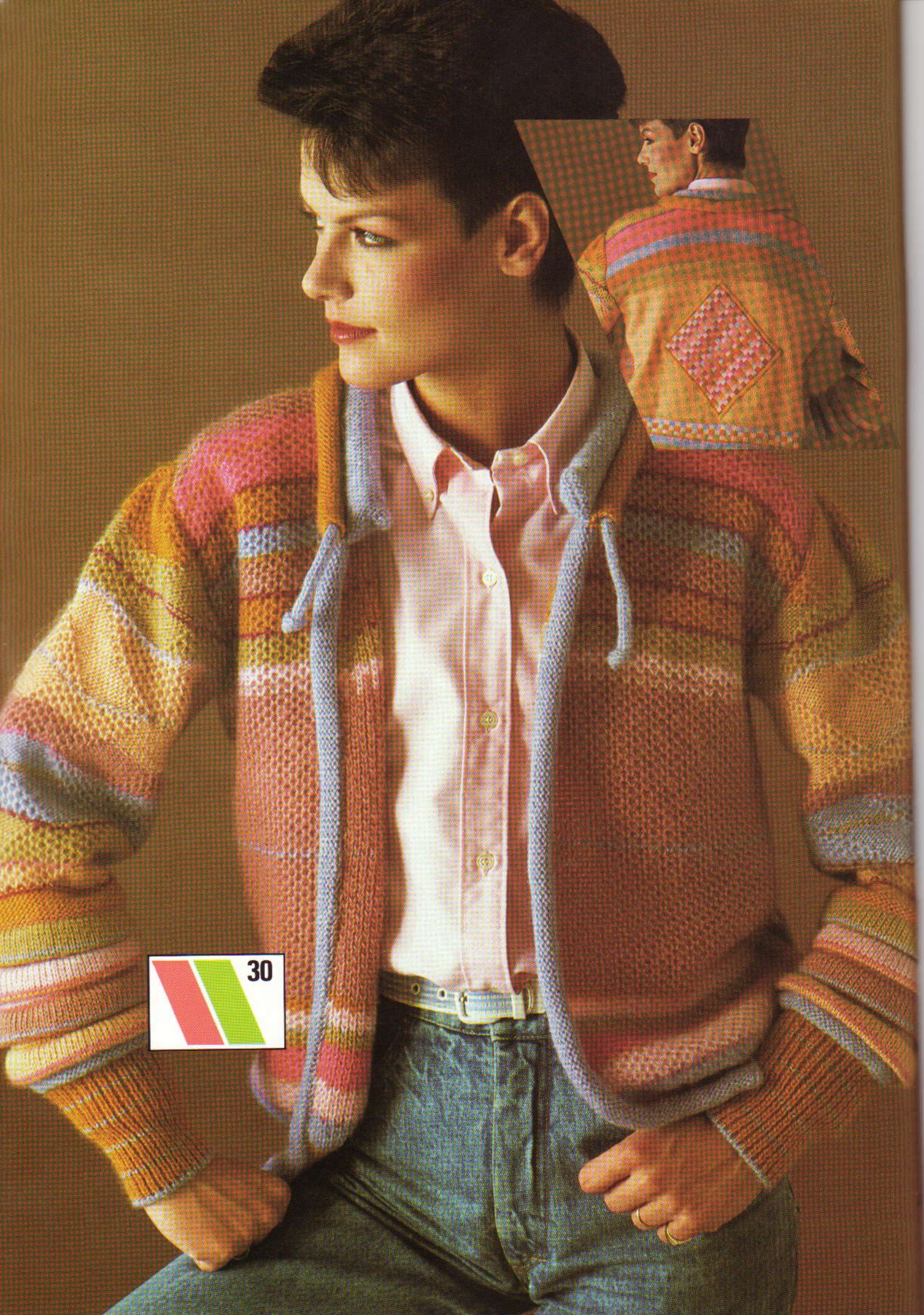

 30

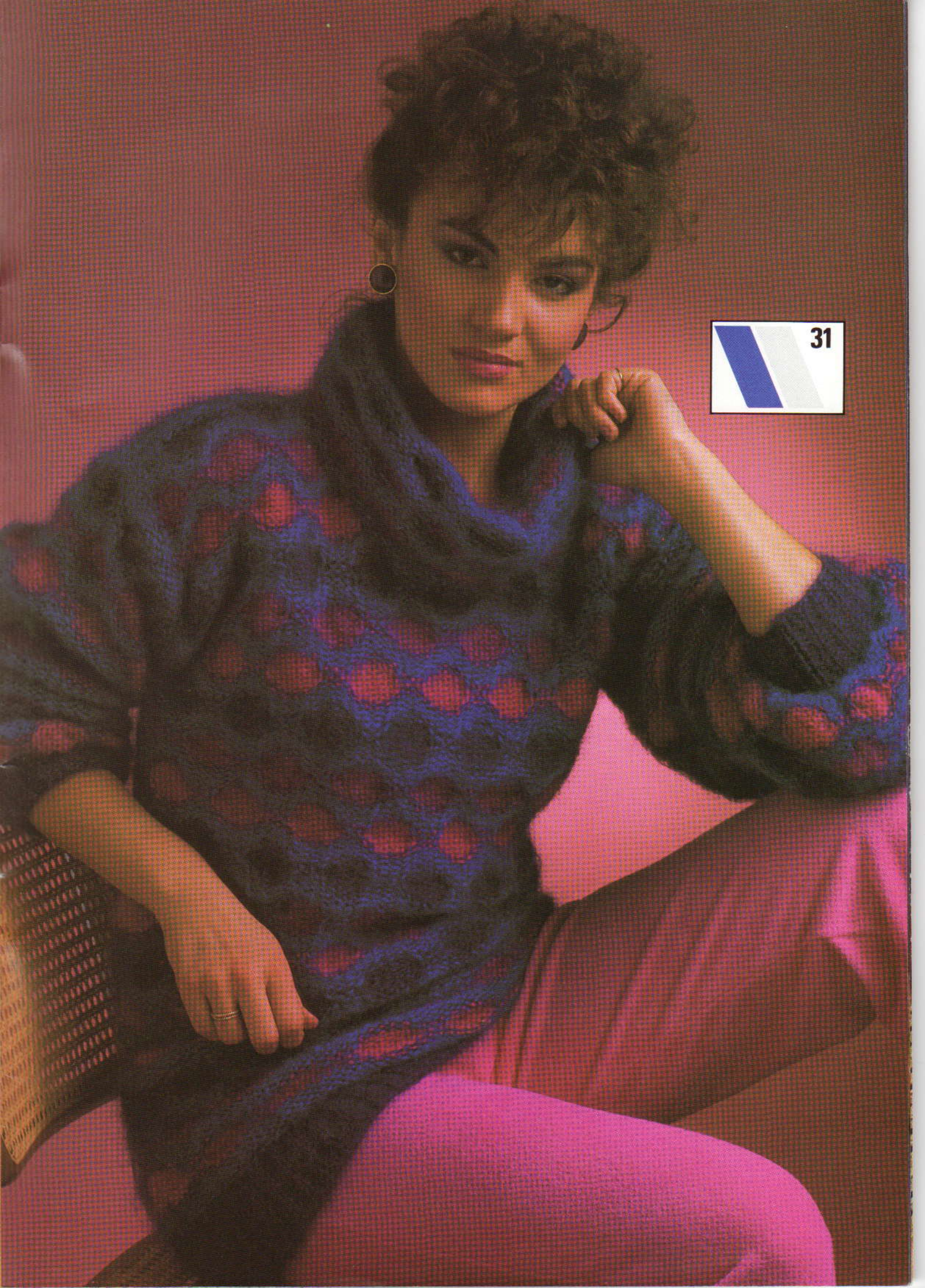



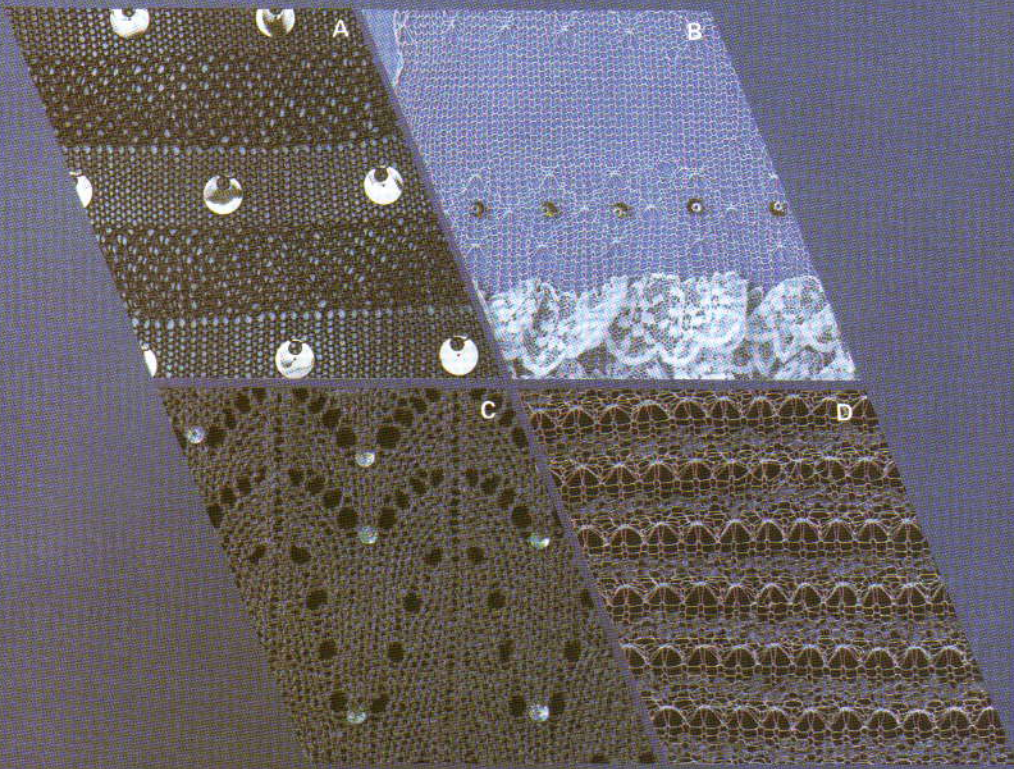



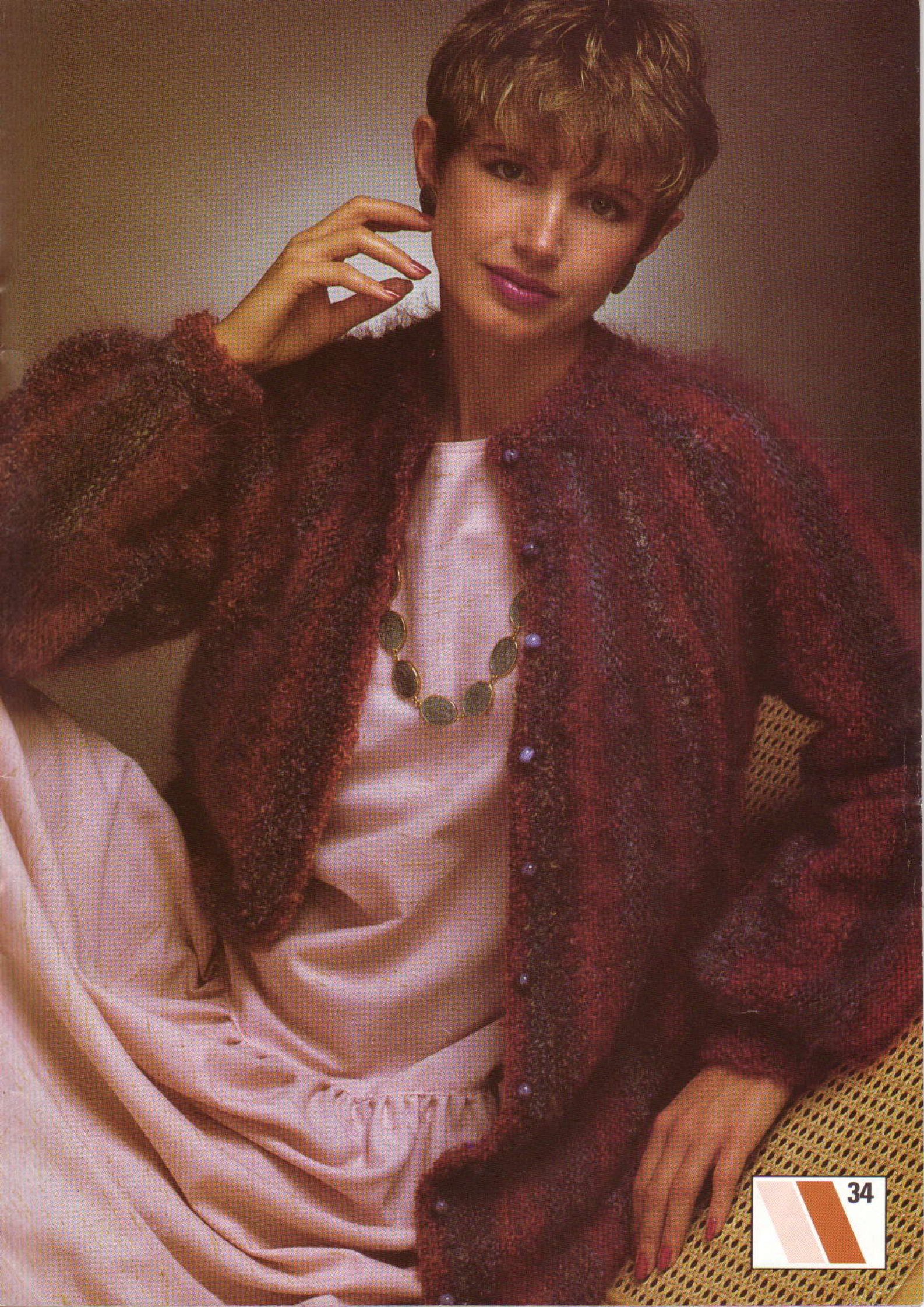

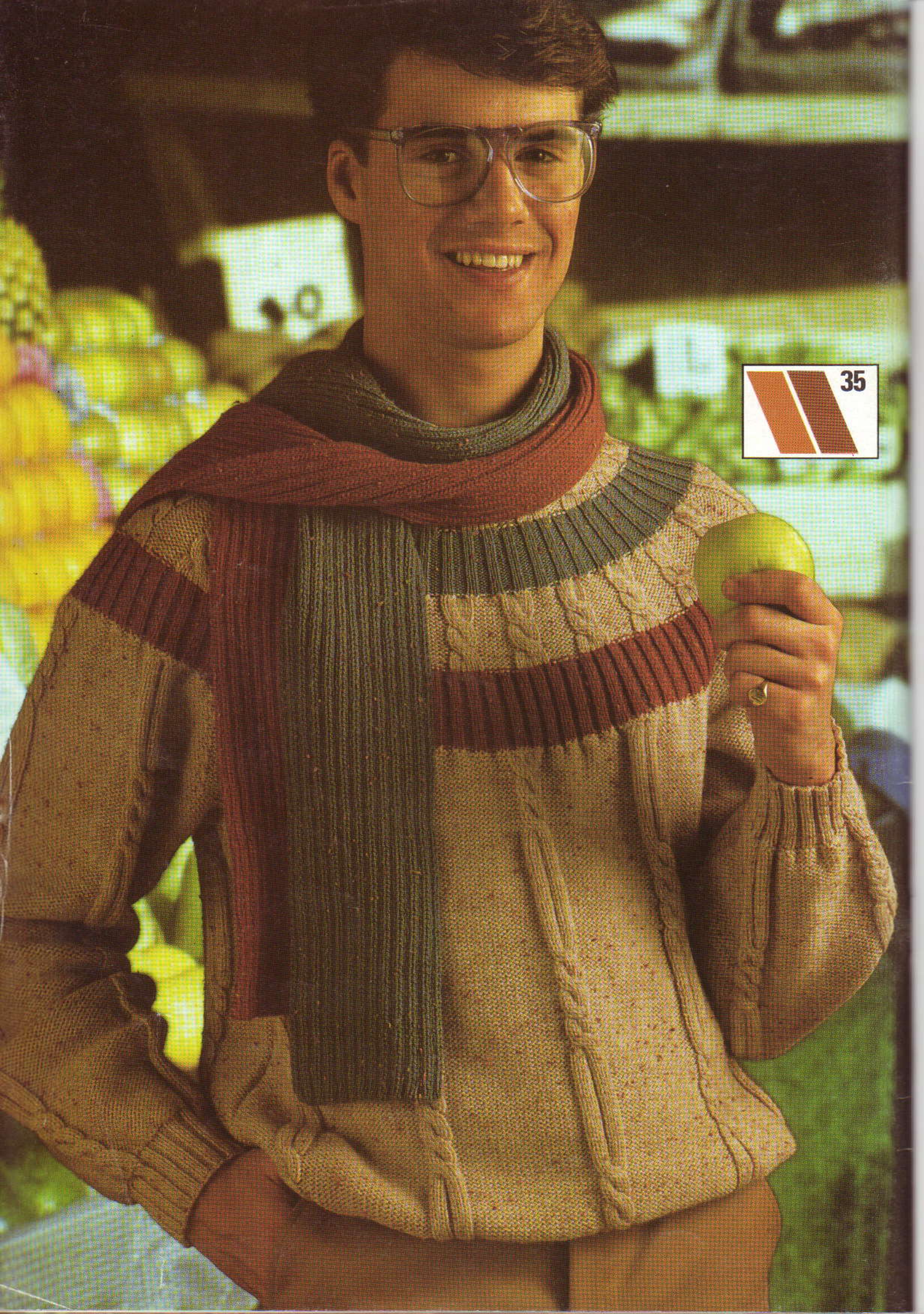

35