

# brother

# mode

BREIMACHINE · BREIMACHINE · BREIMACHINE · BREIMACHINE · BREIMACHINE

MET EXTRA  
BREIGELEIDERPATRONEN

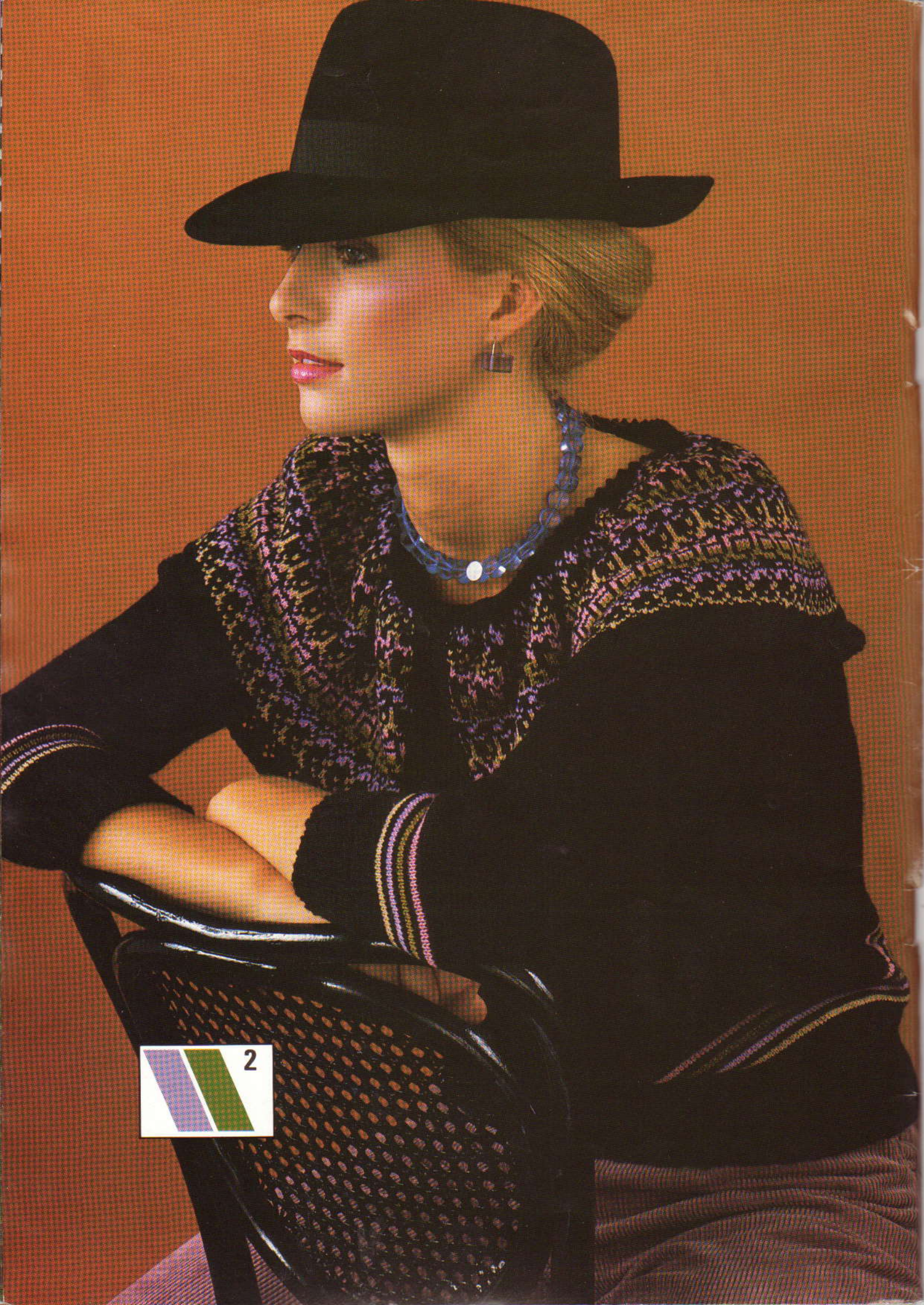



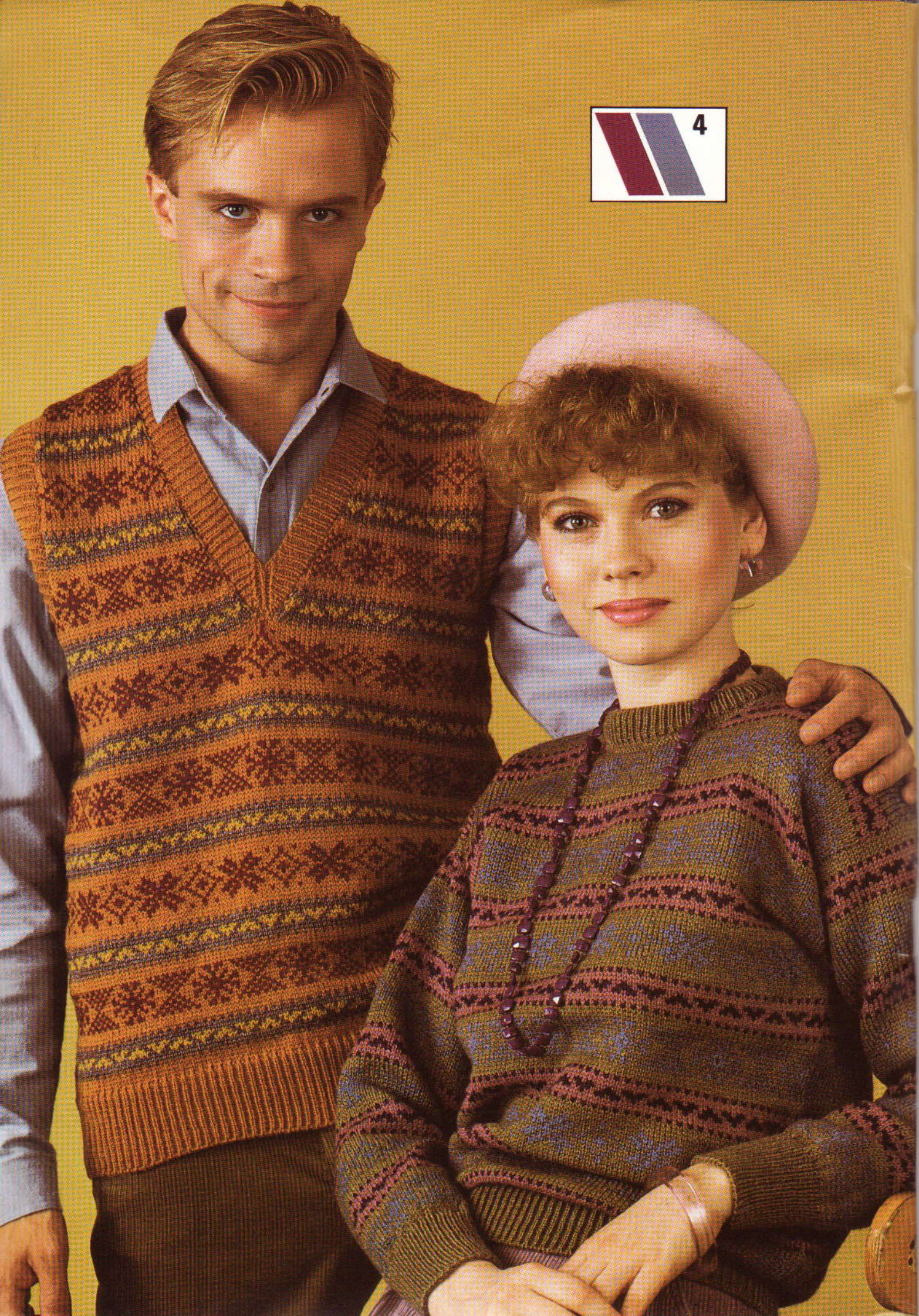



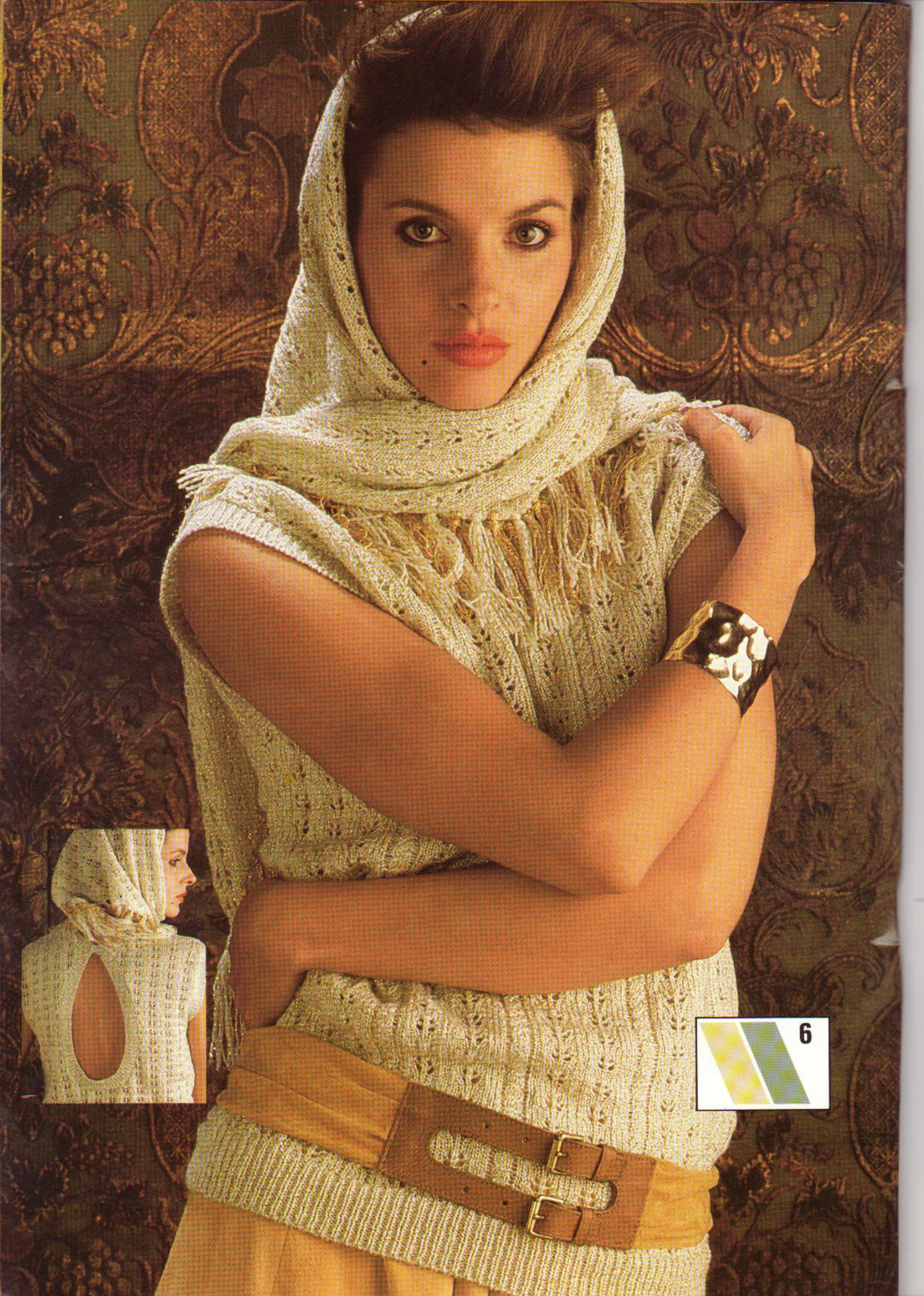

6

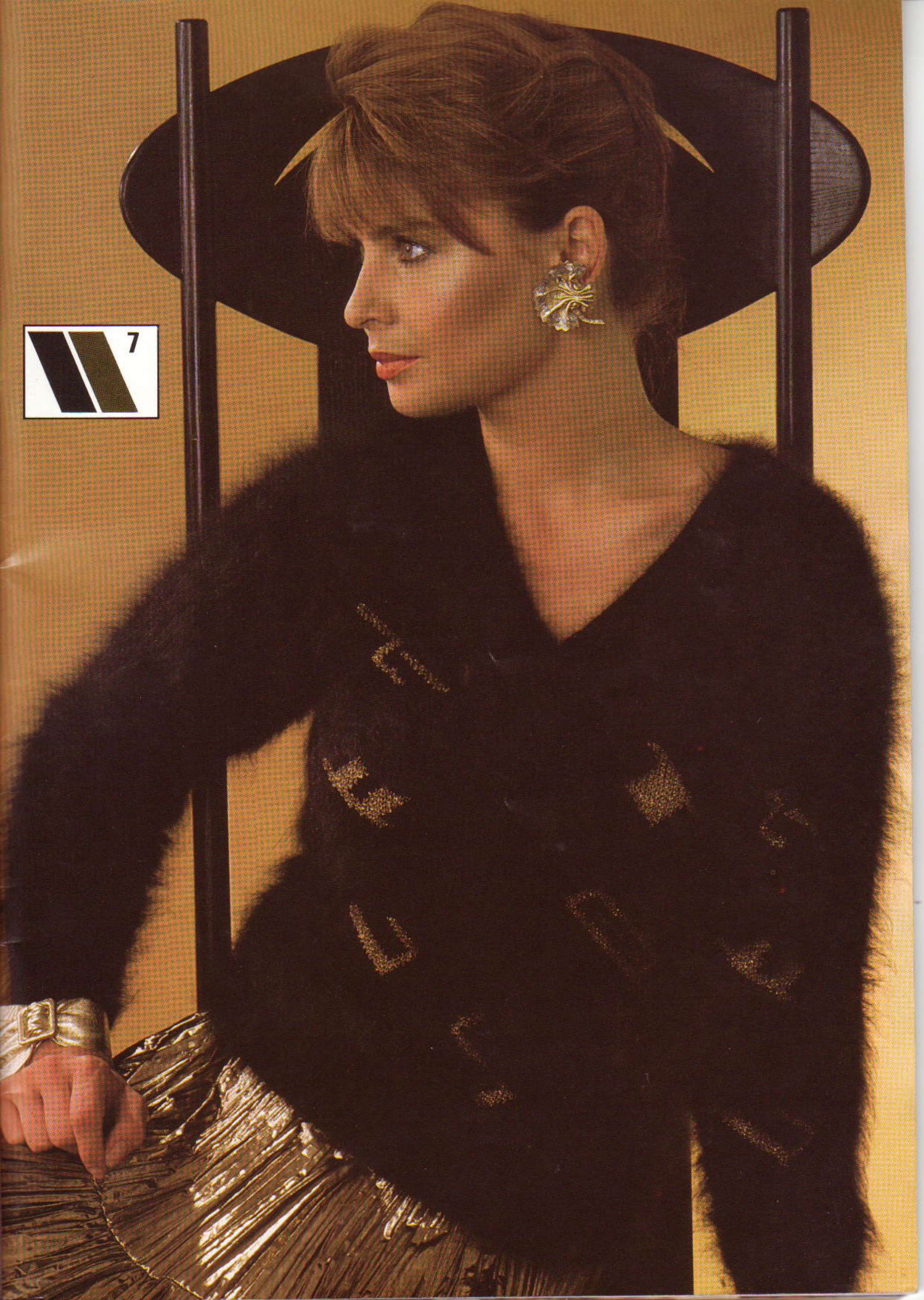







C

D

G

H





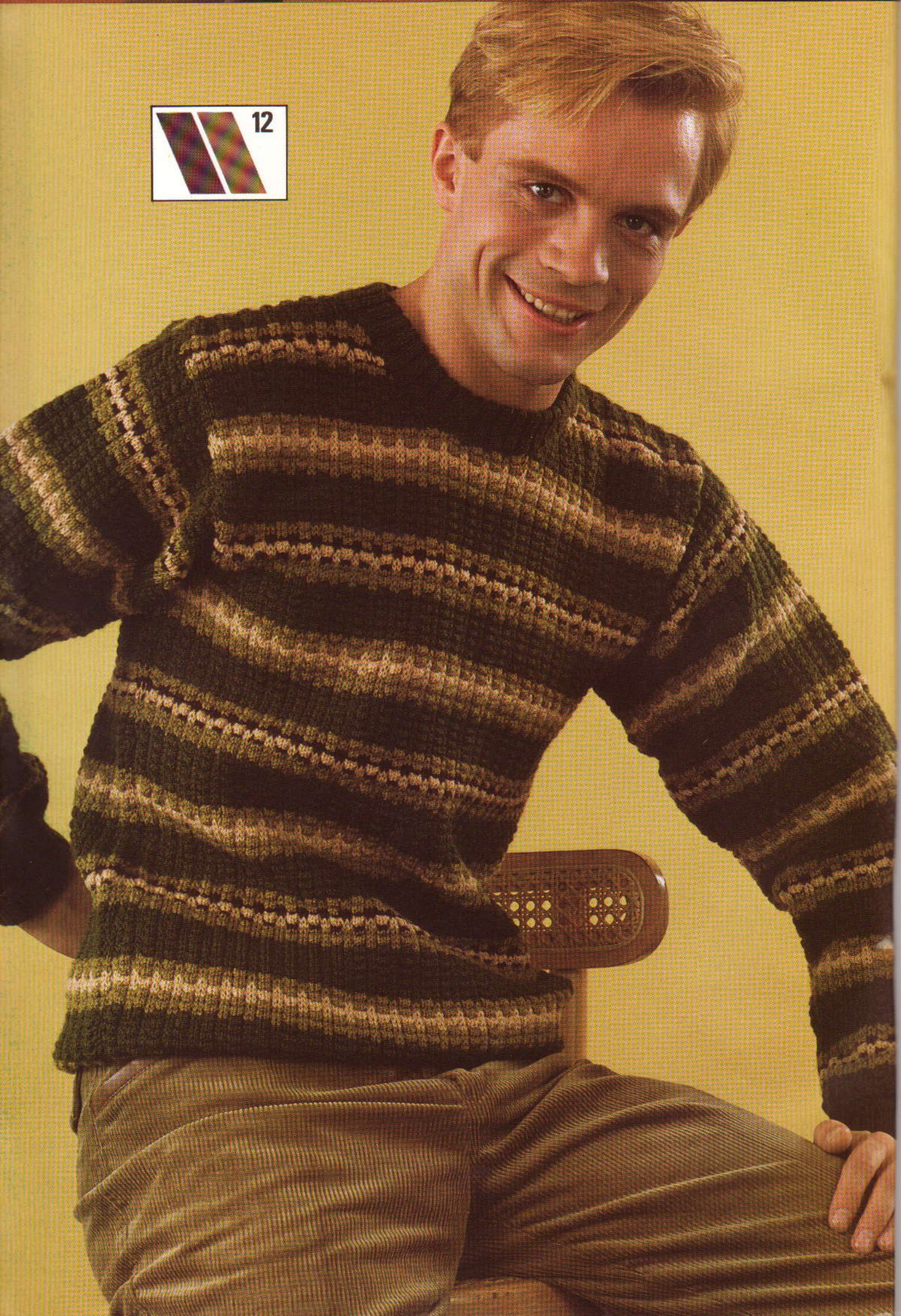

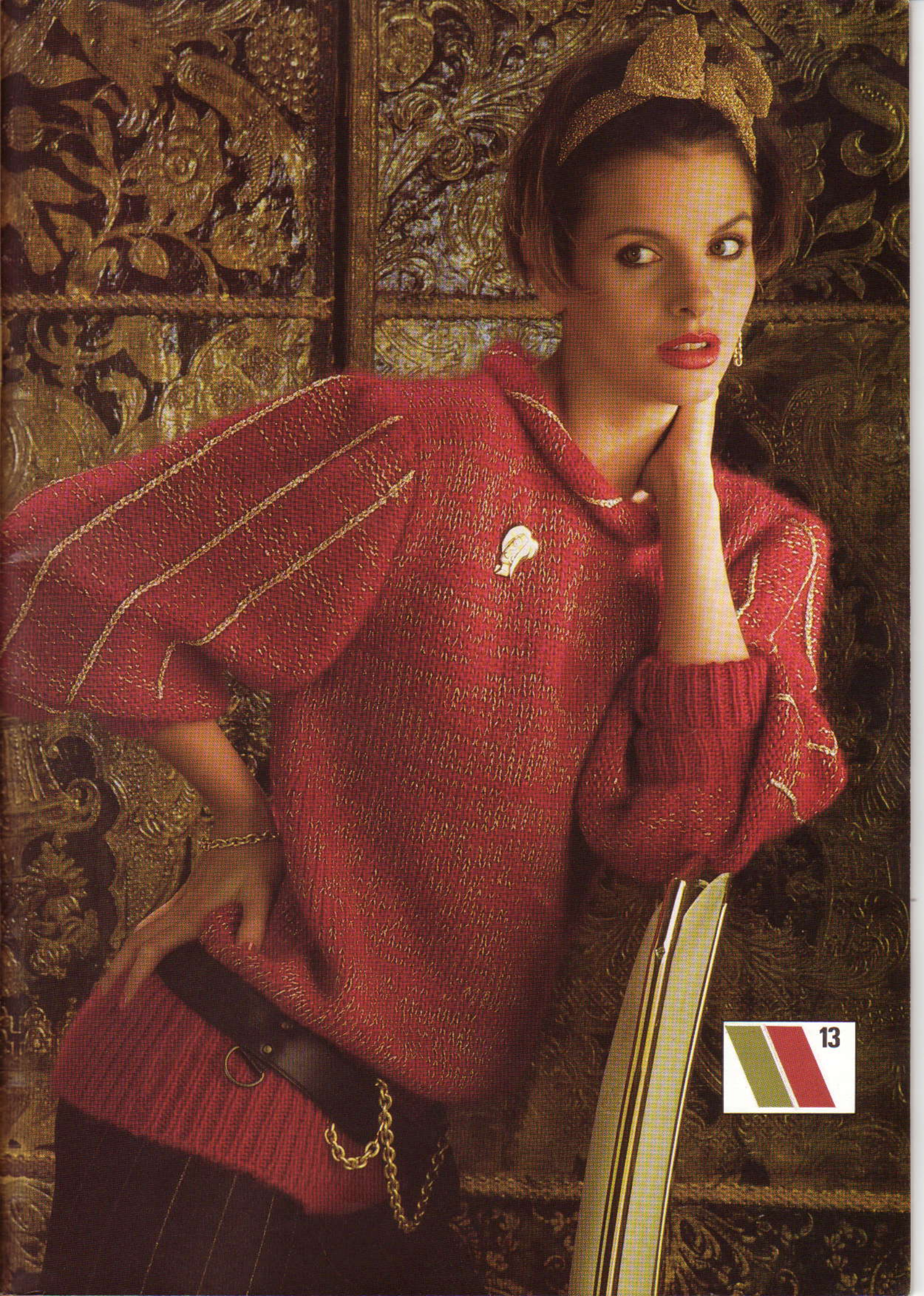





# Modern en Modieus

Dit is al weer het derde deel van het Brother Mode boek, met wederom prachtige modellen speciaal ontworpen voor de produktie op de Brother Breimachine.

In de beschrijvingen is een verwijzing opgenomen naar in Nederland verkrijgbare wolsoorten. Het blijft echter wel nodig de stekenverhouding te controleren met behulp van een proeflapje.

We hebben in dit deel speciaal voor u nogal wat veranderingen aangebracht. Ten eerste hebben we een ander plaatsje gegeven aan de afkortingen (nu netjes opgevouwen onder deze pagina) zodat u het blad kunt uitvouwen en naast een patroon kunt houden als een soort beknopt overzicht.

De tweede en meest opvallende verandering is het aparte gedeelte met Breigeleider-patronen. Dit is ontworpen om u bij te staan bij het gebruik van de Breigeleider: we hebben een basispatroon genomen en het voor maar liefst acht verschillende kledingstukken gebruikt. Iedere variatie geeft u de benodigde patrooninformatie. We kunnen het niet vaak genoeg zeggen: als u eenmaal het gebruik van de Breigeleider onder de knie heeft, zult u zich afvragen waarom u ooit gewerkt heeft van geschreven, langdradige patronen en met proeflappen geworsteld heeft.

Over proeflappen gesproken — de derde verandering: we hebben ondervonden dat het aardig wat zweetdruppeltjes kostte de juiste stekenverhouding uit te rekenen voor 10 cm, met al dat gemeet en getel. Aan het begin van de patronen geven we de werkwijze aan voor het maken en meten van een proeflap en elk patroon geeft vervolgens de breedte en diepte aan van 40 st. en 60 t. Bij het volgen van de geschreven instructies zult u dit een stuk makkelijker vinden omdat u nu alleen nog maar hoeft te meten en te vergelijken (in plaats van te rekenen). Het is ook mogelijk de Breigeleider-stekemaatschaal te gebruiken om uit te rekenen hoeveel steken er langs de hals enz. opgenomen moeten worden.

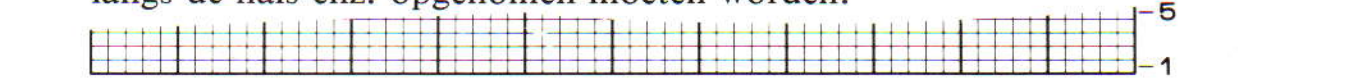

© Alle patronen, het drukwerk en foto's in dit boek zijn en blijven onder copyright van BROTHER INTERNATIONAL EUROPE LTD en kunnen niet geheel of gedeeltelijk zonder toestemming gereproduceerd worden.

Fragische vormgeving: Premier Crew, London, Engeland.  
Gedrukt in Engeland door Staples Printers Limited.

BROTHER INTERNATIONAL (NEDERLAND) BV  
Postbus 600, 1180 AP Amstelveen.  
Tel.: 02968-5355

BROTHER INTERNATIONAL (BELGIË) NV  
Rue J Tieboutstraat 67, 1730 Zellick, Brussel.  
Tel.: 0465-1946

BROTHER INDUSTRIES LTD  
359 Chome, Horitadori, Mizuhoku, Nagoya, Japan.

4321

En iets wat natuurlijk nooit stilstaat is de mode zelf. Is het voor ons, brei-enthousiasten, niet geweldig dat over de hele wereld ontwerpers ons fantastische garens geven om mee te werken plus de allerlaatste modesnufjes? Op het ogenblik zijn de ogen van menig ontwerper gericht op angora, en we zijn het waarschijnlijk allemaal met elkaar eens dat dit niet alleen een van de mooiste garens is maar dat het ook licht en warm is. Let wel, angora is niet bepaald goedkoop en dit is gezien de afkomst ook niet verbazingwekkend. We hebben met het oog op uw portemonnaie ook een paar kledingstukken opgenomen die in een combinatie van angora en andere garens gebreid worden.

We hopen van harte dat u een trui naar uw dromen vindt in de grote selectie in dit deel, en wensen u veel breiplezier.

*Susan Nutbeam*  
Redactrice

## Algemene aanwijzingen

### STEEKGROOTTE

De grootte van de steek wordt bepaald door de steekgrootte-regelaar op de slede. De spanning waarmee het kledingstuk gebreid wordt staat meestal aangegeven in de instructies, maar omdat er altijd verschil bestaat tussen wolsoorten dient altijd voordat u begint een proeflapje te worden gebreid (40 steken en 60 toeren).

### HET BREIEN VAN EEN PROEFLAPJE

1. Breng 60 naalden naar de B-st.
2. Gebruik de opzetkam en brei 10 toeren over 60 steken. Brei vervolgens 2 toeren met een andere kleur.
3. Zet na het breien de toerenteller op 0.
4. Zet de transmissie op de breislede in werking.
5. Brei 30 toeren met de eerste kleur, breng dan de 21e naald aan weerskanten van het midden naar de E-st.  
Leg een contrastdraad in deze 2 naaldkoppen en brei de steken.
6. Brei nog 30 toeren en brei dan weer 2 toeren met een contrastkleur.  
Brei weer ongeveer 10 toeren en verwijder het lapje van de machine.

Opmerking: Wanneer u het kledingstuk in een patroonsteek gaat breien, maak dan ook een proeflapje in dezelfde patroonsteek.

7. Dit proeflapje is uitgerekt direct nadat het gebreid is en moet als volgt in zijn oorspronkelijke staat worden teruggebracht:

- (1) Rek het lapje in de lengte 2 of 3 maal uit.
- (2) Klop er met uw handen niet te hard op om zodoende de uitgerekte steken te herstellen.

Om het patroon op de juiste maat te breien, moet het proeflapje zorgvuldig opgemeten worden.

- (1) Meet de afstand van de 60 toeren (d.w.z. de toeren tussen de toeren die met de contrastkleur gebreid zijn) in cm.
- (2) Meet de breedte van 40 st. in cm. Als het proeflapje van zuivere wol gebreid is, moet u voordat u het opmeet het lapje stomen (d.w.z. met een stoomstrijkijzer boven het lapje 'zweven', maar *niet* strijken).

U moet een proeflapje van katoen, linnen, synthetisch garen enz. eerst natmaken en daarna laten drogen voordat u het opmeet. Als een kant- of patroonsteek gebruikt wordt, moeten de 60 toeren en 40 steken ook opgemeten worden.

Meet de hierboven genoemde afstanden op ongeveer drie verschillende plaatsen en neem daarvan het gemiddelde. Op deze manier bereikt u een grotere nauwkeurigheid.



# Nieuwe Brother-Produkten

## INTARSIA-SLEDE

Geschikt voor allerlei intarsiabreipatronen, of het nu een figuurtje is of geometrisch. Het duurt even het gebruik van deze slede volledig onder de knie te krijgen, maar als u het eenmaal door heeft is de slede lichter in het gebruik dan de Breislede en bovendien plezieriger. De Intarsia-slede levert een mooi egaal geheel en is bijzonder betrouwbaar. Hij wordt geleverd met een handleiding die u alle informatie geeft om een professioneel stuk werk te creëren. Verkrijgbaar bij uw plaatselijke vertegenwoordiger voor *f* 75,-.

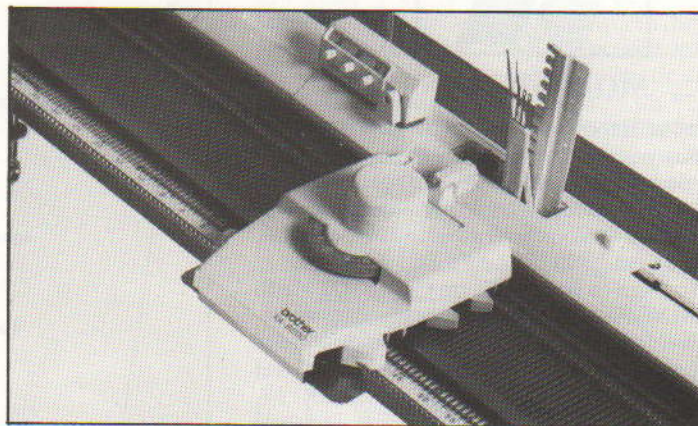

## PAKKETTEN VOOR DE ELEKTRONISCHE MACHINE

Eigenaren van de KH910 opgelet: er zijn twee nieuwe pakketten vóórontworpen programma-bladen beschikbaar. Vol 1 heeft twee noorse bladen en Vol 2 tien kantbladen. Beide pakketten bevatten een handleiding in kleur die talloze ideeën geeft voor het gebruik van de bladen. Verkrijgbaar bij uw plaatselijke vertegenwoordiger voor *f* 60,- per set. Er is nu ook een pen en uitwisser voor de elektronische machine beschikbaar voor respectievelijk *f* 10,- en *f* 5,-.

## LINKER (AUTOMATISCHE AFKANTER)

Afgezien van een breimachine zelf is dit een bijzonder tijdbesparend onderdeel! De Linker zorgt voor een snelle, net afgekante rand. De naam zegt het al: u kunt deze accessoire gebruiken om uw breiwerk op een bijzonder mooie manier in elkaar te zetten. Verkrijgbaar bij uw plaatselijke vertegenwoordiger voor *f* 235,- (prijzen onder voorbehoud).

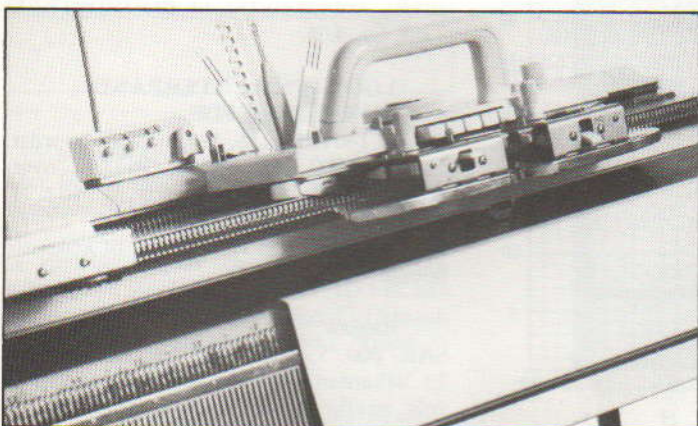
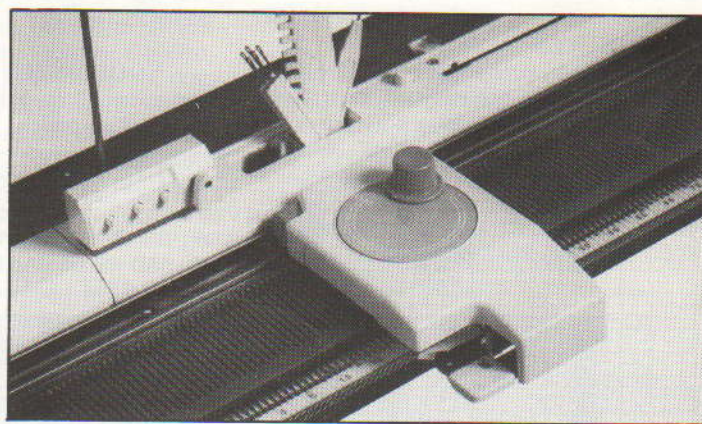

## DUBBELBEDKAPPEN

Deze handige kappen die over het dubbelbed gedaan kunnen worden zijn een goede investering: ooit uw kleren, proeflappen, haar enz. in de haak van het dubbelbed geraakt terwijl u op het hoofdbed aan het breien bent? De kappen houden ook het dubbelbed schoon en voorkomen dat naalden gebroken raken. Voor *f* 20,- per set - hoe kunt u het weerstaan?

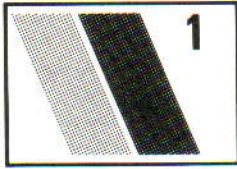

## MOHAIR MANTEL

**MACHINE:** D. **BENODIGDHEDEN:** Artiwool mohair, 196 m/100 gr.: grijs en rood 300 (325, 350, 400, 425) gr. elk; zwart 225 (250, 275, 300, 325) gr. 1 grote knoop. **MATEN:** Voor bovenwijdte 81 (86, 91, 96, 101) cm. **PROEFLAP:** Tr. st.: 20 st. = 10,5 cm en 60 t. = 27 cm (Sg. 6). **OPMERKINGEN:** De mantel wordt in intarsia gebreid en de verticale zwarte strepen worden erop gemaasd als het kledingstuk compleet is (maar nog niet in elkaar gezet). Patr.: 1 t. zwart, 5 t. grijs en rood. Breng breislede naar de andere kant en brei 1 t. zwart, 16 t. grijs en rood. Dit herh. en grijze en rode blokken zoals geïllustreerd omwisselen.

### ACHTERPAND

Met rood of grijs 85 (88, 93, 96, 101) st. MHO. Sg. 6, 6 t. met grijs en rood breien. 000. Sg. 6, 230 t. intarsiapatr. breien. Rest-breien.

### VOORPANDEN

Met rood of grijs 52 (53, 55, 57, 60) st. MHO. Sg. 6, 6 t. met grijs en rood breien. 000. Sg. 6, 218 t. intarsiapatr. breien.

### Voorhals

De armsgatzijde recht houden en de halszijde vormen door 14 st. aan de halszijde af te kanten, vervolgens 3 maal 2 st. afkanten. Eenmaal 1 st. mind. Doorg. tot 230 t. Rest-breien.

### MOUWEN

Met RG 74 st. opzetten. Een paar t. breien. 000. Sg. 6, 138 t. intarsiapatr. breien (vier blokken over een toer plus 1 extra st. aan

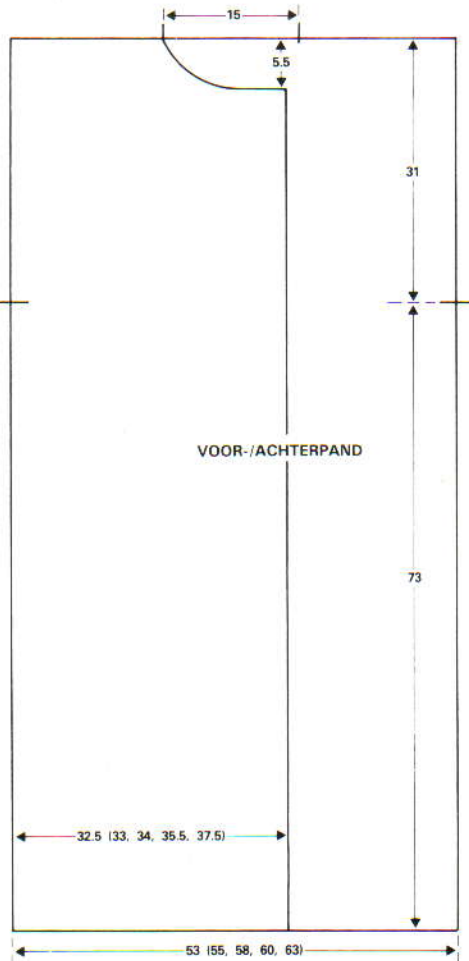

weerskanten voor de naad). Rest-breien.

### MOUWBOORDEN

Met RG 19 st. opzetten en een paar t. breien. 000. Sg. 6, met zwart 69 t. breien. Rest-breien.

### VOORBIEZEN

Met zwart 12 st. MHO. 000. Sg. 6, 218 t. breien. Rest-breien.

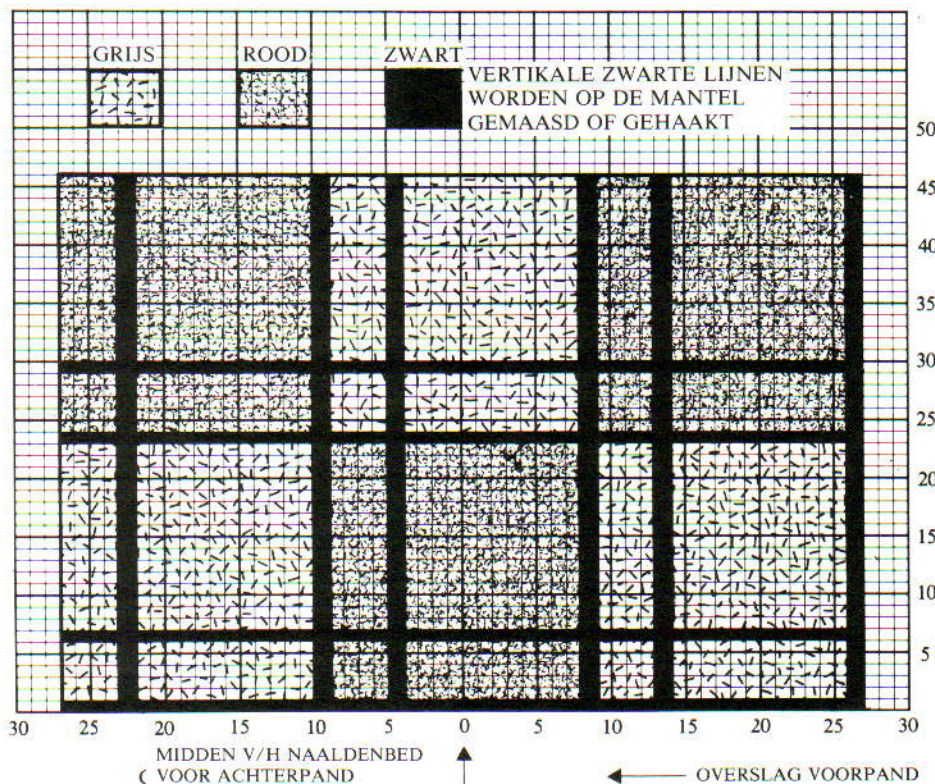

## KRAAG

Schouderaden sluiten. Met verkeerde kant van het werk naar u toe, 83 (84, 85, 86, 87) st. gelijk verdeeld langs de Halsrand plus st. van de bovenkant van de voorbies (die in tweeën gevouwen is) opnemen. Sg. 6. 000. 2 t. breien. 1 st. aan weerskanten van de volg. en elke 2e t. mind., 5 maal. 4 t. breien. 1 st. aan weerskanten van de volg. en elke 2e t. mind., 5 maal. 2 t. breien. Rest-breien.

## AFWERKING

De biezen eerst aan de buitenkant, dan aan de binnenkant vastzetten. Kraag naar buiten slaan en vastzetten door de laatste t. die met zwart gebreid is. Zijnaden sluiten en zomen vastzetten. Mouw- en mouwboordnaden met de hand samenbreien. Mouwen inzetten. De mouwboorden aan de mouwen zetten door 2 t. van de mouw en 1 t. van de mouwboord samen te naaien. Mouwboord naar binnen slaan en vastzetten. Drukker aan de binnenkant van de hals zetten. Knoop aanzetten en een lusje maken.

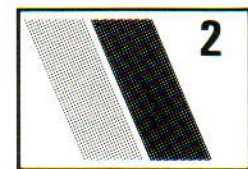
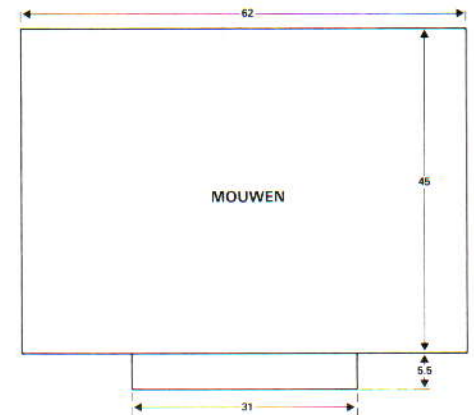

## TRUI MET NOORSE KRAAG

**MACHINES:** A, B of C. **BENODIGDHEDEN:** Tabea 100% wol, 380 m/100 gr.: 465 (485, 510, 530) gr. zwart (H); 15 gr. roze (A), zandkleur (B), olijfgroen (C) en lila (D). **MATEN:** Voor bovenwijdte 81 (86, 91, 96) cm. **PROEFLAP:** Tr. st.: 40 st. = 12,5 cm en 60 t. = 14,2 cm (Sg. 6). **BOORDSTEEK:** 2 x 2, Sg. 4/4.

### VOOR- EN ACHTERPAND ZIJN HETZELFDE

Met H, 140 (148, 156, 164) st. voor boordst. opzetten. 000. 36 t. breien. Op tr. st. overzetten. 000. Sg. 6. Doorg. in tr. st.: 10 t. H, 2 t. B, 2 t. H, 2 t. A, 2 t. H, 2 t. C, 2 t. H, 2 t. D. Doorg. met H tot 138 t. of gewenste hoogte.

### Raglan

SAR. 000. 5 st. aan het beg. van de volg. 2 t. afkanten. 1 st. aan weerskanten van de volg. en elke 2e t. mind. tot er 60 (64, 68, 72) st. over zijn. Afkanten.

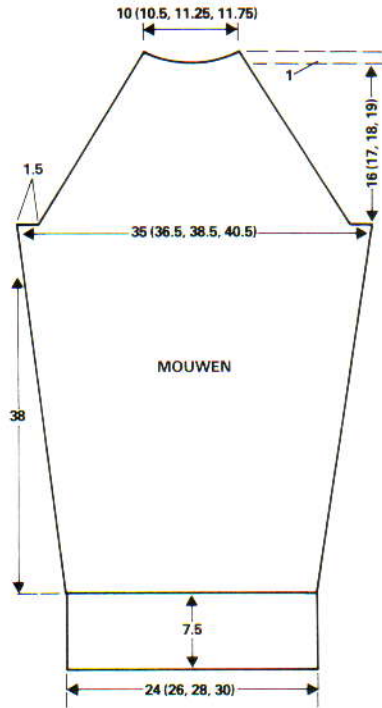
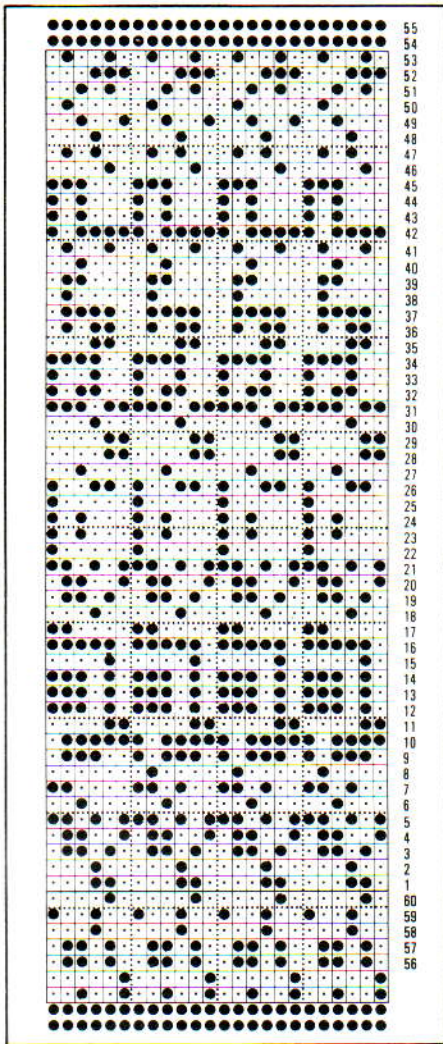

2 t. afkanten. 1 st. aan weerskanten van de volg. en elke volg. 2e t. mind. tot er 32 (34, 36, 38) st. over zijn. SAR. Met de raglanvorming doorgaan en TEGELIJKERTIJD de middelste 6 (8, 10, 12) st. afkanten en de nld. aan de linkerkant naar de E-st. schuiven. Doorg. met st. aan de rechterkant. 1 t. breien. Als volgt aan de halszijde afkanten: 4 st. op de volg. t. en 3 st. op de 3e t. Met de raglanvorming doorg. tot alle st. geminderd zijn. De st. aan de linkerkant naar de B-st. terugschuiven en deze zijde in spiegelbeeld afbreien.

#### KRAAG (2x)

Kaart inbrengen en op de 1e t. vergrendelen. Met RG 200 st. opzetten. Een paar t. breien, eindigend met SAR. Op H overgaan. 000. Sg. 6. \*\*6 t. breien. De 2e en daarna elke 2e st. op de naald ernaast zetten, de lege nld. in de B-st. laten staan. 6 t. breien. Een zoom maken (picotrand)\*\*. 2 t. breien. 6 t. kantpatr. volgens teltekening maken. Doorg. in noors met H in toevoerog A en de kleuren in toevoerog B als volgt wisselen: (6 t. B, 6 t. A, 6 t. C, 6 t. D) tweemaal, 6 t. B, 6 t. A. De 60 t. op de kaart zijn nu af. 1 t. met H breien. Rest-breien. 100 nld. naar de B-st. brengen. SAR. Met de verkeerde kant van het werk naar u toe, de laatste t. die met H gebreid is op nld. terugzetten (2 st. per naald). Met H, 1 t. breien. Rest-breien. Tweede deel breien.

#### KRAAGRANDE

Met de goede kant van het werk naar u toe, de st. gelijk verdeeld langs de korte zijde van de kraag opnemen en op nld. zetten (ongeveer iedere andere st. opnemen). Picotrand zoals boven van \*\* tot \*\*. Rest-breien. Rand naar de goede kant slaan en met een stikst. vastzetten door de laatste t. die met H

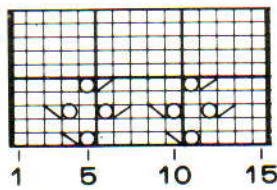

gebreid is. RG verwijderen. Hetzelfde doen voor de andere 3 korte zijden.

#### HALSBOORD EN AFWERKING

158 (168, 178, 188) nld. naar de B-st. schuiven. Met de verkeerde kant van het werk naar u toe, de st. van beide kraagdelen op nld. zetten, gelijk verdeeld over de t. mind. Picotrand zoals boven van \*\* tot \*\*. Afkanten. De raglan-, zij- en mouwnaden met een maassteekje sluiten. De kraag met een stiksteekje aan de hals vastzetten, halsboord naar de verkeerde kant omvouden en vastzomen.

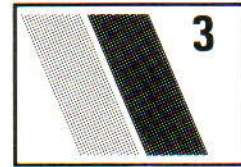

#### DAMESTRUI

**MACHINES:** A, B of C. **BENODIGDHEDEN:** 100% Shetlandwol, 485 m/100 gr.: H 380 (390, 400, 410, 420) gr.; Happy katoen, 320 m/100 gr.: 50 gr. voor alle maten. 5 knoopjes. **MATEN:** Voor bovenwijdte 81 (86, 91, 96, 101) cm. **PROEFLAP:** Tuckpatr.: 40 st. = 15,4 cm en 60 t. = 12 cm; Tr. st.: 40 st. = 14,2 cm en 60 t. = 15 cm (Sg. 7). **BOORDSTEEK:** 2x2, Sg. 2/2. **OPMERKINGEN:** Kaart Nr. 803 in Punchcard Pattern Vol. 3 (pag. 235). 4 t. tuck met Shetland breien en 2 t. tr. st. met katoen.

#### ACHTERPAND

Met H 122 (128, 134, 140, 146) st. opzetten en 40 t. boordst. breien. 000. Sg. 7, 160 t. tuckpatr. breien.

#### Armsgat

SAR. 4 st. aan het beg. van de volg. 4 t. afkanten. Er blijven 106 (112, 118, 124, 130) st. over. Tot TT 170 breien. 1 st. aan weerskanten van de volg. en elke volg. 5e (5e, 6e, 6e, 6e) t. meer., in totaal 18 maal. Er blijven 142 (148, 154, 160, 166) st. over. TEGELIJKERTIJD, als de TT op 250 (256, 260, 266, 270) staat...

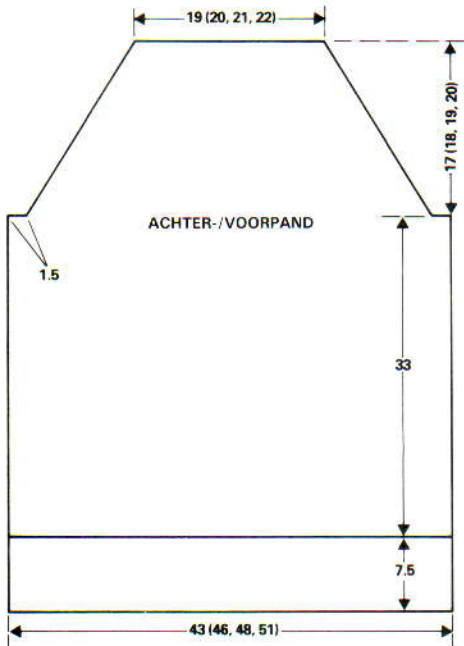

#### MOUWEN

Met H, 78 (84, 90, 96) st. voor boordst. opzetten. 000. 36 t. boordst. breien. Op tr. st. overzetten. 000. Sg. 6. Doorg. in tr. st. met de strepen zoals aangegeven voor achterpand en TEGELIJKERTIJD 1 st. aan weerskanten van elke 10e t. meer., 15 maal. 108 (114, 120, 126) st. Tot 160 t. breien.

#### Raglan

SAR. 000. 5 st. aan het beg. van de volg.

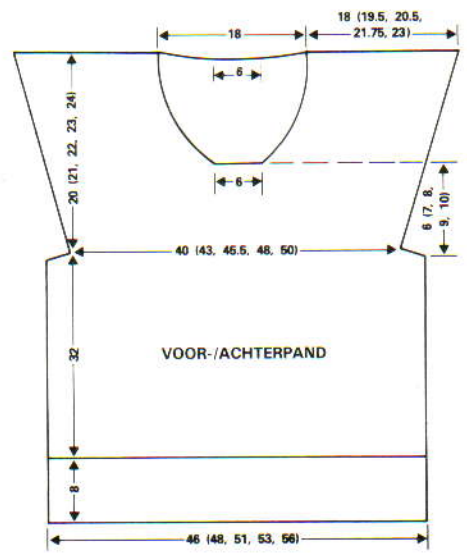

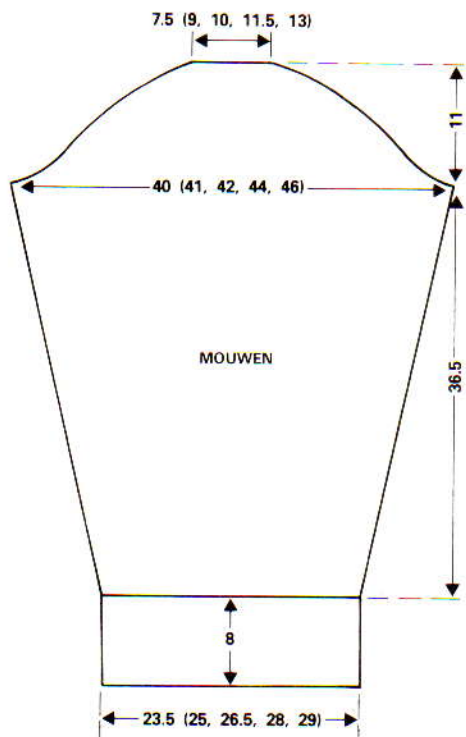

#### Hals

SAR. De middelste 16 st. afkanten en de nld. aan de linkerkant naar de E-st. schuiven. Werken met de st. rechts. 1 t. breien. 5 st. aan de halszijde afkanten op de volg. en elke volg. 2e t., in totaal 3 maal. Tot TT 260 (266, 270, 276, 280) breien. Afkanten. De nld. aan de linkerkant weer naar de B-st. terugschuiven en deze zijde in spiegelbeeld afbreien.

#### VOORPAND

Als achterpand tot TT 190 (196, 200, 206, 210).

#### Hals

SAR. Doorg. met meerderingen voor plooi (aan de armsgatzijde). De middelste 16 st. afkanten en de nld. aan de linkerkant naar de E-st. schuiven. Werken met de st. rechts. 1 t. breien. Als volgt aan de halszijde op de volg. en elke volg. 2e t. afkanten: eenmaal 4 st., eenmaal 3 st., tweemaal 2 st. en 4 maal 1 st. Tot TT 260 (266, 270, 276, 280) breien. Afkanten. De nld. aan de linkerkant weer naar de B-st. terugschuiven en deze zijde in spiegelbeeld afbreien.

#### MOUWEN

Met H 66 (70, 74, 78, 82) st. opzetten en 48 t. boordst. breien. SAR. 000. Sg. 7. Doorg. in tr. st., 1 st. aan weerskanten van de volg. en elke volg. 6e t. meerd., in totaal 23 maal. Er zijn nu 112 (116, 120, 124, 128) st. Tot TT 146 breien.

#### Mouwkop

4 st. aan het beg. van de volg. 2 t., 3 st. aan het beg. van de volg. 2 t., 2 st. aan het beg. van de volg. 38 t. en 4 st. aan het beg. van de volg. 2 t. afkanten. Overb. st. afkanten.

#### KRAAG

Met H 190 st. opzetten en 100 t. boordst. breien. Op HB overzetten, 5 t. breien en rest-breien.

#### AFWERKING

Zij- en mouwnaden sluiten. Mouwen inzetten, met een plooijsje aan de schouder. De kraag steek voor steek vastzetten, een opening links laten. 5 knoopsgaatjes op de voorrand van de kraag maken en 5 knoopjes op de achterrand naaien. Indien gewenst schouderopvulling innaaien.

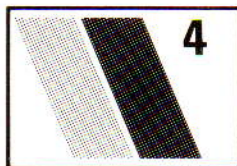

#### NOORSE SPENCER

**MACHINES:** A en C. **BENODIGDHEDEN:** Pritty 370 m/100 gr.: H (oranjebruin) 150 (150, 150, 175, 200, 225, 250) gr.; 1e inbreikleur (donkerrood) 50 (50, 50, 50, 75, 75, 75) gr.; 2e inbreikleur (grijsbruin) 50 (50, 50, 50, 75, 75, 75) gr.; 3e inbreikleur (geel) 25 (25, 25, 25, 50, 50, 50) gr. **MATEN:** Voor bovenwijdte 81 (86, 91, 96, 101, 106, 111) cm. **PROEFLAP:** Noors: 40 st. = 14,8 cm en 60 t. = 17,1 cm (Sg. 9). **BOORDSTEELK:** 1x1, Sg. 3/3. **OPMERKINGEN:** Dit kledingstuk werd gebreid met machine C, met ontwerp op programma-blad (20 st. x 52 t. patr. herh.), gebruik voor machine A een ponskaart (24 st. x 56 t. patr. herh.). De kleurenvolgorde is als volgt:

\*3 t. met alleen H

1 t. met H in toevoeroog A, 2e inbreikleur in toevoeroog B

2 t. met alleen 2e inbreikleur

3 t. met 2e inbreikleur in toevoeroog A, 3e inbreikleur in toevoeroog B

2 t. met alleen 2e inbreikleur

1 t. met H in toevoeroog A, 2e inbreikleur in toevoeroog B

3 t. met alleen H

11 t. (machine C) of 13 t. (machine A) met H in toevoeroog A, 1e inbreikleur in toevoeroog B.\*

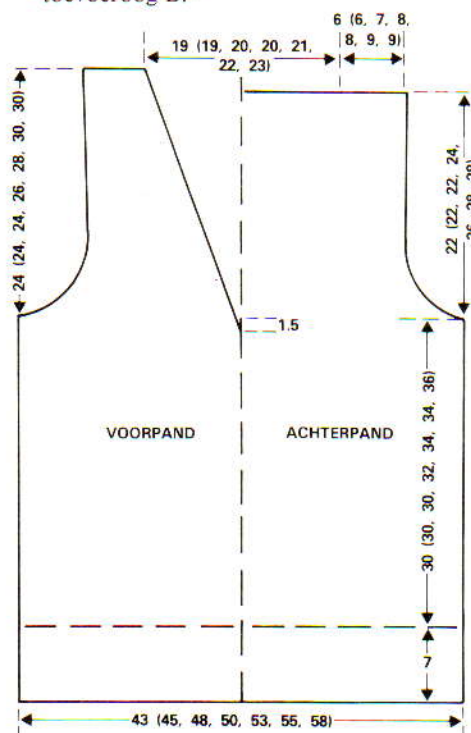

Van \* tot \* herh.

#### ACHTERPAND

117 (123, 131, 137, 145, 151, 159) st. opzetten en 28 t. boordst. breien. Op tr. st. overzetten. 000. Sg. 9, 106 (106, 112, 120, 120, 120, 126) t. noors breien. 000.

#### Armsgat

7 st. aan het beg. van de volg. 2 t. afkanten. 4 st. aan het beg. van de volg. 2 t. afkanten. 2 st. aan het beg. van de volg. 0 (2, 2, 2, 4, 4, 6) t. afkanten. 1 st. aan weerskanten van elke 2e t. mind., 6 (7, 6, 7, 8, 7, 8) maal. Tot TT 78 (78, 78, 84, 92, 98, 98) breien en rest-breien.

#### VOORPAND

Als achterpand tot 100 (100, 100, 106, 114, 114, 120) t. boven de boord.

#### Voorhals

1 st. in het midden mind. St. aan de andere kant van de slede rest-breien. 1 st. aan de halszijde op elke 3e t. mind., 25 (25, 27, 27, 28, 29, 30) maal, en TEGELIJKERTIJD als de TT op 106 (106, 112, 120, 120, 120, 126) staat...

#### Armsgat

Als achterpand. Tot TT 86 (86, 86, 92, 100, 106, 106) breien. Rest-breien. St. van de andere kant op nld. terugzetten en deze zijde in spiegelbeeld afbreien.

#### HALSBOORD

Eén schoudernaad sluiten. Met de verkeerde kant van het werk naar u toe, 123 (123, 127, 131, 139, 147, 149) st. gelijk verdeeld langs één kant van de voorhals en achterhals opnemen. \*Sg. 9, 1 t. breien. Op boordst. overzetten en 12 t. breien (1 st. meerd. op elke t. bij de 'V'). Afkanten\*. Met de verkeerde kant van het werk naar u toe, 71 (71, 71, 75, 81, 87, 87) st. gelijk verdeeld langs de 2e kant van de voorhals opnemen. Van \* tot \* herh.

#### ARMSGATBOORDEN

Tweede schoudernaad sluiten. Met de verkeerde kant van het werk naar u toe, 125 (125, 125, 135, 145, 157, 157) st. gelijk verdeeld langs het armsgat opnemen. Sg. 9, 1 t. breien. Op boordst. overzetten, 12 t. breien en afkanten.

#### AFWERKING

Halsboord- en zijnaden sluiten.

#### NOORSE TRUI

**MACHINES:** A en C. **BENODIGDHEDEN:** Pritty, 370 m/100 gr.: H (lichtgroen) 180 (200, 225, 250, 300, 325, 350) gr.; 1e inbreikleur (oudroze) 75 (75, 100, 100, 125, 150, 175) gr.; 2e inbreikleur (lichtblauw) 50 (75, 75, 100, 125, 150, 150) gr.; 3e inbreikleur (paars) 25 (40, 60, 75, 75, 100, 100) gr. **MATEN:** Voor bovenwijdte 81 (86, 91, 96, 101, 106, 111) cm. **PROEFLAP:** Noors: 40 st. = 14,8 cm en 60 t. = 17,1 cm (Sg. 9). **BOORDSTEELK:** 1x1, Sg. 3/3. **OPMERKINGEN:** Dit kledingstuk werd gebreid met machine C, met ontwerp op programma-blad (20 st. x 52 t. patr. herh.), gebruik voor machine A een ponskaart (24

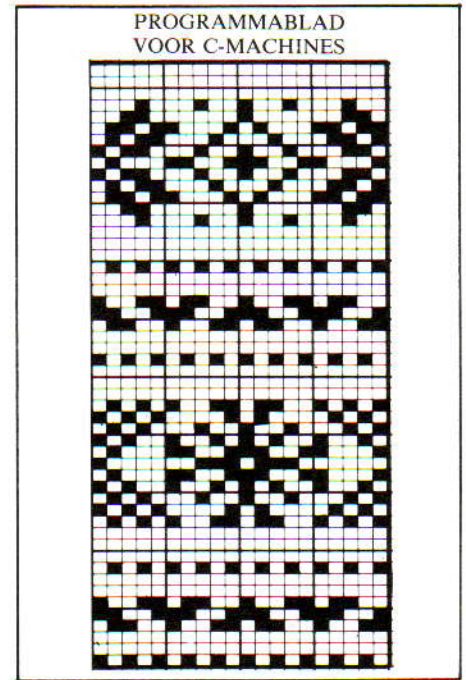
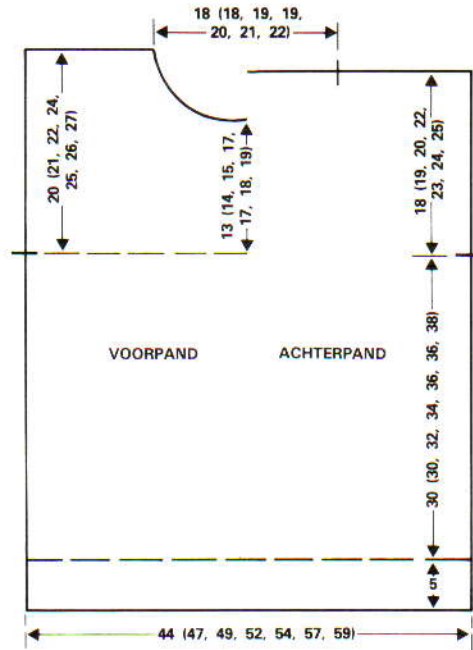
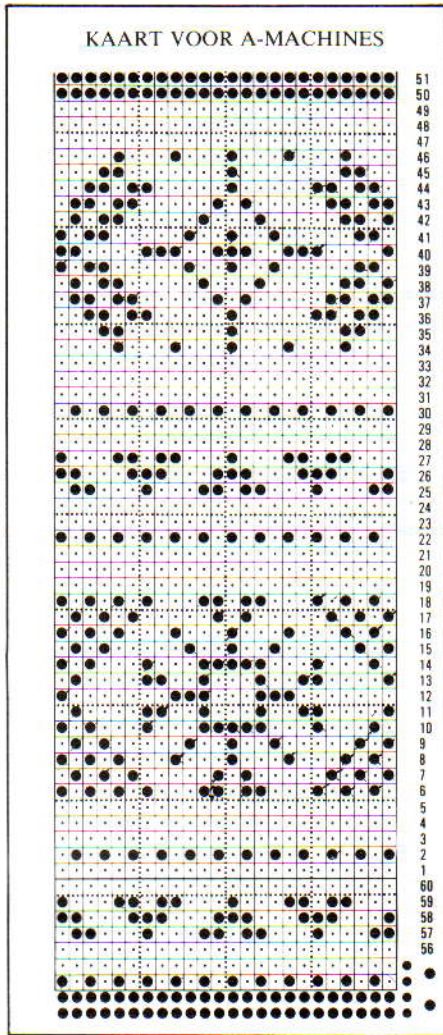

st. afkanten, 2 (2, 2, 2, 3, 3) maal 2 st. afkanten, en vervolgens 7 (7, 7, 7, 8, 7, 7) maal 1 st. mind. Tot TT 26 (24, 26, 26, 28, 28, 30) breien en rest-breien. St. van de andere kant weer op de nld. terugzetten en deze zijde in spiegelbeeld afbreien.

#### HALSBOORD

Eén schoudernaad sluiten. Met de goede kant van het werk naar u toe, 125 (125, 129, 129, 135, 137, 139) st. gelijk verdeeld langs de hals opnemen. Sg. 9, 1 t. breien. Op boordst. overzetten en 24 t. breien. Op tr. st. overzetten, Sg. 9, 2 t. breien. Rest-breien. Tweede schoudernaad en halsboordnaad sluiten.

#### MOUWEN

Met de verkeerde kant van het werk naar u toe, 104 (110, 116, 126, 132, 136, 142) st. gelijk verdeeld langs het armsgat (tussen de merkdraadjes) opnemen. 000. Sg. 9, 38 (20, 20, 16, 22, 28, 28) t. noors breien. 1 st. aan weerskanten van de volg. en elke volg. 6e t. mind., 16 (19, 19, 22, 22, 21, 21) maal. Tot TT 134 (134, 134, 148, 154, 154, 154) breien. Rest-breien.

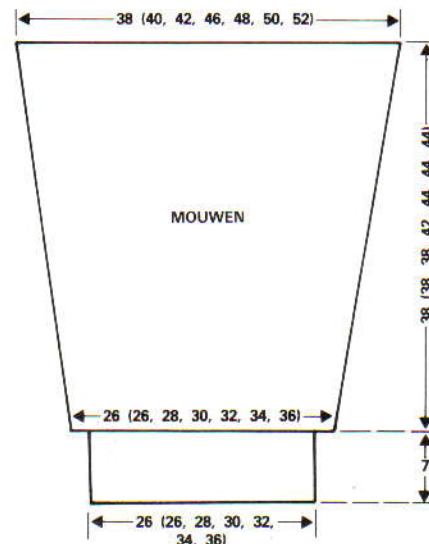

#### Mouwboorden

61 (61, 67, 73, 77, 83, 89) nld. op het HB naar de B-st. schuiven. RG uithalen en de st. van de onderkant van de mouw op nld. zetten. Met H, Sg. 9, 1 t. breien. Op boordst. overzetten, 28 t. breien en afkanten.

#### AFWERKING

Halsboord naar buiten slaan en met een stikst. vastzetten door de laatste t. die met H gebreed is. Zij- en mouwnaden sluiten.

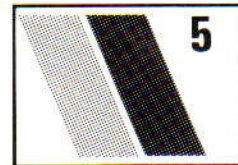

#### RAGLANTRUI

**MACHINES:** A, B of C met DB. **BE-NODIGHEDEN:** Crepe-acryl, 480 m/100 gr.: H 280 (300, 320, 340) gr.; Kontrastkleuren A en B 140 (160, 180, 200) gr. elk. **MATEN:** Voor bovenwijdte 81 (86, 91, 96) cm. **PROEFLAP:** Tr. st. op afwisselende nld.: 20 st. = 10 cm en 60 t. = 23 cm (met 3 draden [Sg. 10]). **BOORDSTEEK:** 2 x 2, Sg. 0/0, met 1 draad.

#### VOOR- EN ACHTERPAND

Met RG 85 (89, 95, 99) st. op afwisselende nld. opzetten. Een paar t. breien. SAR. 000. Sg. 10. Met 1 draad H, 1 draad A en 1 draad B samenbreien tot TT 82. 000.

#### Raglans

3 st. aan het beg. van de volg. 2 t. afkanten. 1 st. aan weerskanten van de volg. en elke 3e t. mind., in totaal 5 (5, 3, 3) maal, vervolgens op elke 2e t. 10 (11, 15, 16) maal. Er blijven 49 (51, 53, 55) st. over. 1 t. breien.

#### Hals

De middelste 25 (27, 29, 31) st. afkanten en de nld. aan de linkerkant naar de E-st. schuiven. Doorg. met raglanminderingen en TEGELIJKERTIJD 1 t. breien. 4 st. aan

st. x 56 t. patr. herh.). De kleurenvolgorde is als volgt:

\* 3 t. met alleen H

1 t. met 1e inbreikleur in toevoeroog A, 3e inbreikleur in toevoeroog B

2 t. met alleen de 1e inbreikleur

3 t. met 1e inbreikleur in toevoeroog A, 3e inbreikleur in toevoeroog B

2 t. met alleen de 1e inbreikleur

1 t. met 1e inbreikleur in toevoeroog A, 3e inbreikleur in toevoeroog B

3 t. met alleen H

11 t. (machine C) of 13 t. (machine A) met H in toevoeroog A, 2e inbreikleur in toevoeroog B.\*

Van \* tot \* herh.

#### ACHTERPAND

Met H 119 (127, 133, 141, 147, 155, 161) st. opzetten en 20 t. boordst. breien. Op tr. st. overzetten. 000. Sg. 9, 106 (106, 112, 120, 126, 126, 134) t. noors breien. Aan weerskanten een merkdraadje aanbrengen. Tot TT 183 (193, 203, 219, 227, 239, 249) breien en rest-breien.

#### VOORPAND

Als achterpand tot TT 165 (177, 185, 201, 207, 219, 227).

#### Voorhals

De middelste 21 (21, 23, 23, 25, 25, 27) st. rest-breien. De st. aan de andere kant van de slede rest-breien. 000. Armsgatzijde recht houden. De hals als volgt vormen: 1 maal 3

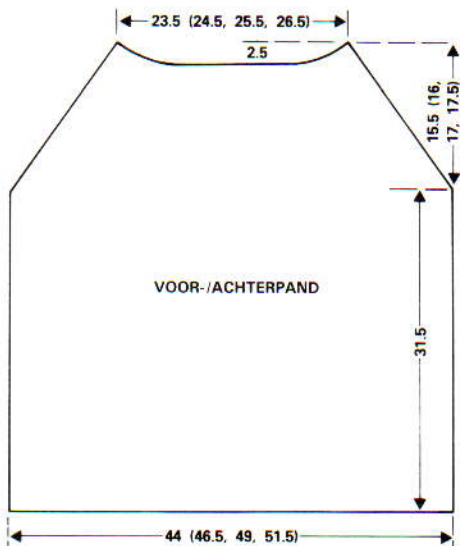

de halszijde op de volg. en 3e t. afkanten. Overb. 2 st. afkanten. De andere zijde in spiegelbeeld afbreien.

### MOUWEN

Met RG 55 (57, 59, 61) st. op afwisselende nld. opzetten en een paar t. breien. SAR. 000. Sg. 10, met 1 draad A, 1 draad B en 1 draad H samen, 6 t. breien. 1 st. aan weerskanten van de volg. en elke 10e t. meerd., in totaal 9 maal. 73 (75, 77, 79) st. Tot TT 98 breien. 000.

### Raglans

3 st. aan het beg. van de volg. 2 t. afkanten. 1 st. aan weerskanten van de volg. en elke 3e t. mind., in totaal 3 maal, vervolgens op elke 2e t., 15 (16, 17, 18) maal. 1 t. breien en de overb. 31 st. afkanten.

### HALSBOORD (2 delen)

Met H 174 (180, 186, 192) voor boordst. opzetten. 42 t. breien. Sg. 8/8. 1 t. breien. Op HB overzetten en met de tongennaald in kettingsteek afkanten.

### TAILLE- EN MOUWBOORDEN, AFWERKING

**TAILLEBOORDEN:** 170 (178, 190, 198) nld. op het HB naar de B-st. brengen. Met de verkeerde kant van het achterpand naar u toe, de st. op afwisselende nld. terugzetten.

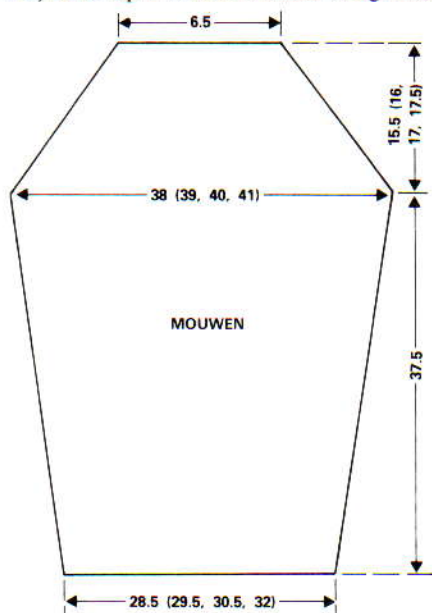

De lussen tussen de st. die op de nld. staan opnemen en op lege nld. zetten. Sg. 6, met H 1 t. breien. Op boordst. overzetten en 42 t. breien. Sg. 8/8, 1 t. breien. Op HB overzetten en met de tongennaald in kettingsteek afkanten. **MOUWBOORDEN:** 55 (57, 59, 61) op het HB naar de B-st. schuiven. Met de verkeerde kant van de mouw naar u toe, de st. op de nld. terugzetten. Als tailleboord breien. Raglan-, zij- en mouwnaden sluiten. De halsboord in een cirkelvorm sluiten en de opgezette rand aan de hals naaien (met de naden aan de midden van de mouwkop). Naar binnen slaan en vastzomen. Licht oppersen.



### FEESTELIJKE SPENCER MET OMSLAGDOEK

**MACHINES:** A, B of C met DB. **BE-NODIGHEDEN:** Phildar Shindig, 490 m/100 gr.: 230 (250, 270, 290, 310) gr. 1 knoop. **MATEN:** Voor bovenwijdte 81 (86, 91, 96, 101) cm. **PROEFLAP:** Kant/kabel: 40 st. = 14,3 cm en 60 t. = 12 cm (na licht oppersen). Kant: 40 st. = 15,4 cm en 60 t. = 13 cm (na licht oppersen) (Sg. 7). **BOORD-STEEL:** 1 x 1, Sg. 2/2. **OPMERKINGEN:** *Machines met kantkammen:* De baan met kabels is in plaats van elke 3e kantherhaling. De eerste nld. aan weerskanten van de kabelst. op de nld. ernaast hangen en lege nld. van de machine verwijderen. Kantkammen voor 8 nld. aan de onderkant van de kabelbanen hangen. *Alle andere machines:* Elke 3e kantherhaling naar de A-st. terugschuiven. 1 st. aan weerskanten van de 4 kabelst. op de nld. ernaast hangen, de lege nld. naar de A-st. schuiven. De kabelnaalden naar de B-st. terugschuiven als deze door de kantslede geselekteerd worden. **KABELPATROON:** \*4 t. breien. Steek nr. 1 en 2 over steek nr. 3 en 4 kruisen\*. Van \* tot \* herh.

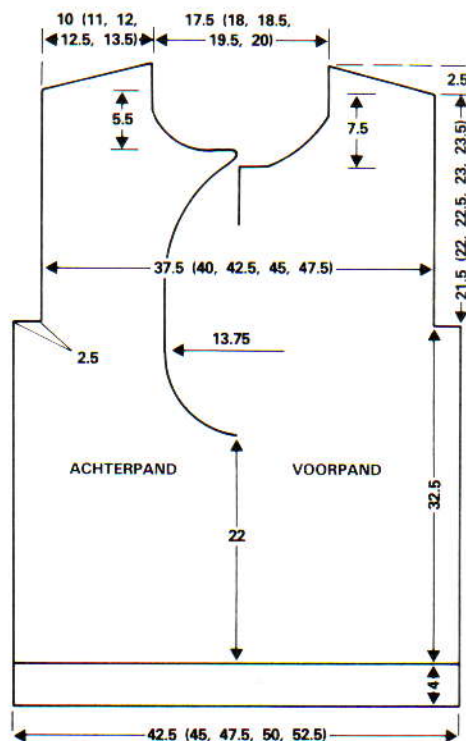
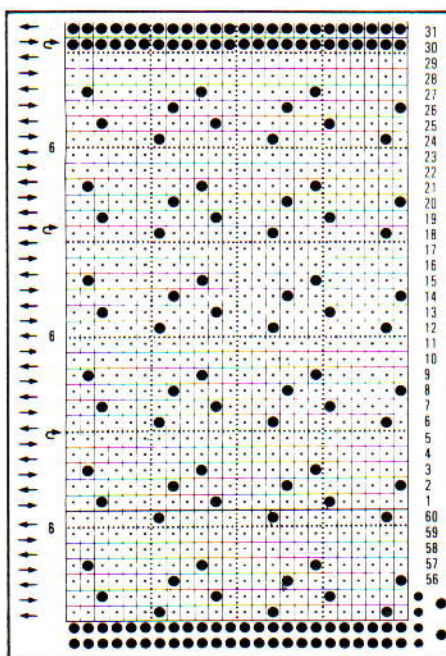

### VOORPAND

Kaart inbrengen. 119 (127, 133, 141, 147) st. opzetten en 20 t. boordst. breien. Op HB overzetten. 000. Sg. 7. Op kant/kabel instellen (zie **OPMERKINGEN**). 2 t. breien. Kant/kabelpatr. volgen en tot TT 156 breien. 000.

### Armsgat

7 st. aan het beg. van de volg. 2 t. afkanten. Er blijven 105 (113, 119, 127, 133) st. over. Tot TT 66 (70, 72, 76, 78) breien.

### Hals

De middelste 25 (27, 29, 31, 33) st. afkanten en de st. links rest-breien. 1 st. aan de halszijde op de volg. en elke volg. 2e t. mind., in totaal 8 maal, vervolgens op elke 4e t., 4 maal. Er blijven 28 (31, 33, 36, 38) st. over. Tot TT 102 (106, 108, 112, 114) breien.

### Schouder

5 (5, 5, 6, 6) st. aan het beg. van de volg. en elke 2e t. afkanten, in totaal 5 maal. 1 t. breien en de overb. 3 (6, 8, 6, 8) st. afkanten. St. links op de machine terugzetten en deze zijde in spiegelbeeld afbreien.

### ACHTERPAND

111 (117, 123, 131, 137) st. opzetten en 20 t. boordst. breien. Op HB overzetten. 000. Sg. 7, 2 t. breien. Het kantpatr. volgen en tot TT 102 breien.

### Achteropening

De middelste 15 st. afkanten, en de st. links rest-breien. 1 st. aan de linkerkant op de volg. en elke volg. 2e t. mind., in totaal 6 maal, vervolgens op elke 4e t., 5 maal. Er blijven 37 (40, 43, 47, 50) st. over. Tot TT 150 breien. 000.

### Armsgat

7 st. aan het beg. van de volg. t. afkanten. Tot TT 18 (22, 26, 30, 34) breien. 1 st. aan de linkerkant op de volg. en elke volg. 4e t. meerd., in totaal 11 (10, 10, 9, 9) maal, ver-

volgens op elke 2e t., 5 (6, 6, 7, 7) maal. 46 (49, 52, 56, 59) st. 4 t. breien. TT 73 (75, 79, 81, 85) st. SAL.

#### Hals

6 (7, 8, 9, 10) st. aan het beg. van de volg. t. afkanten. 1 t. breien. 1 st. aan de halszijde op de volg. 8 t. mind., vervolgens op elke 2e t., 6 maal. Er blijven 26 (28, 30, 33, 35) st. over. Tot TT 98 (100, 104, 106, 110) breien.

#### Schouders

4 (5, 5, 5, 6) st. aan het beg. van de volg. en elke volg. 2e t. afkanten, in totaal 5 maal. 1 t. breien en overb. 6 (3, 5, 8, 5) st. afkanten. De st. links op de machine terugzetten en deze zijde in spiegelbeeld afbreien.

#### BOORDEN EN AFWERKING

De delen lichtjes oppersen. *Achteropening:* 173 (177, 181, 185, 189) st. opzetten en 10 t. tr. st. breien. Op HB overzetten. Met de verkeerde kant van het achterpand naar u toe, st. langs de opening opnemen en op nld. zetten. 1 t. soepel breien en afkanten. Schoudernaden sluiten. 117 (121, 125, 129, 133) st. opzetten. 10 t. boordst. breien. Op HB overzetten. Met de verkeerde kant van het werk naar u toe, st. langs het armsgat opnemen (niet de afgekante st.). 1 t. soepel breien en afkanten. *Halsboord:* 151 (155, 159, 163, 167) st. opzetten. 10 t. boordst. breien. Op HB overzetten. Met de verkeerde kant van het werk naar u toe, st. langs de hals opnemen en op nld. zetten. 1 t. soepel breien en afkanten. De rand van de armsgatboord aan de afgekante st. naaien. Zij-naden sluiten. Lichtjes oppersen. Knoop aannaaien en lusje voor knoop maken.

#### OMSLAGDOEK

**MACHINES:** A, B of C. **BENODIGD- HEDEN:** Phildar Shindig, 490 m/100 gr.: 170 gr. (H); 25 gr. Lurex (A). **MATEN:** Lengte ca. 167 cm. **OPMERKING:** Houd altijd 2 nld. aan weerskanten in tr. st. Bij het minderen of meerderen de gewichten gebruiken.

Kaart inbrengen. Met H op nld. nr. 81, 80 en 79 links van het midden MHO. 000. Sg. 7. 2 t. breien. Het kantpatr. breien en 1 st. aan de rechterkant op de volg. en elke volg. 2e t. meerd. tot er 168 st. zijn. 2 t. breien. 1 st. aan de rechterkant op de volg. en elke volg. 2e t. mind. tot er 3 st. over zijn. 1 t. breien en afkanten.

#### AFWERKING

Lichtjes oppersen. H en A in 20 cm lange draden knippen. Met 4 draden H en dan 4 draden A een franje langs de 2 schuine randen maken. 1 t. halve vasten langs de rechte rand haken. 2e t.: 1 halve vaste in halve vaste, \*4 lossen, 1 halve vaste in dezelfde st., 1 halve vaste in de 4 volgende halve vasten\*. Van \* tot \* herh., eindigend met 4 lossen, 1 halve vaste in de laatste st. De franje bijwerken.

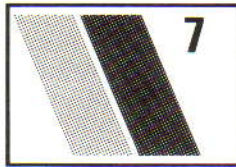

## DAMESTRUI MET MOTIEFJE

**MACHINES:** C met DB. **BENODIGD- HEDEN:** Angora Schewe, 475 m/100 gr.: (H) 240 (260, 280, 300, 320) gr. Een restje lurex. **MATEN:** Voor bovenwijdte 81 (86, 91, 96, 101) cm. **PROEFLAP:** Tr. st.: 40 st. = 14,2 cm en 60 t. = 15,8 cm (Sg. 8). **BOORDSTEEK:** 1 x 1, Sg. 3/3.

#### ACHTERPAND

Met H 121 (127, 135, 141, 149) st. opzetten. 30 t. boordst. breien. Op tr. st. overzetten. 000. Sg. 8\*. Tot TT 128 breien. Aan weerskanten een merkdraadje aanbrengen en doorbreien tot TT 204 (206, 210, 212, 214).

#### Schouders

39 (41, 44, 46, 49) st. aan het beg. van de volg. 2 t. afkanten. De overb. 43 (45, 47, 49, 51) st. rest-breien.

#### VOORPAND

Als achterpand tot \*. De motiefjes speels verdelen en tot TT 128 breien.

#### Verdeling voor V-hals

De middelste steek op de nld. ernaast zetten en de nld. aan de linkerkant naar de E-st. schuiven. 1 t. breien. 1 st. aan de halszijde mind. op de volg. en elke 2e t., 6 (6, 8, 8, 10) maal in totaal, vervolgens op elke 4e t. tot er 39 (41, 44, 46, 49) st. overb. Doorbreien tot TT 204 (206, 210, 212, 214). Afkanten. Het garen weer aan de andere kant invoegen en deze zijde in spiegelbeeld afbreien.

#### MOUWEN

De ene mouw wordt effen gebreid, de

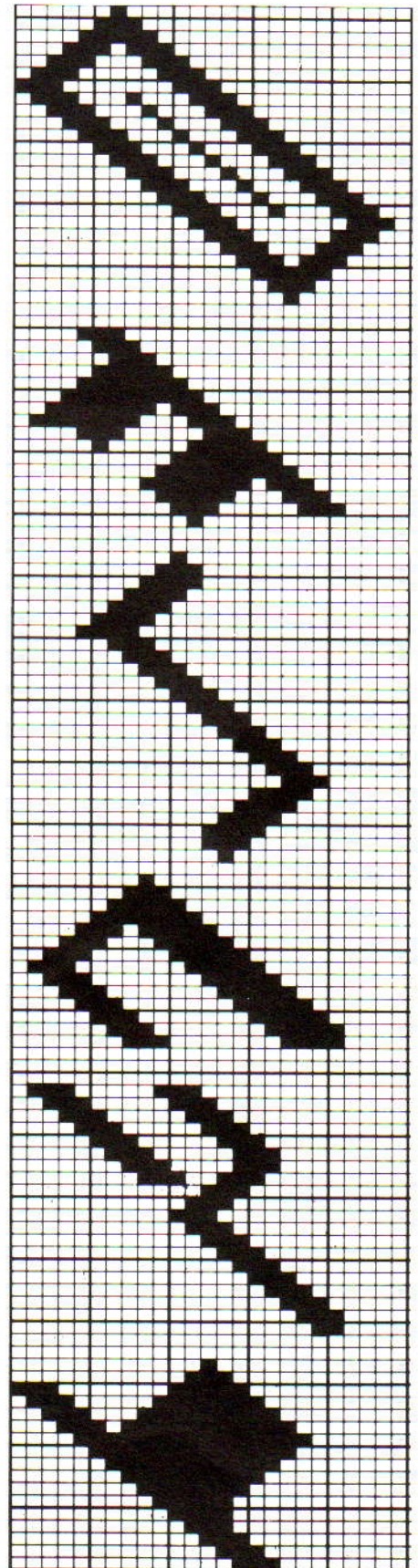
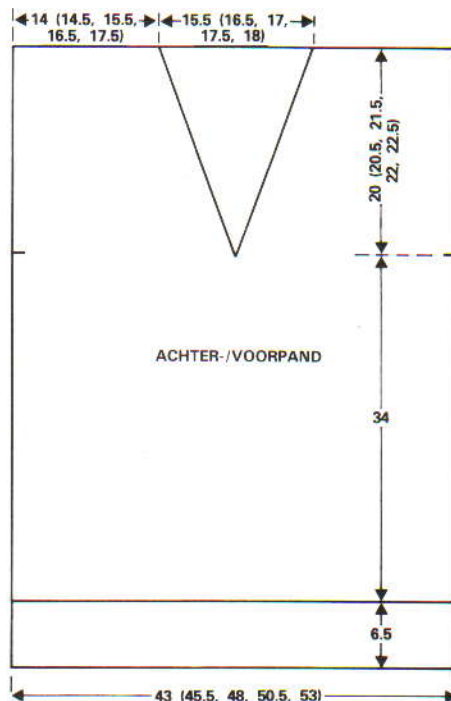

andere met het motiefje. Met H 59 (63, 67, 71, 75) st. opzetten. 30 t. breien. Op tr. st. overzetten. 000. Sg. 8, 4 t. breien. 1 st. aan weerskanten van de volg. en elke 6e t. meerd., in totaal 19 maal, vervolgens op elke 4e t., 8 maal. Er zijn nu 113 (117, 121, 125, 129) st. Tot TT 152 breien en afkanten.

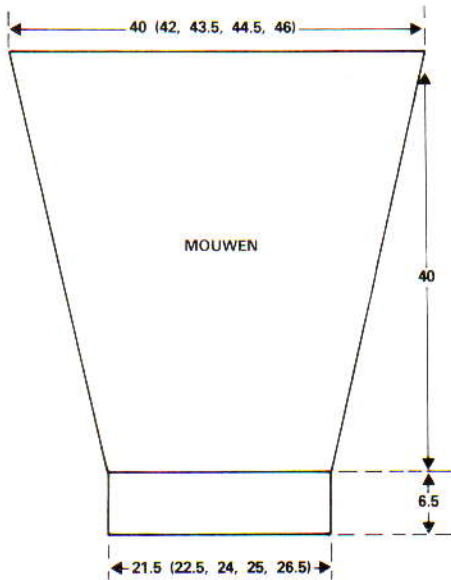

### HALSBOORD EN AFWERKING

#### Achterhalsboord

43 (45, 47, 49, 51) st. opzetten en 12 t. boordst. breien. Op tr. st. overzetten. Met de verkeerde kant van het achterpand naar u toe, st. opnemen en op nld. zetten. 1 t. breien en afkanten.

#### Voorhalsboord

63 (65, 67, 69, 71) st. opzetten en 12 t. boordst. breien. St. langs één zijde van de V-hals opnemen en op nld. zetten. 1 t. breien en afkanten. Herh. voor de andere zijde. 'V' vastzetten en losse einden aan de achterkant vastzetten. Schouderaden sluiten. Mouwen inzetten, zij- en mouwnaden sluiten. Lichtjes borstelen.

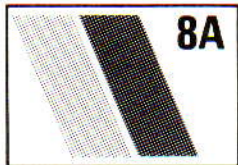

### RAGLAN KINDERTRUI

**MACHINE:** D met DB. **BENODIGDHEDEN:** Acryl-Brinylon 60/40, 140 m/100 gr.: 250 (300, 300, 350, 400) gr. H en 50 gr. van de 3 inbreikleuren. **MATEN:** Voor bovenwijdte 56 (61, 66, 71, 76) cm. **PROEFLAP:** 40 st. = 23,5 cm en 60 t. = 28,5 cm (Sg. 8). **BOORDSTEELK:** 2 x 2, Sg. 3/3. **OPMERKINGEN:** *Patr. A:* \*Met H, 7 t. breien en het werk omdraaien (rest-breien en st. op nld. terugzetten met averechte kant naar u toe). Met de 1e inbreikleur 2 t. breien. Met H, 1 t. breien en het werk omdraaien\*. Van \* tot \* herh. met de andere twee inbreikleuren. *Patr. B:* De averechte kant is de goede kant. 2 t. met H breien, 2 t. met inbreikleur breien. Dit herh. met de andere twee inbreikleuren. *Raglan:* 2 st. aan weerskanten mind. door steken nr. 4 en 5 aan weerskanten op naalden nr. 6 en 7 te zetten, en vervolgens steken nr. 1, 2 en 3 twee nld. op te schuiven. 3 st. aan weerskanten mind. door steken nr. 4, 5 en 6 aan weerskanten op naalden nr. 7, 8 en 9 te zetten, en vervolgens steken nr. 1, 2 en 3 drie naalden op te schuiven.

### ACHTERPAND

54 (58, 62, 70, 74) st. opzetten. 14 t. boordst. breien. Op DB overzetten. 000. Sg. 8, 40 (44, 50, 54, 58) t. patr. A breien. 000.

#### Raglan

Van nu af aan tot einde patr. B breien. 3 (3, 4, 4, 4) st. aan het beg. van de volg. 2 t. afkanten. 2 t. breien. 2 st. aan weerskanten van de volg. en elke 4e t. mind., 4 (3, 5, 3, 4) maal en vervolgens 3 st. op elke 4e t., 3 (4, 3, 5, 5) maal. Tot TT 30 (32, 34, 36, 40) breien. Rest-breien.

#### VOORPAND

Als achterpand tot raglan.

#### Raglan

Van nu af aan tot einde patr. B breien. 3 (3, 4, 4, 4) st. aan het beg. van de volg. 2 t. afkanten. 2 t. breien. 2 st. aan weerskanten van de volg. en elke 4e t. mind., 2 (1, 3, 1, 2) maal en vervolgens 3 st. op elke 4e t., 4 (5, 4, 6, 6) maal, en TEGELIJKERTIJD na 16 (18, 20, 22, 24) t. ...

#### Voorhals

De middelste 6 st. rest-breien. De st. aan de andere kant van de slede rest-breien. 2 st. aan de halszijde afkanten, 1 (1, 1, 2, 2) maal, en vervolgens 1 st. mind., 2 (3, 3, 2, 2) maal. Recht omhoog breien tot TT 26 (28, 30, 32, 34) en afkanten. De st. van de andere kant weer terugzetten en deze zijde in spiegelbeeld afbreien.

#### MOUWEN

Met RG 32 (35, 39, 42, 46) st. opzetten. Een paar t. breien. 000. Op H overgaan, Sg. 8 en 0 (6, 8, 12, 16) t. patr. B breien. Tot de raglan in patr. A breien. 5 (6, 7, 8, 9) t. breien en 1 st. aan weerskanten van de volg. en elke 5e (6e, 7e, 8e, 9e) t. meerd., 7 maal. Doorbreien tot TT 40 (50, 58, 66, 74).

#### Raglan

Van nu af aan tot het einde patr. B. 000. 3 (3, 4, 4, 4) st. aan het beg. van de volg. 2 t. afkanten. 2 t. breien. 2 st. aan weerskanten van de volg. en elke 4e t. mind., 4 (3, 5, 4, 5)

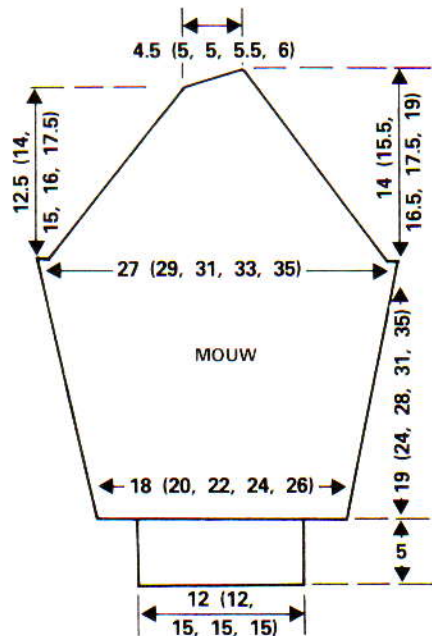
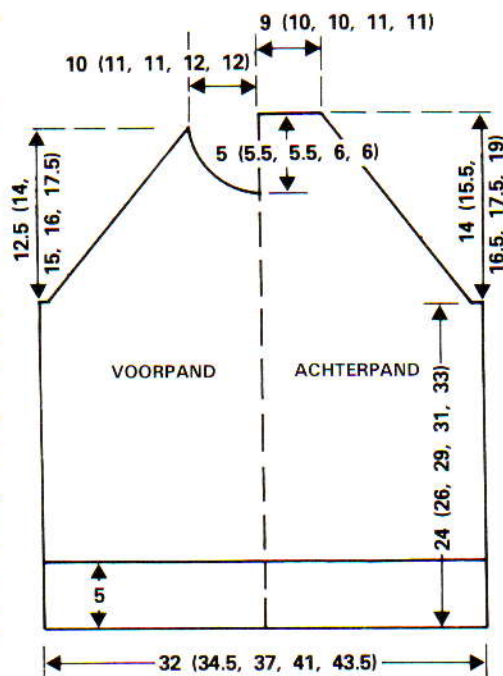

maal, 4 t. breien. 3 st. aan weerskanten van de volg. en 4e t. mind. Doorbreien tot TT 26 (28, 30, 32, 34). 2 st. aan de rechterkant mind. 1 t. breien.

#### Mouwkop

Aan het beg. van de volg. t. tweemaal 4 st. afkanten. Overb. st. afkanten. Tweede mouw in spiegelbeeld breien.

#### Mouwboorden

Met de verkeerde kant van het werk naar u toe, het RG uithalen en de st. gelijk verdeeld op 22 (22, 26, 26, 26) nld. zetten. Sg. 8, 1 t. breien. Op boordst. overzetten en 14 t. breien. Afkanten.

### HALSBOORD EN AFWERKING

Alle delen opspelden en LICHT oppersen aan de verkeerde kant. 3 raglannaden sluiten. Met de goede kant van het werk naar u toe, 58 (62, 62, 66, 66) st. gelijk verdeeld langs de hals opnemen. Sg. 8, 1 t. breien. Op boordst. overzetten en 14 t. breien. Op HB overzetten, Sg. 8, 1 t. breien. Rest-breien. De 4e raglannaad en halsboordnaad sluiten. De halsboord naar buiten slaan en met een stiksteekje vastzetten door de laatste t. die met H gebreid is. Zij- en mouwnaden sluiten.

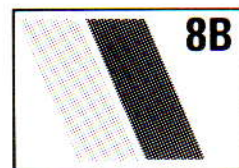

### NOORS KINDERVEST

**MACHINE:** D met DB. **BENODIGDHEDEN:** Peer Gynt 100% wol, 170 m/100 gr.: H 250 (300, 320, 350, 400) gr., en 50 (60, 70, 90, 100) gr. van de 3 inbreikleuren. 6 knopen. **MATEN:** Voor bovenwijdte 56 (61, 66, 71, 76) cm. **PROEFLAP:** 40 st. = 21 cm en 60 t. = 25 cm over het noorse patr. (Sg. 4). **BOORDSTEELK:** 1 x 1, Sg. 0/0. **OPMERKINGEN:** Raglan—2 st. aan weerskanten mind. door steken nr. 4 en 5 aan weerskanten op naalden nr. 6 en 7 te



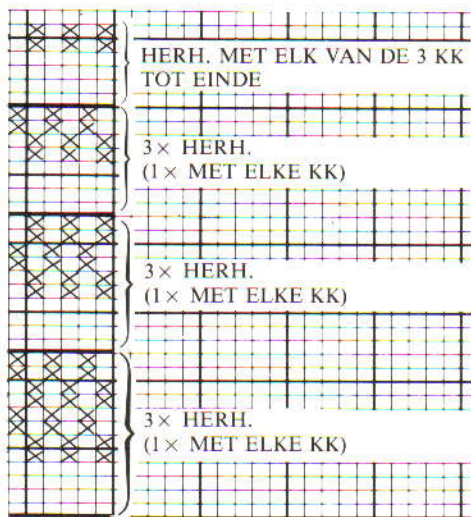

zetten, en vervolgens steken nr. 1, 2 en 3 twee nld. op te schuiven. 3 st. aan weerskanten mind. door steken nr. 4, 5 en 6 aan weerskanten op naalden nr. 7, 8 en 9 te zetten, en vervolgens steken nr. 1, 2 en 3 drie naalden op te schuiven.

#### ACHTERPAND

65 (69, 75, 79, 83) st. opzetten. 14 t. boordst. breien. Op DB overzetten. 000. Sg. 4, 46 (56, 62, 68, 72) t. noors breien. 000.

#### Raglan

3 (3, 4, 4, 4) st. aan het beg. van de volg. 2 t. afkanten. 2 t. breien. 2 st. aan weerskanten van de volg. en elke volg. 4e t. mind., 4 (6, 4, 6, 7) maal en vervolgens 3 st. aan weerskanten van elke 4e t. mind., 4 (3, 5, 4, 4) maal. Doorbreien tot 34 (38, 40, 42, 46) t. Rest-breien.

#### VOORPANDEN

33 (35, 37, 39, 41) st. opzetten. 14 t. boordst. breien. Op HB overzetten. 000. Sg. 4, 46 (56, 62, 68, 72) t. noors breien. 000.

#### Raglan en hals

Aan de halszijde 1 st. op de volg. en elke volg. 3e t. mind., 10 (11, 10, 11, 11) maal en TEGELIJKERTIJD aan de armsgatzijde 3 (3, 4, 4, 4) st. afkanten. 2 st. op elke 4e t. mind., 4 (6, 4, 6, 7) maal en 3 st. op elke 4e

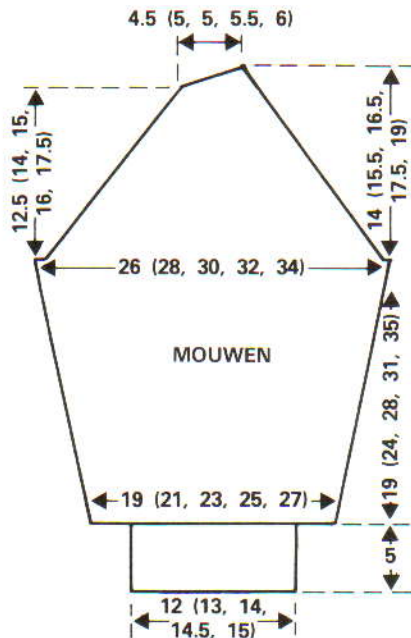
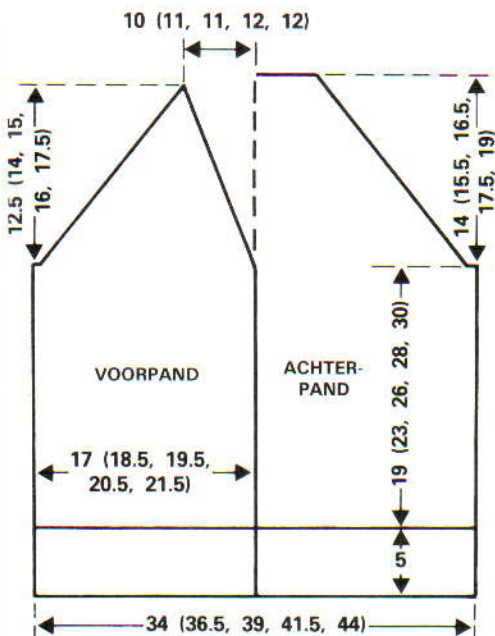

t., 3 (2, 4, 3, 3) maal. Doorbreien tot 30 (34, 36, 38, 42) t. Afkanten.

#### MOUWEN

Met RG 36 (40, 44, 48, 52) st. opzetten en een paar t. breien. Op H overgaan. 000. Sg. 4, 0 (2, 6, 6, 0) t. extra breien met H voordat u met het noors begint. *Alleen van toepassing op maat 76 cm:* begin met de 3e inbreikleur. TEGELIJKERTIJD na 6 (7, 8, 9, 10) t., 1 st. aan weerskanten van de volg. en elke volg. 6e (7e, 8e, 9e, 10e) t. meerd., 7 maal. Tot TT 46 (58, 68, 74, 84) breien. 000.

#### Raglan

3 (3, 4, 4, 4) st. aan het beg. van de volg. 2 t. afkanten en 2 t. breien. Op de voorraglan 2 st. op de volg. en elke volg. 4e t. mind., 5 (6, 6, 7, 8) maal en vervolgens 3 st. op elke 4e t., tweemaal. TEGELIJKERTIJD op de achterraglan 2 st. op elke 4e t. mind., 6 (7, 7, 8, 9) maal en vervolgens 3 st. op elke 4e t., tweemaal. TEGELIJKERTIJD, als de TT op 30 (34, 36, 38, 42) staat, de mouwkop vormen door tweemaal 4 st. aan de voorrand af te kanten. De overb. st. afkanten.

#### MOUWBOORDEN

Met de verkeerde kant van het werk naar u toe, het RG uithalen en de st. gelijk verdeeld op 25 (27, 29, 29, 31) nld. zetten. Sg. 4, 1 t. breien en op boordst. overzetten. 14 t. breien en afkanten.

#### BOORDEN, BIEZEN EN AFWERKING

De raglannaden sluiten. Met de verkeerde kant van het werk naar u toe 35 (37, 41, 43, 43) st. gelijk verdeeld langs de achterhals en mouwkoppen opnemen. Sg. 4, 1 t. breien. Op boordst. overzetten en 7 t. breien. Afkanten. Met verkeerde kant van het werk naar u toe 71 (79, 87, 91, 99) st. gelijk verdeeld langs één vooropening opnemen. Sg. 4, 1 t. breien, op boordst. overzetten. Voor knopenbies 7 t. boordst. breien. Voor knoopsgatenbies 3 t. boordst. breien. 6 knoopsgaten maken. Nog 4 t. boordst. breien en afkanten. Biezen samennaaien. Zij- en mouwnaden sluiten. Knopen oppersen.

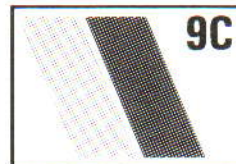

## KLEURIGE KINDERTRUI

**MACHINE:** D met DB. **BENODIGDHEDEN:** Fjell (Tubor Tubca) wol/acryl, 180 m/100 gr.: 150 (200, 200, 200, 250) gr. wit; 150 (200, 200, 200, 250) gr. lichtblauw; 50 (50, 50, 100, 100) gr. donkerblauw. **MATEN:** Voor bovenwijdte 56 (61, 66, 71, 76) cm. **PROEFLAP:** 20 st. = 10,5 cm en 60 t. = 23 cm (Sg. 0). **BOORDSTEEK:** 2 x 2, Sg. 0/0. **OPMERKINGEN:** Dit is een meerkleuren slipsteekpatroon en er wordt daarom slechts met één kleur tegelijk gewerkt. Twee toeren op de TT staan dus in feite gelijk aan een eigenlijke gebreide toer. De cijferwaarden in het patroon zijn gebaseerd op 1 'samengestelde' toer: houd hier dus rekening mee, anders wordt de trui te kort!

**MOUWPATROON:** Begin en eindig de mouwen met de eerste 6 t. van het patr. Hiertussen moeten deze 6 t. nog tweemaal gebreid worden, gescheiden door 14 (16, 18, 20, 22) t. witte tr. st.

#### VOOR-/ACHTERPANDPATROON:

De kleurenvolgorde plus teltekening volgen.

Toer 1 t/m 2	— Lichtblauw
Toer 3 t/m 4	— Lichtblauw en wit
Toer 5 t/m 6	— Lichtblauw
Toer 7 t/m 8	— Wit
Toer 9 t/m 12	— Lichtblauw en wit
Toer 13 t/m 14	— Donkerblauw en wit
Toer 15 t/m 18	— Lichtblauw en wit
Toer 19 t/m 20	— Wit
Toer 21 t/m 22	— Lichtblauw
Toer 23 t/m 24	— Lichtblauw en wit
Toer 25 t/m 26	— Lichtblauw
Toer 27 t/m 30	— Donkerblauw en wit
Toer 31 t/m 36	— Lichtblauw en wit
Toer 37 t/m 40	— Donkerblauw en wit

#### MEERKLEUREN-SLIPSTEEK

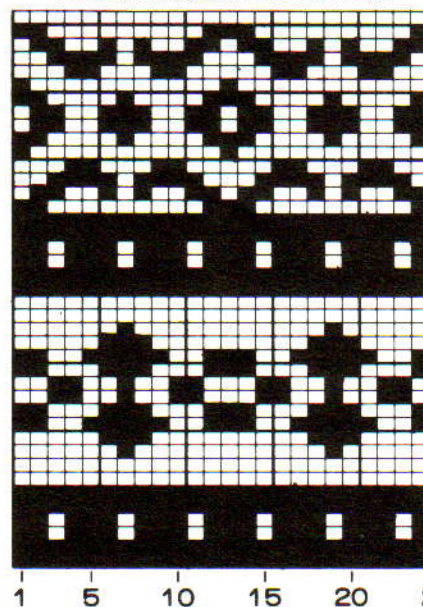

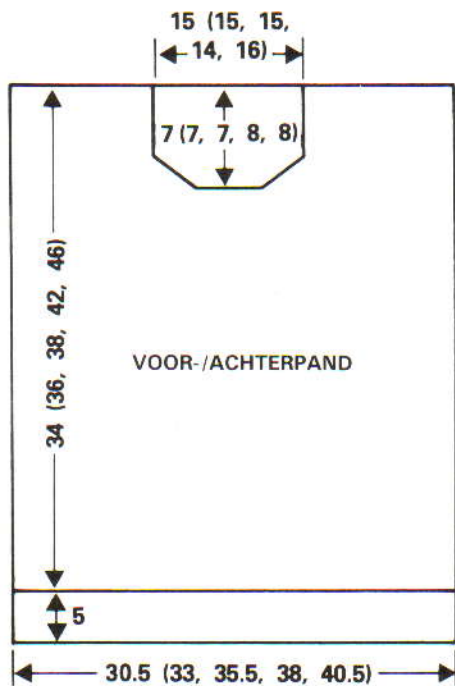

#### ACHTERPAND

Met RG 59 (63, 67, 71, 75) st. opzetten. Een paar t. breien. Op lichtblauw overgaan. 000. Sg. 0. 88 (94, 100, 110, 120) t. volgens teltekening en kleurenvolgorde breien. Afkanten. De st. van de onderkant op de machine terugzetten voor boordst. Sg. 0/0, 13 t. breien en afkanten.

#### VOORPAND

Als achterpand tot TT 70 (76, 82, 88, 98). De middelste 11 st. rest-breien en st. aan linkerkant op E-st. zetten. Aan de halszijde op elke 2e t. als volgt afkanten: 1×3, 1×2, 1×1, 1×1, 1×1, 1×1, (vervolgens *alleen voor 4e en 5e maat*: 1 st. afkanten). Tot 88 (94, 100, 110, 120) t. breien. Afkanten. Garen weer aan de linkerkant invoegen en deze zijde in spiegelbeeld afbreien.

#### MOUWEN

Met RG 26 (30, 34, 38, 42) st. opzetten. Een paar t. breien. Op lichtblauw overgaan. 000. Sg. 0. De teltekening volgen en kleurenvolgorde aanhouden, en TEGELIJKERTIJD 1 st. aan weerskanten van elke 4e (5e, 5e, 6e, 6e) t. meer., in totaal 12 maal. [50 (54, 58, 62, 66) st.] Recht omhoog breien tot 58 (64, 70, 76, 82) t. en afkanten.

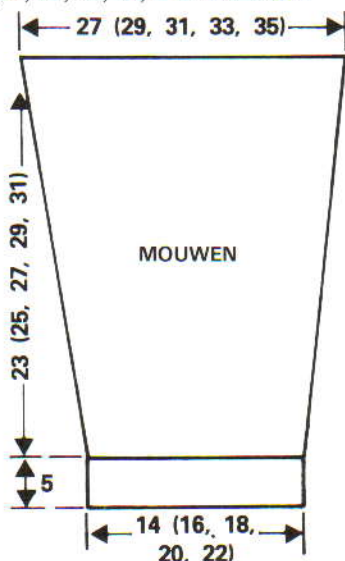

#### AFWERKING

Eén schoudernaad sluiten. Met lichtblauw st. voor halsboord opnemen en 20 t. boordst. breien. Rest-breien. Halsboord- en tweede schoudernaad sluiten. De halsboord naar buiten slaan en met een stiksteekje door de lusjes vastzetten. Mouwen inzetten. Zij- en mouwnaden sluiten.

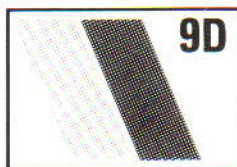

#### KINDERVEST

**MACHINE:** D met DB. **BENODIGDHEDEN:** Fjell (Tubor Tubca) wol/acryl, 180 m/100 gr.: H (bruin) 200 (250, 250, 250, 300) gr.; KK (grijs) 150 (150, 150, 150, 200) gr. 5 knopen. **MATEN:** Voor bovenwijdte 56 (61, 66, 71, 76) cm. **PROEFLAP:** Tr. st.: 20 st. = 10,5 cm en 60 t. = 23 cm (Sg. 0). **BOORDSTEEK:** 1×1, Sg. 0/0. **OPMERKINGEN:** De woorden 'We Love Sports' kunnen op het midden van het achterpand (niet geïllustreerd) gemaasd worden (2 t. na de boord). Dit kan ook in intarsia of slipsteek gedaan worden.

#### ACHTERPAND

Met H 60 (64, 72, 76, 80) st. opzetten en als volgt boordst. breien: 3 t. H, 2 t. KK, 2 t. H, 2 t. KK, 4 t. H. 000. Op HB overzetten. Tot TT 50 (56, 62, 68, 74) breien.

#### Raglan

3 (3, 3, 3, 4) st. aan het beg. van de volg. 2 t. afkanten. 000. 1 st. aan weerskanten van de volg. 3 (2, 6, 5, 4) t. mind., vervolgens op elke 2e t. tot er 16 (18, 18, 20, 20) st. overblijven. Tot TT 36 (40, 44, 46, 50) breien en afkanten.

#### RECHTER VOORPAND

Met H 30 (32, 36, 38, 40) st. opzetten en boord als achterpand breien. Op HB overzetten en 2 t. breien.

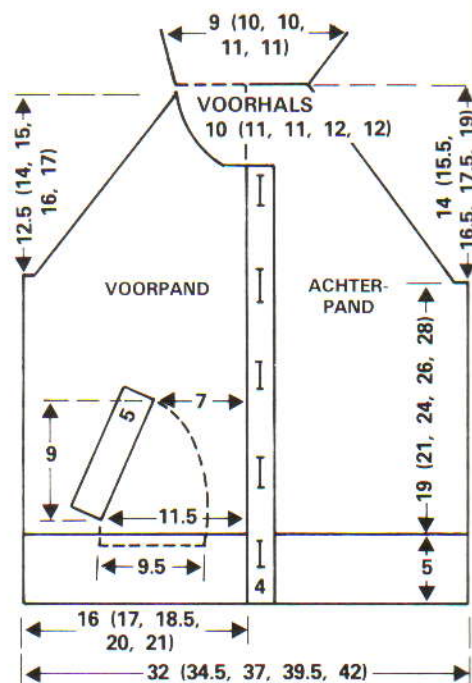

#### Zakopening

8 (10, 14, 16, 18) st. aan de rechterkant rest-breien. SAR. Met de st. links verder werken, 24 t. breien (1 st. aan de rechterkant op elke 3e t. mind.). Rest-breien.

#### Binnenzak

000. Met RG 18 st. opzetten en een paar t. breien. Op H overgaan en 4 t. breien. 8 (10, 14, 16, 18) st. van het RG terug op de nld. rechts naast het werk zetten. 1 st. aan de linkerkant op de 4e t. en elke volg. 4e mind., 4 maal, en vervolgens op elke 2e t., 3 maal. 3 st. aan de linkerkant afkanten en dan tot TT 24 breien. Er blijven 16 (18, 22, 24, 26) st. over. 14 st. van het RG terugzetten op de nld. links van het werk. Tot TT 50 (56, 62, 68, 74) breien.

#### Raglan

SAR. 000. 3 (3, 3, 4, 3) st. aan het beg. van de volg. t. afkanten. 1 st. aan de rechterkant op de volg. 3 (2, 6, 5, 4) t. mind., vervolgens

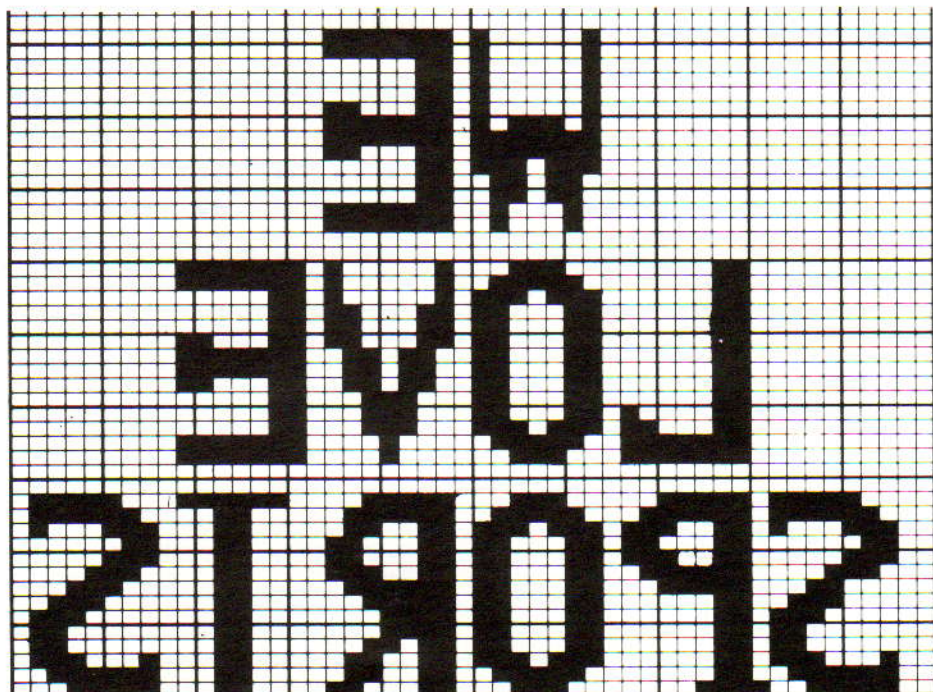

op elke 2e t., en TEGELIJKERTIJD als de TT op 19 (23, 27, 27, 31) staat...

### Hals

SAL. 3 st. aan het beg. van de volg. t. afkanten, 1 t. breien. 2 st. aan het beg. van de volg. t. afkanten. 1 st. aan het beg. van de volg. en elke volg. 2e t. afkanten, in totaal 4 (5, 5, 6, 6) maal. Bij TT 32 (36, 40, 42, 46) afkanten.

### Zakboord

Met H 19 st. opzetten voor boordst. en 4 t. breien, op KK overgaan en 1 t. breien, op H overgaan en 1 t. breien, op KK overgaan en 1 t. breien, op H overgaan en 4 t. breien. Rest-breien.

### LINKER VOORPAND

Als rechter voorpand, in spiegelbeeld.

### MOUWEN

Met RG 34 (37, 41, 44, 49) st. opzetten en een paar t. breien. 000. Sg. 0. Op H overgaan. 5 t. breien. 1 st. aan weerskanten van de volg. en elke volg. 6e t. meer. tot er 50 (53, 61, 64, 73) st. zijn. Tot TT 50 (64, 70, 80, 92) breien.

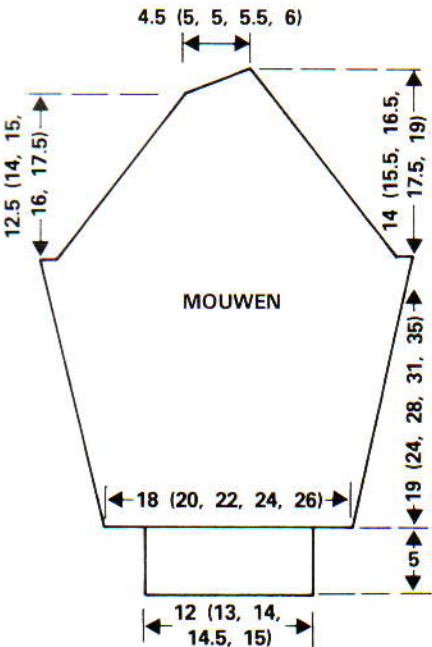

### Raglan

3 (3, 3, 4, 3) st. aan het beg. van de volg. 2 t. afkanten. 1 st. aan weerskanten van de volg. 2 (2, 4, 4, 10) t. mind. 1 st. aan weerskanten van elke volg. 2e t. mind. Tot TT 32 (36, 40, 42, 46) breien. SAR. Doorgaan met de raglanminderingen aan de linkerkant en TEGELIJKERTIJD 3 st. aan het beg. van de volg. en 3e t. afkanten. 1 t. breien, overb. st. afkanten. Tweede mouw in spiegelbeeld breien.

### Mouwboorden

24 (25, 27, 28, 29) nld. naar de B-st. schuiven. RG aan de onderkant van de mouw uithalen en de st. gelijk verdeeld over de t. op nld. zetten. Op boordst. overzetten en als achterboord breien. Afkanten.

### VOORBIEZEN

Met H 61 (67, 75, 81, 86) st. opzetten en als zakboord breien, met 5 knoopsgaten in de linkerbies. Rest-breien.

### KRAAG

Met H 66 (68, 68, 74, 74) st. voor boordst. opzetten en 2 t. breien. Als zakboord breien, en 1 st. aan weerskanten van elke t. meer. tot er 81 (83, 83, 89, 89) st. zijn. 1 t. breien en afkanten.

### AFWERKING

Het RG van de zakboord verwijderen en met een stikst. door de laatste t. die met H gebreed is vastzetten. De randen van de binnenzak dichtnaaien. Raglannaden, zij- en mouwnaden sluiten. De voorbiezen aan de voorpanden zetten (met een stikst. door de lusjes); de kraag op dezelfde manier aanzetten—uiteinden van de kraag tegen de buitenrand van de biezen plaatsen. Knopen aannaaien.

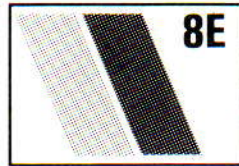

### MEISJESTRUI

**MACHINE:** D met DB. **BENODIGDHEDEN:** Meraklon-Courtelle-wol 50/30/20, 168 m/100 gr.: wit (H) 175 (200, 240, 290, 350) gr. Mohair: 25 (25, 35, 35, 50) gr. roze; 10 (10, 15, 20, 25) gr. van de 3 inbreikleuren (nl. donkerroze, groen en geel). **MATEN:** Voor bovenwijdte 56 (61, 66, 71, 76) cm. **PROEFLAP:** 40 st. = 22,2 cm en 60 t. = 24 cm over het weefpatroon (Sg. 3). **BOORDSTEEK:** 1x1, Sg. 0/0. **OPMERKINGEN:** Patr. A tot onderarm breien, patr. B van onderarm tot schouder breien.

### ACHTERPAND

Met RG 58 (64, 68, 72, 76) st. opzetten en een paar t. breien. 000. Sg. 3. Op H overgaan en 40 (46, 50, 56, 62) t. breien. Aan weerskanten een merkdraadje aanbrengen. Patr. B breien tot de TT op 76 (86, 92, 102, 112) staat.

### Schouders en achterhals

De middelste 12 (14, 16, 18, 18) st. afkan-

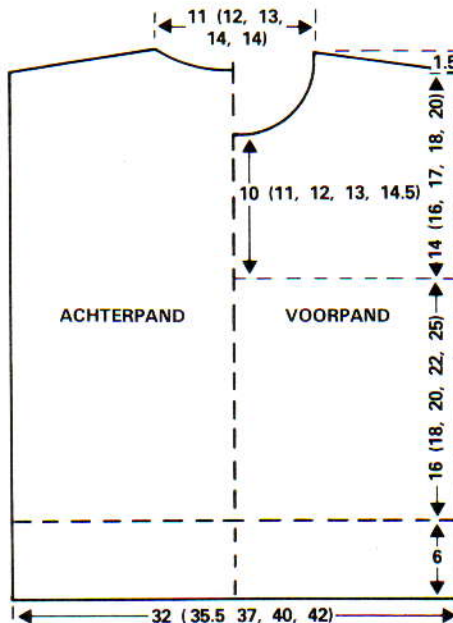

### PATROON A

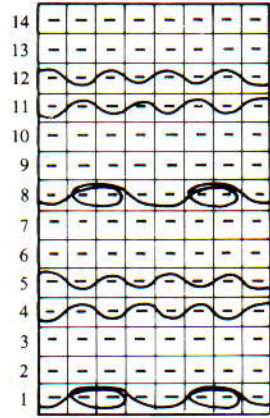

### PATROON B

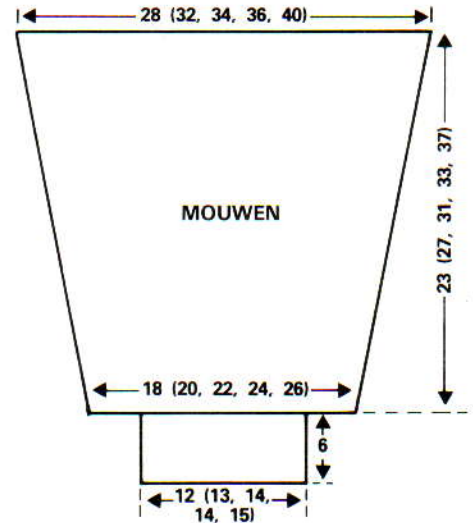
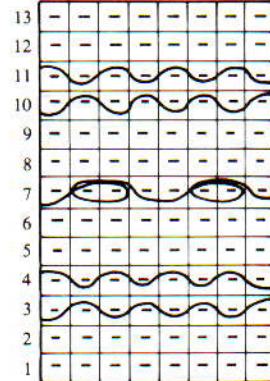

ten. De st. aan de andere kant van de slede rest-breien. Aan de schouderzijde eenmaal 11 st. afkanten en eenmaal 8 (10, 11, 12, 14) st., en TEGELIJKERTIJD aan de halszijde tweemaal 2 st. afkanten. De st. van de andere zijde van de hals weer op nld. terugzetten en deze zijde in spiegelbeeld afbreien.

### VOORPAND

Als achterpand tot TT 66 (74, 80, 88, 98).

### Voorhals

De middelste 8 (10, 10, 12, 12) st. afkanten en de st. aan de andere kant van de slede rest-breien. Aan de halszijde eenmaal 2 st. afkanten en 4 (4, 5, 5, 5) maal 1 st. mind., en TEGELIJKERTIJD als de TT op 76 (86, 92, 102, 112) staat, de schouders als achterpand vormen. De st. van de andere zijde van de hals weer op nld. terugzetten en deze zijde in spiegelbeeld afbreien.

## Boorden

Met de verkeerde kant van het werk naar u toe, 57 (63, 67, 71, 75) st. van de onderkant van het voor- of achterpand opnemen. Op boordst. overzetten en 14 t. breien. Afkanten.

## MOUWEN

Schouderleden sluiten. Met de goede kant van het werk naar u toe, 52 (60, 64, 68, 74) st. gelijk verdeeld tussen de merkdraadjes in het armsgat opnemen. Sg. 3, 000, 4 (2, 12, 16, 20) t. breien, 1 st. aan weerskanten van de volg. en elke volg. 6e t. mind., in totaal 9 (11, 11, 11, 12) maal en TEGELIJKERTIJD na 4 t., patr. B eenmaal breien plus na 44 (54, 64, 68, 78) t., patr. B nog eenmaal breien. Tot TT 58 (68, 78, 82, 92) breien. Rest-breien.

## Mouwboorden

Met de goede kant van het werk naar u toe, 23 (25, 27, 27, 29) st. gelijk verdeeld langs de onderkant van de mouw opnemen. Sg. 3, 1 t. breien. Op boordst. overzetten, 14 t. breien en afkanten.

## HALSBOORD EN AFWERKING

Zij- en mouwnaden sluiten. 59 (61, 65, 65, 67) st. voor VB opzetten. Sg. 2/2, 2 t. boordst. breien. Op het HB elke 2e steek op de nld. ernaast hangen en de lege nld. naar de A-st. schuiven. De st. overzetten en de nld. op het DB net zo zetten als de nld. op het HB, voor het breien van 1 x 1 boordst. Sg. 0/0, 3 t. boordst. breien. Op het HB elke 2e st. op de nld. ernaast hangen en de lege nld. op de B-st. laten staan (dit zijn de gaatjes voor het koord). 2 t. boordst. breien. Op HB overzetten, Sg. 3, 2 t. breien en rest-breien. Halsboordnaden sluiten. Halsboord aan de trui zetten met stikst. door de laatste t. die met H gebreid is. Een koordje maken van roze en door de gaatjes in de hals rijgen.

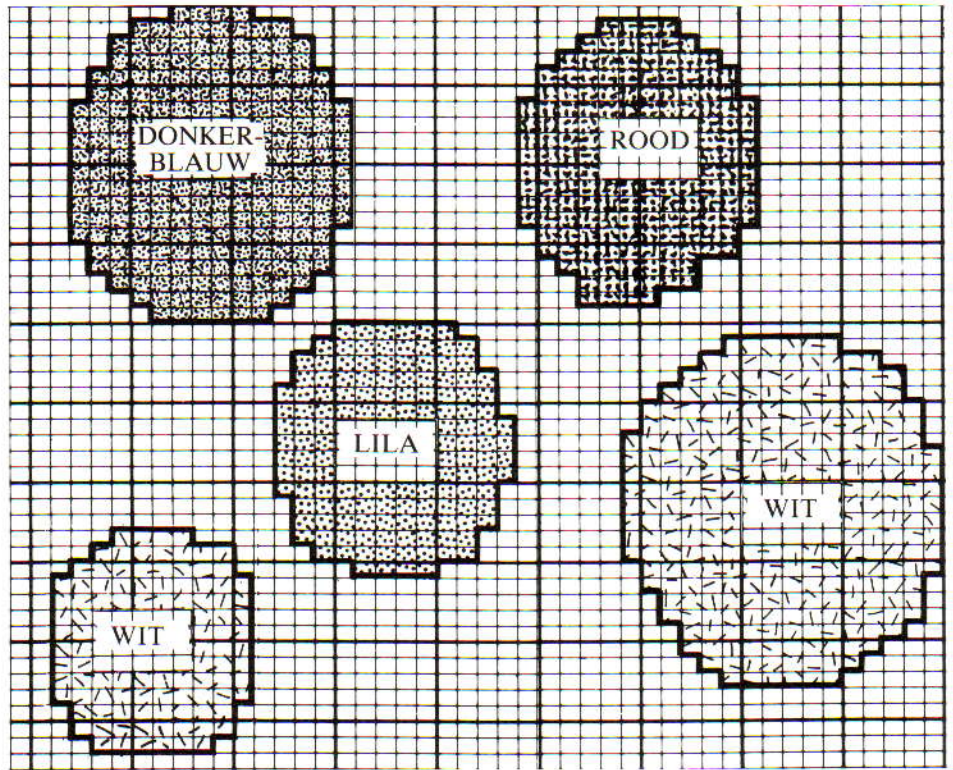

gr. van de 4 inbreikleuren. **MATEN:** Voor bovenwijdte 56 (61, 66, 71, 76) cm. **PROEF-LAP:** Tr. st.: 40 st. = 23,5 cm en 60 t. = 28,5 cm (Sg. 8). **BOORDSTEEK:** 1 x 1, Sg. 2/2. **OPMERKINGEN:** De aangegeven plaats en kleur van de cirkels dienen alleen als richtlijn.

## ACHTERPAND

55 (59, 65, 69, 73) st. opzetten. 12 t. boordst. breien. Op HB overzetten. 000. Sg. 8, 46 (50, 54, 58, 62) t. breien. 000.

## Armsgaten

2 st. aan het beg. van de volg. 2 (2, 4, 4, 4) t. afkanten. 1 st. aan weerskanten van de volg. en elke 2e t. mind., 3 (4, 3, 4, 4) maal. Doorbreien tot TT 26 (28, 32, 34, 38).

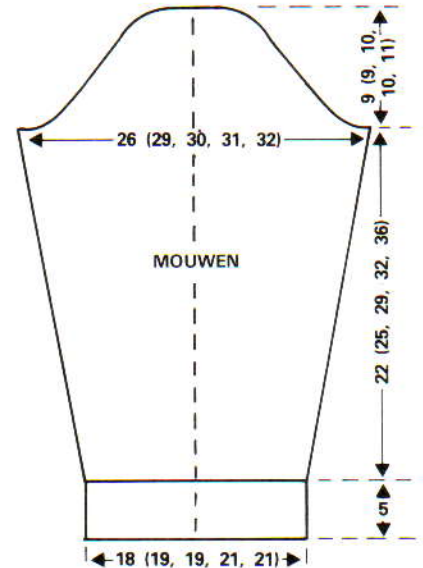

## Schouders en achterhals

De middelste 11 (11, 13, 13, 13) st. rest-breien. De st. aan de andere kant van de slede rest-breien. Aan de schouderzijde eenmaal 7 st. afkanten en eenmaal 6 (6, 7, 7, 9) st., TEGELIJKERTIJD aan de halszijde eenmaal 3 st. afkanten en eenmaal 1 (2, 2, 3, 3) st. De st. aan de andere kant weer op nld. terugzetten en deze zijde in spiegelbeeld afbreien.

## VOORPAND

Als achterpand tot 18 (20, 22, 24, 28) t. boven de armsgatvorming.

## Voorhals

De middelste 9 st. rest-breien. Linkerzijde rest-breien. Aan de halszijde 2 st. afkanten, 1 (2, 2, 2, 2) maal, en 1 st. 3 (2, 3, 4, 4) maal. TEGELIJKERTIJD, als de TT op 26 (28, 32, 34, 38) staat, de schouders als achterpand vormen. De st. aan de andere kant weer op nld. terugzetten en deze zijde in spiegelbeeld afbreien.

## KRAAG

7	-	-	-	-	-	-	-	-	-
6	△	○	△	○	△	○	△	○	△
5	-	-	-	-	-	-	-	-	-
4	-	-	-	-	-	-	-	-	-
3	△	○	△	○	△	○	△	○	△
2	-	-	-	-	-	-	-	-	-
HB	-	-	-	-	-	-	-	-	-
DB	-	-	-	-	-	-	-	-	-
1	-	-	-	-	-	-	-	-	-
2	-	-	-	-	-	-	-	-	-
3	Y	○	Y	○	Y	○	Y	○	Y
4	-	-	-	-	-	-	-	-	-
5	-	-	-	-	-	-	-	-	-
6	-	-	-	-	-	-	-	-	-
7	-	-	-	-	-	-	-	-	-

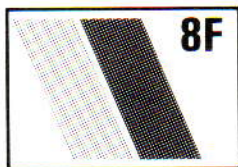

## INTARSIA KINDERTRUI (MET CIRKELS)

**MACHINE:** D met DB. **BENODIGDHEDEN:** Acryl-Brinylon, 140 m/100 gr.: geel (H) 340 (360, 400, 450, 500) gr.; plus 50

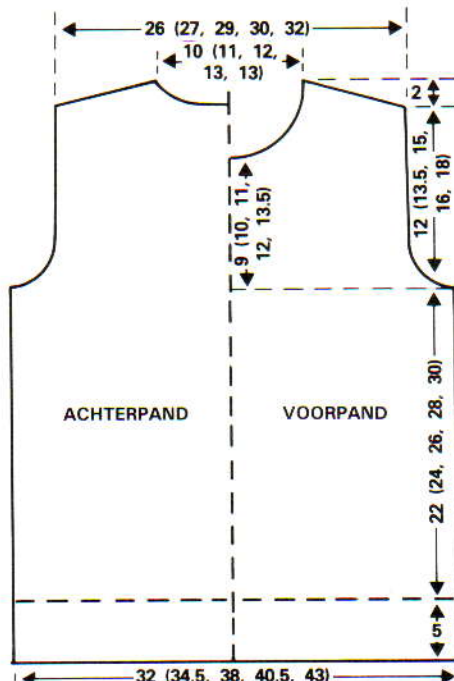

## MOUWEN

33 (35, 35, 37, 37) st. opzetten. 12 t. boordst. breien. Op HB overzetten. 000. Sg. 8, 6 t. breien. 1 st. aan weerskanten van de volg. en elke volg. 6e t. meerd., 6 (7, 8, 8, 9) maal. Tot TT 46 (52, 60, 68, 76) breien.

## Mouwkop

000. 2 st. aan het beg. van de volg. 4 t. afkanten. 1 st. aan weerskanten van de volg. en elke 2e t. mind., 4 (4, 5, 5, 6) maal. 2 st. aan het beg. van de volg. 8 t. afkanten. Afkanten.

## HALSBOORD EN AFWERKING

Eén schoudernaad sluiten. Met de verkeerde kant van het werk naar u toe, 51 (53, 57, 61, 61) st. gelijk verdeeld langs de hals opnemen. Sg. 8. 1 t. breien. Op boordst. overzetten en 8 t. breien. Soepel afkanten. Tweede schoudernaad en halsboord sluiten. Zij- en mouwnaden sluiten. Mouwen inzetten.

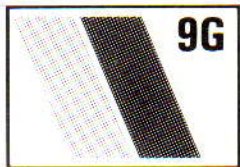

## KINDERSPENCER

**MACHINE:** D met DB. **BENODIGDHEDEN:** Phildar Suffrage 100% wol, 213 m/100 gr.: 160 (180, 200, 220, 240) gr. **MATEN:** Voor bovenwijdte 56 (61, 66, 71, 76) cm. **PROEFLAP:** 40 st. = 22,2 cm en 60 t. = 24 cm over het patr. (Sg. 4/3). **BOORDSTEEK:** 1 x 1, Sg. 0/0.

## ACHTERPAND

Met RG 55 (59, 63, 69, 73) st. opzetten. Een paar t. breien. Op H overgaan. 000. Sg. 4, 1 t. breien. Het patr. breien tot 38 (46, 50, 56, 62) t.

## Armsgat

000. 4 st. aan het beg. van de volg. 2 t., 3 st.

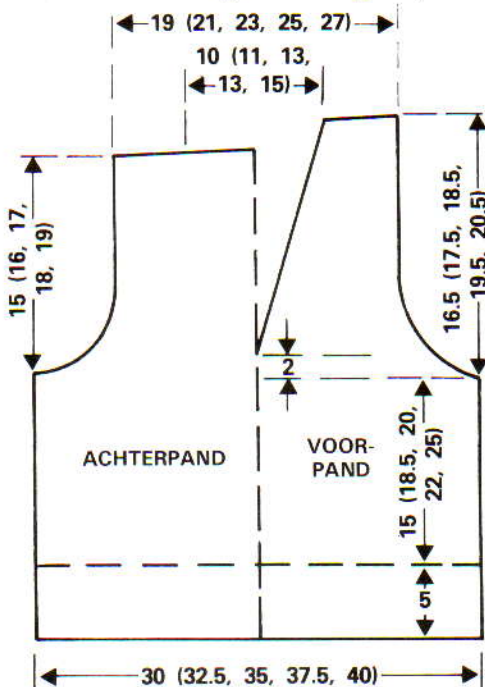

aan het beg. van de volg. 2 t., en 2 st. aan het beg. van de volg. 2 t. afkanten. 1 st. aan weerskanten van elke 2e t. mind., 1 (2, 2, 3, 3) maal. Het patr. breien tot 38 (40, 42, 46, 48) t. Rest-breien.

## VOORPAND

Als achterpand tot armsgat.

## Armsgat en hals

Armsgat als achterpand en TEGELIJKERTIJD na 6 t. de voorhals vormen door 1 st. in het midden te mind. De st. aan de andere kant van de slede rest-breien. Doorg. met voorhalsvorming door op elke 3e t. 1 st. te mind., 9 (10, 11, 11, 13) maal. Recht omhoog breien tot TT 42 (44, 46, 50, 52) en rest-breien. De st. van de andere zijde weer op nld. zetten en in spiegelbeeld afbreien.

## BOORDEN EN AFWERKING

Eén schoudernaad sluiten. Met verkeerde kant van het werk naar u toe, 26 (27, 29, 31, 33) st. gelijk verdeeld langs één vooropening opnemen. \*Sg. 4, 1 t. breien. Op boordst. overzetten. 8 t. breien en op elke t. 1 st. voor de 'V' mind. Afkanten\*. Met de verkeerde kant van het werk naar u toe, 45 (49, 53, 55, 61) st. gelijk verdeeld langs de andere vooropening en achterhals opnemen. Van \* tot \* herh. Tweede schouder- en halsboord-

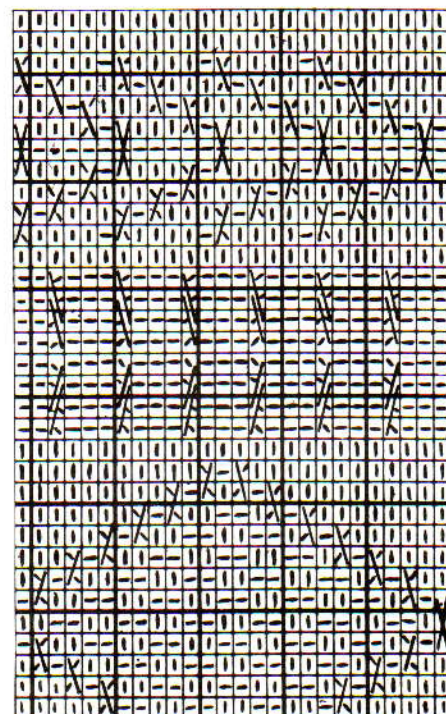
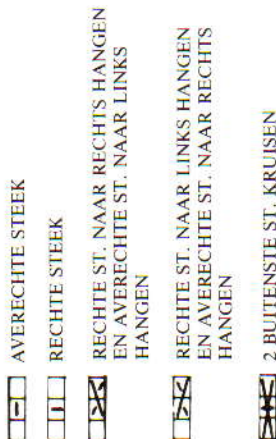

naad sluiten. De 'V' vastzetten. St. van de onderkant van het werk opnemen en op nld. zetten. Op boordst. overzetten. 16 t. boordst. breien en afkanten. 55 (59, 63, 67, 71) st. gelijk verdeeld langs het armsgat opnemen. Sg. 4, 1 t. breien. Op boordst. overzetten en 8 t. breien. Afkanten. Zijnaden sluiten.

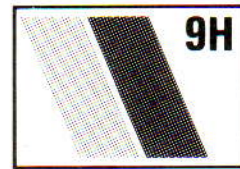

## INTARSIA KINDERTRUI

**MACHINE:** D met DB. **BENODIGDHEDEN:** Acryl-Brinylon, 142 m/100 gr.: (H) 300 (320, 350, 400, 450) gr.; wit: 40 gr. Restjes voor de muts, sjaal en het gezicht. **MATEN:** Voor bovenwijdte 56 (61, 66, 71, 76) cm. **PROEFLAP:** Tr. st.: 40 st. = 24,2 cm en 60 t. = 29,2 cm (Sg. 8). **BOORDSTEEK:** 1 x 1, Sg. 2/2. **OPMERKINGEN:** We hebben de sneeuwpop op zingel het achter- als voorpand gebreid, maar het achterpand kan natuurlijk ook effen gelaten worden. De sneeuwpop, hond en muts worden in intarsia gebreid. De sneeuw en het gezicht kunnen worden gemaasd of met Franse knoopjes geborduurd. De sjaal is een koordje van 3 cm dat aan weerskanten van de nek genaaid wordt (dit kan ook gehaakt worden). U kunt op de muts eventueel een pompoen zetten.

## ACHTERPAND

Met H 55 (59, 63, 67, 71) st. opzetten. \*3 t. boordst. breien. Op wit overgaan en 2 t. boordst. breien\*. Eenmaal van \* tot \* herh. 3 t. boordst. met H breien. Op DB overzetten. *Alleen van toepassing op de eerste maat:* Meteen na de boord met intarsia beginnen. *Alle andere maten:* 4 t. met wit breien voordat u met intarsia begint. Tot 38 (44, 48, 52, 56) t. breien.

## Armsgat

000. 2 st. aan het beg. van de volg. 4 t. afkanten. 1 st. aan weerskanten van de volg.

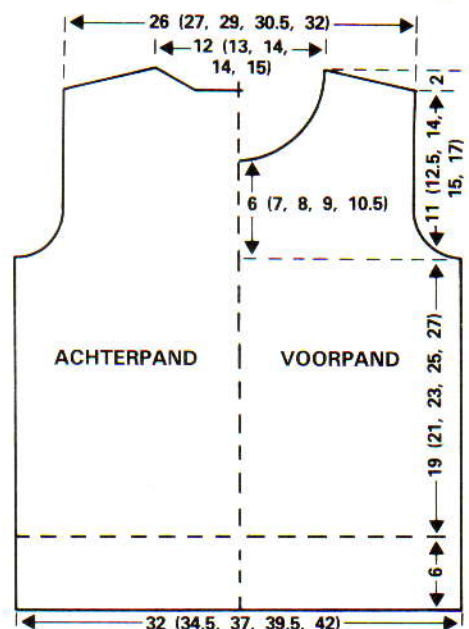

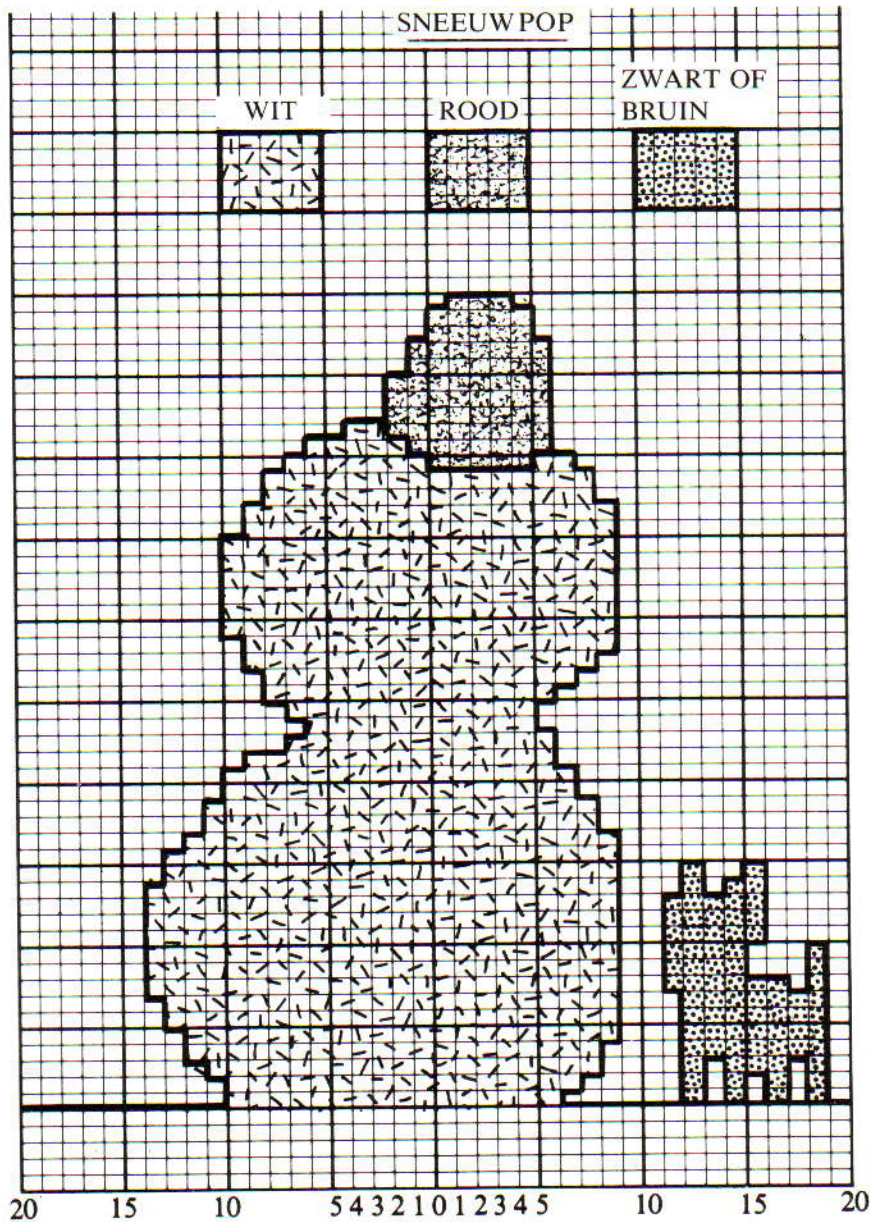

SNEEUW = GEMAASD OF FRANSE KNOOPJES (WIT)

OGEN, NEUS, MOND = GEMAASD

SJAAL = HAKEN OF EEN KOORDJE VAN 3 ST. BREIEN

MAAK EEN POMPOEN VOOR DE MUTS (INDIEN GEWENST)

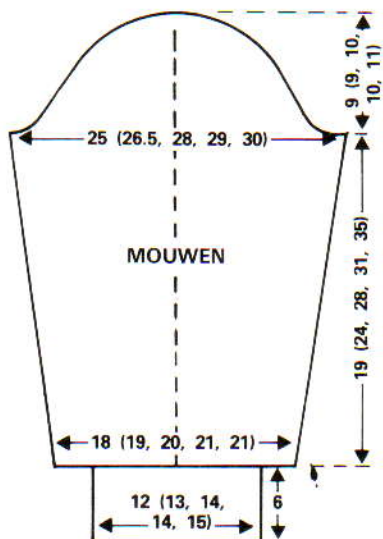

en elke 2e t. mind., 2 (3, 3, 4, 5) maal. Recht omhoog breien tot TT 22 (26, 28, 30, 34).

#### Schouders en achterhals

De middelste 11 st. rest-breien. De st. aan de andere kant van de slede rest-breien. Aan de schouderzijde eenmaal 6 st. afkanten en eenmaal 5 (6, 7, 8, 8) st., TEGELIJKERTIJD aan de halszijde eenmaal 3 st. afkanten en eenmaal 2 (2, 3, 3, 4) st. De st. aan de andere kant van de hals op nld. terugzetten en in spiegelbeeld afbreien.

#### VOORPAND

Als achterpand tot 12 (14, 16, 18, 22) t. boven het armsgat.

#### Voorhals

De middelste 5 (5, 7, 7, 7) st. rest-breien. De st. aan de andere kant van de slede rest-

breien. Aan de halszijde tweemaal 2 st. afkanten en 4 (4, 4, 4, 5) maal 1 st., en TEGELIJKERTIJD als de TT op 22 (26, 28, 30, 34) staat de schouders als achterpand vormen. De st. aan de andere kant van de hals op nld. terugzetten en in deze zijde in spiegelbeeld afbreien.

#### MOUWEN

Met RG 30 (32, 34, 36, 36) st. opzetten. Een paar t. breien. H invoegen. 000. Sg. 8. 6 (6, 6, 8, 8) t. breien. 1 st. aan weerskanten van de volg. en elke volg. 6e (6e, 6e, 8e, 8e) t. meerd., 6 (6, 7, 7, 8) maal. Tot TT 40 (50, 58, 64, 72) breien.

#### Mouwkop

000. 2 st. aan het beg. van de volg. 4 t. afkanten. 1 st. aan weerskanten van de volg. en elke 2e t. mind., 4 (4, 5, 5, 6) maal. 2 st. aan het beg. van de volg. 8 t. afkanten. Afkanten.

#### MOUWBOORDEN

21 (23, 25, 25, 27) nld. op het HB naar de B-st. schuiven. Het RG uithalen en st. op nld. zetten (gelijk verdeeld over de t.). 1 t. breien, Sg. 8, en op boordst. overzetten. Als voor- en achterpandboord breien.

#### COL EN AFWERKING

Een schoudernaad sluiten. Met de verkeerde kant van het werk naar u toe, 53 (55, 57, 57, 59) st. gelijk verdeeld langs de hals opnemen. Met H, 1 t. breien (Sg. 8). Op boordst. overzetten. 000. Sg. 3/3, 12 t. breien. Sg. 4/4, 14 t. breien. Sg. 3/3, 12 t. breien. Soepel afkanten. Tweede schoudernaad en kraag sluiten. Zij- en mouwnaden sluiten. Mouwen inzetten.

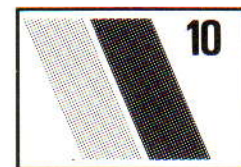

#### MANTEL

**MACHINE:** D met DB. **BENODIGDHEDEN:** Fritidsgarn 100% wol, 150 m/100 gr.: 1700 (1800) gr. 5 knopen. **MATEN:** Voor heupbreedte 87/92 (97/102) cm. Voor grotere maat kunt u twee stroken blokjespatr. breien en deze aan de zijkant innaaien (dit betekent dat u minder st. bij de onderarm hoeft af te kanten). 2 stroken van 12 st. zorgen voor een extra 10 cm (in totaal). 170 t. breien en afkanten. **PROEFLAP:** 20 st. = 10 cm en 60 t. = 24 cm gemeten over het achter-/voorpand (Sg. 5/1). 20 st. = 11,7 cm en 60 t. = 24 cm (Sg. 5/1) gemeten over de mouwen. **BOORDSTEELK:** 1x1, Sg. 0/0. VB, Sg. 1/1. **OPMERKINGEN:** Gedurende het vormen van de armsgaten enz. worden alleen de nld. op het HB geteld, de extra DB st. afkanten waar nodig.

#### ACHTERPAND

Met RG 100 (110) st. op het HB opzetten en een paar t. breien. Op H overgaan. 1 t. tr. st. breien (Sg. 5). Het dubbelbed in positie brengen en op de E-st. zetten. De nld. zoals op de teltekening getoond zetten. (Waar nodig kunnen steken 'bijgemaakt' worden

NAALDENSELEKTIE EN STEKEN VOOR VOOR- EN ACHTERPAND

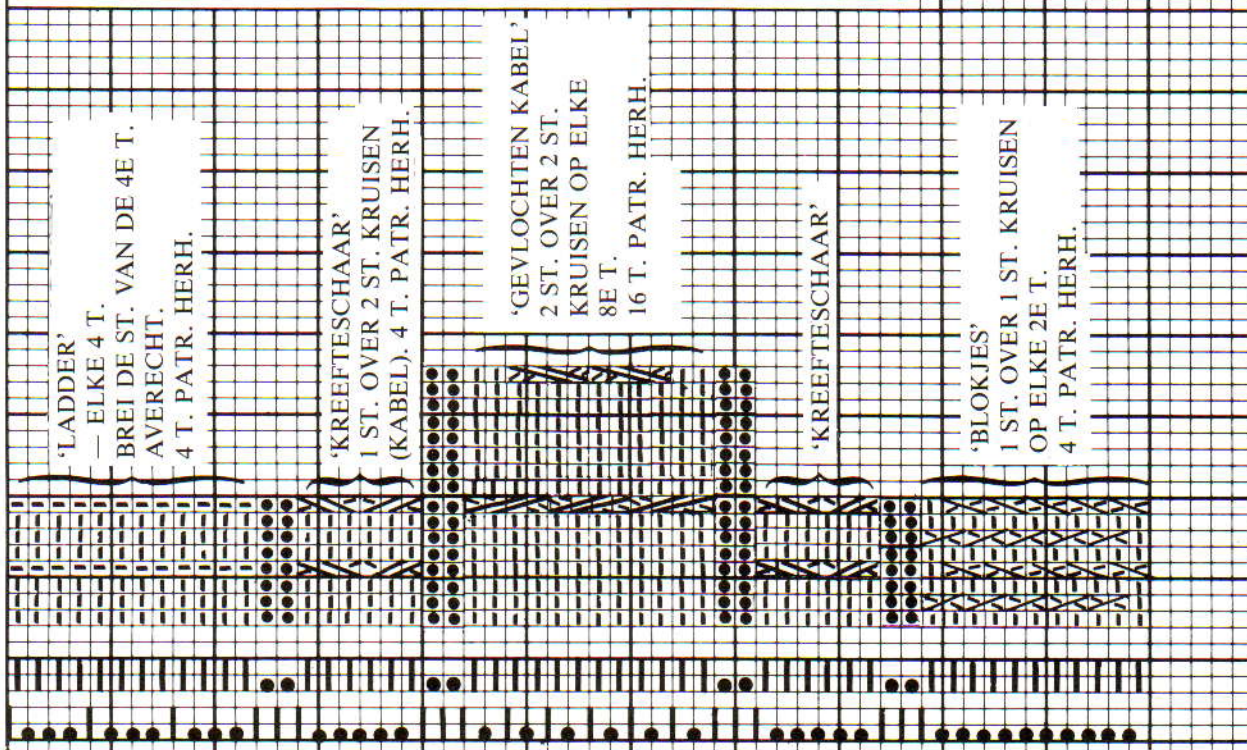

MIDDEN V/H NAALDENBED (DB OP E-STAND) EEN EXTRA ST. BIJ VOOROPENINGEN TOEVOEGEN

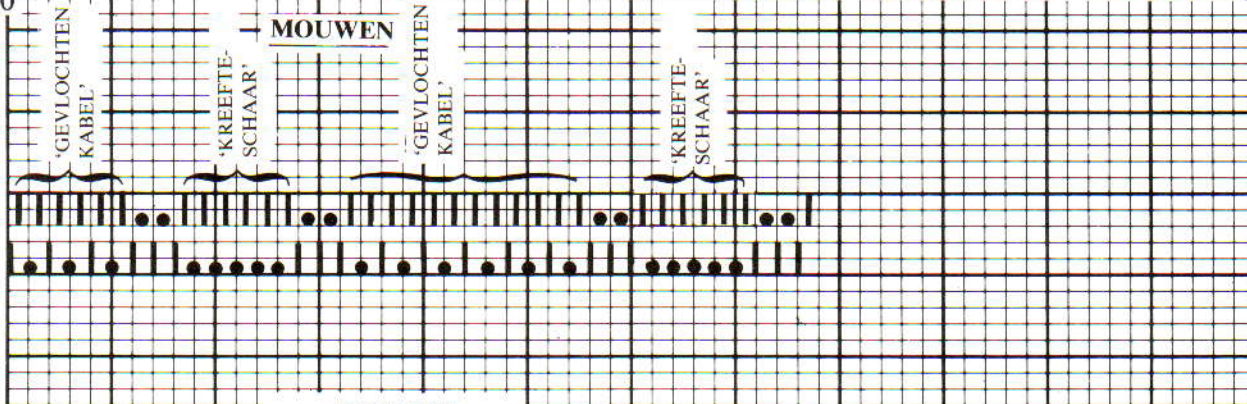

SPENCER

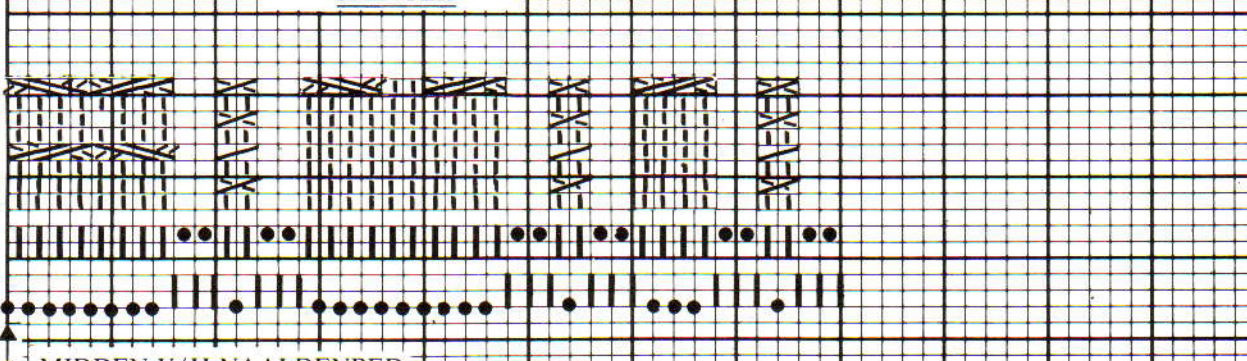

MIDDEN V/H NAALDENBED

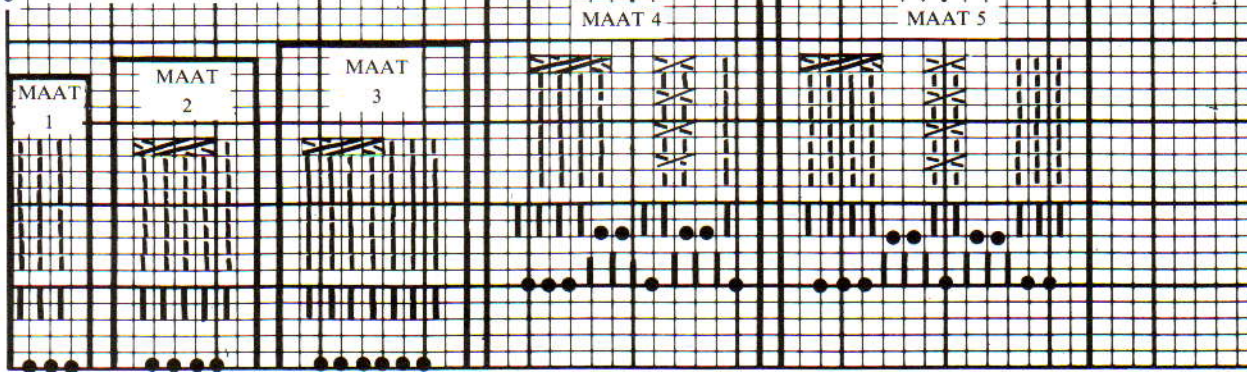

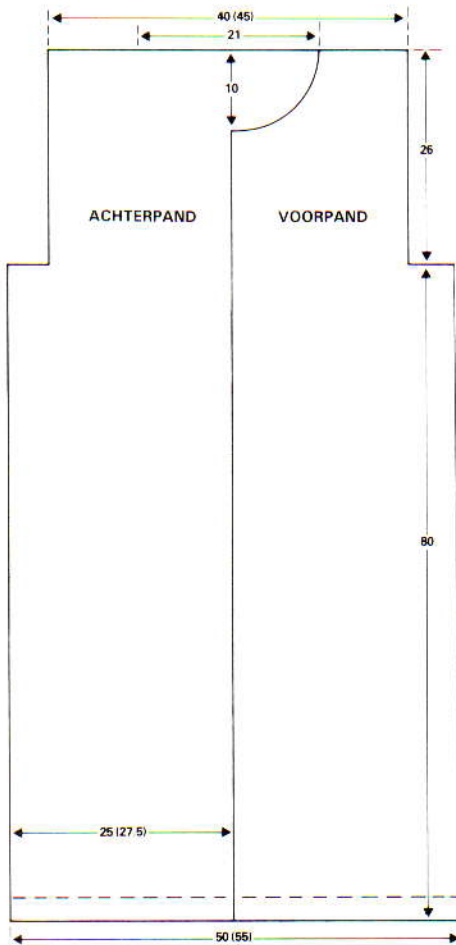

door de averechte kant van de 1 van de 2 st. ernaast op de vorige t. op te nemen, d.w.z. waar 2 nld. op de A-st. staan op het HB, worden deze 2 st. naar het DB overgezet en de 3e st. wordt gemaakt door de averechte kant van één van deze st. op de vorige t. op te nemen. Deze 'bijgemaakte' st. worden niet geteld als u de voorhals vormt.) 123 (133) nld. in de B-st. 000. Sg. 5/1. Het patr. tot 170 t. of gewenste hoogte breien. 000.

#### Armsgaten

10 st. (5 st. als u de grotere maat wilt maken) aan het beg. van de volg. 2 t. afkanten. Het patr. doorbreien tot TT 58. Rest-breien.

#### RECHTER VOORPAND

Met RG 51 (56) st. opzetten en een paar t. breien. Op H overgaan, Sg. 5, 1 t. tr. st. breien. Nld. zoals op de teltekening getoond zetten, st. waar nodig bijmaken. 63 (68) nld. in de B-st. 000. Sg. 5/1. Het patr. tot 170 t. of gewenste hoogte breien.

#### Armsgat

10 st. (5 st. als u de grotere maat wilt maken) aan het beg. van de volg. t. afkanten. Het patr. doorbreien tot 35 t.

#### Hals

6 st. aan het beg. van de volg. t. afkanten. 1 t. breien. 4 st. aan het beg. van de volg. en volg. 2e t. afkanten, tweemaal, vervolgens tweemaal 2 st. afkanten, vervolgens 1 st. aan de halszijde op elke 2e t. mind., 4 maal. Het patr. doorbreien tot 58 t. Rest-breien.

#### LINKER VOORPAND

Als rechter voorpand, in spiegelbeeld.

#### BOORDEN

Met de verkeerde kant van het werk naar u toe, de st. van de onderkant van de jas opnemen en op HB-nld. zetten. Op 1×1 boordst. overzetten. 000. Sg. 0/0, 8 t. boordst. breien. Afkanten.

#### MOUWEN

Schouderaden sluiten door de laatste toeren die met H gebreid zijn op de machine terug te zetten (met de goede kant naar elkaar toe), 1 t. breien en afkanten. 1 t. breien en afkanten. Met de verkeerde kant van het werk naar u toe, 78 st. gelijk verdeeld langs het armsgat opnemen. Sg. 5, 1 t. tr. st. breien. St. zoals op teltekening getoond zetten en waar nodig st. bijmaken (99 nld. in de B-st.). 000. Sg. 5/1. Het patr. doorbreien tot 104 t. of gewenste hoogte. De st. op 1×1 boordst. overzetten. 000. Sg. 0/0, 28 t. boordst. breien en afkanten.

#### KRAAG, BIEZEN EN AFWERKING

Zij- en mouwnaden sluiten. 65 st. langs de hals opnemen, 1 t. breien, op VB overzetten. Sg. 1/1. 000. 24 t. boordst. breien en afkanten. *Knoopsgatenbies*: 19 st. voor VB opzetten. Sg 1/1. 000. 238 t. of tot gewenste hoogte breien, op elke 24e t. (vanaf TT 32) een knoopsgat van 5×2 st. maken. Knoopsgatenbies breien. Biezen aannaaien.

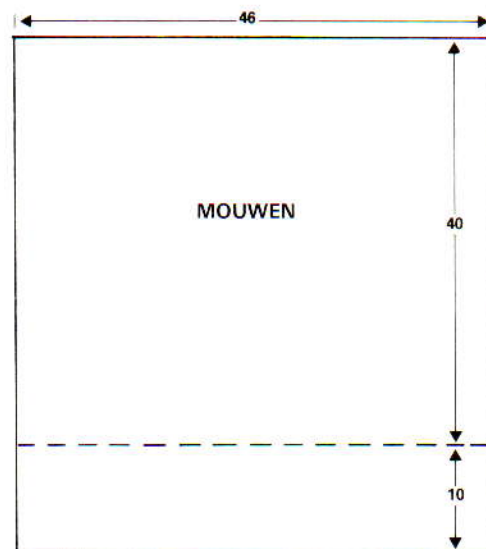

#### LADDER

4 t. breien. Steek tongennaald door de steek onder de steek op de nld. Breng de nld. naar de E-st. en laat de st. vallen. Schuif de nld. naar de B-st. terug. De st. nu 'ophaken' en op de nld. terughangen. Dit één voor één met alle st. doen.

#### KREEFTESCHAAR

4 t. breien. St. nr. 16 & 17 op hulpnld. nemen, st. nr. 15 op nld. nr. 17 hangen en vervolgens st. nr. 16 & 17 op nld. nr. 15 & 16 hangen. St. nr. 18 & 19 op hulpnld. nemen, st. nr. 20 op nld. nr. 18 hangen, vervolgens st. nr. 18 & 19 op nld. nr. 19 & 20 hangen. Dit met st. 37 t/m 42 herh.

#### GEVLOCHTEN KABEL

8 t. breien. St. nr. 23 & 24 op hulpnld. nemen, st. nr. 25 & 26 op nld. nr. 23 & 24 hangen. St. nr. 23 & 24 op nld. nr. 25 & 26

hangen. Dit met st. nr. 27 t/m 30 en 31 t/m 34 herh. 8 t. breien. St. nr. 27 & 28 op hulpnld. nemen. St. nr. 25 & 26 op nld. nr. 27 & 28 hangen, st. nr. 27 & 28 op nld. nr. 25 & 26 hangen. Dit met st. nr. 29 t/m 32 herh.

#### BLOKJES

2 t. breien. St. nr. 45 op hulpnld. nemen, st. nr. 46 op nld. nr. 45 hangen. St. nr. 45 op nld. nr. 46 hangen. Dit met st. 47 & 48, 49 & 50, 51 & 52, 53 & 54 herh. 2 t. breien. St. nr. 55 op hulpnld. nemen. St. nr. 54 op nld. nr. 55 hangen. St. nr. 55 op nld. nr. 54 hangen. Dit met st. nr. 53 & 52, 51 & 50, 49 & 48, 47 & 46 herh.

#### SPENCER

**MACHINE:** D met DB. **BENODIGDHEDEN:** Fritidsgarn 100% wol, 150 m/100 gr.: 550 (580, 600, 650, 700) gr. **MATEN:** Voor bovenwijdte 81 (86, 91, 96, 101) cm. **PROEFLAP:** 20 st. = 10 cm en 60 t. = 24 cm over het patroon (Sg. 5/1). **BOORDSTEELK:** 2×2, Sg. 0/0. **OPMERKINGEN:** De extra st. die op het DB 'bijgemaakt' worden, worden niet meegeteld als u de armsgaten enz. aan het vormen bent. **HONINGRAAT:** 4 t. breien. St. nr. 1 & 2 op hulpnld. nemen, dan st. nr. 3 & 4 op nld. nr. 1 & 2 hangen, vervolgens st. nr. 1 & 2 op nld. nr. 3 en 4 hangen. Dit herh. voor st. nr. 7 & 8 en 5 & 6. 4 t. breien. St. nr. 3 & 4 op hulpnld. nemen, st. nr. 1 & 2 op nld. nr. 3 & 4 hangen, dan st. nr. 3 & 4 op nld. nr. 1 & 2 hangen. Dit herh. voor st. nr. 5 & 6 en 7 & 8. **KABEL 2 OVER 2:** 8 t. breien. St. nr. 15 & 16 op hulpnld. nemen, st. nr. 17 & 18 op nld. nr. 15 & 16 hangen, dan st. nr. 15 & 16 op nld. nr. 17 & 18 hangen. St. nr. 23 & 24 op hulpnld. nemen, st. nr. 21 & 22 op nld. nr. 23 & 24 hangen, dan st. nr. 23 & 24 op nld. nr. 21 & 22 hangen.

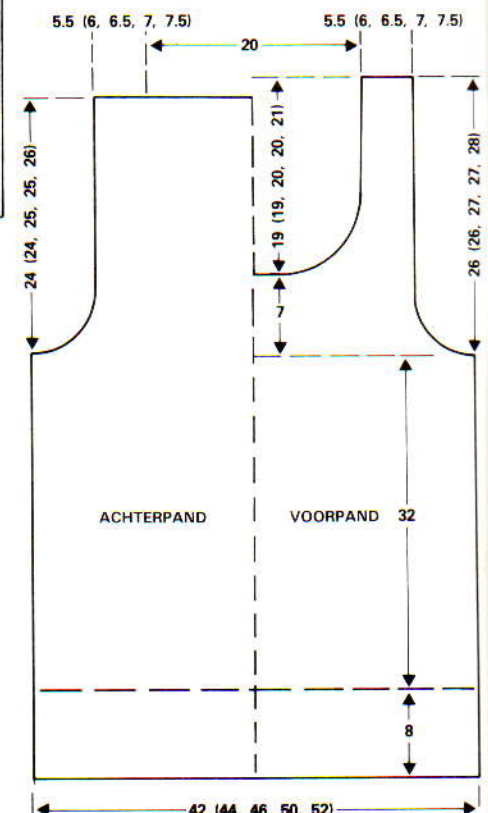



## ACHTERPAND

86 (90, 94, 102, 106) st. opzetten en 20 t. boordst. breien. Alle st. naar het HB overzetten. PH-knop van het DB op 'H' zetten. Nld. zoals op de teltekening instellen en st. waar nodig 'bijmaken'. 000. 80 t. patr. breien.

## Armsgat

000. 4 st. aan het beg. van de volg. 2 t. afkanten, 3 st. aan het beg. van de volg. 2 t. en 2 st. aan het beg. van de volg. 2 (2, 4, 4, 4) t. 1 st. aan weerskanten van elke 2e t. mind., in totaal 4 (5, 4, 7, 8) maal. Tot TT 60 (60, 62, 62, 66) breien.

## Schouders

11 (12, 13, 14, 15) st. aan het beg. van de volg. 2 t. afkanten. (Er blijven 38 st. over.) Op boordst. overzetten en 8 t. breien. Afkanten.

## VOORPAND

Als achterpand tot Armsgat.

## Armsgat

000. Armsgaten als achterpand vormen en TEGELIJKERTIJD, na 16 t...

## Hals

SAR. De middelste 16 st. rest-breien. De st. aan de linkerkant rest-breien. Aan de halszijde op elke 2e t. als volgt afkanten: 1 x 4 st., 1 x 3 st., 1 x 2 st. en 2 x 1 st. Tot TT 64 (64, 66, 66, 70) breien en afkanten. De st. links weer op de machine terugzetten en deze zijde in spiegelbeeld afbreien.

## ARMSGAT- EN HALSBOORD, AFWERKING

**Halsboord:** met de verkeerde kant van het werk naar u toe, 90 (90, 94, 94, 98) st. gelijk verdeeld langs de voorhals opnemen. Sg. 5, 1 t. breien. Op boordst. overzetten en 8 t. breien. Afkanten. Schouder- en halsboordnaad sluiten. **Armsgatboorden:** met de verkeerde kant van het werk naar u toe, 102 (102, 106, 106, 110) st. gelijk verdeeld langs het armsgat opnemen. Sg. 5, 1 t. breien. Op boordst. overzetten en 8 t. breien. Afkanten. Zijnden sluiten.

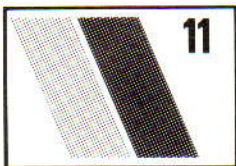

## JURK EN TRUI

**MACHINES:** A, B of C. **BENODIGDHEDEN:** Acryl-wol, 500 m/100 gr., eventueel Layette. **Jurk:** H (gebroken wit) 280 (320, 360, 400, 440) gr.; A (blauw/paars) 140 (160, 180, 200, 220) gr.; B (donkerbruin) 80 (100, 120, 140, 160) gr.; C (licht paars) 90 (110, 130, 150, 170) gr. **Trui:** H (gebroken wit) 110 (130, 150, 170, 190) gr.; A (donkerblauw) 170 (210, 250, 290, 320) gr.; B (blauw/paars) 40 (80, 120, 160, 200) gr.; C (donkerbruin) 30 (60, 90, 120, 150) gr. **MATEN:** **Jurk:** Voor bovenwijdte 86 (91, 96, 101, 106) cm. **Trui:** Voor bovenwijdte 91 (96, 101, 106, 111) cm. **PROEFLAP:**

Noors: 40 st. = 13,8 cm en 60 t. = 15,8 cm (Sg. 8 2/3). **BOORDSTEEK:** 2 x 2, Sg. 3/3. **OPMERKINGEN:** Het noorse patr. wordt als volgt gebreid: **KAART A** — H in toevoeroog A, en inbreikkleuren als volgt: 2 t. A, 6 t. B, 2 t. C, 2 t. A, 2 t. C, 6 t. A, 2 t. B, 6 t. A, 1 t. B, 1 t. A, 6 t. C. Deze 36 t. herh. **KAART B** — H in toevoeroog A, en inbreikkleuren als volgt: 10 t. B, 4 t. C, 10 t. A, 4 t. B, 2 t. A en 2 t. C. Deze 32 t. herh. **KAART C** — 1 x 1 noorse kaart.

## ACHTERPAND JURK

Kaart A of B inbrengen. Met H 139 (147, 155, 163, 171) st. MHO. Sg. 6, 7 t. breien. Sg. 10, 1 t. breien. Sg. 7, 8 t. breien. 000. Sg. 8 2/3, de noorse kleurevolgorde opvolgen tot de TT op 300 staat.

## Armsgat

10 (11, 12, 13, 14) st. aan het beg. van de volg. 2 t. afkanten. Er blijven 119 (125, 131, 137, 143) st. over. Doorbreien tot TT 322. \*\*Kaart C inbrengen en doorg. met noors (H in toevoeroog A en B)\*, doorbreien tot TT 382 (384, 386, 388, 390).

## Schouders

10 (10, 10, 11, 11) st. aan het beg. van de volg. 6 t. en 8 (10, 12, 11, 13) st. aan het beg. van de volg. 2 t. afkanten. Er blijven 43 (45, 47, 49, 51) st. over. Rest-breien.

## VOORPAND

Als achterpand tot \*. Tot TT 346 breien.

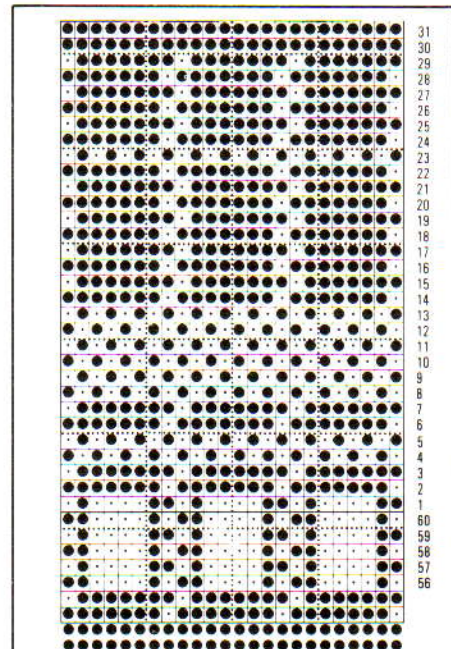
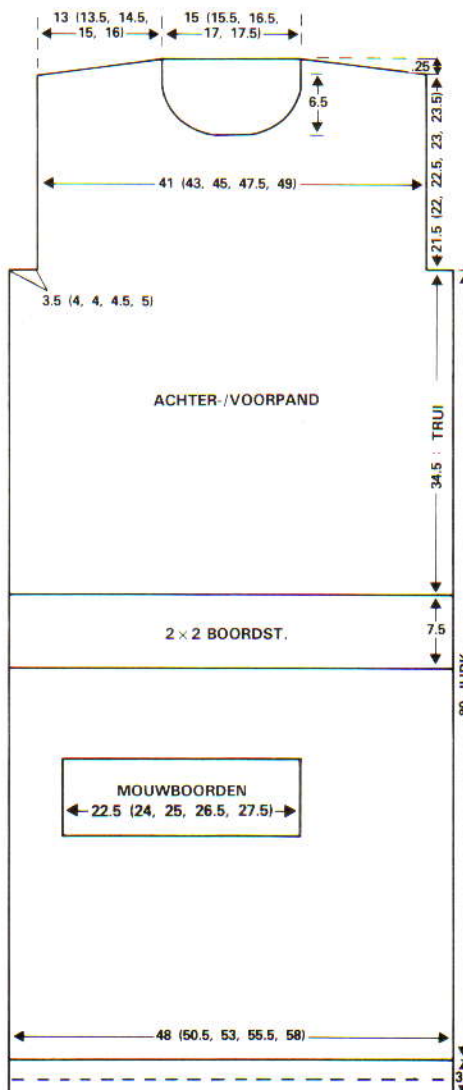

KAART A | KAART B |

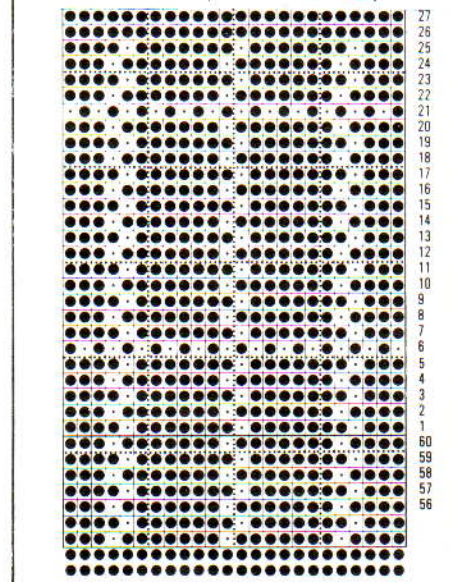

## Hals

De middelste 21 (23, 25, 27, 29) st. afkanten en de nld. aan de linkerkant naar de E-st. schuiven. 1 t. breien. 1 st. aan de halszijde op de volg. 6 t. mind., vervolgens op elke 2e t., 5 maal. Er blijven 38 (40, 42, 44, 46) st. over. Doorbreien tot TT 382 (384, 386, 388, 390).

## Schouders

Als achterpand.

## MOUWEN

Met RG 91 (95, 99, 103, 107) st. opzetten. Een paar t. breien. SAL. 1 t. met alleen A breien. 000. Het noorse patr. als achterpand volgen, 10 t. breien. 1 st. aan weerskanten van de volg. en elke volg. 8e t. meerd., in totaal 16 maal. Er zijn nu 123 (127, 131, 135, 139) st. Doorbreien tot TT 152 (152, 158, 158, 164) of gewenste hoogte (probeer met een streep te eindigen). Afkanten.

## Mouwboorden

Met H 64 (68, 72, 76, 80) st. opzetten en 38 t. boordst. breien. Op HB overzetten. Met verkeerde kant van de mouw naar u toe, st. langs de onderkant opnemen en op nld. zet-

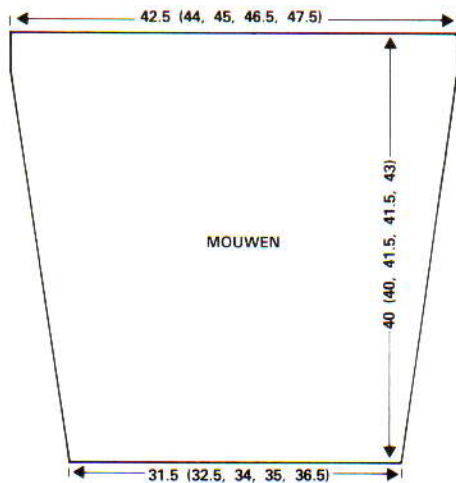

ten (27 st. gelijk verdeeld over de t. mind.). Afkanten.

### HALSBOORD EN AFWERKING

Rechter schoudernaad sluiten. Met RG 124 (128, 132, 136, 140) st. opzetten en een paar t. breien. Op H overgaan, Sg. 7, 2 t. breien. Op boordst. overzetten en 38 t. breien. Op HB overzetten. Met de goede kant van het werk naar u toe, st. gelijk verdeeld langs de hals opnemen en op nld. zetten. 1 t. soepel breien en afkanten. Linker schoudernaad en halsboordnaad sluiten. Mouwen inzetten, zij- en mouwnaden sluiten. De zoom naar binnen slaan en vastzetten. Halsboord naar buiten slaan en door de lusjes met een stikst. vastzetten.

### ACHTERPAND TRUI

Kaart A of B inbrengen. Met A 138 (146, 154, 162, 170) st. opzetten en 38 t. boordst. breien. Op HB overzetten en 1 st. meerd. 000. Sg. 8 1/3, het noorse patr. breien tot de TT op 130 staat.

### Armsgat

10 (11, 12, 13, 14) st. aan het beg. van de volg. 2 t. afkanten. Doorbreien tot TT 154 en als jurk breien vanaf \*\* tot het einde (alleen A gebruiken voor de pas [2 draden]). Doorbreien tot TT 214 (216, 218, 220, 222).

### VOORPAND

Als achterpand tot TT 188 (190, 192, 194, 196). Als jurk tot AFWERKING.

### AFWERKING

Linker schoudernaad sluiten. Mouwen inzetten, zij- en mouwnaden sluiten. Halsboord naar buiten slaan en met een stikst. door de lusjes vastzetten.

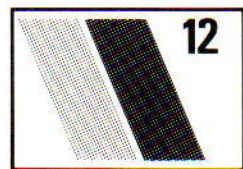

### HERENTRUI (TUCKSTEEK)

**MACHINES:** A, B of C. **BENODIGDHEDEN:** Tabea 100% wol, 380 m/100 gr.: H (donkergroen) 430 (450, 470) gr.; A (olijfgroen) 120 (130, 150) gr.; B (chocolade) 20 (30, 40) gr.; C (zandkleur) 60 (70, 80) gr.

**MATEN:** Voor bovenwijdte 96 (101, 106) cm. **PROEFLAP:** Tuckst.: 40 st. = 15,4 cm en 60 t. = 10 cm (Sg. 7). **BOORDSTEEK:** 2x2, Sg. 4/4. **OPMERKINGEN:** De strepen worden als volgt gebreid: 30 t. H, 10 t. A, 2 t. B, 6 t. C, 2 t. B, 10 t. A, 30 t. H, 12 t. A, 8 t. C, 10 t. A. Deze 120 t. herh.

### ACHTERPAND

Kaart inbrengen. Met H, 132 (138, 144) st. opzetten en 30 t. boordst. breien. Op tr. st. overzetten. 000. Sg. 7, op Tuck instellen en het streeppatr. tot 230 t. of gewenste hoogte breien.

### Armsgat

SAR. 000. 6 st. aan het beg. van de volg. 2 t. afkanten. Tot 140 (146, 152) t. breien en soepel afkanten.

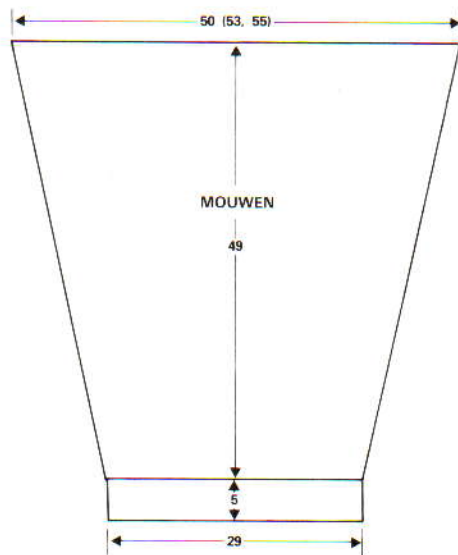
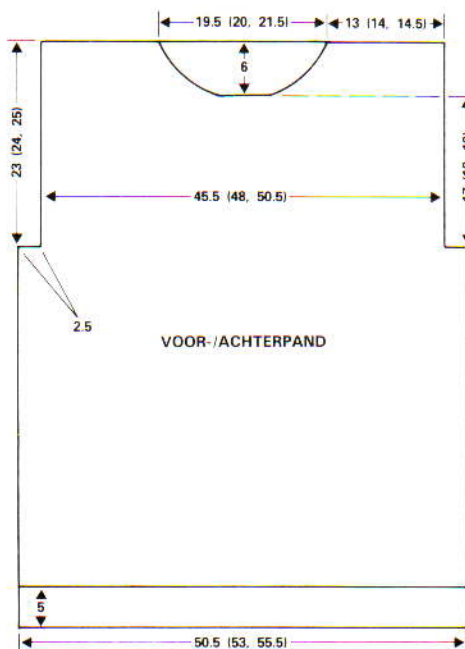
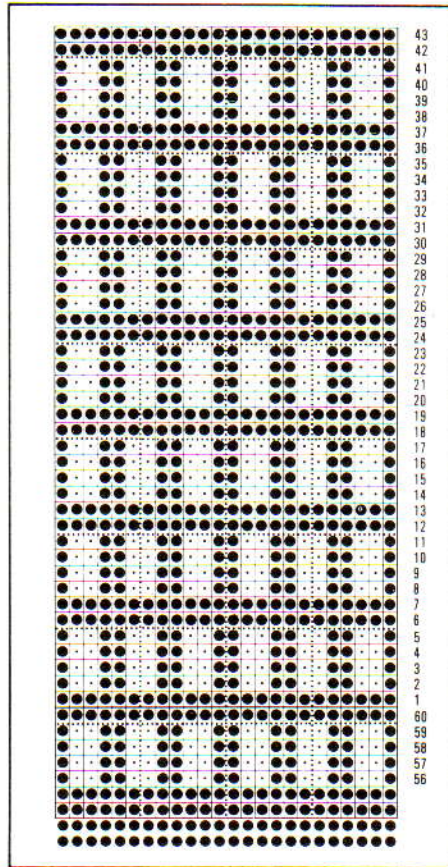

### VOORPAND

Als achterpand tot armsgat.

### Armsgat en hals

SAR. 000. 6 st. aan het beg. van de volg. 2 t. afkanten. Tot TT 104 (110, 116) breien. SAR. De 68 (72, 76) nld. aan de linkerkant naar de E-st. schuiven en op de 52 (54, 56) st. rechts werken. Aan de halszijde op elke 6e t. als volgt afkanten: 1 maal 4 st., tweemaal 3 st., en viermaal 2 st. 18 t. breien en afkanten. De middelste 16 (18, 20) st. weer naar de B-st. terugschuiven en rest-breien. De overb. 52 (54, 56) st. naar de B-st. terugschuiven en deze zijde in spiegelbeeld afbreien.

### MOUWEN

Met H 76 st. voor boordst. opzetten en 30 t. breien. Op tr. st. overzetten. 000. Sg. 7. Op Tuck instellen. Het streeppatroon volgen, 1 st. aan weerskanten van elke 10e (8e, 8e) t. meerd. tot er 132 (138, 144) st. zijn. Tot 280 t. breien. Aan weerskanten een merkdraadje aanbrengen. Nog 16 t. breien en soepel afkanten.

### HALSBOORD EN AFWERKING

Rechter schoudernaad sluiten. Met A 164 (168, 172) st. voor boordst. opzetten en 34 t. breien. Op HB overzetten. Met de goede kant van het werk naar u toe, 164 (168, 172) st. gelijk verdeeld langs de hals opnemen en op nld. zetten. Sg. 10, 1 t. breien en afkanten. Linker schoudernaad en halsboordnaad sluiten. Halsboord naar buiten slaan en met een stikst. vastzetten. De mouw inzetten (midden van de kop aan de schoudernaad zetten en de t. die na de merkdraadjes gebreid zijn aan de afgekante st. bij de onderarm zetten). Zij- en mouwnaden sluiten.

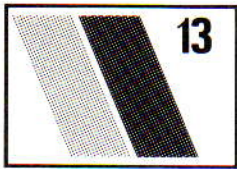

13

## DAMESTRUI

**MACHINE:** D met DB. **BENODIGHEDE:** Mini Butterfly 239 m/100 gr.: H 400 (400, 450) gr. Lurex: A 125 (125, 150) gr. Schouderopvulling. Schuimrubber voor de kraag. **MATEN:** Voor bovenwijdte 81 (86, 91) cm. **PROEFLAP:** Tr. st.: 20 st. = 14,3 cm en 60 t. = 27,3 cm (H + A samen). **BOORDSTEEL:** 1 x 1, Sg. 0/0. **OPMERKINGEN:** Het voor- en achterpand, de mouwen en kraag moeten met 1 draad H en 1 draad A gebreid worden. De tr. st. kant is de goede kant van het voor- en achterpand, de averechte kant is de goede kant van de mouwen en kraag. De boorden worden met H alleen gebreid.

### ACHTERPAND

Met RG 70 (76, 82) st. opzetten. Een paar t. breien, eindigend met SAR. Nu 1 draad A met 1 draad H gebruiken. 000. Sg. 10, 76 t. breien.

### Armsgat

SAR. 000. 2 (3, 4) st. aan het beg. van de volg. 2 t. afkanten. 1 st. aan weerskanten van de volg. en elke volg. 2e t. mind., in totaal 3 (4, 5) maal. 60 (62, 64) st\*\*. Tot TT 44 breien.

### Schouders en hals

SAR. De middelste 26 st. afkanten en de 17 (18, 19) st. aan de linkerkant naar de E-st. schuiven. Doorgaan met de 17 (18, 19) st. rechts. 1 st. aan de halszijde op de volg. 2 t. mind., en TEGELIJKERTIJD 8 (8, 9) st. aan het beg. van de volg. t. en de overb. st. op de volg. 2e t. afkanten. De st. aan de linkerkant weer naar de B-st. schuiven en deze zijde in spiegelbeeld afbreien.

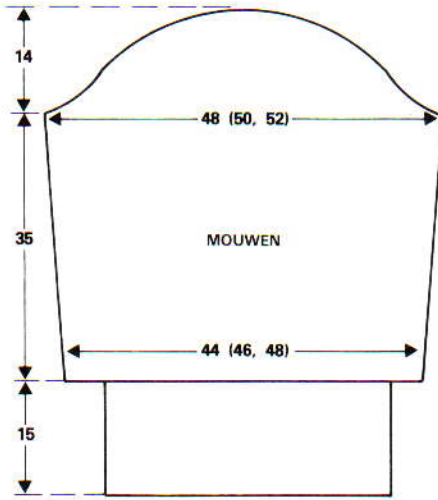
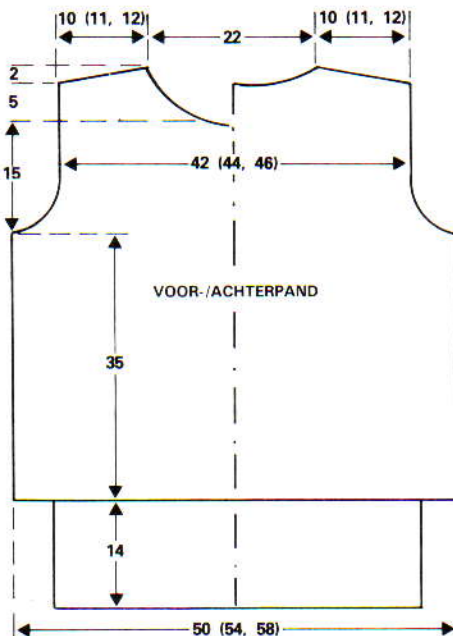

### VOORPAND

Als achterpand tot \*\*. Recht omhoog breien tot TT 32.

### Hals

SAR. De middelste 20 st. afkanten en de 20 (21, 22) st. aan de linkerkant naar de E-st. schuiven. Doorgaan met de 20 (21, 22) st. rechts. 1 st. aan de halszijde op de volg., en elke volg. 2e t. mind., in totaal 5 maal. 15 (16, 17) st. Tot TT 44 breien.

### Schouder

SAR. 8 (8, 9) st. op de volg. t. afkanten en de overb. 7 (8, 8) st. op de 3e t. De st. aan de linkerkant weer naar de B-st. terugschuiven en deze zijde in spiegelbeeld afbreien.

### MOUWEN

Met RG 62 (64, 66) st. opzetten en een paar t. breien, eindigend met SAR. Nu 1 draad A met 1 draad H gebruiken, en 18 t. breien. 1 st. aan weerskanten van de volg. en elke volg. 20e t. meerd., in totaal 3 maal. 68 (70, 72) st. Tot TT 76 breien.

### Mouwkap

SAR. 000. 2 (3, 4) st. aan het beg. van de volg. 2 t. afkanten. 1 st. aan weerskanten van de volg. 28 t. mind. De overb. 8 st. afkanten.

### TAILLEBOORD VOOR EN ACHTER

De st. boven het RG op de machine terugzetten en 34 t. boordst. breien. Op HB overzetten en met de tongennaald in kettingst. afkanten.

### MOUWBOORDEN

De st. boven het RG op de machine terugzetten (2 st. per naald). 40 t. boordst. breien, op HB overzetten en met de tongennaald soepel in kettingsteek afkanten.

### KRAAG

Met RG 11 st. opzetten aan de uiterst linkerkant van de machine en een paar t. breien, eindigend met SAR. 000. Sg. 10. Nu 1 draad H met 1 draad A gebruiken en 2 t. breien. 1 st. aan de linkerkant mind., en 1 st. aan de rechterkant meerd. op de volg. t. 1 t. breien. Deze 2 t. herh. tot de TT op 112 staat. Restbreien.

## AFWERKING

Met 2 draden A, 4 verticale strepen haken op het midden van de mouw (met 5 cm tussen de strepen). Dit ook op de kraag doen. Schoudernaden sluiten. Mouwen inzetten. De kraagnaad met de hand samenbreien en de kraag langs de hals naaien (de kraag met een strook schuimrubber opvullen). Zij- en mouwnaden sluiten. Schouderopvulling innaaien.

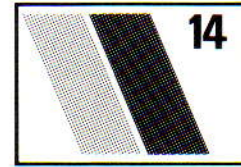

14

## DAMESTRUI

**MACHINES:** A, B en C. **BENODIGHEDE:** Brinylon-acryl, 381 m/100 gr.: H 375 (405, 435, 465, 495) gr. Angora Schewe, 475 m/100 gr.: kontrastkleur 125 (140, 155, 170, 185) gr. **MATEN:** Voor bovenwijdte 81 (86, 91, 96, 101) cm. **PROEFLAP:** Tr. st.: 40 st. = 14,3 cm en 60 t. = 14,6 cm (Sg. 7). **BOORDSTEEL:** 2 x 2, Sg. 3/3.

### VOOR- EN ACHTERPAND ZIJN HETZELFDE

Met H 102 (108, 116, 122, 130) st. opzetten. 30 t. boordst. breien en restbreien. De st. op 123 (129, 137, 143, 151) nld. op het HB zetten (21 st. gelijk verdeeld over de t. meerd). 000. Sg. 7. Tot TT 50 breien.

**A-machines:** kaart inbrengen, op noors instellen en ongewenste geselekteerde nld. naar de B-st. schuiven voor het vormen van de 'V' (zie illustratie).

**B-machines:** Als A-machines met gebruik van de patroonknoppen.

**C-machines:** *Patroonvariatie-schakelaar* (1) op de bovenste stand. *Patroonkeuze-schakelaar* op de middenstand. *Programma:*

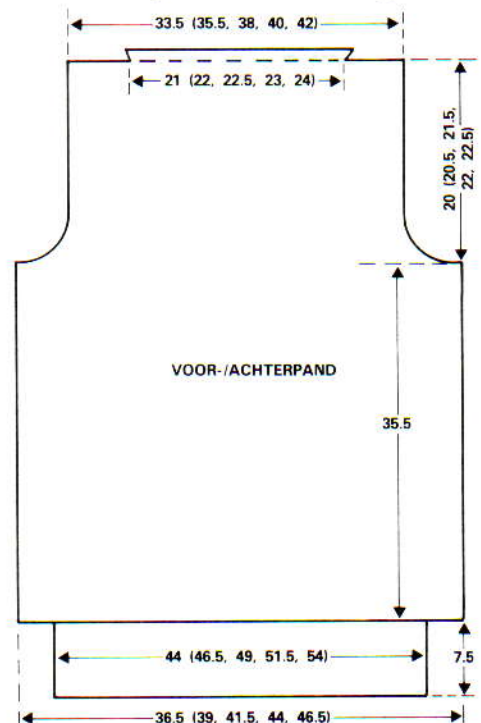

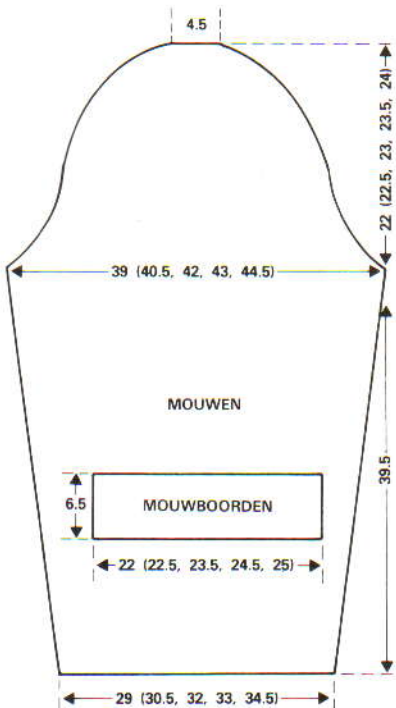
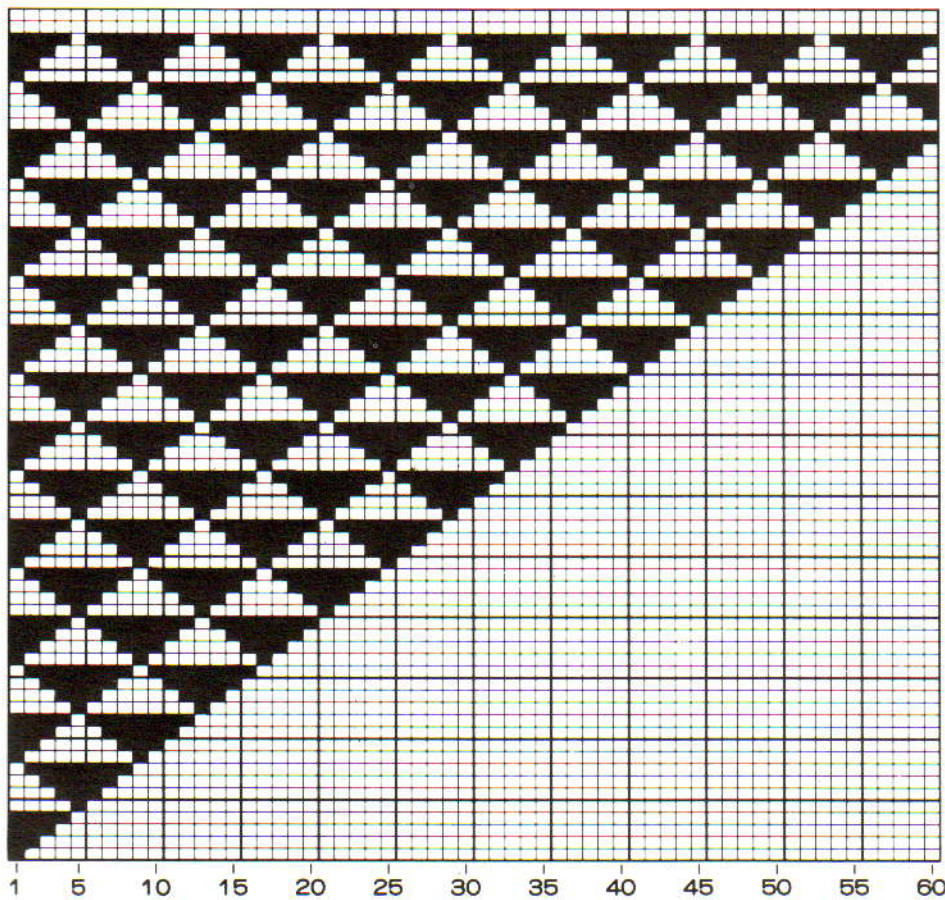

1e t.—1, laatste t.—60, linkerkant—1, rechterkant—60. \*Gekozen nld.-stand: O60\*. Van \* tot \* herh. Laatste gekozen nld.-stand: O1. *Programma*: Linkerkant van patr.—1, rechterkant van patr.—60. \*Gekozen nld.-st. voor patr.: G1\*. Van \* tot \* herh. Laatste gekozen nld.-st.—G60. Veranderknop op KC (II) zetten. De patr. instructies volgen tot het blad naar de startlijn terugkeert. *Programma*: 1e t.—61, laatste t.—68, linkerkant—1, rechterkant—60. Veranderknop op KC (I) zetten en patrooninstructies opvolgen.

**ALLE machines:** tot TT 146 breien.

#### Armsgat

4 st. aan het beg. van de volg. 2 t. afkanten. 1 st. aan weerskanten van de volg. 5 t. mind., vervolgens op elke 2e t., 5 (5, 6, 6, 7) maal. Er blijven 95 (101, 107, 113, 119) st. over. Doorg. in noors tot TT 228 (230, 234, 236, 238). Aan het beg. van de volg. 2 t., 18 (20, 22, 24, 26) st. afkanten. Er blijven 59 (61, 63, 65, 67) st. over. Op H overgaan, Sg. 10, 1 t. breien. Sg. 7, 1 st. aan weerskanten van elke 2e t. meerd., 4 maal. 1 t. breien en afkanten.

#### MOUWEN

Met RG 81 (85, 89, 93, 97) st. opzetten. Een paar t. breien. SAR. 000. Op H overgaan. Sg. 7. 10 t. breien. 1 st. aan weerskanten van de volg. en elke volg. 10e t. meerd., in totaal 14 maal, en TEGELIJKERTIJD op TT 83 met het enkele motief beginnen, vervolgens in noors doorgaan zoals beschreven voor het achter- en voorpand. [109 (113, 117, 121, 125) st.] Tot TT 162 breien.

#### Mouwkop

4 st. aan het beg. van de volg. 2 t. afkanten. 1 st. aan weerskanten van de volg. 5 t. mind., vervolgens op elke 4e t. 11 maal, op elke 2e t. 14 (14, 16, 16, 16) maal en op elke t. 5 (7, 7, 9, 11) maal. 3 st. aan het beg. van de volg. 6 t. afkanten. De overb. 13 st. afkanten.

#### MOUWBOORDEN EN AFWERKING

Met H 62 (64, 66, 68, 70) st. opzetten. 26 t. boordst. breien. Op HB overzetten. Met de verkeerde kant van de mouw naar u toe, de st. van de onderkant van de mouw opnemen en op nld. zetten, st. gelijk verdeeld over de t. mind. Sg. 10. 1 t. breien en afkanten.

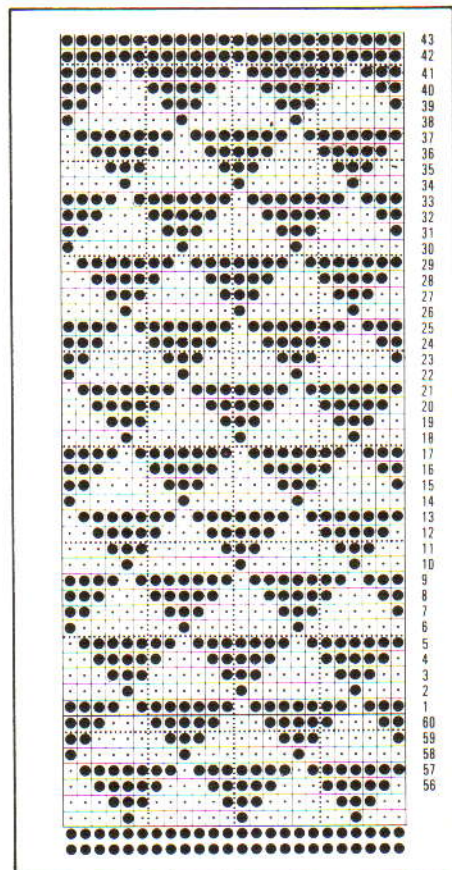

Schouderaden sluiten. De mouwkoppen wat rimpelen of plooiën en mouw inzetten. Zij- en mouwnaden sluiten. De tr. st.-rand aan de hals naar binnen slaan en vastzomen. De naden oppersen.





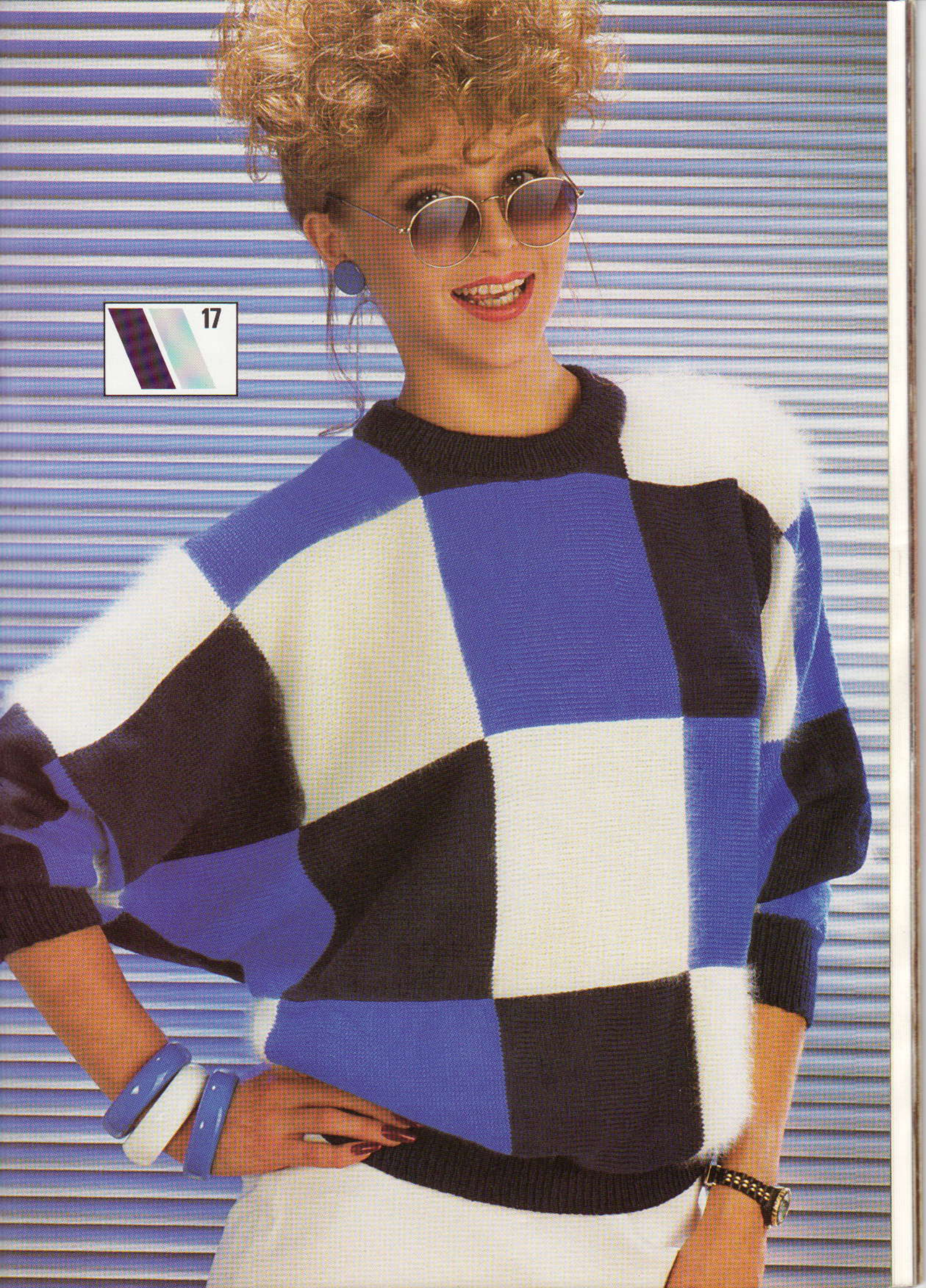

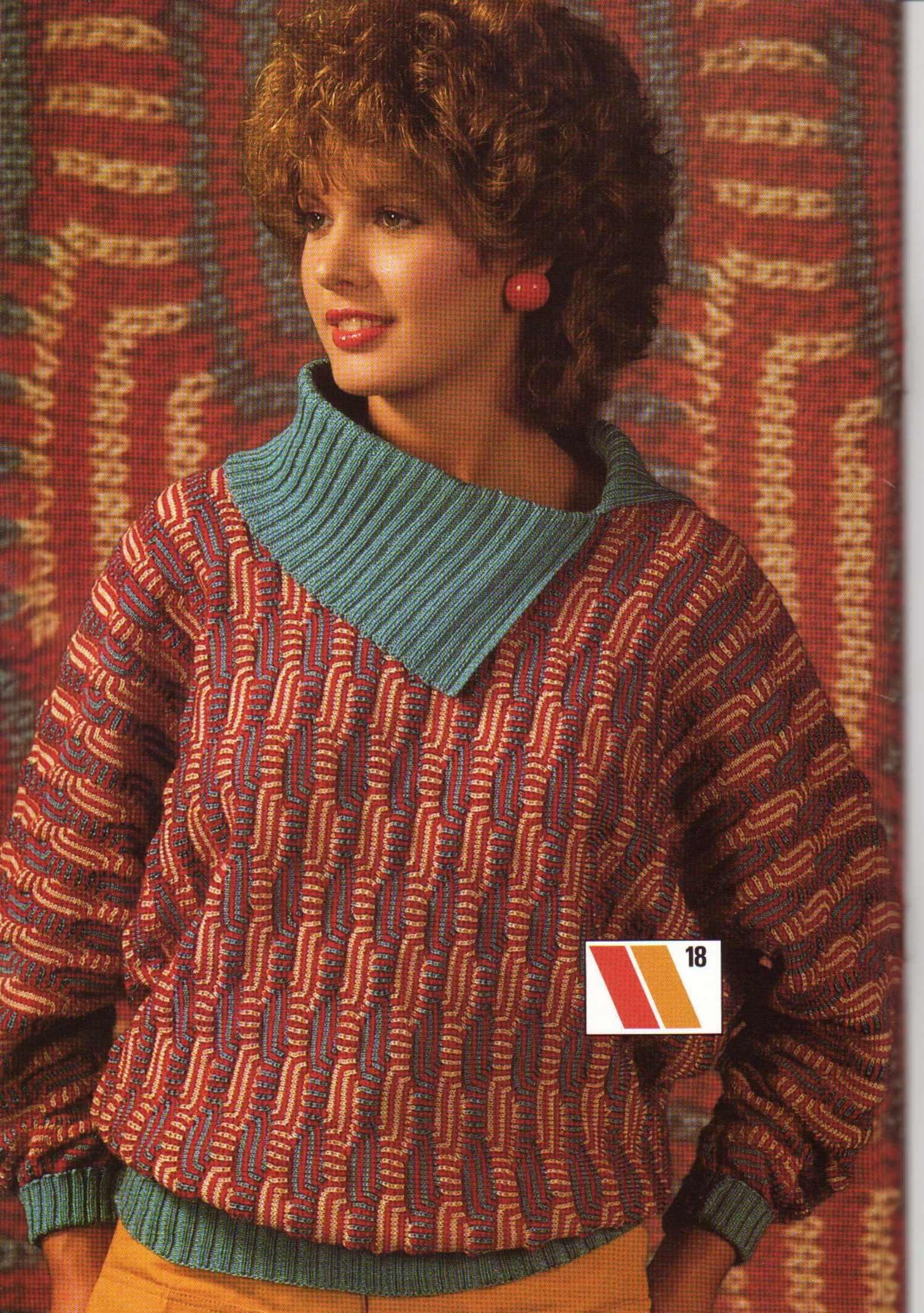

18





19



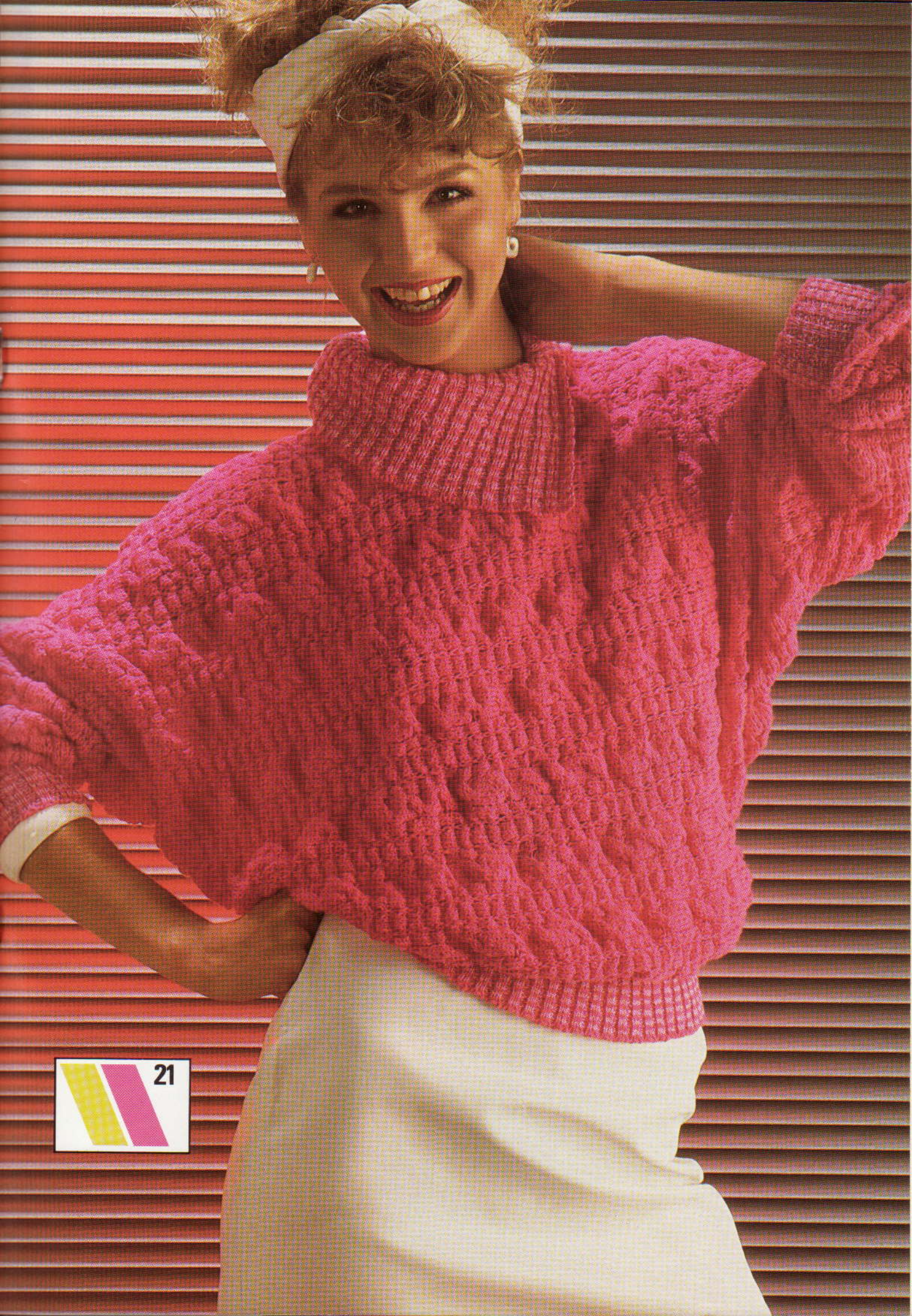



# Het gebruik van de Breigeleider

We zijn ons ervan bewust dat een groot aantal van onze lezers die een Breigeleider hebben het gebruik hiervan geheel onder de knie hebben en hun eigen patronen kunnen tekenen van de in dit blad geïllustreerde diagrammen. We zien echter ook in dat er anderen zijn die er over denken deze accessoires aan te schaffen of die er al een hebben maar bang zijn hem uit te pakken! Met dit artikel zouden we graag willen tonen wat een onmisbare hulp zo'n Breigeleider eigenlijk is door te laten zien hoe een eenvoudig diagram omgezet kan worden in een aantal zeer uiteenlopende en aantrekkelijke kledingstukken.

Een Breigeleider moet nooit worden beschouwd als een ontembare draak of een zinloos stukje speelgoed dat u in een vlaag van waanzin heeft aangeschaft. We hopen dat u hem als een kameraad zal gaan zien die u bevrijdt van die langdradige patroonbeschrijvingen. De in BROTHER MODE opgenomen patronen zijn ontworpen om de Breigeleider volledig tot zijn recht te laten komen: met behulp van de diagrammen en de details kunt u de schitterende hier afgebeelde kledingstukken maken. En ... omdat u met de Breigeleider vele kanten op kunt is het gemakkelijk veranderingen aan te brengen en een perfect passend kledingstuk te maken, zelfs als u niet in de standaard confectiematen valt.

Naarmate het gebruik van de Breigeleider u wat natuurlijker en makkelijker afaat, zult u zien dat u zelf gaat ontwerpen en andere patronen gaat aanpassen; u bent geheel vrij in het kiezen van een garen, zolang dit maar geschikt is voor een breimachine. Als u van een geschreven patroon werkt, is het uitermate belangrijk de stekenverhouding van de proeflap precies zoals beschreven te verkrijgen, anders klopt het eindresultaat niet. Dit is vooral voor de beginner en voor diegenen die een ander garen dan in de beschrijving gegeven gebruiken, ontzettend lastig. Wat zweetdruppels en enkele uren later zijn ze er misschien nog steeds niet achter dat het door hen gebruikte garen nooit met dezelfde stekenverhouding gebreed kan worden als in de beschrijving. De Breigeleider heft dit soort problemen op: het enige dat u hoeft te doen is een proeflap te maken die er goed uitziet en deze afmetingen voor uw stekenverhouding te gebruiken. Met een klein beetje ervaring lukt dit vaak al bij de eerste proeflap (tenzij het een heel ongebruikelijk garen is) en als u eenmaal met uw proeflap tevreden bent, kunt u beginnen met het ontwerpen van uw eigen kledingstuk.

De Brother-transparanten zijn op werkelijke grootte, zodat u de precieze afmetingen van uw werkstuk kunt zien. Het lijkt een beetje op de delen van een papieren knippatroon, overgetrokken op plastic transparanten. Uw eigen maat kan permanent op karton of stevig papier getekend worden en gebruikt worden als een richtlijn voor het opspelden en persen van het gebreide kledingstuk. Deze uitgeknipte vormen kunnen ook als een sjabloon gebruikt worden zodat als u een kledingstuk wilt maken, u alleen maar het karton op het transparant hoeft te leggen en het over te tekenen. Veranderingen zoals een andere hals, bredere boorden, enz. kunnen hieraan dan worden toegevoegd. Het basispatroon kan ook dienen als grond voor een totaal nieuw ontwerp; dit bespaart enorm veel tijd.

Het ruitjespatroon op het Breigeleider-transparant moet als een richtlijn gebruikt worden zodat de getekende horizontale en verticale lijnen niet scheef lopen. Op de KL116 kan de lijn op het midden van het transparant gebruikt worden voor middenachter, middenvoor, midden van de mouw, enz. en voor een symetrische vorm is het alleen maar nodig de ene helft te tekenen. U moet wel onthouden de andere kant in spiegelbeeld te breien! Laten we eens aannemen dat u aan het voorpand bezig bent van een trui met een ronde hals; u hoeft alleen maar de ene helft van middenvoor naar de zijnaad te tekenen, maar als u aan de armsgaten en schouders toe bent, moet u de steken die rechts afgekant worden, ook links afkanten.

Op de KH 881 machine zijn de transparanten wat smaller, en hier kunnen de patronen nooit in hun geheel getekend worden, behalve de mouwen (en het is een goed idee dit altijd te doen als de mouw asymmetrisch wordt afgeschuind).

U kunt op het transparant een aantekening maken van strepen, motieven, patronen, enz. zodat u hierover, voordat u begint de

breien, kunt nadenken. Met de hiervolgende voorbeelden zullen we u laten zien hoe eenvoudig dit is, en hoe een basisvorm tot iets geheel anders omgetoverd kan worden.

Bij de machine of accessoire hoort een handleiding die beschrijft hoe u de Breigeleider moet instellen en gebruiken. Om het even in het kort uit te leggen: de werking van de Breigeleider kan worden vergeleken met de rollen op een schrijfmachine (en we nemen aan dat vrijwel iedereen weet hoe deze eruit zien, zelfs als u niet kunt typen) of met de manier waarop een ponskaart in de machine getrokken wordt. Met de meegeleverde viltstift tekent u de vorm van het te breien werkstuk (laten we zeggen het achterpand van een trui) op werkelijke grootte op het transparant — wat tussen twee haakjes oneindig bruikbaar is — en dit wordt dan in de Breigeleider gedraaid. De opzetrand is aan de onderkant van het transparant en dit is de startlijn. Terwijl u breed rolt het transparant omhoog tot u bij de hals bent. Een op een lineaal lijkende stekenmaatschaal wordt langs de onderkant van de rol geplaatst en elk streepje hierop komt overeen met één naald op het naaldenbed. De lijn op het midden van het transparant voor de KL116 (uiterst links op de 881) komt overeen met "0" op het naaldenbed en als het transparant naar boven rolt kunt u met de maatschaal aflezen welke steek overeenkomt met de op het transparant getekende lijnen. Als de lijn smaller wordt moet u het juiste aantal steken minderen (of, als hij breder wordt, meerderen) overeenkomstig de cijfers of de maatschaal. U moet er wel op letten dat u alleen meerdert of mindert op het punt waar de lijn op het transparant het streepje op de maatschaal kruist!

Behalve de vorm van het kledingstuk heeft u ook een proeflap nodig — en we hopen dat u hiermee bekend bent. Zoals u weet leveren verschillende garens en stekenpatronen een verschillende stekenverhouding op en de Breigeleider moet ook hiervan op de hoogte zijn. Ten eerste moet de proeflap gebreed worden zoals onder de "Algemene Aanwijzingen" in dit blad. Vervolgens moet het in centimeters en millimeters opgemeten worden over de 60 toeren met de bijgeleverde lineaal en het corresponderende getal moeten dan worden ingesteld op de ruiter. Dan moet over de 40 steken gemeten worden en de maatschaal aangebracht worden die hiermee overeenkomt. De proeflap moet natuurlijk net zo behandeld worden als het uiteindelijke werkstuk, d.w.z. hij moet (waar nodig) opgeperst worden, gewassen, enz. *voordat* u hem opmeet. De Breigeleider-handleiding beschrijft ook hoe u een proeflap moet maken als u hiermee niet helemaal bekend bent. De reden waarom deze details op de Breigeleider ingesteld moeten worden is dat hij moet weten hoe ver het transparant omhoog te rollen voor elke gebreide toer en hoeveel naalden (steken) er in elke cm breed passen.

Om dit uit te proberen kunt u een vierkant op het transparant tekenen en uw proeflap maken, dit opmeten en hierna de stekenmaatschaal en de juiste instelling van de ruiters kiezen. Brei dan uw vierkant volgens de steken en toeren die door de Breigeleider aangegeven worden. Na oppersen van dit vierkant moet het precies overeenkomen met het getekende vierkant. Als dit niet het geval is, heeft u of uw oorspronkelijke proeflap verkeerd opgemeten of heeft u de verkeerde maatschaal-/ruiterinstelling gebruikt. Op voorwaarde dat u de juiste informatie doorgegeven heeft, zal de Breigeleider u in staat stellen het op het transparant getekende vierkant nauwkeurig na te maken. De breimethode is dezelfde als die voor geschreven instructies, d.w.z. de twee helften van de hals worden apart gebreed, en het transparant moet in dit geval naar het overeenkomstige punt voor de tweede helft teruggedroefd worden. Dit moet ook gedaan worden als u het werk om de een of andere reden heeft moeten uithalen (dit lijkt een beetje op het terugrollen van de ponskaart). De Breigeleider zal het kledingstuk niet voor u *vormen* (dit moet u nog steeds zelf doen), maar het laat u zien waar en hoeveel steken u moet minderen, meerderen of afkanten, plus hoeveel toeren er gebreed moeten worden!

Verderop zullen we u laten zien hoe u uw Breigeleider ook voor andere dingen kunt inzetten, maar wat dacht u ervan om eens te beginnen met een van vleermuis mouwen die overdwars gebreed worden? We laten u onderstaand zien hoe één vorm op vele uiteenlopende en verrassende manieren aangepast kan worden.

## DE PATRONEN

### Tekenen van de vormen

De kledingstukken in het speciale Breigeleider-gedeelte van deze uitgave zijn allemaal met dezelfde sjabloon gemaakt, maar met verschillende steekpatronen, garens of halslijnen enz. We hebben één diagram afgebeeld om te laten zien hoe de vorm op het Breigeleider-transparant getekend moet worden, plus de vorm voor een KH881 transparant. Vergeet niet, omdat op de KH881 de vorm wel op het naaldenbed maar niet op het transparant past, hij zo getekend moet worden, dat daar waar de vorm te breed wordt hij als het ware "terugklapt" op het transparant. Dit betekent dat hoewel de lijn voor de onderarm plotseling terugloopt u wel moet doorgaan met minderen of meerderen zoals ervoor aangegeven door het transparant en de stekenmaatschaal.

Vergeet ook niet bij het tekenen van de mouwen dat het kleding-

stuk overdwars gebreed wordt en dat u dus aan de ene mouw begint die aan de onderkant van het transparant moet staan. U hoeft slechts het halve werkstuk te tekenen, d.w.z. vanaf de onderkant van de mouw tot middenvoor/achter. Wanneer u bij het breien hier bent, moet u het transparant verwijderen, het ondersteboven draaien zodat middenvoor/achter nu aan de voorkant staat. Met andere woorden: voor de tweede helft staat het transparant ondersteboven en binnenste buiten, maar de lijnen zijn nog steeds zichtbaar omdat het transparant vrij doorzichtig is. U kunt controleren dat het juist geplaatst is door vast te stellen of de halslijnvorming nog steeds aan de rechterkant staat.

Voor het roze bedjasje met overslag is het nodig de halsbreedte te veranderen en de gehele breedte van het voorpand op het transparant te tekenen zodat u een lijn van één schouder naar de taille aan de andere kant kunt trekken.

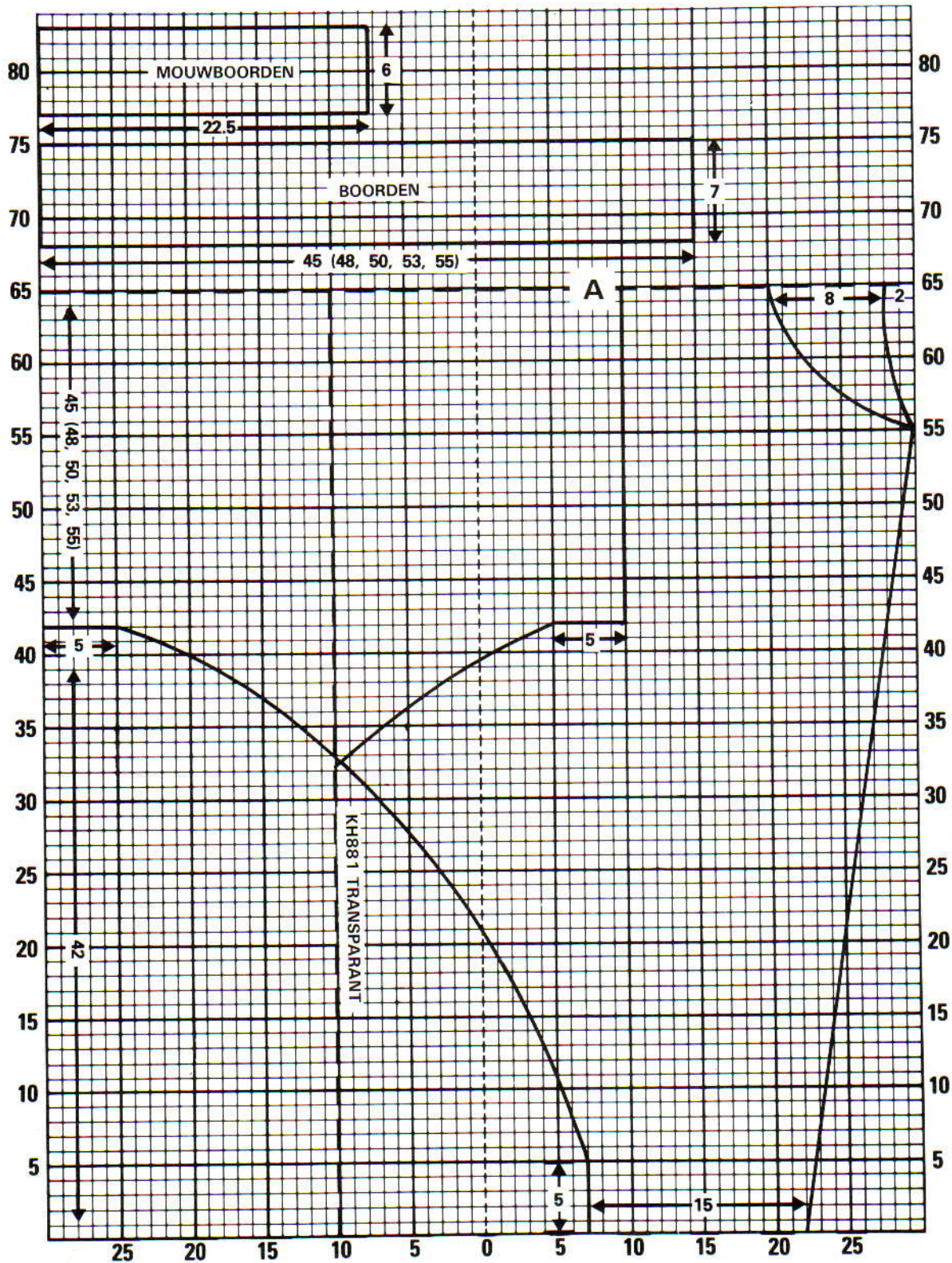

## Algemene aanwijzingen

Daar u het transparant in de machine gebruikt, is het niet nodig u uitgebreide aanwijzingen per toer te geven, maar we hebben wel alle informatie gegeven die nodig is om deze kledingstukken te maken: het garen, de steekgrootte, gebruikte kaarten en afwerking. Bovendien geven we ook wat breiwenken die volgens onze proefbreiers handig zullen zijn.

Het komt soms voor dat u twee garens voor één kledingstuk wilt gebruiken die qua opbouw en qua stekenpatroon verschillen en daarom eigenlijk met een verschillende steekgrootte gebreid zouden moeten worden.

Als de stekenverhoudingen erg verschillend zijn is het niet raadzaam die twee garens of die steken gecombineerd te gebruiken. Sommige garens verschillen echter in slechts geringe mate en deze kunnen zo opgeperst worden dat de proeflappen met elkaar overeenkomen. U moet natuurlijk het uiteindelijke kledingstuk wel op dezelfde manier opspelden en persen. Patroon 19 is hier een goed voorbeeld van. Als we u vragen de proeflappen "in de breedte op te persen", bedoelen we dat de proeflappen alle tot dezelfde grootte uitgerast moeten worden — normaal gesproken is de beste manier dit te doen de ene lap op de andere te leggen en dan te persen.

## Hals-, mouw- en tailleboorden

Mouw-, tailleboorden enz. worden naar beneden gebreid en toegevoegd nadat men de rest van het kledingstuk heeft afgebreid door de steken op de machine terug te hangen. Om het aantal benodigde steken uit te rekenen is het nodig een tricotsteekproeflap te breien. Als het kledingstuk zelf in tricotsteek gebreid is kunt u uiteraard die proeflap gebruiken, maar als er een patroontje in verwerkt is, is het nodig een nieuwe proeflap te breien. Deze moet op dezelfde manier opgemeten worden; u kunt dan de juiste stekenmaatschaal kiezen en deze langs de lijn (bijv. de onderkant van de mouw) op het Breigeleider-transparant leggen en de steken langs

de lijn aflezen. Voor de halsboord en andere gebogen lijnen moet u de stekenmaatschaal op z'n kant zetten en langs de lijn "buigen". Als de steken eenmaal op de machine gezet zijn moet de boord op boordsteekgrootte en NIET op tricotsteekgrootte of enige andere voor patroonbreien gegeven steekgrootte gebreid worden. M.a.w.: u neemt het aantal steken op zoals aangegeven voor tricotsteek, maar ze worden op boordsteekgrootte gebreid voor een wat steviger effect.

N.B. : Een uitzondering hierop vormt het roze overslagasje daar er twee steekgrootten zijn voor de halsrand. De achterhalsboord moet vrij strak zijn en dus als boven gebreid worden, maar de biezen langs de vooropening moeten losser zijn zodat deze mooi vallen in combinatie met het kantpatroon. Om deze reden moet hier de kantsteekmaatschaal gebruikt worden om het aantal steken uit te rekenen.

## Variaties op het basispatroon met vleermuismouwen

Het basispatroon kan aangepast worden om een vierkante of andere halslijn te ontwerpen. De mouwen kunnen indien gewenst korter gemaakt worden om zomer- of avondkleding te maken. Andere effecten kunnen ook worden verkregen met een verschillend soort garen of steekpatroon: u kunt dus een eindeloos aantal kledingstukken creëren van één sjabloon zonder een nieuw geschreven patroon! We laten het experimenteren geheel aan u over, en u zult merken dat het vele uren plezier geeft. U moet bij het kiezen van uw garens wel het door u gewenste eindresultaat in de gaten houden: als u een zacht, mooi vallend kantweefsel wilt verkrijgen, is het uiteraard geen goed idee hiervoor een dikke garensoort te kiezen. Kijk maar eens naar de kledingstukken in BROTHER MODE om een idee te krijgen van de manier waarop deze vallen en het effect van de gebruikte garens. Het is ook raadzaam de breiwenken te lezen, maar wees vooral niet te schuchter om iets zelf uit te proberen of wat te improviseren — u weet maar nooit!

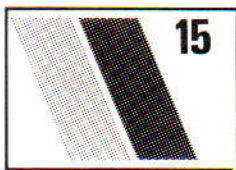

## WEEF-KANT TRUI

**MACHINES:** Alle machines met DB en Breigeleider. **BENODIGDHEDEN:** Perle Krepp 100% wol, 352 m/100 gr.: H 600 (650, 700, 750, 800) gr.; inbreikleur 80 (100, 120, 140, 160) gr. **MATEN:** Voor bovenwijdte 81 (86, 91, 96, 101) cm. Zie AANPASSING VAN HET PATROON voor grotere maten. **PROEFLAP:** Weef-kant: 40 st. = 16,6 cm en 60 t. = 16,5 cm (Sg. 7). Tr. st.: 40 st. = 14,2 cm en 60 t. = 14,3 cm (Sg. 5). **BOORDSTEEK:** 1 x 1, Sg. 2/2.

## AANPASSING VAN HET PATROON

Voor grotere maten: Verander afmeting 'A', schuif middenvoor opzij met halsvorming. Schouder tot mouwboord opnieuw tekenen.

## GESCHIKTE GARENS

Voor dit losvallende kledingstuk werd een lichtgewicht wol gebruikt, waardoor de weef-kantsteek goed tot zijn recht komt. Deze bepaalde steek heeft vaak de neiging het breiwerk wat stijf en 'zwaar' te maken en om deze reden zijn wat zwaardere garens niet geschikt voor dit bepaalde ontwerp.

## BREIWIENKEN

Begin en eindig het breiwerk met RG. Er werden wat moeilijkheden ondervonden

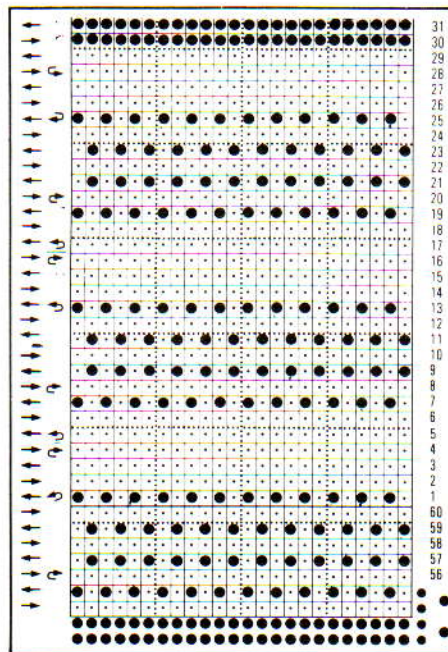

gedurende het meerderen van de steken en het opzetten van steken voor de onderarm. U kunt dit oplossen door met RG 2 extra stukjes van minstens 65 st. te breien die lang genoeg zijn om de gewichtjes eraan te hangen. Waar dan gemeerd of opgezet moet worden, kunt u de st. van het extra stukje opnemen en op nld. zetten. Als de trui af is, raden we u aan de st. die van het RG opgenomen zijn met een stikst. vast te zetten zodat rafelen wordt voorkomen. U kunt dan het RG verwijderen.

## PROEFLAPJES

Er werd 1 tr. st. proeflap en een weef-kant-st. proeflapje gebreid. (De tr. st. proeflap

was 2 Sg. strakker dan de weef-kantst.) De lapjes werden vervolgens opgeperst met een stoomstrijkijzer en er werd enkele uren gewacht voor het opmeten.

## AFWERKING

De delen opspelden en oppersen. Met een stiksteekje één schoudernaad sluiten.

**HALSBOORD:** Met de tr. st.-maatschaal het aantal voor de halsboord benodigde steken uitrekenen. Met H opzetten en 8 cm boordst. breien. Op HB overzetten, 3 t. tr. st. breien. Rest-breien.

**SIERHALSBOORD:** met inbreikleur: opzetten als voor halsboord maar ca. 54 st. toevoegen. Sg 3/3, 20 t. boordst. breien. Op HB overzetten en 1 t. breien. Rest-breien. Hetzelfde aantal nld. naar de B-st. schuiven als voor de halsboord en de laatste t. die met H gebreid is op de nld. terugzetten (gelijk verdeeld langs de t. mind.). Met de verkeerde kant van het werk naar u toe, st. langs de hals opnemen en op dezelfde nld. zetten. Met H, Sg. 7, 1 t. breien. Met de averechte kant van de halsboord naar u toe, de opgezette st. van de halsboord opnemen en op nld. zetten. 1 t. breien en afkanten. Tweede schoudernaad sluiten (de sierboord vrijlaten). De naad van de sierboord sluiten. De halsboord naar buiten slaan en met een stiksteekje vastzetten door de laatste t. die met H gebreid is.

**TAILLEBOORDEN:** Met de tr. st.-maatschaal het aantal benodigde steken uitrekenen. Met H opzetten, 7 cm boordst. breien. Op HB overzetten. Met de verkeerde kant van het werk naar u toe, st. langs de onderkant opnemen en op nld. zetten. Sg. 10, 1 t. breien en afkanten.

**MOUWBOORDEN:** Als boord opzetten en 6 cm boordst. breien. Op HB overzetten. Met de verkeerde kant van het werk naar u toe, st. langs de onderkant van de mouw opnemen en op nld. zetten. Sg. 10, 1 t. breien en afkanten. Met stikst. de zij- en mouwnaden sluiten. Met stoomstrijkijzer oppersen.

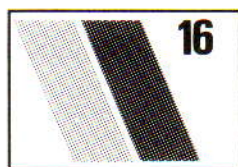

## NOORSE TRUI

**MACHINES:** A en C met DB en Brei-geleider. **BENODIGDHEDEN:** Phildar Anouchka, 40 m/100 gr.: H 300 (300, 350, 350, 400) gr.; 1e en 2e inbreikleur 100 gr. **MATEN:** Voor bovenwijdte 81 (86, 91, 96, 101) cm. Zie AANPASSING VAN HET PATROON voor grotere maten. **PROEFLAP:** 40 st. = 14,8 cm en 60 t. = 17 cm (Sg. 8). **BOORDSTEEK:** 1×1, Sg. 2/2.

### AANPASSING VAN HET PATROON

Voor grotere maten: Verander afmeting 'A', schuif middenvoor opzij met halsvorming. Schouder tot mouwboord opnieuw tekenen. Het noorse patroongebied aangeven.

### GESCHIKTE GARENS

Dit is een losvallend kledingstuk dat in twee delen gebreid wordt, met een ronde hals. We hebben een goede kwaliteit garen gekozen (acryl/wol) die licht genoeg is voor een goede pasvorm, maar ook warm en comfortabel is.

### BREIWIJENKEN

Met de 1e inbreikleur in toevoerog A, 2 t. breien. Vervolgens H in toevoerog A en 1e

inbreikleur in toevoerog B. (Deze werkwijze tegen het einde omdraaien.) Kaart inbrengen en op toer 8 vergrendelen. Met noorse patr. beginnen volgens kaart hier afgedrukt, de nld. die met 'X' aangegeven worden naar de D-st. schuiven. Bij het laatste gedeelte van het noorse patr. de nld. die boven de op de kaart aangegeven lijn geselecteerd zijn, terug naar de B-st. schuiven.

### PROEFLAPJES

Er werd een tr. st. proeflapje en een noors proeflapje gebreid. De tr. st. proeflap werd  $\frac{2}{3}$  steekgrootte strakker dan de noorse gebreid. De lapjes werden de volgende dag opgeperst en opgespeld. Ze werden op elkaar gelegd en met een stoomstrijkijzer aan de averechte kant opgeperst.

### AFWERKING

Eén schoudernaad met maasst. sluiten. Met de tr. st.-maatschaal het aantal voor de halsboord benodigde steken uitrekenen. De st. opnemen en op nld. plaatsen met de goede kant van het werk naar u toe. Sg. 8, 1 t. met H breien. Op boordst. overzetten en ca. 24 t. breien. Op HB overzetten, Sg. 8, 2 t. breien. Rest-breien. Tweede schouder- en halsboordnaad sluiten. Halsboord naar buiten slaan en met een stikst. vastzetten door de laatste t., die met H gebreid is. St. aan onderkant van de mouw opnemen en op nld. zetten. Met inbreikleur, Sg. 8, 1 t. breien. Op boordst. overzetten en ca. 37 t. breien. Soepel afkanten. Met de stekenmaatschaal het aantal voor de boorden benodigde st. uitrekenen en met de verkeerde kant van het werk naar u toe, de st. aan de onderkant van het voor- of achterpand gelijk verdeeld op nld. zetten. Met H, Sg. 8, 1 t. breien. Op boordst. overzetten en 36 t. breien. Sg. 8/8, 1 t. breien. Op HB overzetten en met de tongennaald in kettingst. afkanten. Onderarm- en boordnaden sluiten. Lichtjes oppersen met een stoomstrijkijzer.

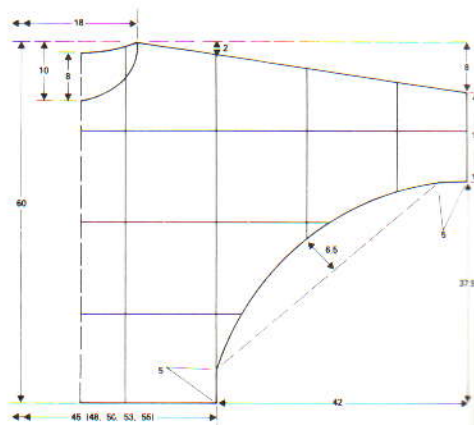

tekenen. Voor het aangeven van de blokken de totale breedte van de voorboord door drieën delen en deze afmeting gebruiken om de blokken te tekenen.

### GESCHIKTE GARENS

U kunt ieder soort zacht garen gebruiken en een textuurgaren is wellicht een goed idee om de foutjes te verbergen die een beginner zou kunnen maken bij het intarsia-breien. Als verschillende soorten garens gecombineerd gebruikt worden is het belangrijk dat deze met dezelfde stekenverhouding gebreid kunnen worden.

### BREIWIJENKEN

De intarsiaslede gebruiken.

### PROEFLAPJES

De tr. st. proeflap werd de volgende dag aan de verkeerde kant opgeperst.

### AFWERKING

Eén schoudernaad sluiten. Met de stekenmaatschaal het aantal voor de halsboord benodigde st. uitrekenen, de st. met de goede kant van het werk naar u toe opnemen en op nld. zetten. Sg. 6, met H 1 t. breien. Op boordst. overzetten. 24 t. boordst. breien. Op tr. st. overzetten. Sg. 6, 2 t. breien. Rest-breien. Tweede schoudernaad en halsboordnaad sluiten. Halsboord naar buiten slaan en met een stikst. vastzetten door de laatste t. die met H gebreid is. Het werk opspelden en lichtjes oppersen. St. langs de onderkant van de mouw opnemen. 30 t. boordst. breien. Afkanten. Met de stekenmaatschaal het aantal voor de boord benodigde st. uitrekenen, de st. met de verkeerde kant van het werk naar u toe opnemen en op nld. zetten. Met H, Sg. 6, 1 t. breien. Op boordst. overzetten en 30 t. breien. Afkanten. Onderarm- en boordnaden sluiten.

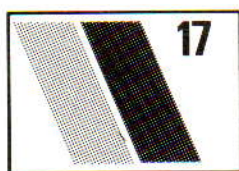

## PATCHWORK INTARSIA TRUI

**MACHINES:** A, B of C met DB en Brei-geleider. **BENODIGDHEDEN:** Crepe-acryl, 325 m/100 gr.: donkerblauw (H) 300 (300, 325, 325, 350) gr.; helderblauw (1e contrastkleur) 225 (225, 250, 250, 275) gr. Angora Schewe 475 m/100 gr.: wit (2e contrastkleur) 140 (140, 160, 160, 180) gr. **MATEN:** Voor bovenwijdte 81 (86, 91, 96, 101) cm. Zie AANPASSING VAN HET PATROON voor grotere maten. **PROEFLAP:** Tr. st.: 40 st. = 13,6 cm en 60 t. = 15 cm (Sg. 6). **BOORDSTEEK:** 1×1, Sg. 2/2.

### AANPASSING VAN HET PATROON

Voor grotere maten: Verander afmeting 'A', schuif middenvoor opzij met halsvorming. Schouder tot mouwboord opnieuw

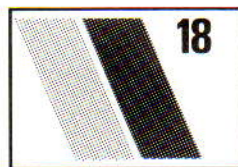

## TRUI

**MACHINES:** A, B of C met DB en Brei-geleider. **BENODIGDHEDEN:** Crepe-acryl 100%, 480 m/100 gr.: rood 310 (330, 350, 370, 390) gr.; geel 190 (200, 210, 220, 230) gr.; groen 225 (250, 275, 300, 325) gr. **MATEN:** Voor bovenwijdte 81 (86, 91, 96,

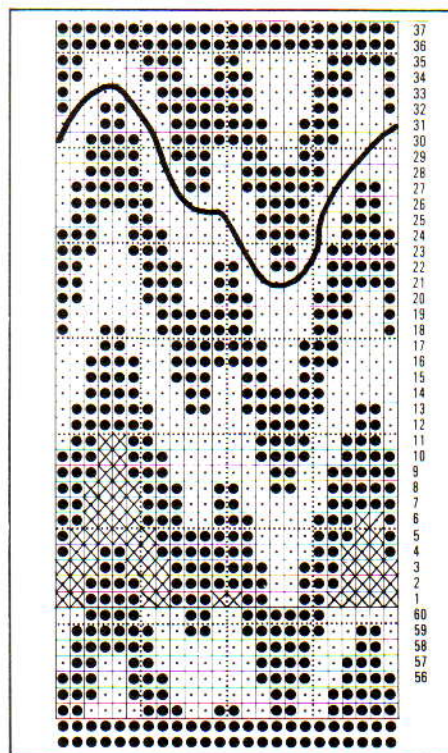



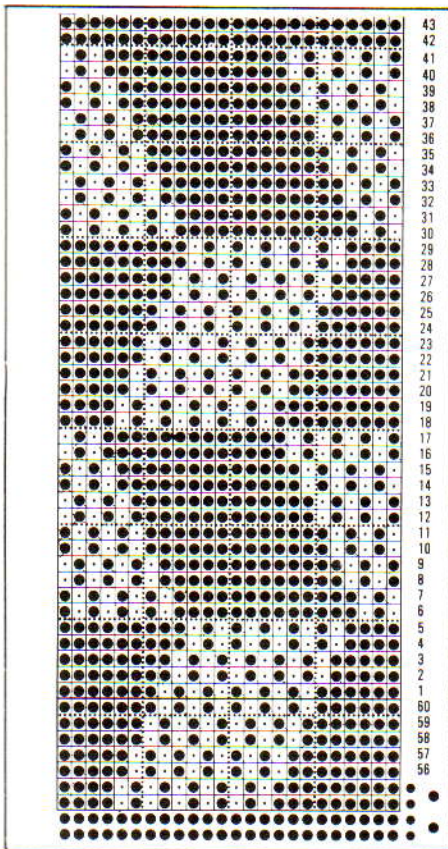

101) cm. **PROEFLAP:** Tuckst.: 40 st. = 13 cm en 60 t. = 8,75 cm (Sg. 4). **BOORD-STEELK:** Mouw- en tailleboord: 2x2, Sg. 1/1; kraag: voor VB opzetten, 0/0, 1 ronde t. breien en nld. als volgt selekteren:

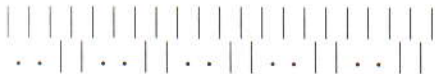

Sg. 1/1. Laatste t., Sg. 8/8. 1 t. breien en op HB zetten en met de tongennaald in kettingst. afkanten.

#### AANPASSING VAN HET PATROON

Voor de grotere maten, verander afmeting 'A' en schuif middenvoor met de halsvorming opzij. Schouder tot mouwboord opnieuw tekenen.

#### GESCHIKTE GARENS

We hebben een lichtgewicht 100% acryl gekozen dat geschikt is voor de tuckst. en de kraag. Daar de tuckst. het breiwerk wat 'zwaarder' maakt, raden we aan geen zware garens voor dit ontwerp te gebruiken.

#### PROEFLAPPEN

Er werd één tuckst., één tr. st. en één VB proeflap gebreid. Er werd een aantal uren gewacht met het opmeten.

#### BREIWENKEN

Begin en eindig het werk met RG. De tuckst. en de kraag als volgt breien: 2 t. rood, 2 t. groen (x3), 2 t. rood, 2 t. geel (x3).

#### AFWERKING

Schouder naden sluiten. RG aan de onderkant van de mouw uithalen en st. van de mouw op nld. zetten. Op boordst. overzetten en een boord van ca. 7 cm breien. Met de tongennaald in kettingst. afkanten.

Met de tr. st.-maatschaal het aantal voor de tailleboord benodigde st. uitrekenen (overeenkomend met de mouwboord). Zijkanten sluiten. **KRAAG:** De VB-stekmaatschaal gebruiken om het aantal st. langs de hals uit te rekenen. Voor VB opzetten en overzetten zoals op de teltekening. Doorbreien tot de kraag ca. 17 cm is. Met de tongennaald in kettingst. afkanten. De kraagnaad over een lengte van ca. 2,5 cm sluiten. Kraag zoals geïllustreerd langs de hals naaien.

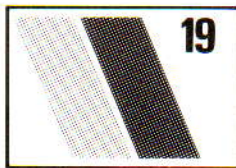

#### TWEEDELIG PAKJE

**MACHINES:** A, B en C met DB en Breigeleider. **BENODIGDHEDEN:** 100% wol Diana, 525 m/100 gr.: H 300 (325, 350, 375, 400) gr.; 100% viscose, 500 m/100 gr.: Brilliant (kontrastkleur) 160 (170, 190, 200, 225) gr. 6 kleine en 3 middelgrote knoopjes. **MATEN:** Voor bovenwijdte 81 (86, 91, 96, 101) cm. **PROEFLAP:** Tr. st. (H): 40 st. = 12,3 cm en 60 t. = 13,7 cm (Sg. 4); tr. st. en kantstrepen (20 t. H, 4 t. inbreikleur in kantpatr.): 40 st. = 12,3 cm en 60 t. = 14,8 cm (Sg. 4); kant gebreid met inbreikleur: 40 st. = 12,3 cm en 60 t. = 18,7 cm. **BOORD-STEELK:** Kabbelst.: 40 st. = 12,3 cm en 60 t. = 8 cm. Sg. 3/3, Regelaar stekendichtheid op 'II'. **OPMERKING:** Gebruik 1x1 kantkaart.

#### AANPASSING VAN HET PATROON

Gebruik het basispatroon, verhoog de voorhals met 2 cm en achterhals met 1 cm, en haal 4 cm van de totale halsbreedte af. Teken de hals en schouder opnieuw. Trek een streepje halverwege middenvoor en zijnaad en trek een verticale lijn naar de schouder. Besluit hoe breed de plooi moet worden en geef dit met een stippelijntje aan weerskanten van de verticale lijn aan (de plooiën worden alleen aan de voorkant gemaakt) en langs de middenvoorlijn. De mouwboorden, kraag en tailleboord zijn ca. 8 cm lang. De mouwboorden zijn half zo breed als de totale breedte van de onderkant van de mouw.

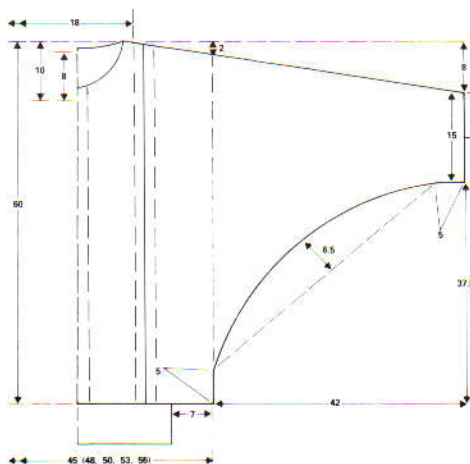

#### GESCHIKTE GARENS

We raden een lichtgewicht soort (pure) wol aan; de mouwboorden, kraag, tailleboord en rok kunnen echter beter met 100% viscose gebreid worden, dat mooi valt. We raden een zwaar, maar fijn soort garen aan voor de rok.

#### BREIWENKEN

**KABELSTEELK:** (gebreid met contrastkleur) \*5 t. VB met Regelaar stekendichtheid op 'II'. 1 t. VB met Regelaar stekendichtheid op 'I' breien. Beide PART-toetsen op het HB indrukken en 4 t. op alleen het DB breien\*. Van \* tot \* herh. **STREPEN:** na het streep patroon (d.w.z. tr. st. en kant) 7 maal herhaald te hebben, op het Breigeleider transparant aangeven waar de strepen op de tweede mouw moeten beginnen. Niet vergeten dat elke keer als u van steek verandert, u de instelling van de Breigeleider-ruiter moet bijstellen, zodat het breiwerk met de proeflap overeenkomt. **PLOOI:** opmeten vanaf de stippelijntje, kruisend over de dikke lijn, naar de tweede stippelijntje, en het aantal voor het kantpatr. benodigde t. uitrekenen. Gedurende het breien: \*tot de eerste stippelijntje breien en een aantekening maken van de TT-stand. Tot de dikke lijn werken en een aantekening maken van het aantal gebreide toeren. De transmissie van de breigeleider buiten werking stellen. Sg. 10, 1 t. breien. Met Sg. 4 het aantal t. vanaf de stippelijntje naar de dikke lijn breien. Op de contrastkleur overgaan en in kant doorg. voor de plooi. Op H overgaan en met tr. st. het aantal toeren breien dat u heeft opgetekend vanaf de stippelijntje naar de dikke lijn. Sg. 10, 1 t. breien. De transmissie van de breigeleider in werking stellen\*, tot de volg. plooi breien en van \* tot \* herh.

#### PROEFLAPPEN

Er werden 4 proeflappen gebreid: één in tr. st., één in tr. st. met kanten strepen, één in kant, en één in de kabbelsteek. Ze werden de volgende dag opgespeld, op elkaar gelegd (behalve de kabbelstr.-proeflap) en in de breedte opgeperst (zie Inleiding).

#### AFWERKING

Het achterpand opspelden en oppersen. Het voorpand opspelden en oppersen, de plooiën maken en nogmaals persen. Schouder naden sluiten. Mouwboorden breien. St. langs de onderkant van de mouw opnemen en gelijk verdeeld over de t. op nld. zetten. Sg. 10, 1 t. breien en afkanten. Tailleboord breien en st. langs de onderkant van het werk opnemen en op nld. zetten. Sg. 10, 1 t. breien en afkanten. Onderarmnaden sluiten, mouwboord- en tailleboordnaden sluiten. Met de tr. st.-maatschaal het aantal voor de kraag benodigde steken uitrekenen. Voor VB opzetten en 6 maal het kabbelst.-patr. herh., 5 t. breien, afwerken met 5 ronde t. Rest-breien. De kraag aan de buitenkant met een stikst. vastzetten door de laatste t. die met H gebreid is. Het RG uithalen. De kraag aan de binnenkant vastzetten, en het RG uithalen.

## ROK

**MACHINES:** Alle machines met DB. **BENODIGDHEDEN:** 100% viscose, 500 m/100 gr. Brilliant: 500 (550, 575, 600, 625) gr. 2 cm breed elastiek, lang genoeg voor de taille plus 5 cm. **MATEN:** Voor heupbreedte 86 (91, 96, 101, 106, 111) cm. **PROEFLAP:** De steekgrootte verandert vaak, en we raden daarom aan dat u de instructies uiterst zorgvuldig opvolgt.

### BANEN

Maat 86-91 : 2 banen van 198 st.  
Maat 96-101 : 3 banen van 142 st.  
Maat 106-111 : 3 banen van 156 st.

### NAALDENSTAND

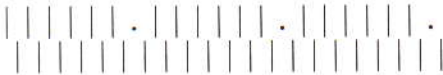

Reg. stekendichtheid II

Het aantal benodigde st. opzetten. 000. Sg. 4/4. De st. zoals op de tekening aangegeven overzetten. \*43 t. breien, de steekgrootte op zowel het HB als het DB met 1/3 verminderen\*. Van \* tot \* herh., eindigend met Sg. 1 1/2 / 1 1/2. Alle st. op het HB overzetten. Sg. 2, 10 t. breien. Sg. 10, 1 t. breien. Sg. 2, 10 t. breien en afkanten.

### AFWERKING

De tailleboord oppersen. Elastiek door de banen rijgen. Alle naden met maasst. sluiten. Lichtjes oppersen. **OPMERKING:** De rok zal enigszins 'uitzakken'.

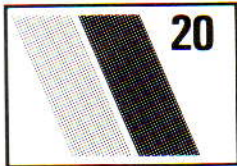

### BEDJASJE

**MACHINES:** A en C met DB en Breigeleider. **BENODIGDHEDEN:** Acryl-mohair 80/20, 396 m/100 gr.: 600 (600, 650, 650, 700) gr. **MATEN:** Voor bovenwijdte 81 (86, 91, 96, 101) cm. Zie AANPASSING VAN HET PATROON voor grotere maten. **PROEFLAP:** 40 st. = 17,8 cm en 60 t. = 13,2 cm (Sg. 7 1/3). **BOORDSTEEL:** Voor boord en doorlopende ceintuur: VB, Sg. 2/2.

### AANPASSING VAN HET PATROON

Voeg 4 cm aan de totale breedte van de achterhals toe en teken de halsvorming opnieuw. Voor de voorpanden: teken de totale breedte van het achterpand aan de onderkant en trek een lijn van de schouder naar de tegenovergestelde onderkant van het kledingstuk.

### GESCHIKTE GARENS

Voor dit ontwerp kunt u het beste een zacht soort garen gebruiken zodat het kledingstuk mooi valt. We hebben een garen gekozen met een 'pluizige' structuur waardoor de kantsteek goed tot zijn recht komt.

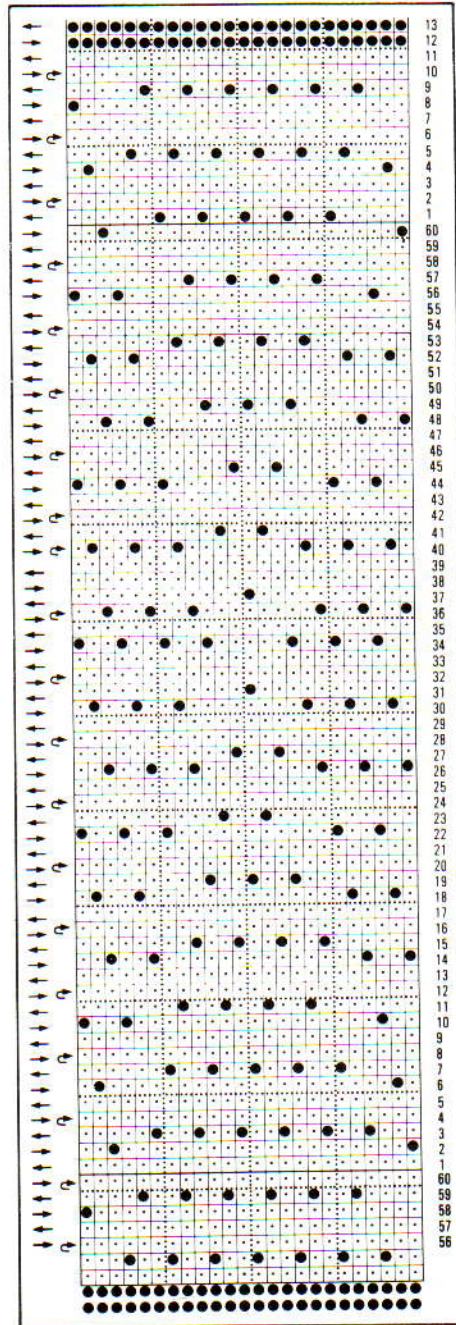
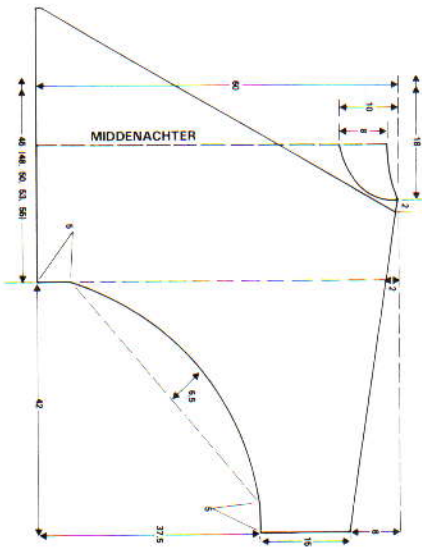

### BREIWIJENKEN

Begin en eindig de voorpanden en het achterpand met RG en begin met alle delen aan de onderkant. Mouwboorden en voor-/ach-

terhalsboorden.: begin met RG en brei een paar t. \*Met H, 1 t. breien, Sg. 10. Sg. 6, 6 t. breien. Sg. 10, 1 t. breien. Sg. 6, 8 t. breien. De zoom omslaan\*\*. Sg. 6, 4 t. breien\*. Van \* tot \* eenmaal herh. Dan van \* tot \*\* eenmaal herh. Sg. 6, 1 t. breien. Rest-breien.

### PROEFLAPJES

Er werden drie proeflapjes gebreid, 1 in kant, 1 in tr. st. (Sg. 6) en 1 in VB. De lapjes werden de volgende dag lichtjes opgeperst aan de verkeerde kant met een stoomstrijkijzer.

### AFWERKING

De schouderaden sluiten. Met de goede kant van de mouwboorden naar u toe, het RG uithalen en de st. op nld. zetten. Met de verkeerde kant van het werk naar u toe, het RG aan de onderkant van de mouw uithalen en de st. op dezelfde nld. zetten. 1 t. breien, Sg. 10, en afkanten. Onderarmnaden en mouwboordnaden sluiten. Met de kant-stekenmaatschaal het aantal voor de voorbiezen benodigde steken uitrekenen. De voorbiezen breien zoals aangegeven voor de mouwboorden. (De bies op de nld. terugzetten met de goede kant van het werk naar u toe en st. opnemen langs de vooropening. Plaats de st. op dezelfde nld., brei 1 t. en kant af.) Met de tr. st.-maatschaal het aantal voor de achterhals benodigde steken uitrekenen. Brei achterhalsboord zoals aangegeven voor voorbiezen en sluit de naden. Over 16 st. op het HB voor VB opzetten en brei dit net zolang totdat het langs de taille past plus 2 uiteinden zodat dit geknoopt kan worden. Afkanten. Aan de taille zetten. Licht oppersen.

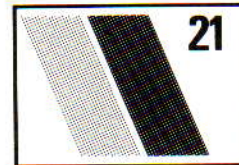

### TUCKSTEEK KABELTRUI

**MACHINE:** C met DB en Breigeleider. **BENODIGDHEDEN:** Slubkatoen 340 m/100 gr., bv. Cotaline: H 500 (550, 600, 650, 700) gr.; KK: 50 (50, 50, 80, 80) gr. **MATEN:** Voor bovenwijdte 81 (86, 91, 96, 101) cm. Zie AANPASSING VAN HET PATROON voor de grotere maten. **PROEFLAP:** 40 st. = 16 cm en 60 t. = 12,2 cm over het kabel-en tuckpatr. (Sg. 9 1/2). **BOORDSTEEL:** 2x2, Sg. 3/3.

### AANPASSING VAN HET PATROON

Voor de grotere maten, verander afmeting 'A', schuif middenvoor opzij met halsvorming, schouder tot mouwboord opnieuw tekenen.

### GESCHIKTE GARENS

Garens die zwaarder dan 4-draads zijn worden niet aanbevolen daar dit problemen met de tuck-st. op zou kunnen leveren. Het hier gekozen garen is een mengsel van katoen en acryl. Een garen van 100% katoen heeft niet genoeg 'rek' en wordt daarom afgeraden.

SCHAKELAAR NO. 6  
IN BOVENSTE STAND

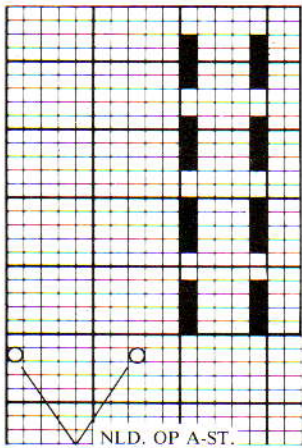

**PROEFLAP**

Er werd één proeflap gebreid, en er werd een aantal uren gewacht voor het opmeten. Niet oppersen.

**BREIWIJZEN**

De nld. in A-st. tellen als steken.

**KABELPATR.**

Naaldenstand:

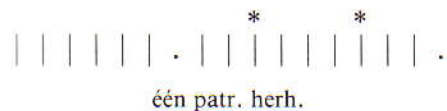

\* = tucknld.  
· = nld. in A-st.

Met RG st. zoals getoond op transparant opzetten. Een paar t. breien en eindigen met SAL. De veranderknop op 'KC' zetten, 1 t. breien. De st. zoals in het diagram (1) getoond overzetten. Beide TUCK-toetsen indrukken. De kabel wordt tussen de twee nld. in de A-st. op elke 12e t. gebreid, door 3 st. over 3 st. te kruisen. Op de 6e t. van het patr. wordt met nog een kabel begonnen. Gedurende het breien van de laatste toer vóór de kabel, de nld. die op de A-st. staan, naar de B-st. schuiven. De t. breien en het lusje vrijmaken door de nld. naar de A-st. terug te schuiven. Dit lusje maakt het vormen van de kabels gemakkelijker.

**AFWERKING**

Schouderaden sluiten. De werkelijke st. (dus niet de lussen van de nld. in de A-st.) langs de mouwboord opnemen en op nld. zetten. Met KK en H, als volgt in boordst. breien: 2 t. H, 2 t. KK gedurende ca. 30 t., eindigend met 2 t. H. Afkanten. Met de stekenmaatschaal het aantal voor de tailleboord benodigde st. uitrekenen, en deze als mouwboorden breien. Onderarmnaden sluiten. Met de stekenmaatschaal het aantal voor de hals (plus 5 cm) benodigde st. uitrekenen. Voor VB opzetten, vervolgens st. zoals op het diagram (2) getoond overzetten. Streeppatr. breien, Sg. 7/5, tot ca. 15 cm breien. Afkanten. Kraag aannaaien (zie illustratie). Niet oppersen.

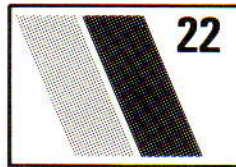

**GEOMETRISCHE TRUI**

**MACHINES:** A, B of C met DB en Breigleider. **BENODIGDHEDEN:** Acryl-wol, 450 m/100 gr. eventueel Layette: grijs 175 (200, 225, 250, 275) gr.; roze en blauw 110 (130, 150, 170, 190) gr. van elk. **MATEN:** Voor bovenwijdte 81 (86, 91, 96, 101) cm. Zie AANPASSING VAN HET PATROON voor grotere maten. **PROEFLAP:** 40 st. = 13,3 cm en 60 t. = 15 cm (Sg. 6 1/3). **BOORDSTEEK:** Mouw- en tailleboorden: 2 x 2, Sg. 2/2; sierstroken: VB, Sg. 2/2.

**AANPASSING VAN HET PATROON**

Het midden van de totale lengte van het kledingstuk ('A') aangeven. Teken een lijn van 'A' naar 'B', dan van 'A' naar 'C'. Dit gedeelte wordt van de onderkant van de mouw naar punt 'A' gebreid. Teken secties 'D' en 'E' opnieuw. Dit wordt van de tailleboord naar de hals gebreid.

**GESCHIKTE GARENS**

Dit is een ruim vallend kledingstuk met een vrij grote kraag. Alle soorten zacht garens zijn dus geschikt. We hebben een mengsel van acryl en wol van goede kwaliteit gekozen.

**PROEFLAPPEN**

Er werd een tr. st. lapje gebreid dat de volgende dag lichtjes aan de verkeerde kant opgeperst werd. Voor VB: 5 st. opzetten, Sg. 2/2, aantal benodigde t. breien, volgende dag opmeten.

**BREIWIJZEN**

De mouwboorden worden het laatste gebreid. De st. langs de onderkant van de mouw opnemen. Ca. 72 t. boordst. breien en afkanten. Voor het uitrekenen van de benodigde lengte voor de sierstroken, 'B' naar 'A' meten en dan 'A' naar 'C' meten. De verkregen afmeting op het transparant in een rechte verticale lijn tekenen.

**AFWERKING**

Alle delen van voor- en achterpand samen-naaien. Eén schoudernaad sluiten. Met de

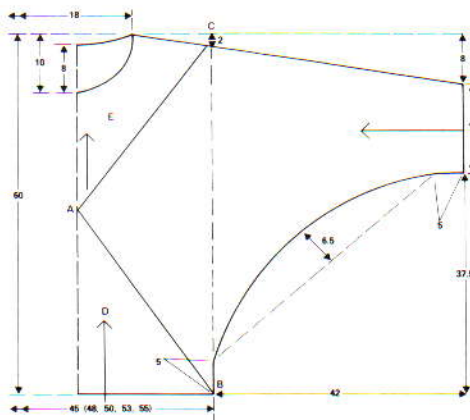

stekenmaatschaal het aantal voor de halsboord benodigde t. uitrekenen, de st. met de goede kant van het werk naar u toe opnemen en op nld. zetten. Sg. 7, 200 t. breien. Rest-breien. Tweede schoudernaad sluiten. Halsboord naar buiten slaan en met een stikst. vastzetten door de laatste t. die met H gebreid is. Met maasst. de bovenarmnaden sluiten. Mouwboorden breien. Onderarm- en mouwboordnaden sluiten. De mouwboorden naar binnen slaan en vastzetten. De sierstroken maken en over de naden naaien.

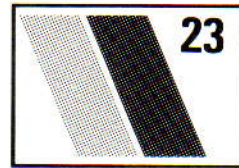

**KINDERTRUI, -JASJE EN -MUTS**

**MACHINES:** A, B of C. **BENODIGDHEDEN:** Tabea 100% wol, 380 m/100 gr.: Voor trui, jasje en muts — A (lila) 400 (410, 420, 430) gr.; B (gebroken wit) 250 (260, 270, 280) gr.; C (rood) 50 (60, 70, 80) gr.; D (groen) 30 (40, 50, 60) gr. **MATEN:** Voor bovenwijdte 61 (66, 71, 76) cm. **PROEFLAP:** Noors: 40 st. = 12,9 cm en 60 t. = 15,4 cm (Sg. 6). **BOORDSTEEK:** 1 x 1, Sg. 3/3.

**KLEURENVOLGORDE — KAART 1**

- 1e, 2e en 3e t. A in toevoeroog A en B in toevoeroog B
  - 4e t. alleen A
  - 5e t. A in toevoeroog A en C in toevoeroog B
  - 6e t. alleen A
  - 7e, 8e en 9e t. A in toevoeroog A en B in toevoeroog B
  - 10e t. alleen A
  - 11e t. A in toevoeroog A en D in toevoeroog B
  - 12e t. alleen A
- Deze 12 t. herh.

**KLEURENVOLGORDE — KAART 2**

- 1e en 2e t. alleen A
  - 3e t. A in toevoeroog A en C in toevoeroog B
  - 4e en 5e t. alleen A
  - 6e t. A in toevoeroog A en D in toevoeroog B
  - 7e en 8e t. alleen A
  - 9e t. A in toevoeroog A en C in toevoeroog B
  - 10e en 11e t. alleen A
  - 12e t/m 23e t. Met B 12 t. tr. st. breien
  - 24e t/m 34e t. De 11 t. noors zoals hierboven breien, maar D i.p.v. C gebruiken en C i.p.v. D
  - 35e t/m 46e t. Met B 12 t. tr. st. breien
- Deze 46 t. herh.

**ACHTERPAND TRUI**

Kaart 1 inbrengen (deze voor de hele trui gebruiken) en op toer 6 vergrendelen. Met A, 103 (111, 119, 127) st. opzetten en 16 t. boordst. breien. Op HB overzetten, 000. Sg. 6, kaart vrijmaken en het patr. breien tot de TT op 96 (104, 112, 122) staat.

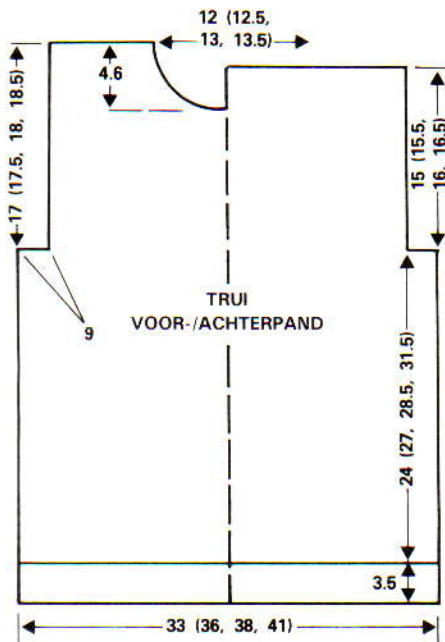

### Armsgat

SAR. 000. 8 (8, 9, 9) st. aan het beg. van de volg. 2 t. afkanten\*\*. Tot TT 58 (60, 62, 64) breien. Afkanten.

### VOORPAND

Als achterpand tot \*\*. SAR, 000. Tot TT 46 (48, 50, 52) breien.

### Hals

SAR. De middelste 21 (23, 25, 27) st. afkanten en de 33 (36, 38, 41) nld. aan de linkerkant naar de E-st. schuiven. Doorg. met de 33 (36, 38, 41) st. aan de rechterkant. 1 st. aan de halszijde op de volg. 4 t. mind., vervolgens op elke 2e t., in totaal 4 maal. Tot TT 66 (68, 70, 72) breien. Afkanten. De st. aan de linkerkant weer naar de B-st. terugschuiven en deze zijde in spiegelbeeld afbreien.

### MOUWEN

De kaart terugzetten en op toer 6 vergrendelen. Met A 61 (67, 71, 77) st. opzetten en 16 t. boordst. breien. Op HB overzetten. 000. Sg. 6, de kaart vrijmaken en het patr. breien. 1 st. aan weerskanten van elke 6e (7e, 9e, 9e) t. meer., in totaal 18 maal. Tot TT 114 (130, 146, 164) breien. Aan weerskanten van de t. een merkdraadje aanbrengen. Nog 10 (10, 12, 12) t. breien. Afkanten.

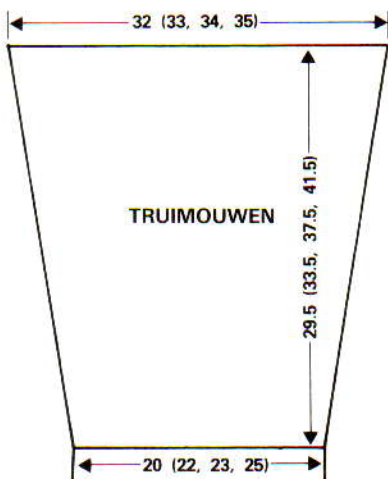

### HALSBOORD EN AFWERKING

Rechter schoudernaad sluiten. Met de goede kant van het werk naar u toe, 113 (117, 121, 125) st. gelijk verdeeld langs de hals opnemen. Met A, Sg. 6, 1 t. breien. Op 1x1 boordst. overzetten. Sg. 2/2. 000. 30 t. boordst. breien. Op HB overzetten. Sg. 6, 2 t. breien en rest-breien. Linker schoudernaad en halsboordnaad sluiten. Halsboord naar buiten slaan en met een stikst. vastzetten door de laatste t. die met A gebreid is. Mouwen inzetten (de t. na de merkdraadjes aan de afgekante st. aan de onderarm van het voor- en achterpand naaien). Zij- en mouwnaden sluiten.

### ACHTERPAND JASJE

Kaart 2 inbrengen (deze voor het hele jasje gebruiken) en op toer 1 vergrendelen. Met A, 111 (119, 127, 135) st. opzetten. 16 t. boordst. breien. Op HB overzetten. 000. Sg. 6. De kaart vrijmaken en het patr. breien tot TT 92 (102, 106, 116)\*\*.

### Raglan

SAR. 000. 3 st. aan het beg. van de volg. 2 t. afkanten. 1 st. aan weerskanten van de volg. en elke volg. 2e t. mind., in totaal 16 (18, 21, 25) maal, vervolgens op elke t., 24 (23, 21, 18) maal. Er blijven 25 (31, 37, 43) st. over. Afkanten.

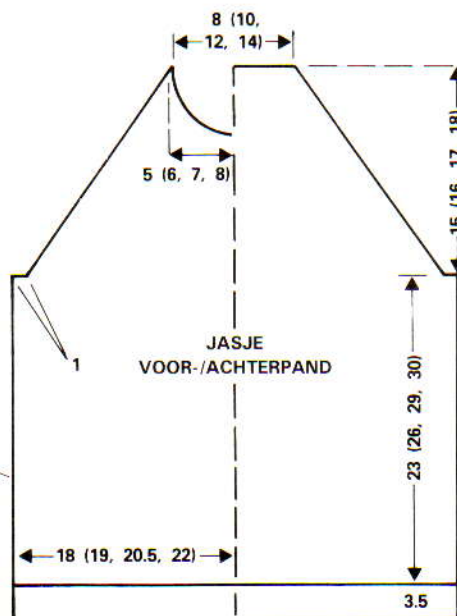

### RECHTER VOORPAND

55 (59, 63, 67) st. opzetten en als achterpand breien tot \*\*.

### Raglan

SAR. 000. 3 st. aan het beg. van de volg. t. afkanten. 1 st. aan het beg. (raglanzijde) van elke volg. 2e t. mind., in totaal 16 (18, 21, 25) maal, vervolgens op elke t., 24 (23, 21, 18) maal, en TEGELIJKERTIJD, als de TT op 41 staat...

### Hals

SAL. Doorg. met raglanminderingen, en 3 (5, 7, 9) st. aan het beg. van de volg. t. afkanten, vervolgens 1 st. aan de halszijde op de volg. en elke volg. 2e t. mind., in totaal 7 (8, 9, 10) maal. Doorg. met de raglanmindering tot er geen st. meer over zijn.

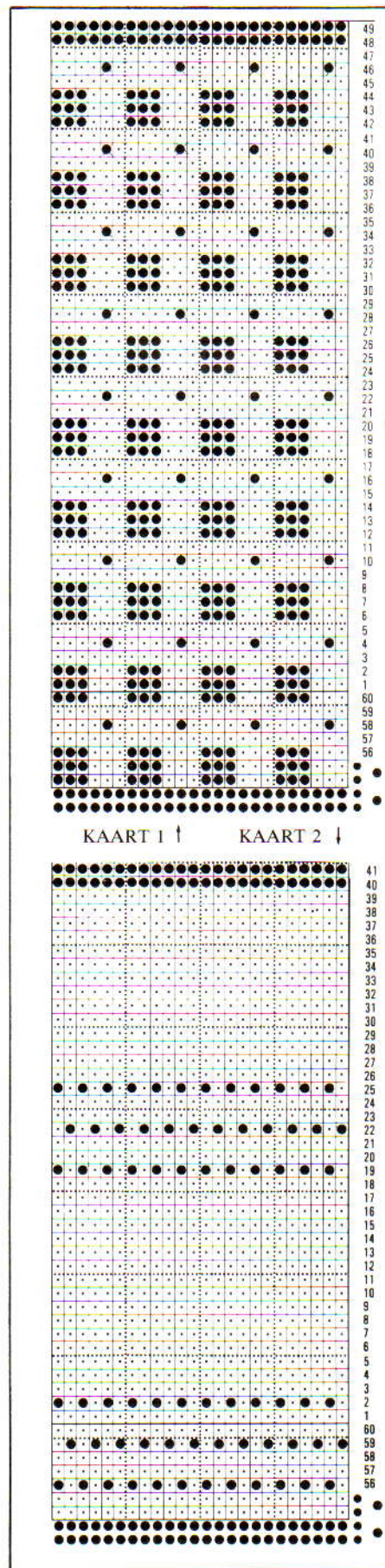

### LINKER VOORPAND

Als rechter voorpand, in spiegelbeeld.

### MOUWEN

Met A, 55 (61, 67, 73) st. opzetten. 16 t. boordst. breien. Op HB overzetten. 000.

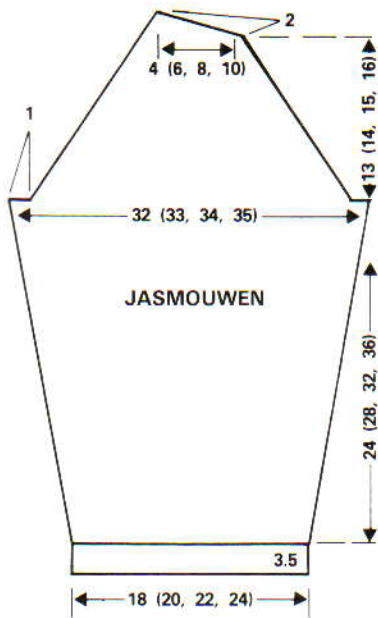

Sg. 6. Beginnend op de 1e (39e, 29e, 23e) t. van het patr., 1 st. aan weerskanten van elke 4e (5e, 6e, 8e) t. meerd., tot er 99 (101, 105, 107) st. zijn. Tot TT 92 (110, 124, 140) breien, eindigend met dezelfde patroon toer als achterpand vóór de raglan.

#### Raglan

SAR. 000. Als achterpand tot TT 52 (56, 60, 64). 25 (25, 27, 27) st. SAR. Doorg. met 1 st. mind. aan de linkerkant op elke t., en TEGELIJKERTIJD 5 (5, 6, 6) st. aan het beg. van de volg. en elke 2e t. mind., in totaal 3 maal. De overb. st. afkanten. Een tweede mouw in spiegelbeeld breien.

#### KRAAG EN AFWERKING

De raglannaden sluiten. Zij- en mouwnaden sluiten. 1 t. halve vasten langs de vooropeningen haken.

#### KRAAG

Met de goede kant van het werk naar u toe, 131 (139, 147, 155) st. gelijk verdeeld langs de halszijde opnemen. Met A, Sg. 6, 1 t. breien. Op 1x1 boordst. overzetten, Sg. 2/2, 2 t. breien. HB en DB op E-st. zetten. 000. Aan de andere kant van de slede 8 nld. (4 van elk bed) naar de E-st. schuiven en 1 t. breien. Dit herh. tot de TT op 12 staat, en de werkwijze dan omdraaien door 8 nld. aan de andere kant van de slede naar de B-st. terug te schuiven tot alle nld. in de B-st. staan. 2 t. boordst. over alle nld. breien. Op HB overzetten. Sg. 6, 2 t. breien en rest-breien. De halsboord naar buiten slaan en met een stikst. vastzetten door de laatste t. die met H gebreid is. De rits inzetten.

#### MUTS (4 DELEN)

Kaart 2 inbrengen en op toer 1 vergren-

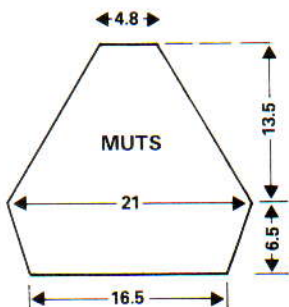

delen. Met RG 45 st. opzetten en een paar t. breien. 000. Sg. 6, 24 t. patr. breien, 1 st. aan weerskanten van elke 2e t. mind. 4 t. breien. 1 st. aan weerskanten van de volg. en elke 2e t. mind. tot er 15 st. over zijn. Rest-breien. Met A 190 st. opzetten en 20 t. boordst. breien. Alle st. op het HB zetten en st. van de opgezette rand opnemen en op nld. zetten (voor de zoom). Met de verkeerde kant van het werk naar u toe, de eerste t. die met A gebreid is (van alle delen) op nld. zetten. 1 t. breien en afkanten. Dit herh. voor de andere 3 delen. De delen samennaaien en de st. bij de kruin stevig vastzetten. Een pompoen met alle 4 de kleuren maken en aanzetten.

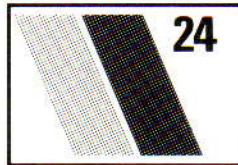

#### DIAGONAAL GEBREIDE TRUI

**MACHINES:** Alle machines met DB en Breigeleider (KL 116). **BENODIGDHEDEN:** Crepe-acryl 325 m/100 gr.: H 295 (320, 345) gr. Angora Schewe 475 m/100 gr.: geel 100 (120, 120) gr.; groen 40 (40, 40) gr. **MATEN:** Voor bovenwijdte 81 (86, 91) cm. **PROEFLAP:** 40 st. = 14,3 cm en 60 t. = 16,5 cm (Sg. 8). **BOORDSTEEK:** 1x1, Sg. 5/5.

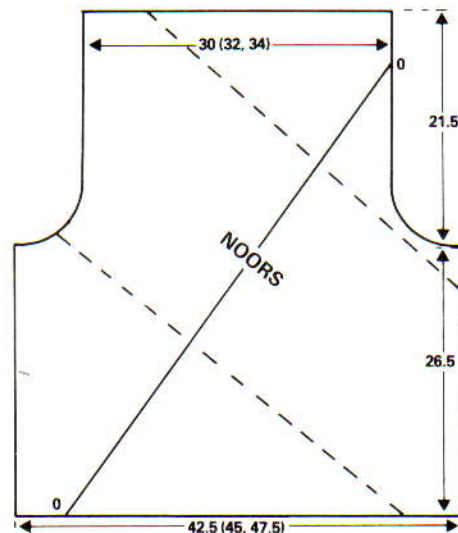

#### AANPASSING VAN HET PATROON

Het diagram op het transparant tekenen, de lijn aangegeven met 0-0 op het diagram op de verticale middenlijn van het breigeleider-transparant leggen, en het noorse patr. aangegeven. De grotere maten kunnen niet diagonaal gebreid worden.

#### GESCHIKTE GARENS

We raden u aan een garen te kiezen dat licht opgeperst kan worden daar het kledingstuk op maat geperst moet worden. Alle garens moeten met dezelfde stekverhouding gebreid kunnen worden.

#### BREIWIJZEN

De ene mouw wordt alleen met angora ge-

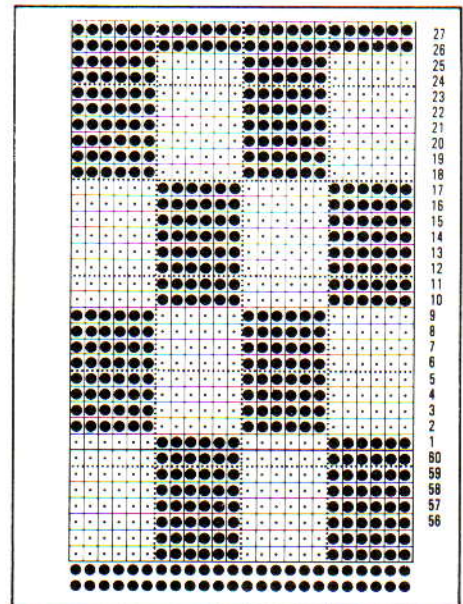

breid (Sg. 9), en de andere met crepe (noors) zoals geïllustreerd en getoond op de tekening. De mouwboorden met hetzelfde soort garen uitvoeren als de mouwen zelf.

#### PROEFLAPJES

Er werd één tr. st. proeflapje en één angora-lapje gebreid, de angora-lap was 1 steekgrootte losser dan de crepe. De proeflapjes werden opgeperst en er werd een aantal uren voor het opmeten gewacht.

#### AFWERKING

De delen opspelden en oppersen. De schoudernaad over een lengte van 8 cm sluiten met een maasst. Met stikst. de mouwen inzetten met een plooi van 2,5 cm aan beide zijden van de schoudernaad. Met de stekmaatschaal het aantal voor mouw- en tailleboord benodigde st. opnemen. Opzetten voor 1x1 boordst. en tot gewenste hoogte breien. Sg. 8/8, 1 t. breien, op HB overzetten en met de tongennaald in kettingst. afkanten. De tailleboord met een stikst. vastzetten en mouw wat rimpelen alvorens met een stiksteekje aan de mouwboord te zetten. Zij- en mouwnaden sluiten. Kleine zoom bij de hals naar binnen slaan en vastzomen. Nogmaals persen en angora wat opborstelen.

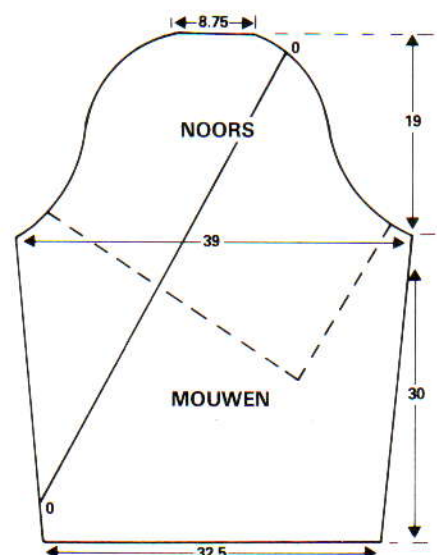

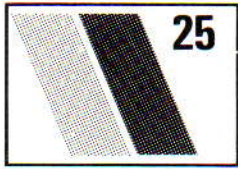
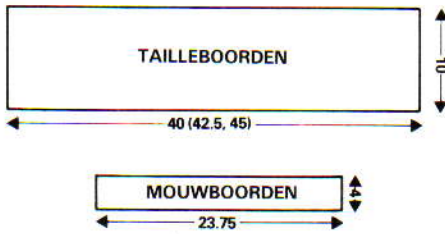

## DAMESTRUI MET KABELS

**MACHINES:** Alle met DB. **BENODIGDHEDEN:** Angora Schewe 70/30, 475 m/100 gr.: 390 (400, 410, 420, 430, 440) gr.; restje zijde of rayon voor sierkoordjes. **MATEN:** Voor bovenwijdte 86 (91, 96, 101, 106, 111) cm. **PROEFLAP:** Tr. st.: 40 st. = 15,4 cm en 60 t. = 15,8 cm (Sg. 8). **BOORDSTEEK:** 1 x 1, Sg. 1/1. **OPMERKINGEN:** De nld. die naar de A-st. geschoven worden aan weerskanten van de kabels worden als steken meegeteld wanneer u de schouders enz. aan het vormen bent.

### ACHTERPAND

118 (124, 132, 140, 144, 150) st. voor boordst. opzetten en 26 t. breien. Op tr. st. overzetten\*\*. 000. Sg. 8, 136 t. tr. st. breien.

### Armsgat

SAR. 000. 5 st. aan het beg. van de volg. 2 t., 3 st. aan het beg. van de volg. 2 t., en 2 st. aan het beg. van de volg. 2 t. afkanten. 1 st. aan weerskanten van de volg. en elke volg. 2e t. mind., in totaal 3 maal. Er blijven 92 (98, 106, 114, 118, 124) st. over. Tot TT 76 (80, 84, 88, 92, 96) t. breien.

### Schouders

SAR. 10 (11, 11, 13, 13, 14) st. aan het beg. van de volg. 2 t. afkanten, 10 (10, 11, 12, 13, 14) st. aan het beg. van de volg. 2 t. en 9 (10, 11, 12, 12, 13) st. aan het beg. van de volg. 2 t. De overb. 34 (36, 40, 40, 42, 42) st. afkanten.

### VOORPAND

Als achterpand tot \*\*. 000. Sg. 8, 50 t. tr. st. breien. De eerste kabel over de middelste 6 st. beginnen te breien en de steek aan weerskanten op de naald ernaast hangen, de lege nld. naar de A-st. schuiven. \*8 t. breien, dan de kabel vormen door de 3 st. links op de 3 st. rechts te hangen. 10 t. breien, de kabel nogmaals breien. 2 t. breien\*. 10 st. tr. st. laten staan aan weerskanten van de middelste kabel, dan 8 st. aan weerskanten hiervan zo zetten dat nog twee kabels gebreid kunnen worden. Van \* tot \* herh. Zo doorgaan en op elke 20e t. met nog een kabel beginnen tot er 7 kabels over de t. verdeeld zijn. Tot 136 t. breien.

### Armsgat

Als achterpand, maar recht omhoog breien tot TT 40 (44, 48, 52, 56, 60).

### Hals

SAR. De middelste 10 st. afkanten en de 42 (44, 48, 52, 54, 57) st. aan de linkerkant naar de E-st. schuiven. Werk met de st. aan de rechterkant. 1 t. breien. 3 st. aan de halszijde op de volg. t. afkanten en 2 st. op de 3e t. Vervolgens 1 st. aan de halszijde op de volg. en elke volg. 2e t. mind. tot er 29 (31, 33, 37, 38, 41) st. over zijn. Tot TT 76 (80, 84, 88, 92, 96) breien.

### Schouder

SAR. 10 (11, 11, 13, 13, 14) st. aan het beg. van de volg. t., 10 (10, 11, 12, 13, 14) st. aan het beg. van de 3e t. en overb. 9 (10, 11, 12, 12, 13) st. op de 5e t. afkanten. De st. aan de linkerkant naar de B-st. terugschuiven en deze zijde in spiegelbeeld afbreien.

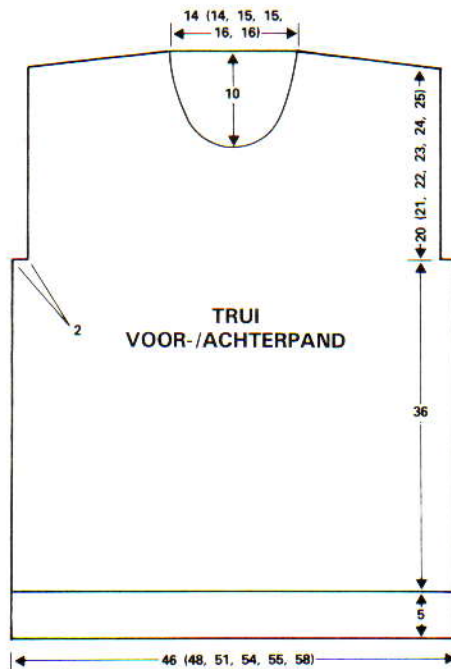

### MOUWEN

Met RG 100 (102, 106, 110, 114, 116) st. opzetten. 000. Sg. 8. De nld. voor 5 kabels selekteren (uitgaande van de middelste 6 st.). Doorg. met patr., de kabels op de 8e en elke volg. 10e t. maken tot de TT op 156 staat.

### Mouwkop

SAR. 5 st. aan het beg. van de volg. 2 t., 3 st. aan het beg. van de volg. 2 t. en 2 st. aan het beg. van de volg. 2 t. afkanten. 1 st. aan weerskanten van de volg. en elke volg. 2e t. mind. tot er 38 (38, 38, 44, 44, 44) st. over zijn. 3 st. aan het beg. van de volg. 4 (4, 4, 6, 6, 6) t. afkanten. De overb. st. afkanten.

### MOUWBOORD

65 (67, 69, 71, 73, 75) st. opzetten. 26 t. boordst. breien. Op HB overzetten. Met de verkeerde kant van de mouw naar u toe, de RG-st. aan de onderkant van de mouw op nld. zetten (gelijk verdeeld over de t. mind.). 1 t. breien met Sg. 10 en afkanten.

### SIERKOORDJES

Met zijde of rayon 3 st. opzetten en koordjes breien die lang genoeg zijn om door de kabels te rijgen (om en om).

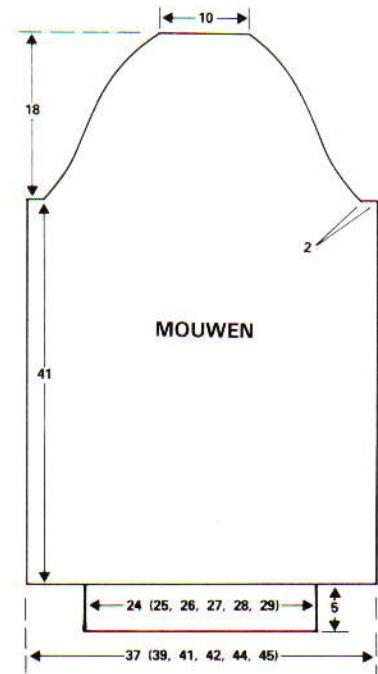

### HALSBOORD EN AFWERKING

Rechter schoudernaad sluiten. 115 (115, 121, 121, 127, 127) st. gelijk verdeeld langs de hals opnemen. Sg. 8, 1 t. breien. Nld. instellen op 1 x 1 boordst., Sg. 1/1, 20 t. breien. Rest-breien. De koordjes zoals getoond door de kabels rijgen. Linker schoudernaad en halsboordnaden sluiten. Mouwen inzetten (midden mouwkop tegen schoudernaad). Zij- en mouwnaden sluiten.

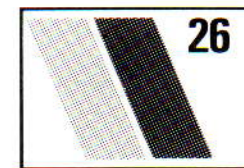

## MANTEL

**MACHINES:** A, B en C met DB. **BENODIGDHEDEN:** Wol/nylon 73/27, 360 m/100 gr.: H (zwart) 1000 (1100) gr.; Kid mohair (kontrastkleur) 500 (550) gr. 4 drukkers. **MATEN:** Voor bovenwijdte 81/86 (91/96) cm. **PROEFLAP:** Tuckst.: 40 st. = 15,3 cm en 60 t. = 10,4 cm (Sg. 7). Weefst.: 40 st. = 17,5 cm en 60 t. = 17,4 cm (Sg. 10). **BOORDSTEEK:** Mouwboorden 2 x 2, Sg. 2/2; Kraag 2 x 2, PH-knop op H, Sg. 3/3.

### LINKERMOUW (VOOR)

Met RG 46 st. opzetten aan de rechterkant van het HB. Een paar t. breien, op H overgaan. 000. Sg. 7. De rechterraand recht houden, 24 t. tuck breien, 1 st. aan de linkerkant meer., 20 t. breien, 1 st. aan de linkerkant meer., 11 t. breien. 1 st. aan de linkerkant op de volg. en 11e t. meer., vervolgens op elke 7e t. (3 maal), op elke 5e t. (3 maal), op elke 4e t. (8 maal) en op elke 2e t. (18 maal). Aan de linkerkant 7 x 2 st. opzetten, 1 x 3 st., 1 x 4 st., en 1 x 37 st. (140 st.) 2 t. breien. Aan de linkerkant 1 st. op de volg. en elke 4e t. mind. (6 maal), op de 3e t. (7 maal) en op de 2e t. (19 maal). Aan de linkerkant 18 x 2 st. afkanten en 24 x 3 st.

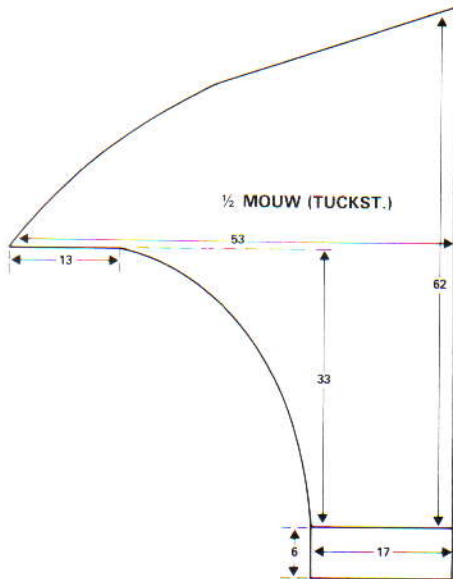

### LINKERMouw (ACHTER)

Als linkermouw (voor), in spiegelbeeld.

### RECHTERMouw (VOOR)

Als linkermouw (achter).

### RECHTERMouw (ACHTER)

Als linkermouw (voor).

### Mouwboorden

Bovenarm-mouwnaad sluiten. Met de goede kant van het werk naar u toe, 90 st. langs de onderkant van de mouw opnemen. Sg. 7, 1 t. breien. Op boordst. overzetten en 60 t. breien. Soepel afkanten.

### ACHTERPAND

Met RG 182 st. opzetten. Een paar t. breien. Op H overgaan. Sg. 7, 5 t. breien. Sg. 10, 1 t. breien. 000. Sg. 7, 5 t. breien. De zoom omslaan. In tuckst. verder werken tot TT 208. 000.

### Armsgaten

1 st. aan weerskanten van de volg. en elke 4e

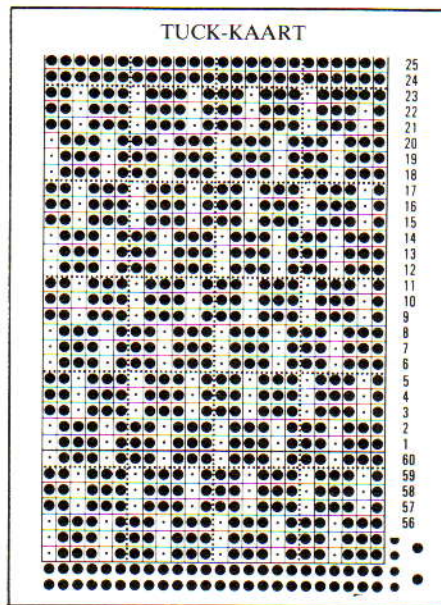
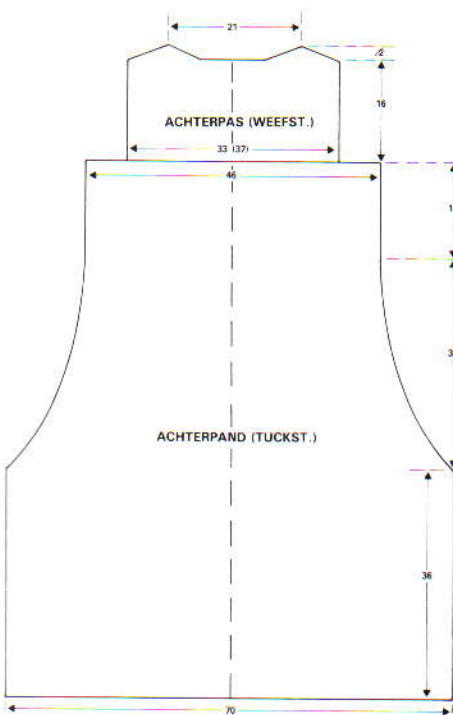

t. mind. (12 maal), op elke 6e t. (10 maal) vervolgens op elke 9e t. (9 maal). (120 sts.) Tot TT 276 breien en rest-breien.

### PAS — ACHTER

Met de goede kant van het werk naar u toe, de st. van het achterpand op 77 (87) nld. zetten (de st. gelijk over de t. verdelen of in het midden een plooi vormen — zie illustratie). Sg. 7, met H 1 t. breien. 000. Sg. 10, 54 t. weefst. breien.

### Schouders en achterhals

De middelste 25 st. afkanten. Alle nld. aan de andere kant van de slede naar de E-st. schuiven. Aan de schouder tweemaal 5 (6) st. afkanten en eenmaal 4 (7) st., en TEGELIJKERTIJD aan de halszijde 3 maal 4 st. afkanten. Het garen weer aan de andere kant van de hals invoegen en deze zijde in spiegelbeeld afbreien.

### LINKER VOORPAND

Met H 105 (115) st. MHO. SAR, Sg. 10. 2 t.

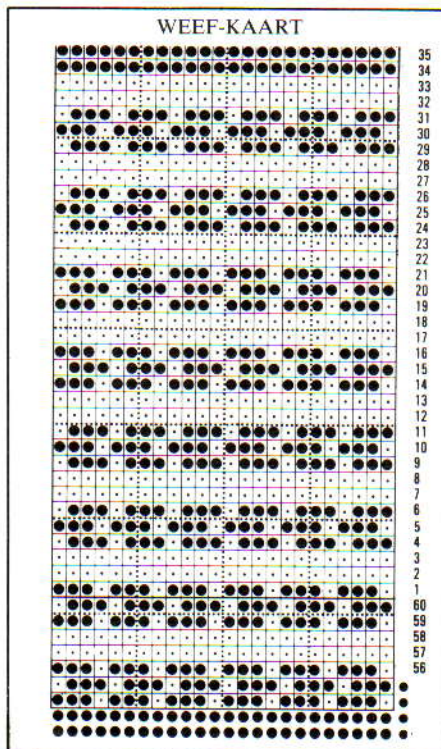

breien. 000. 56 nld. aan de linkerkant naar de E-st. schuiven. 2 t. weefst. breien. Nu aan de linkerkant op de volg. en elke volg. 2e t. als volgt een aantal st. naar de B-st. terugschuiven: 1 x 9 st., 1 x 5 st., 1 x 4 st., 4 x 3 st., 6 x 2 st., 14 x 1 st. Tot TT 122 breien. 000.

### Armsgat

De linkerkant rechthouden en aan de armsgatzijde 2 x 2 st. afkanten. Nu als volgt mind.: 13 x 1 st. op elke 2e t.; 1 x 1 st. op elke 3e t.; 2 x 1 st. op elke 4e t.; 4 x 1 st. op elke 5e t.; 2 x 1 st. op elke 8e t.; 2 x 1 st. op elke 9e t. [77 (87) st.] Tot TT 190 breien.

### Voorhals

De middelste 13 st. afkanten. De st. aan de andere kant van de slede rest-breien. Aan de halszijde als volgt afkanten: 1 x 4 st., 1 x 3 st., 2 x 2 st., en 7 x 1 st. Recht omhoog breien tot TT 216.

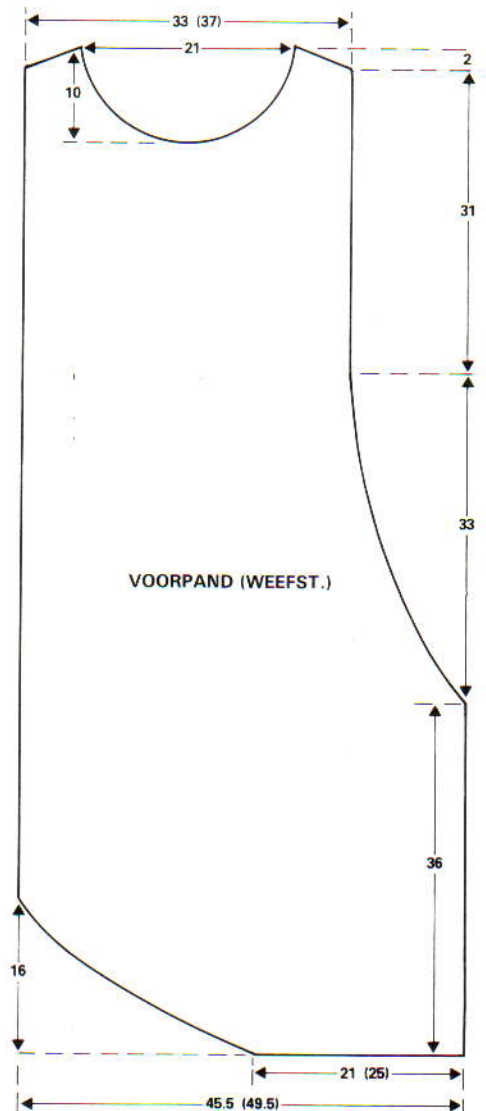

### Schouders

Als achterpas. De st. van de andere kant weer op nld. terugzetten en deze zijde in spiegelbeeld afbreien.

### RECHTER VOORPAND

Als linker voorpand, in spiegelbeeld.

### Kraag en afwerking

Alle delen opspelden en lichtjes oppersen. Schouderaden sluiten. Zij- en mouwnaden

sluiten. Mouwboorden naar buiten slaan en vastzetten. Mouwen inzetten. *Voorbies*: Met RG 390 (400) st. [195 (200) nld. op elk bed] opzetten en een paar t. breien. Op H overgaan. Sg. 7. 000. 5 t. half rond breien (TT 10). Sg. 10, 1 t. half rond breien (TT 12). Sg. 7, 5 t. half rond breien (TT 22). Rest-breien. Tweede bies breien. De bies met stikst. aan de buitenkant vastzetten en aan de binnenkant zomen langs de rand van de

voorpanden en één schouder. *KRAAG*: Met H 179 st. opzetten en 60 t. boordst. breien. Op tr. st. overzetten, Sg. 7, 3 t. breien. Rest-breien. 110 st. opzetten. 60 t. boordst. breien. Op tr. st. overzetten, Sg. 7, 3 t. breien. Rest-breien. Kraagnaad sluiten. De kraag met een stikst. aan de buitenkant van de jas zetten. De kraag naar binnen slaan en vastzetten. Drukkers aanzetten en de naden oppersen.

### KUSSENOVERTREK met roesjes aan alle kanten

Als boven tot \*. 000. Tot TT 28 breien. De 16e st. aan weerskanten op de nld. ernaast hangen en de naald op de A-st. laten staan. Tellend vanaf de 16e nld. aan weerskanten, een gaatje op elke 3e nld. maken. Tot TT 182 breien. Gaatjes als hiervoor beschreven maken. De 16e nld. aan weerskanten van de A-st. naar de B-st. schuiven. Tot TT 210 breien. Afkanten.

### AFWERKING

Oppersen. De overtrekken in tweeën vouwen en 2 zijskanten sluiten. Het kussen vullen en de 3e zijskant sluiten. De roesjes met het lint aan het kussen rijgen (zie illustratie). Waar gewenst de roes rimpelen. De einden van het lint vastzetten en een strikje aannaaien.

### VOORBEELD 1 — Nld.-stand

6 5 4 3 2 1

|| | | . . . . .

Een koordje breien en op de nld. in de B-st. zetten zoals aangegeven onder 'Gordijnen'. \*Nld. nr. 1 naar de B-st. schuiven, 14 t. tr. st. breien. Vanaf \* herh. met de genummerde nld. (van 1 tot 6). Tot gewenste hoogte in tr. st. breien. Lint door de bovenste rij gaatjes rijgen en een strikje aannaaien.

### VOORBEELD 2 — Nld.-stand

1 2 3 4 5 5 4 3 2 1 1 2 3 4 4 3 2 1

|| | | . . . . . || | | . . . . . || | | . . . . .

Als voorbeeld 1 werken en alleen de naalden aangegeven met 1 tot 5 naar de B-st. schuiven. Lint door de 'ladder'-st. rijgen en een strik maken.

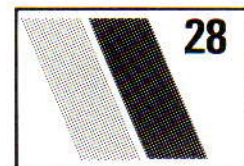

### DAMESTRUIEN (SLIPSTEELK)

**MACHINES:** A en C. **BENODIGDHEDEN:** Mini-Butterfly 338 m/100 gr.: H 250 (250, 250, 250, 300, 300) gr.; inbreikleur 150 (150, 150, 150, 200, 200) gr. voor patr. met lange mouwen. H 200 (200, 200, 200, 250, 250) gr.; inbreikleur 100 (100, 100, 150, 150, 150) gr. voor patr. met korte mouwen. **MATEN:** Voor bovenwijdte 81 (86, 91, 96, 101, 106) cm. **PROEFLAP:** Slipsteek: 40 st. = 14,3 cm en 60 t. = 15 cm (Sg. 10). **BOORDSTEELK:** 1 x 1, Sg. 6/6.

### ACHTERPAND

Kaart inbrengen en op toer 1 vergrendelen. Met RG 130 (136, 144, 150, 158, 164) st. opzetten en een paar t. breien, eindigend met SAL. Met H, Sg. 9, 1 t. breien met de veranderknop op KC. Nu beide PART-toetsen indrukken, de inbreikleur invoegen, de kaart vrijmaken en het patr. breien (2 t. inbreikleur, 2 t. H) tot de TT op 120 staat.

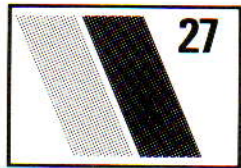

## Kreatief Breien

Het woord 'breien' betekent voor de meeste mensen maar één ding: kleding! Maar gebreide weefsels kunnen voor allerlei andere dingen ingezet worden, zoals kussens enz. We hebben in deze uitgave een patroon voor een café-gordijntje opgenomen dat in de keuken, badkamer, kleine kamer of (zoals geïllustreerd) in een slaapkamer opgehangen kan worden. Het idee voor de kussens is misschien wat minder apart, maar wel schattig, vind u niet? U kunt de voorbeelden namaken of het idee voor uw eigen ontwerp gebruiken.

### CAFE-GORDIJNTJES

**MACHINES:** A, B of C. **BENODIGDHEDEN:** Zeer dunne haakkatoen of Holiday linnen, 600 m/100 gr.: 160 gr. 12 m smal lint. **AFMETINGEN:** 49,5 cm breed en 60 cm lang voor een raam van 91 cm breed. **PROEFLAP:** tr. st.: 40 st. = 12,5 cm en 60 t. = 10,7 cm (Sg. 4).

### GORDIJNTJES

Met H, 2 st. MHO. Sg. 2. Een koordje van 78 cm breien. Afkanten. 156 nld. naar de B-st. schuiven. Tellend vanaf de rechterkant, 2 nld. overslaan, \*6 nld. naar de A-st. schuiven, 2 nld. overslaan, 6 nld. naar de A-st. schuiven. Vanaf \* herh. tot het einde, de laatste 3 nld. op de B-st. laten staan.

### Nld.-stand

1 2 3 4 5 6 6 5 4 3 2 1

|| . . . . . || . . . . . ||  
0

1 st. van beide uiteinden van het koordje op de eerste en laatste nld. in de B-st. hangen. Werk nu langs het gehele bed en plaatst een st. van het koordje op elke nld. die op de B-st. staat. De nld. die met '1' aangegeven zijn naar de B-st. schuiven, over de gehele toer. 000. Sg. 4. Met H, 14 t. tr. st. breien. Nld. nr. 2 naar de B-st. schuiven, 14 t. breien. Nld. nr. 3 naar de B-st. schuiven, 14 t. breien. Dit ook met nld. nr. 4 en 5 doen. TT 70. St. op nld. nr. 5 nu op nld. nr. 4 hangen (om en om op de patroontjes — zie illustratie). Nld. nr. 5 en 6 naar de A-st. schuiven, alle andere nld. naar de B-st. 000. Tot TT 400 of gewenste hoogte breien. Afkanten.

### AFWERKING

Opspelden en zo oppersen dat het gordijn 49,5 x 84 cm meet. Wij raden u aan wat stijfjel te gebruiken. Een zoonpje aan de bovenkant maken zodat hier een gordijnraail doorheen gestoken kan worden. Het lint in gelijke lengtes knippen (10 x) en een stukje lint door elk paar 'ladder'-st. rijgen. De lin-

ten nu intrekken zodat het gordijn ca. 60 cm lang is. In het einde van de linten een strik maken.

### KUSSENS

**MACHINES:** A, B of C. **BENODIGDHEDEN:** Zeer dunne haakkatoen of Holiday linnen, 800 m/100 gr.: 180 gr. 2 1/2 m smal lint. 2 kussenvullingen van 38 cm<sup>2</sup>. **AFMETINGEN:** ca. 38 cm<sup>2</sup>. **PROEFLAP:** Tr. st.: 40 st. = 12,5 cm en 60 t. = 10,7 cm (Sg. 4).

### ROESJES (6)

Met H 2 st. MHO. Sg. 2. Een koordje van 68 cm breien. Afkanten. 133 nld. naar de B-st. schuiven. Tellend vanaf de rechterkant, 1 nld. overslaan, \*4 nld. naar de A-st. schuiven, 2 nld. overslaan, 4 nld. naar de A-st. schuiven. Vanaf \* herh. tot het einde, de laatste nld. op de B-st. laten staan.

### Nld.-stand

1 2 3 4 4 3 2 1

| . . . . | | . . . .

0

1 st. van beide uiteinden van het gebreide koordje op de eerste en laatste nld. in de B-st. hangen. Werk nu langs het gehele bed en plaatst een steek van het koordje op elke nld. die op de B-st. staat. De nld. die met '1' aangegeven zijn naar de B-st. schuiven, over de gehele toer. 000. Sg. 4. Met H, 10 t. tr. st. breien. Nld. nr. 2 naar de B-st. schuiven, over de gehele toer en 10 t. breien. Dit herh. voor nld. nr. 3 en 4. TT 40. 000. 5 t. breien. Een gaatje maken op elke 3e nld. Tot TT 15 breien. Afkanten.

### KUSSENOVERTREK met roesjes aan 2 kanten

Met H 120 st. MHO. Sg. 4. Tot TT 210 breien.\* De 16e st. van weerskanten op de nld. ernaast hangen en naald op de A-st. laten staan. Tot TT 420 breien. Afkanten.



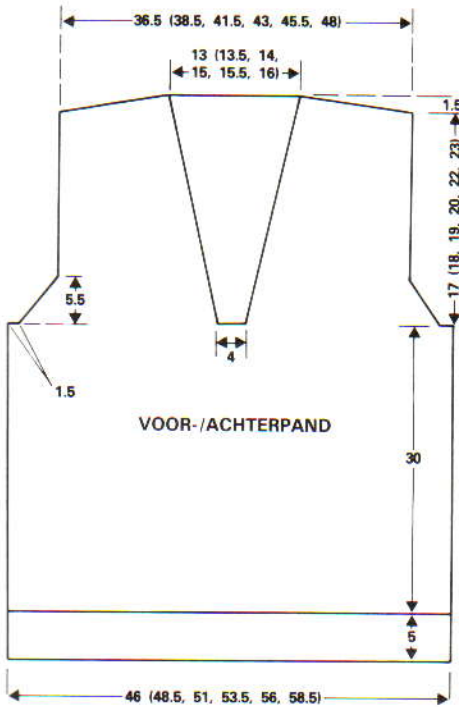

#### Armsgat

SAR. 4 st. aan het beg. van de volg. 2 t. afkanten. 1 st. aan weerskanten van de volg. en elke volg. 2e t. mind., in totaal 10 (10, 10, 11, 11, 11) maal. Er blijven 102 (108, 116, 120, 128, 134) st. over. Tot TT 186 (190, 196, 200, 206, 210) breien.

#### Schouders

SAR. 11 (12, 13, 13, 14, 15) st. aan het beg. van de volg. 4 t. afkanten en 11 (11, 12, 13, 14, 14) st. aan het beg. van de volg. 2 t. Overb. 36 (38, 40, 42, 44, 46) st. afkanten.

#### VOORPAND

Als achterpand tot TT 120.

#### Hals en armsgat

SAR. De middelste 12 st. afkanten. St. aan de linkerkant naar de E-st. schuiven en met de st. rechts verder werken. 1 st. aan de halszijde op de volg. en elke volg. 5e t. mind., in totaal 12 (13, 14, 15, 16, 17) maal, en TEGELIJKERTIJD 4 st. aan de armsgat-zijde afkanten op de volg. t., vervolgens 1 st. op elke 2e t. aan de armsgatzijde mind., in totaal 10 (10, 10, 11, 11, 11) maal. Er blijven 33 (35, 38, 39, 42, 44) st. over. Tot TT 186 (190, 196, 200, 206, 210) breien.

#### Schouder

SAR. 11 (12, 13, 13, 14, 15) st. aan het beg. van de volg. en 3e t. afkanten en de overbl. 11 (11, 12, 13, 14, 14) st. op de 5e t. afkanten. De st. aan de linkerkant weer naar de B-st. terugschuiven en deze zijde in spiegelbeeld afbreien.

#### LANGE MOUWEN

Met RG 58 (62, 66, 70, 74, 78) st. opzetten en een paar t. breien, eindigend met SAL. Met H 1 t. breien. Sg. 10. 000. Het patr. breien en 1 st. aan weerskanten van de 8e en elke volg. 9e t. meerd. tot er 90 (94, 98, 102, 106, 110) st. zijn. Tot TT 160 breien.

#### Mouwkop

SAR. 4 st. aan het beg. van de volg. 2 t. afkanten. 1 st. aan weerskanten van de volg.

en elke volg. 2e t. mind. tot er 50 (52, 54, 56, 58, 60) st. over blijven, vervolgens 1 st. aan weerskanten van elke t. mind. tot er 28 (28, 30, 30, 32, 32) st. over blijven. 4 st. aan het beg. van de volg. 2 t. afkanten. De overb. 20 (20, 22, 22, 24, 24) st. afkanten.

#### KORTE MOUWEN

De kaart terugzetten en op toer 10 vergrendelen. Met RG 90 (94, 98, 102, 106, 110) st. opzetten. Een paar t. breien, eindigend met SAL. Met H 1 t. breien. Sg. 10. 000. Tot TT 10 breien.

#### Mouwkop

Als voor lange mouwen.

#### KRAAG

84 (88, 92, 96, 100, 104) nld. op het HB en DB naar de B-st. brengen. Nld. op 1x1 boordst. instellen. Met H opzetten en 3 ronde t. breien, eindigend met SAR. Sg. 6/6, 20 t. breien. De middelste 36 (38, 40, 42, 44, 46) st. afkanten en met de nld. rechts verder werken. De st. aan de linkerkant naar de E-st. schuiven. 1 st. aan de binnenrand op de volg. en elke volg. 4e t. mind. tot er 12 st. over blijven. Tot TT 72 (74, 78, 82, 86, 88) breien en afkanten. De st. aan de linkerkant weer naar de B-st. terugschuiven en deze zijde in spiegelbeeld afbreien.

#### BOORDEN

Nld. voor 1x1 boordst. instellen. Alle st. die met H gebreed zijn opnemen en op beide bedden zetten, de 3e en 4e st. op de 3e naald zetten en elke daarop volgende 3e en 4e st. op de daarop volgende 3e nld. Sg. 6/6. VOOR- EN ACHTERPAND — 20 t. breien en afkanten. LANGE MOUWEN — 24 t. breien. KORTE MOUWEN — 10 t. breien.

#### AFWERKING

Alle naden sluiten en mouwen inzetten. Kraag aanzetten en middenvoor de rechterkant over de linkerkant slaan.

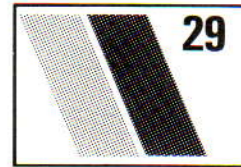
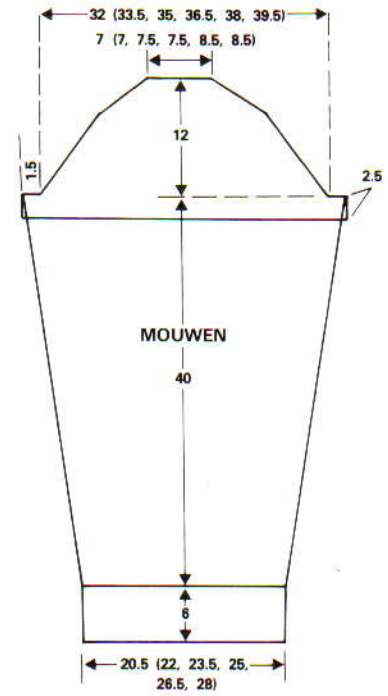
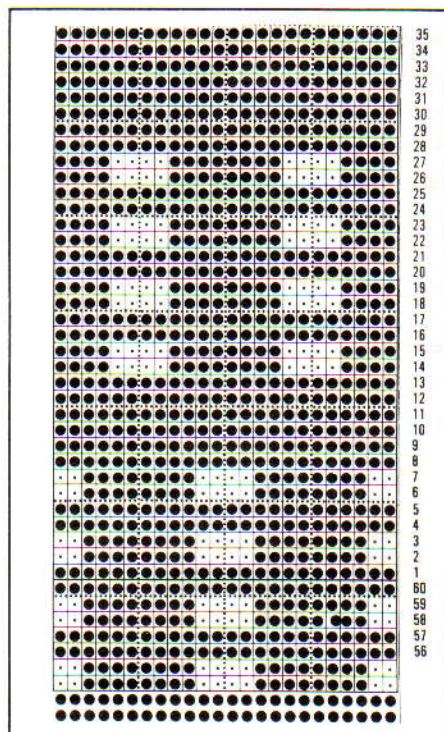

#### NOORSE TRUI MET STREPEN

**MACHINES:** A of C. **BENODIGDHEDEN:** Acryl-nylon 370 m/100 gr., eventueel Lagune (acryl-viscose): zwart (H) 210 (230, 250, 270, 290) gr.; wit (inbreikleur) 120 (140, 160, 180, 200) gr. (Omgekeerd voor de trui met het witte inzetstuk.) **MATEN:** Voor bovenwijdte 81 (86, 91, 96, 101) cm. **PROEFLAP:** Groot noors-patr.: 40 st. = 11,75 cm en 60 t. = 15,8 cm (Sg. 4). Klein noors-patr.: 40 st. = 11,75 cm en 60 t. = 15 cm (Sg. 4). **BOORDSTEELK:** 2x2, Sg. 0/0.

#### VOOR- EN ACHTERPAND ZIJN HETZELFDE

Met RG 141 (149, 157, 165, 173) st. opzetten en een paar t. breien. Kaart A1 of A2 inbrengen. 000. Sg. 5, met H in toevoerog A en inbreikleur in toevoerog B, 12 t. breien, 1 st. aan weerskanten van de volg. en elke volg. 14 t. meerd., in totaal 5 maal. 151 (159, 167, 175, 183) st. Tot 80 t. breien. SAR.

#### Verdeling voor V-hals

De middelste steek naar de nld. ernaast overzetten en de nld. aan de linkerkant naar de E-st. schuiven. 1 st. aan de rechterkant op de volg. en elke volg. 12e t. meerd., in totaal 8 maal, TEGELIJKERTIJD tot TT 82 breien. \*1 st. aan de halszijde op de volg. 2 t. mind., vervolgens 1 t. breien\*. (2x mind. in 3 t.) Van \* tot \* herh. tot de TT op 170 (172, 174, 176, 178) staat. Er blijven 24 (27, 29, 32, 35) st. over.

#### Schouders

Met de halsvorming doorgaan en aan de

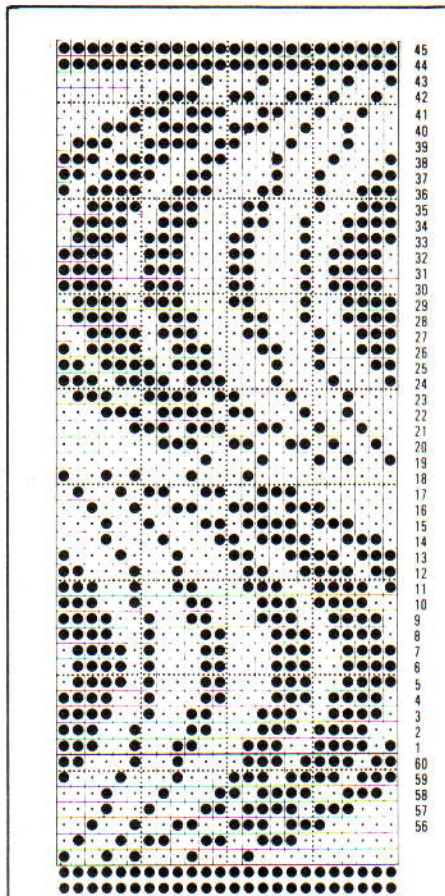

KAART A1 ↑ KAART A2 ↓

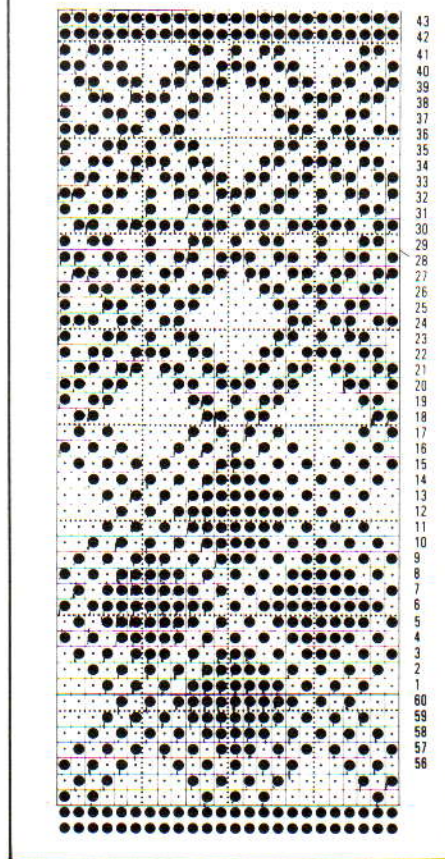

armsgatzijde 6 (7, 7, 8, 8) st. aan het beg. van de volg. en elke 2e t. nog 2 (2, 3, 3, 3) maal afkanten. 1 t. breien en de overb. st. afkanten. Het garen weer aan de halszijde invoegen en deze kant in spiegelbeeld afbreien.

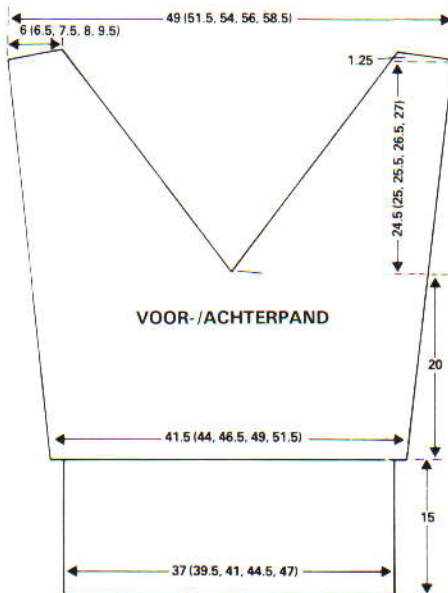

#### Boorden

126 (134, 142, 150, 158) nld. op het HB naar de B-st. schuiven en de steken van de onderkant van de trui op nld. zetten (gelijk verdeeld over de t.). Sg. 10, 1 t. breien. De st. op boordst. overzetten en 80 t. breien. Afkanten.

#### MOUWEN

Kaart B inbrengen. Met RG 92 (96, 100, 104, 108) st. opzetten. Een paar t. breien. SAL. Sg. 5. Met H 1 t. breien. 000. Met H in toevoeroog A en de inbreikleur in toevoeroog B, 8 t. breien. 1 st. aan weerskanten van de volg. en elke volg. 4e t. meerd., tot de TT op 70 staat. Op tr. st. overzetten, Sg. 4. Doorg. met meerd. als boven, 2 t. H en 2 t. inbreikleur breien tot er 164 (168, 172, 176, 180) st. zijn. Doorbreien tot TT 160. Met H soepel afkanten.

#### Mouwboorden

64 (68, 72, 76, 80) nld. op het HB naar de B-st. schuiven en st. van de onderkant van de mouw op nld. zetten (gelijk verdeeld over de t.). Sg. 10, 1 t. breien. De st. op boordst. overzetten en 44 t. breien. Afkanten.

#### INZETSTUKJE EN KRAAG

Met H, 4 st. MHO. Sg. 4, 2 t. breien. \*2 st. aan het beg. van de volg. 2 t. opzetten, vervolgens 1 t. breien\*. Van \* tot \* herh. tot er 28 (28, 36, 36, 44) st. zijn. 1 st. aan weerskanten van de volg. en elke 2e t. meerd. tot de TT op 127 (131, 133, 137, 139) staat. Er zijn nu 136 (140, 144, 148, 152) st. 1 t. breien.

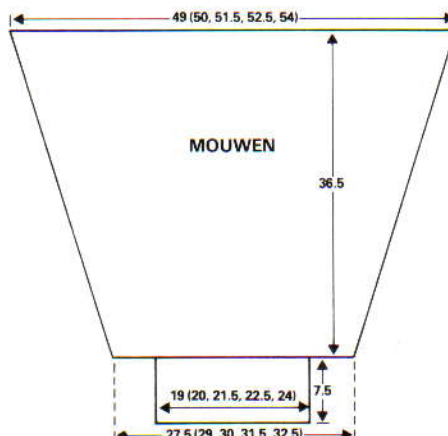

#### Schouders

7 st. aan het beg. van de volg. 6 t. afkanten en 6 (7, 8, 9, 10) st. op de volg. 2 t. Er blijven 82 (84, 86, 88, 90) st. over. 1 t. breien, vervolgens 1 st. aan weerskanten van de volg. en elke 2e t. mind., in totaal 3 maal. Er blijven 76 (78, 80, 82, 84) st. over. 36 t. recht omhoog breien en soepel afkanten.

#### AFWERKING

De inzetstukjes aan het achter- en voorpand zetten. Schouderleden sluiten, het werk omdraaien en de halsnaad sluiten. Mouwen inzetten. Zij- en mouwnaden sluiten. De halsrand naar buiten draaien.

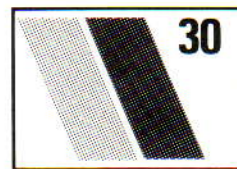
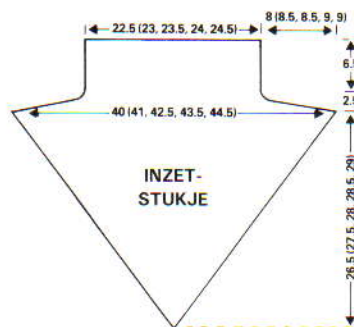
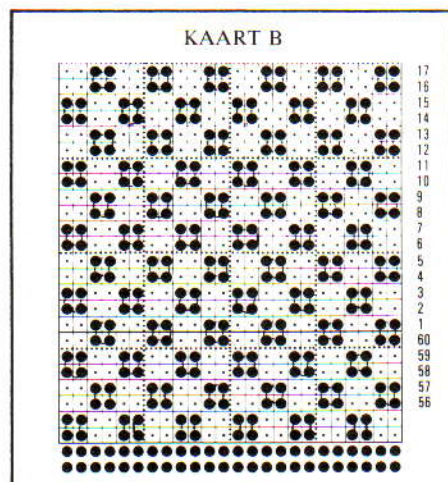

#### HERENTRUI MET PAS

**MACHINES:** A, B of C. **BENODIGDHEDEN:** Tabea 100% wol, 380 m/100 gr.: 475 (500, 525) gr. blauw (H); 100 gr. zilver (A); 50 gr. donkerblauw (B); en 55 gr. wit (C). **MATEN:** Voor bovenwijdte 96 (101, 106) cm. **PROEFLAP:** Tuckst.: 40 st. = 15,4 cm en 60 t. = 10 cm (Sg. 7). **BOORDSTEEK:** 2x2, Sg. 4/4. **OPMERKINGEN:** Streppatroon pas:

4 t. tuckst. met B, 2 t. tr. st. met C breien.  
4 t. tuckst. met H, 2 t. tr. st. met C breien.  
4 t. tuckst. met B, 2 t. tr. st. met C breien.  
4 t. tuckst. met A, 2 t. tr. st. met C breien.  
Deze 24 t. herh.

#### ACHTERPAND

Kaart inbrengen. Met A 132 (138, 144) st. voor boordst. opzetten. 000. 30 t. boordst.

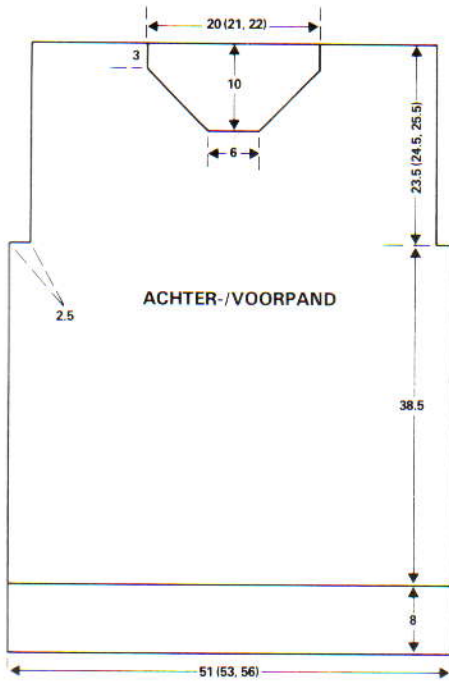

breien. Op tr. st. overzetten. 000. Sg. 7, op Tuck instellen. Met H tot 230 t. of gewenste hoogte tot armsgat breien. Op kleur A overgaan en 14 t. tr. st. breien. De st. van de 1e t. met A opnemen en op nld. terugzetten.

#### Armsgat

SAR. 000. Met C 2 t. tr. st. breien, en 6 st. aan het beg. van elke t. afkanten. Beginnend met 4 t. tuckst., het pas-streep patroon recht omhoog breien tot \*\*\*140 (146, 152) t. Soepel afkanten.

#### VOORPAND

Als achterpand tot \*\*\*. Tot 104 (110, 116) t. breien.

#### Hals

SAR. De 68 (72, 76) nld. links naar de E-st. schuiven en met de 52 (54, 56) st. rechts verder gaan. Aan de halszijde op elke 6e t. als volgt afkanten: 1 maal 4 st., 2 maal 3 st., en 4 maal 2 st. 18 t. recht omhoog breien. Afkanten. De middelste 16 (18, 20) st. naar de B-st. terugschuiven en rest-breien. De overb. 52 (54, 56) st. naar de B-st. terugschuiven en in spiegelbeeld afbreien.

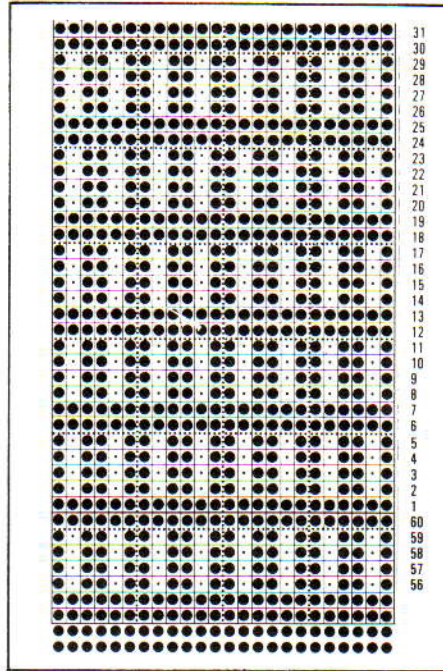
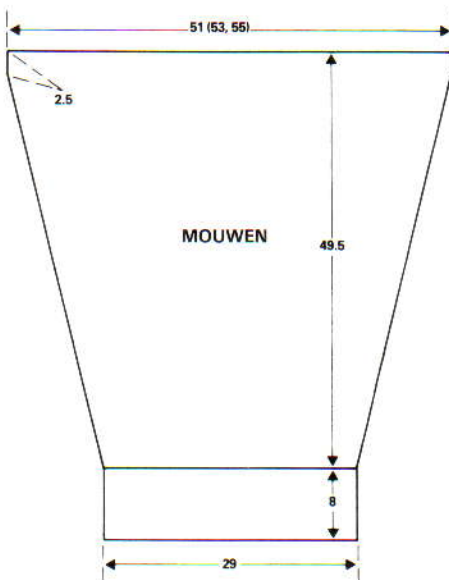

#### MOUWEN

Met A 76 st. voor boordst. opzetten. 000. 30 t. boordst. breien. Op tr. st. overzetten. 000. Sg. 7. Op tuck instellen. Met H het patr. breien en aan weerskanten van elke 10e (8e, 8e) t. 1 st. meer. tot er 132 (138, 144) st. zijn. Recht omhoog breien tot 280 t. Aan weerskanten van de t. een merkdraadje aanbrengen. 16 t. recht omhoog breien. Soepel afkanten.

#### HALSBOORD EN AFWERKING

Rechter schoudernaad sluiten. Met A 164 (168, 172) st. voor boordst. opzetten. 000. 34 t. boordst. breien. Op tr. st. overzetten. Met de goede kant van het werk naar u toe, 164 (168, 172) st. gelijk verdeeld langs de hals opnemen. Sg. 10, 1 t. breien en afkanten. Linker schoudernaad en halsboordnaden sluiten. De halsboord naar de goede kant slaan en met stiksteekje vastzetten. Mouwen inzetten (midden van de mouwkop tegen de schoudernaad en de t. na merkdraadje aan de afgekante st. bij de onderarm). Zij- en mouwnaden sluiten.

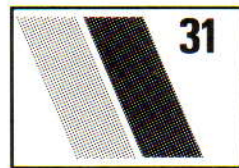

#### TRUI MET NOPPEN EN KANT

**MACHINES:** C met DB. **BENODIGDHEDEN:** Tabea 100% wol, 380 m/100 gr.: 475 (500, 550, 575, 600) gr. 6 knopen. **MATEN:** Voor bovenwijdte 81 (86, 91, 96, 101) cm. **PROEFLAP:** Kant- en noppenpatr.: 40 st. = 12,9 cm en 60 t. = 15,7 cm (Sg. 6 1/3). **BOORDSTEEK:** 2 x 2, Sg. 2/2. **OPMERKINGEN:** Patroon: 8 t. tr. st. breien, vervolgens het kantpatr. De noppen over de st. die met 'X' aangegeven zijn, maken (3 st. en 6 t.). De noppen worden als volgt gemaakt: SAR. Slede op E-st. zetten.

Alle nld. links van de eerste nop die gebreid gaat worden op de E-st. zetten. 1 t. breien. SAL. Alle nld. rechts van de eerste nop op de E-st. zetten. 5 t. breien. SAR. De steek aan weerskanten van de noppen op de eerste t. opnemen en op nld. zetten. Alle nld. links van de eerste nop t/m de nld. van de tweede nop naar de D-st. schuiven. 1 t. breien. Alle nld. rechts van de tweede nop naar de E-st. brengen. 5 t. breien. Doorgaan tot alle noppen gebreid zijn. N.B.: De slede zal aan de linker kant staan nadat de noppen gebreid zijn en u zult slechts 1 t. gebreid hebben.

#### ACHTERPAND

134 (142, 150, 158, 166) st. opzetten. SAR. 40 t. boordst. breien. Op tr. st. overzetten. 000. Sg. 6 1/3. 116 t. patr. breien.

#### Armsgaten

000. 4 st. aan het beg. van de volg. 2 t. afkanten, 3 st. aan het beg. van de volg. 2 t., 2 st. aan het beg. van de volg. 4 t. en vervolgens 1 st. aan weerskanten van de volg. en elke 2e t. mind., 3 (4, 5, 6, 7) maal. Recht omhoog breien tot de TT op 76 (76, 80, 84, 84) staat. Afkanten.

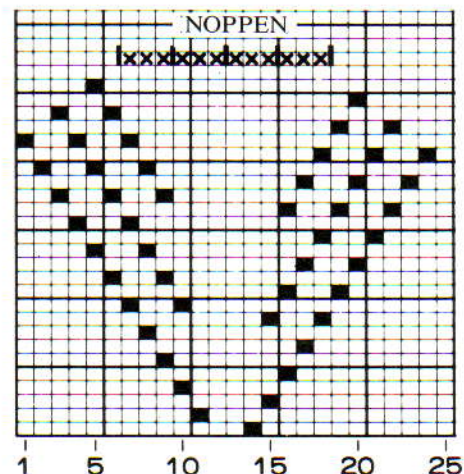
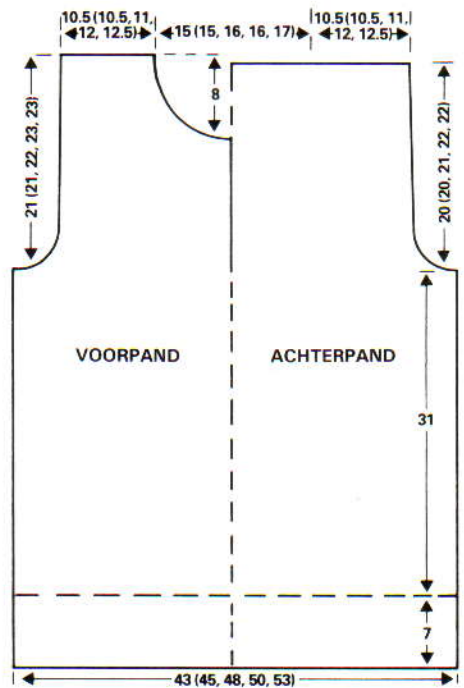

#### VOORPAND

Als achterpand tot het armsgat.

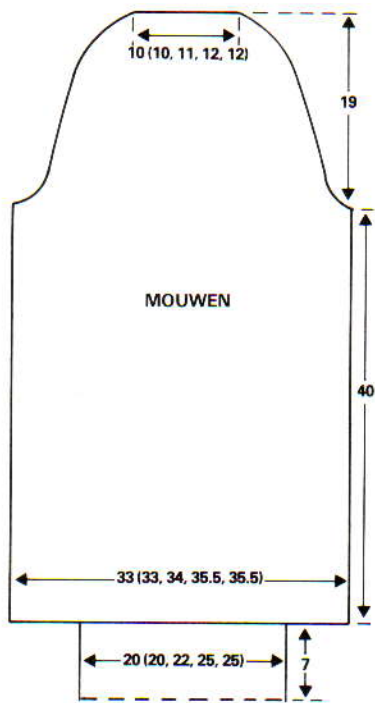

### Armsgaten en vooropening

000. SAR. Met een aparte draad, de 4 middelste st. afkanten. De st. aan de linkerkant rest-breien en van de machine halen. Armsgaten als achterpand en de vooropening recht houden, het patr. breien tot TT 51 (51, 55, 59, 59).

### Voorhals

SAL. Armsgatzijde recht houden, en aan het beg. van de volg. en elke 2e t. als volgt afkanten: eenmaal 6 st., eenmaal 4 st., eenmaal 3 st., tweemaal 2 st., vervolgens 4 (4, 6, 6, 7) maal 1 st. mind. Recht omhoog breien tot TT 80 (80, 84, 88, 88). Afkanten. De st. aan de linkerkant op de machine terugzetten en deze zijde in spiegelbeeld afbreien.

### MOUWEN

Met RG 104 (104, 108, 112, 112) st. opzetten. Een paar t. breien. H invoegen. 000. Sg. 6 1/3. 152 t. patr. breien.

### Mouwkop

000. 4 st. aan het beg. van de volg. 2 t. afkanten, 3 st. aan het beg. van de volg. 2 t., en 2 st. aan het beg. van de volg. 4 t. Tot TT 12 breien. 1 st. aan weerskanten van de volg. en elke 4e t. mind., 12 maal. Tot TT 58 breien. 2 st. aan het beg. van de volg. en elke t. afkanten tot er 30 (30, 34, 38, 38) st. over zijn. Afkanten.

### Mouwboorden

Met de goede kant van het werk naar u toe de st. van de onderkant van de mouw gelijk verdeeld over 62 (62, 66, 74, 74) nld. zetten. Sg. 6, 1 t. breien. St. op 2 x 2 boordst. overzetten. 000. Sg. 2/2. 72 t. boordst. breien. Op tr. st. overzetten. Sg. 6. 2 t. breien. Rest-breien.

### AFWERKING

Schouder-, zij- en mouwnaden sluiten. Mouwen inzetten (de kop wat inrimpelen). Mouwboordnaden sluiten. Mouwboorden naar buiten slaan en met een stikst. vastzetten door de laatste t. die met H gebreid is. 4

t. halve stokjes langs de hals en vooropening haken, plus 1 t. picot, met 6 knoopsgaten langs de rechter vooropening. Knopen aanzetten.

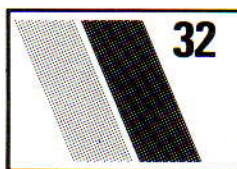

## TRUI MET KANTEN STREPEN

**MACHINES:** A of C met DB. **BENODIGHEDEN:** Crepe-acryl 325 m/100 gr.: A 110 (125, 140, 155, 170) gr. Kontrastkleur acrylmohair 396 m/100 gr.: B, C en D 100 (110, 120, 130, 140) gr.; E 80 (90, 100, 110, 120) gr. Lurex: 15 gr. **MATEN:** Voor bovenwijdte 81 (86, 91, 96, 101) cm. **PROEFLAP:** Kanten strepen: 40 st. = 16 cm en 60 t. = 12,5 cm (Sg. 7). **BOORDSTEEK:** 2 x 2, Sg. 3/3. **OPMERKINGEN:** Kaart A = 1 x 1 kantkaart.



### VOOR- EN ACHTERPAND ZIJN HETZELFDE

Met H 126 (134, 140, 148, 154) st. opzetten. 28 t. boordst. breien. Op HB overzetten. 000. Sg. 7. Kaart A inbrengen. \*2 t. breien, 1 t. met lurex breien. Lurex afbreken. De rechter PART-toets indrukken, de slede naar rechts brengen. Met H 2 t. breien. (Als de TT op 6 staat zijn er 5 t. gebreid.) Met B 2 t. breien. De kantslede gebruiken voor 1 t. gaatjes, 2 t. breien\*. (TT 10 — er zijn 9 t. gebreid.) Van \* tot \* herh., maar C, dan D en vervolgens E i.p.v. B gebruiken. Nog 1 maal herh. met respectievelijk B, C, D en E, vervolgens 1 x met B. (Er zijn nu 9 strepen in totaal.) 2 t. H, 1 t. lurex, 2 t. H breien. Kaart A verwijderen en kaart B inbrengen. 000. \*\*Met C 2 t. breien. Het kantpatr. volgen tot de TT op 20 staat (1 ruit). 1 t. met lurex breien, slede naar rechts brengen. Kaart verwijderen, kaart C inbrengen. 000. Met D 2 t. breien. Het kantpatr. volgen en tot TT 14 breien. 1 t. lurex breien, de slede naar rechts brengen. Kaart verwijderen, kaart D inbrengen. 000. Met E 2 t. breien.

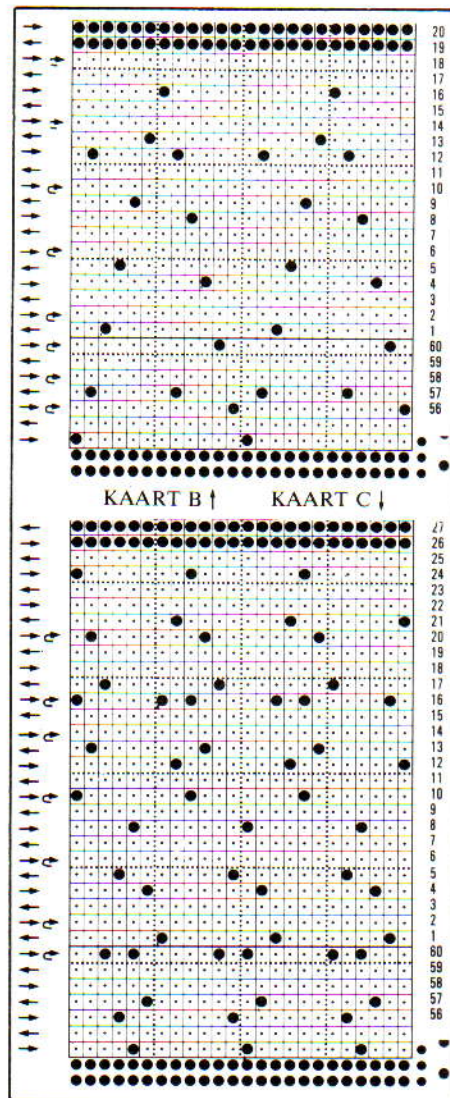

Kantpatr. volgen tot TT 16. 1 t. met lurex breien, de slede naar rechts brengen. Kaart verwijderen, kaart E inbrengen. 000. Met B 2 t. breien. Het kantpatr. volgen tot TT 12 (klein kantpatr.). 1 t. met lurex breien, slede naar rechts brengen\*\*. Van \*\* tot \*\* eenmaal herh., vervolgens met kaart B en C, eindigend met 1 t. lurex. Met D 10 t. tr. st. breien.

### Schouder en hals

28 (30, 32, 34, 36) st. aan het beg. van de volg. 2 t. afkanten. Sg. 10, 1 t. breien. Sg. 7, 1 t. breien, vervolgens 1 st. meer. aan weerskanten van de volg. en elke 2e t., in totaal 5 maal. 1 t. breien en soepel afkanten.

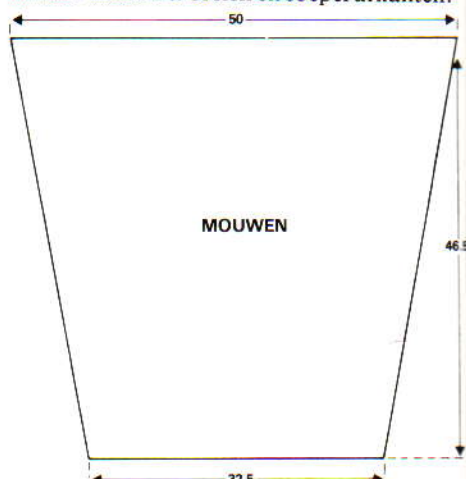

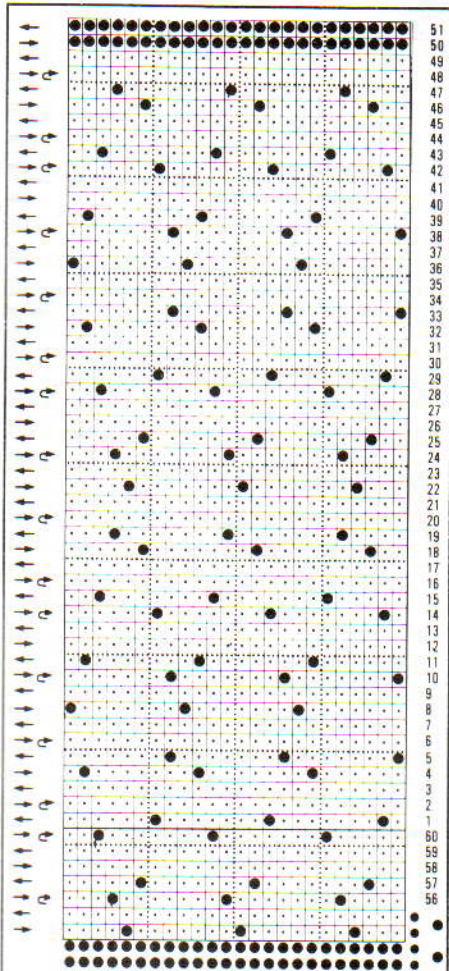

KAART D1 KAART E1

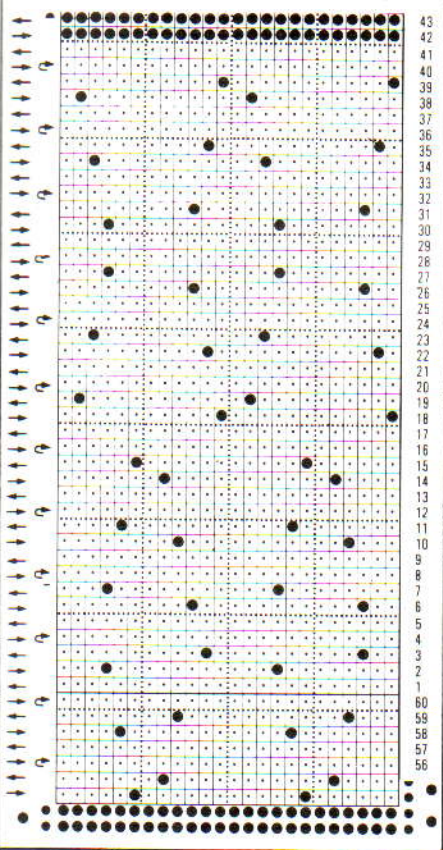

### MOUWEN

Met RG 81 st. opzetten. Een paar t. breien. SAR. 000. Sg. 7. Met H, 2 t. breien, met lurex 1 t. breien, de slede naar rechts brengen. Met H 2 t. breien. Het patr. zoals

aangegeven voor het achterpand volgen, 10 t. breien. 1 st. aan weerskanten van de volg. en elke 10e t. meerd., in totaal 17 maal, vervolgens op elke 8e t., 5 maal. 125 st. Met het kantpatr. doorgaan tot er 8 strepen gebreid zijn. Soepel afkanten.

### MOUWBOORDEN EN AFWERKING

Met H 64 st. opzetten. 28 t. boordst. breien. Op HB overzetten. Met verkeerde kant van de mouw naar u toe, st. op nld. zetten (17 st. gelijk verdeeld over de t. mind.). Sg. 10, 1 t. breien en afkanten. Schouderleden sluiten. Mouwen aanzetten, zij- en mouwnaden sluiten. Halsrand naar binnen slaan en vastzomen.

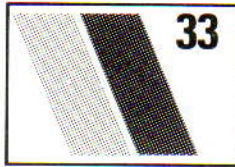

### TRUI MET MOTIEFJE

**MACHINES:** A of C met DB. **BENODIGDHEDEN:** Brinylon-acryl 50/50, 381 m/100 gr.: wit (H) 350 (375, 400, 425, 450) gr.; contrastkleur (blauw) 60 (70, 80, 90, 100) gr. Enkele motieven: Angora Schewe, 475 m/100 gr.: 1 kluwen van elk van de 4 kleuren. **MATEN:** Voor bovenwijdte 81 (86, 91, 96, 101) cm. **PROEFLAP:** Tr. st.: 40 st. = 14,2 cm en 60 t. = 14,6 cm (Sg. 7). **BOORDSTEEK:** 2x2, 3/3. **OPMERKING:** Gebruik het mouwdiagram van patr. 32.

### VOOR- EN ACHTERPAND ZIJN HETZELFDE

Met H 126 (134, 140, 148, 154) st. opzetten. 28 t. boordst. breien. Op HB overzetten. 000. Sg. 7. 18 t. met H breien en 6 t. met de contrastkleur (dit steeds herh.) en **TEGELIJKERTIJD** het motiefje speels verdelen met angora (het midden van het motiefje op het midden van de streep breien). Tot TT 132 breien, aan weerskanten een merkdraadje aanbrengen en tot TT 234 breien.

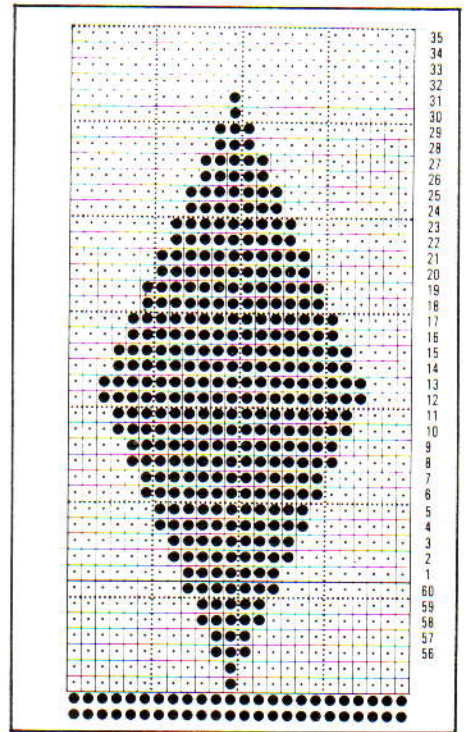
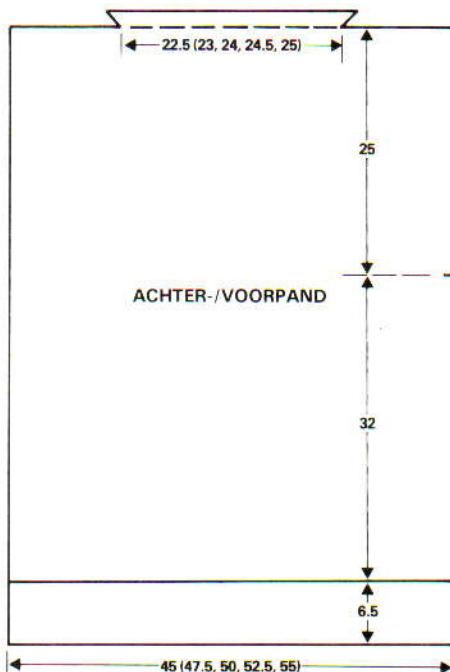

### Schouders en hals

32 (35, 37, 40, 42) st. aan het beg. van de volg. 2 t. afkanten. Doorg. met H. Sg. 10, 1 t. breien. Sg. 7, 1 t. breien en vervolgens 1 st. aan weerskanten van de volg. en elke 2e t. meerd., in totaal 5 maal. 1 t. breien en afkanten.

### MOUWEN

Met RG 92 st. opzetten. Een paar t. breien. SAR. Op H overgaan. 000. Sg. 7, 2 t. breien. Nu het streeppatr. en de motiefjes aanhouden, 2 t. breien. 1 st. aan weerskanten van de volg. en elke 8e t. meerd., in totaal 24 maal. 140 st. Tot TT 194 breien en afkanten.

### MOUWBOORDEN EN AFWERKING

Met H 64 st. opzetten. 28 t. boordst. breien. Op HB overzetten. Met verkeerde kant van de mouw naar u toe, st. opnemen en op nld. zetten (28 st. gelijk verdeeld over de t. mind.). Sg. 10, 1 t. breien en soepel afkanten. De mouwen in de armsgaten zetten tussen de merkdraadjes, vervolgens zij- en mouwnaden sluiten. De halsrand naar binnen slaan en vastzomen.

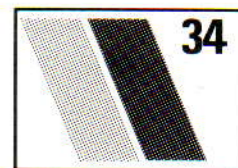

### DAMESTRUI MET SPEELS MOTIEFJE

**MACHINES:** A, B of C. **BENODIGDHEDEN:** Tabea 100% wol, 380 m/100 gr.: 200 (210, 220, 230) gr. turquoise (H); 56 gr. roze (A); 30 gr. goudkleur (B); 60 gr. groen (C). 14 knopen. **MATEN:** Voor bovenwijdte 81 (86, 91, 96) cm. **PROEFLAP:** Noors patr.: 40 st. = 12,5 cm en 60 t. = 14,6 cm (Sg. 6). **BOORDSTEEK:** 2x2, Sg. 4/4. **OPMERKING:** Om en om 14 t. noors met motiefje en 4 t. tr. st. breien.

## LINKER ACHTER-/VOORPAND

Kaart inbrengen. Met H, 150 (156, 162, 168) st. voor boordst. opzetten. 000. 36 t. boordst. breien. Op tr. st. overzetten. 000. Sg. 6. Met H in toevoeroog A en A in toevoeroog B, op noors doorg. en de motiefjes waar gewent breien (de ongewenste geselekteerde nld. naar de B-st. terugschuiven). Tot TT 84 breien. Met C in toevoeroog A en B in toevoeroog B, tot TT 148 breien.

### Armsgat en hals

SAR. 000. 84 (88, 92, 96) nld. aan de linkerkant naar de E-st. schuiven. Met de 66 (68, 70, 72) rechts doorg. 1 st. aan de linkerkant (armsgatzijde) op de volg. en elke volg. 3e t. mind., 10 maal en TEGELIJKERTIJD 1 st. aan de rechterkant (halszijde) op de volg. en elke volg. 3e t. mind., in totaal 22 maal. Er blijven 34 (36, 38, 40) st. over. Recht omhoog breien tot 83 (85, 87, 91) t.

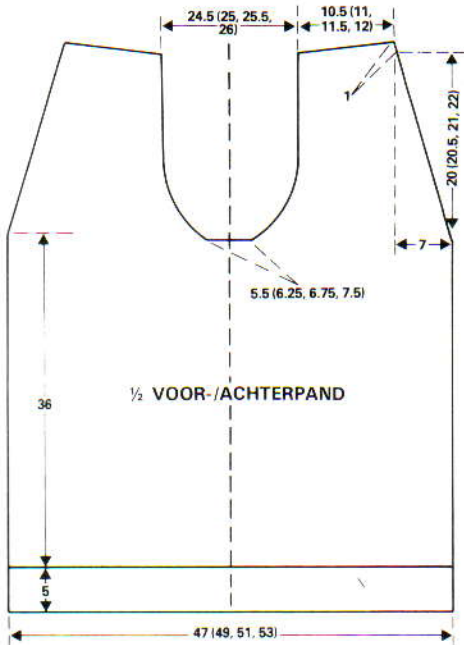

### Schouder

SAL. 12 (12, 13, 14) st. aan het beg. van de volg. t. afkanten, 11 (12, 13, 13) st. aan het beg. van de volg. 2e t. en de overb. 11 (12, 12, 13) st. aan de volg. 2e t. Doorg. met st. aan de linkerkant. De middelste 18 (20, 22, 24) st. afkanten. Garen weer invoegen, en deze zijde in spiegelbeeld afbreien.

## RECHTER ACHTER-/VOORPAND

Als linker achter-/voorpand maar de strepen omdraaien, d.w.z. met C in toevoeroog A en B in toevoeroog B beginnen.

### MOUWEN

Met H, 90 (96, 102, 108) st. voor boordst. opzetten. 000. 26 t. boordst. breien. Op tr. st. overzetten. 000. Doorg. in tr. st., 1 st. aan weerskanten van elke 6e t. meerd., in totaal 16 maal. 122 (128, 134, 140) st. Recht omhoog breien tot 116 t.

### Mouwkop

SAR. 000. 9 (10, 11, 12) st. aan het beg. van de volg. 2 t. afkanten. 1 st. aan weerskanten van de volg. en elke volg. 3e t. mind., in totaal 22 (23, 24, 25) maal. SAR. 7 st. aan het beg. van de volg. 6 t. afkanten en 4 st. aan het beg. van de volg. 2 t. De overb. 10 (12, 14, 16) st. afkanten.

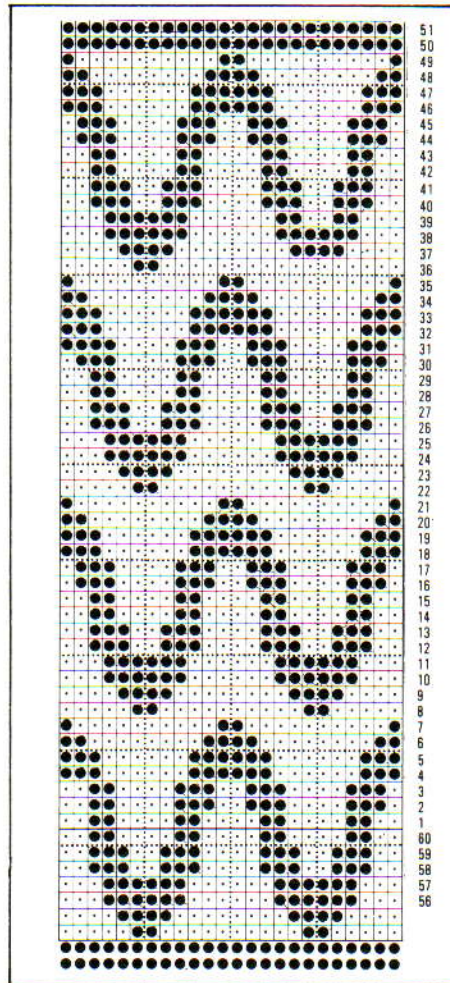

## VOORBIEZEN

Met A, 8 st. voor  $2 \times 2$  boordst. opzetten. Boordst. breien tot de bies lang genoeg is van beneden middenvoor tot beneden middenachter (ca. 476 t.). Afkanten. Tweede bies van ca. 100 t. breien.

## AFWERKING

Schouderleden sluiten. Middenvoor- en middenachternaden sluiten (de langste bies meenaaien). De korte bies vanaf de halsopening voor tot de halsopening achter vastzetten. De mouwen inzetten (een plooijsje maken bij de schoudernaad). Zij- en mouwnaden sluiten. 7 knopen middenvoor en middenachter zetten, gelijk verdeeld van de onderkant tot de halsopening.

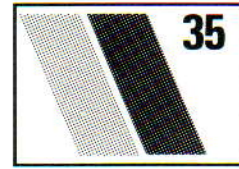
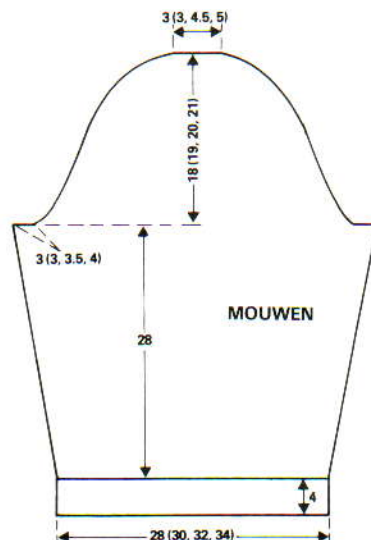

## NOORSE TRUI

**MACHINE:** C met DB. **BENODIGHEDEN:** Angora Schewe 70/30, 475 m/100 gr.: bruin (H) 240 (280, 320, 360, 400) gr.; geel (KK) 60 (80, 80, 100, 100) gr. **MATEN:** Voor bovenwijdte 81 (86, 91, 96, 101) cm. **PROEFLAP:** Tr. st.: 40 st. = 14,2 cm en 60 t. = 15,7 cm (Sg. 8). **BOORDSTEEK:**  $1 \times 1$ , Sg. 2/2.

## ACHTERPAND

Met H 128 (134, 142, 148, 156) st. opzetten en 24 t. boordst. breien. Op tr. st. overzetten. 000. Sg. 8, 8 t. breien, op KK overgaan en 6 t. breien. Op H overgaan en tot TT 118 (116, 114, 112, 110) breien. 000.

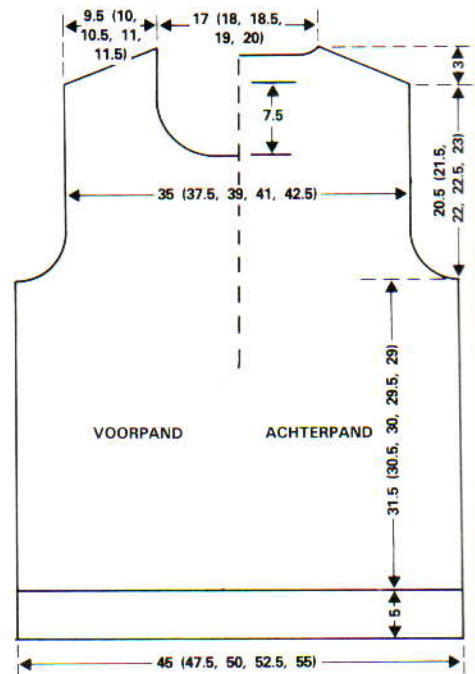

### Armsgaten

4 (4, 5, 5, 6) st. afkanten aan het beg. van de volg. 2 t. en 3 st. op de volg. 2 t. 1 st. aan weerskanten van de volg. 7 (7, 8, 8, 9) t. mind. Er blijven 100 (106, 110, 116, 120) st. over. Met noors beginnen en breien tot alle st. in KK zijn\*. De KK in toevoeroog A doen en doorbreien in tr. st. tot TT 78 (80, 82, 84, 86).

### Schouder en achterhals

4 (4, 5, 5, 5) st. aan het beg. van de volg. 4 t. afkanten. De middelste 36 (38, 40, 42, 44) st. afkanten en nld. aan de linkerkant naar de E-st. schuiven. Doorg. met schoudervorming en TEGELIJKERTIJD, 1 st. aan de halszijde op de volg. 6 t. mind. De overb. 6 (8, 4, 6, 7) st. afkanten. SAL. Garen weer invoegen en deze zijde in spiegelbeeld afbreien.

## VOORPAND

Als achterpand tot \* en TEGELIJKERTIJD, als de TT op 54 (56, 58, 60, 62) staat...

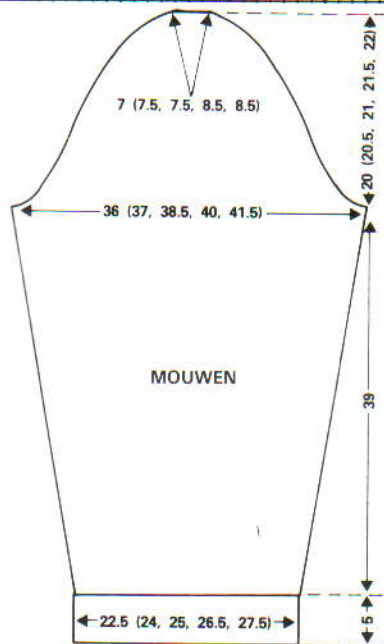
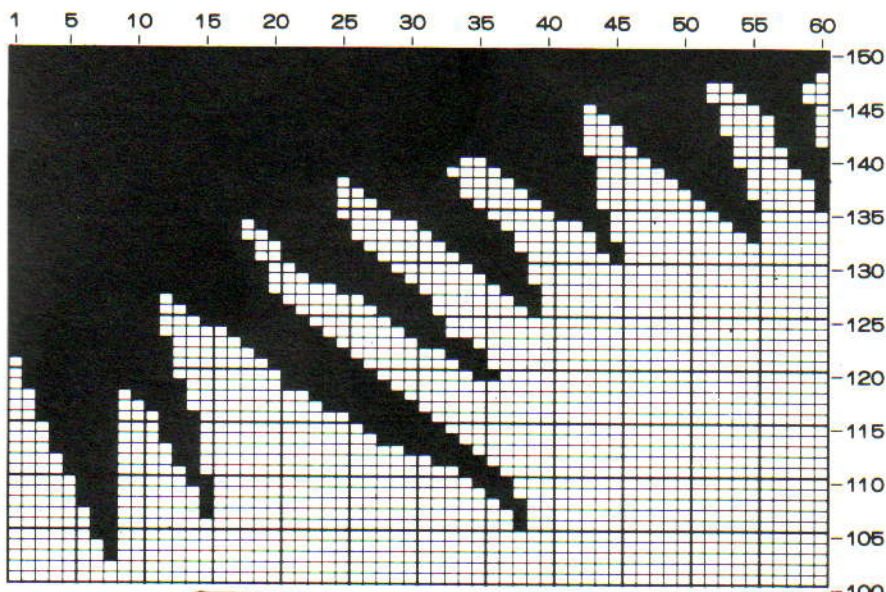

### Hals

De middelste 24 (26, 28, 30, 32) st. afkanten en de nld. aan de linkerkant naar de E-st. schuiven. 1 t. breien. 1 st. aan de halszijde op de volg. 6 t. mind., vervolgens op elke 2e t., 6 maal. Er blijven 26 (28, 29, 31, 32) st. over; **TEGELIJKERTIJD** doorgaan met alleen de KK als het noors af is. Doorbreien tot TT 78 (80, 82, 84, 86).

### Schouders

Als achterpand. Garen weer aan de halszijde invoegen en deze zijde in spiegelbeeld afbreien.

### MOUWEN

Met H 64 (68, 72, 76, 80) st. opzetten. 24 t. boordst. breien. Op tr. st. overzetten. 000. Sg. 8, 6 t. met H breien. Met KK, 1 st. aan weerskanten meerd. 6 t. breien. Doorgaan met H, en **TEGELIJKERTIJD** 1 st. aan weerskanten van de 2e en elke volg. 8e t. meerd., in totaal 17 maal. Er zijn nu 100 (104, 108, 112, 116) st. Doorbreien tot TT 148 of gewenste hoogte. 000.

### Mouwkop

3 (3, 4, 4, 5) st. aan het beg. van de volg. 2 t. afkanten. 1 st. aan weerskanten van de volg. 2 t. mind. Met noors beginnen. 1 st. aan weerskanten van de volg. en elke volg.

3e t. mind., in totaal 4 maal, vervolgens op elke 2e t., 31 (32, 33, 34, 35) maal. Er blijven 20 (22, 22, 24, 24) st. over. Afkanten.

### HALSBOORD EN AFWERKING

Rechter schoudernaad sluiten. Met KK 115 (119, 123, 123, 127) st. opzetten. 10 t. boordst. breien. PH-knop naar 'H' op het DB. Alle lege nld. op beide bedden naar de B-st. schuiven. Sg. 7/7. 5 ronde t. breien. Rest-breien. Met de verkeerde kant van de hals naar u toe, 115 (119, 123, 123, 127) st. opnemen en op nld. zetten. Met de averechte kant van de tr. st.-halsboord naar u toe 115 (119, 123, 123, 127) st. op nld. zetten. 1 t. soepel met de hand breien en met de tongennaald in kettingst. afkanten. De halsboord naar buiten slaan en vastzetten met een stikst. door de lusjes van de overb. st. Mouwen inzetten, zij- en mouwnaden sluiten. Lichtjes borstelen.

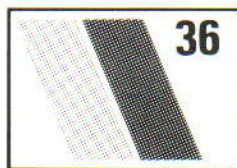

### DAMESTRUI

**MACHINES:** A, B of C. **BENODIGDHEDEN:** Phildar Shindig 490 m/100 gr.: 290 (300, 310) gr. **MATEN:** Voor bovenwijdte 81 (86, 91) cm. **PROEFLAP:** Tr. st.: 40 st. = 14,3 cm en 60 t. = 16,6 cm; Kant: 40 st. = 16 cm en 60 t. = 15 cm. **BOORDSTEEK:** 1x1, Sg. 0/0. **OPMERKING:** Gebruik 1x1 kantkaart.

### VOORPAND

126 (140, 154) st. voor boordst. opzetten en 40 t. breien. Op tr. st. overzetten. 000. Sg. 7. 180 t. tr. st. breien.

### Hals

SAR. De middelste 36 (40, 44) st. afkanten, en 45 (50, 55) st. aan de linkerkant naar de E-st. schuiven. Doorwerken met de st. aan de rechterkant. 1 t. breien. 5 st. aan het beg. van de volg. t. afkanten, 1 st. aan de halszijde op de volg. 5 t. mind. 1 t. breien.

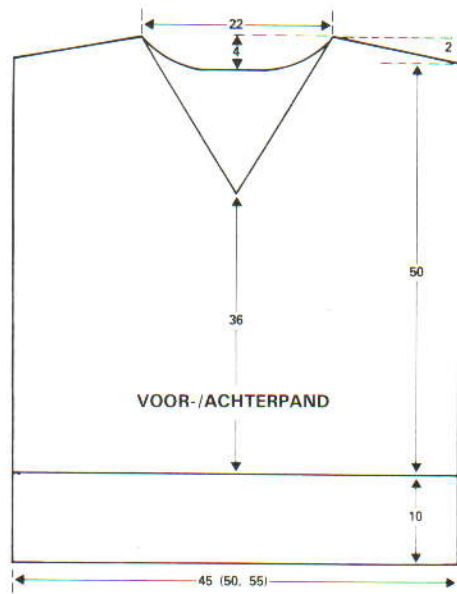

### Schouder

SAR. 9 (10, 11) st. aan het beg. van de volg. 6 t. afkanten en overb. 8 (10, 12) st. op de 8e t. afkanten. St. aan de linkerkant weer naar de B-st. terugschuiven en deze zijde in spiegelbeeld afbreien.

### ACHTERPAND

Als voorpand tot TT 130.

### Verdelen voor de V-hals

63 (70, 77) nld. aan de linkerkant naar de E-st. schuiven en doorwerken met de st. rechts. 1 st. aan de halszijde op elke t. mind., in totaal 6 (10, 14) maal, vervolgens op elke 2e t. tot er 35 (40, 45) st. over blijven. Tot TT 180 breien.

### Schouder

Als voorpand. St. aan de linkerkant weer naar de B-st. terugschuiven en deze zijde in spiegelbeeld afbreien.

### MOUWEN — VOOR ALLE MATEN

Kantkaart inbrengen en op toer 1 vergrendelen. 70 st. voor boordst. opzetten en 40 t. breien. Op HB overzetten. 000. Sg. 6, 2 t. breien. Kaart vrijmaken en het kantpatr. breien, 1 st. aan weerskanten van de volg. en elke volg. 2e t. meerd. tot er 200 st. zijn. Afkanten.

### HALSRAND EN AFWERKING

Schouderaden sluiten. 1 t. halve vasten langs de halsrand haken, plus 1 t. halve vasten van links naar rechts (zonder het werk te keren). Mouwen inzetten (midden kop tegen schoudernaad). Zij- en mouwnaden sluiten. Lichtjes oppersen.

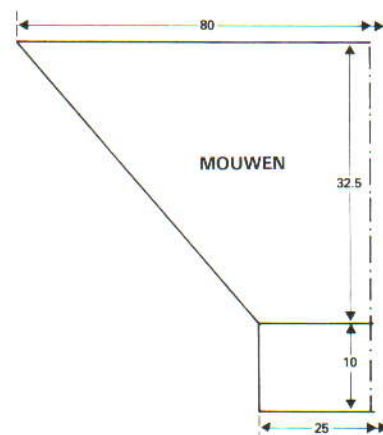

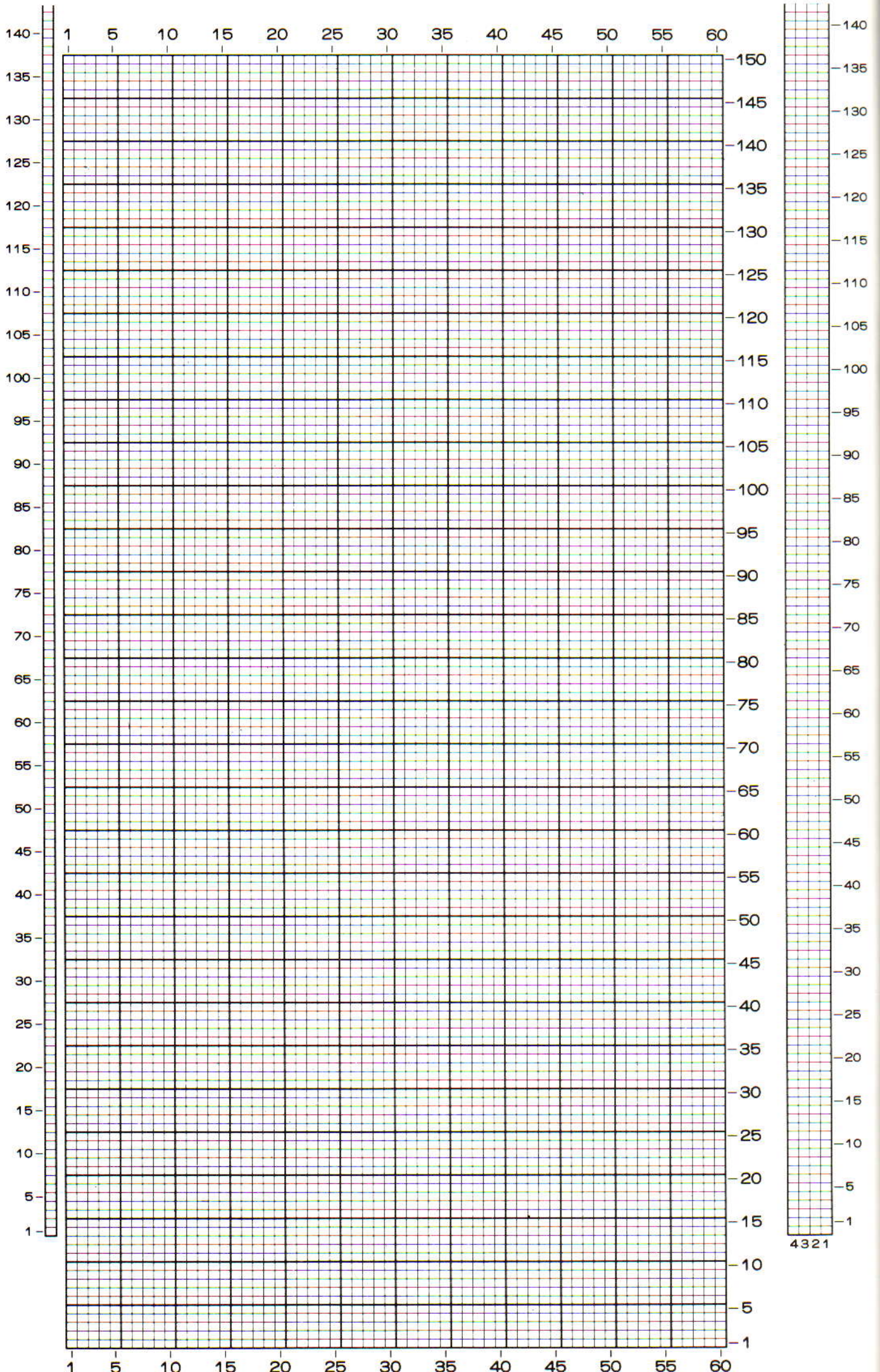

4321



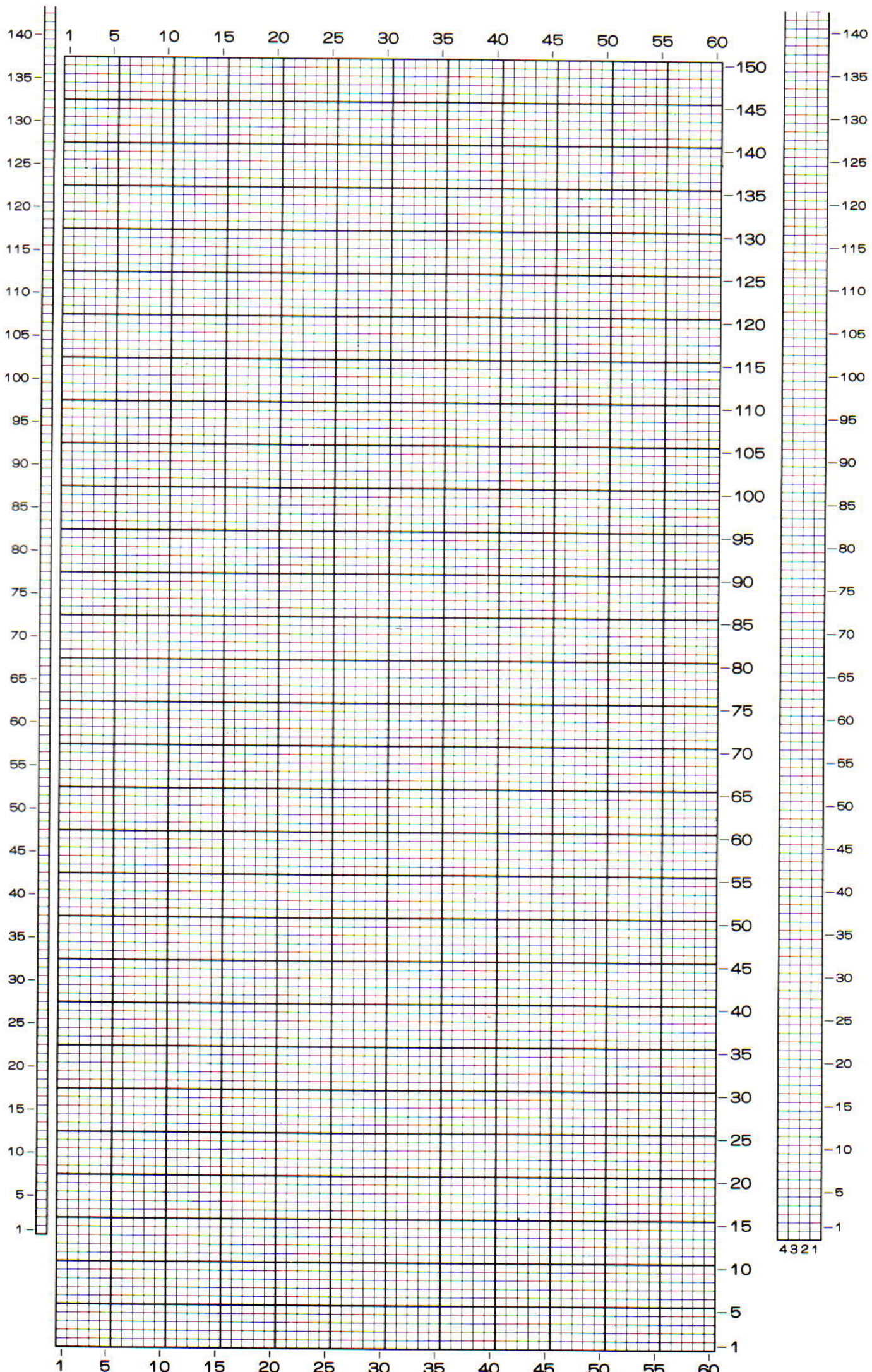

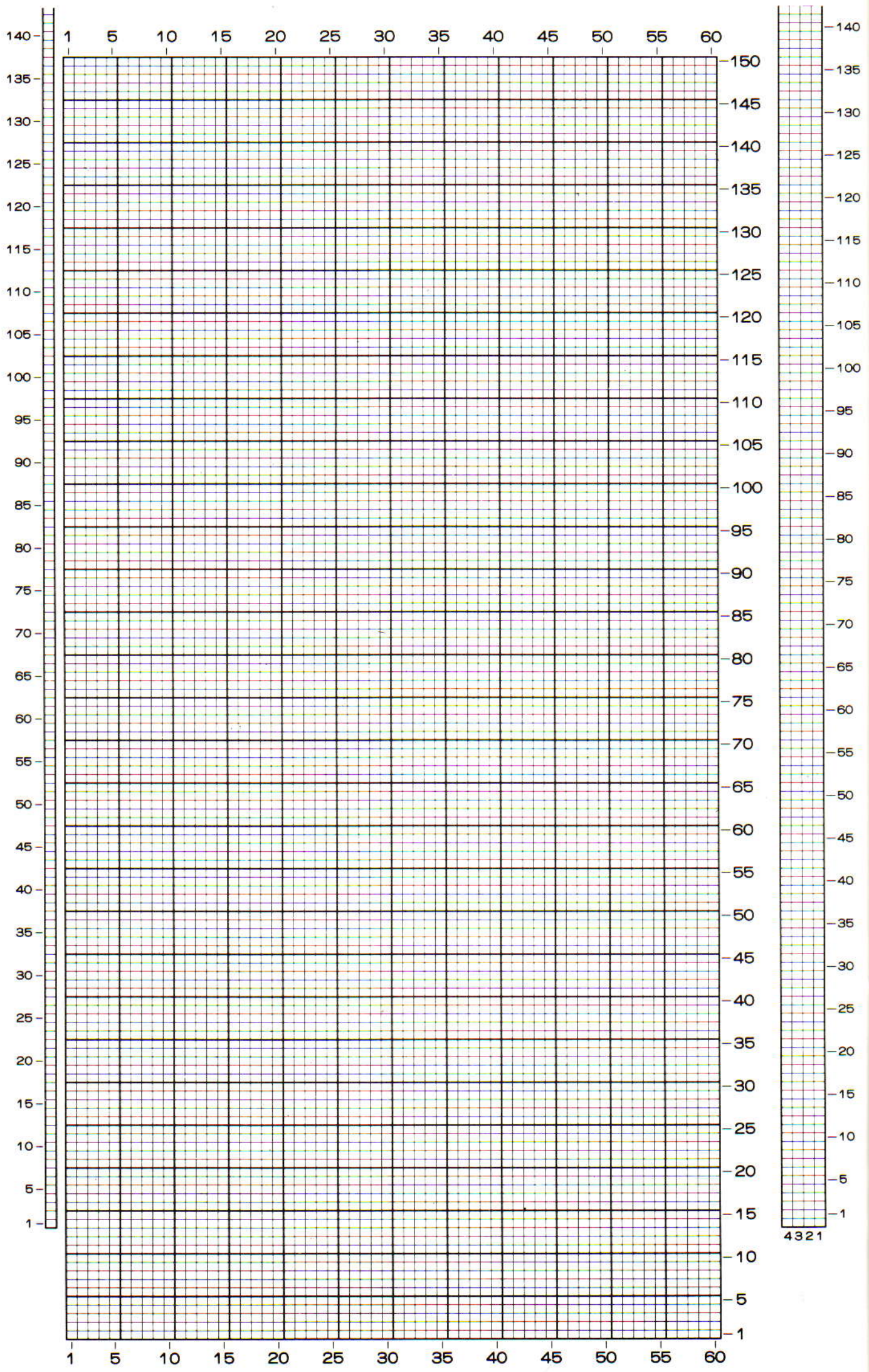

4321



23





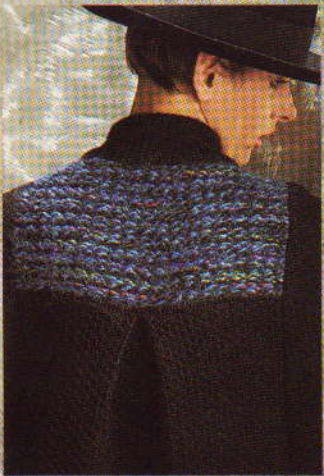



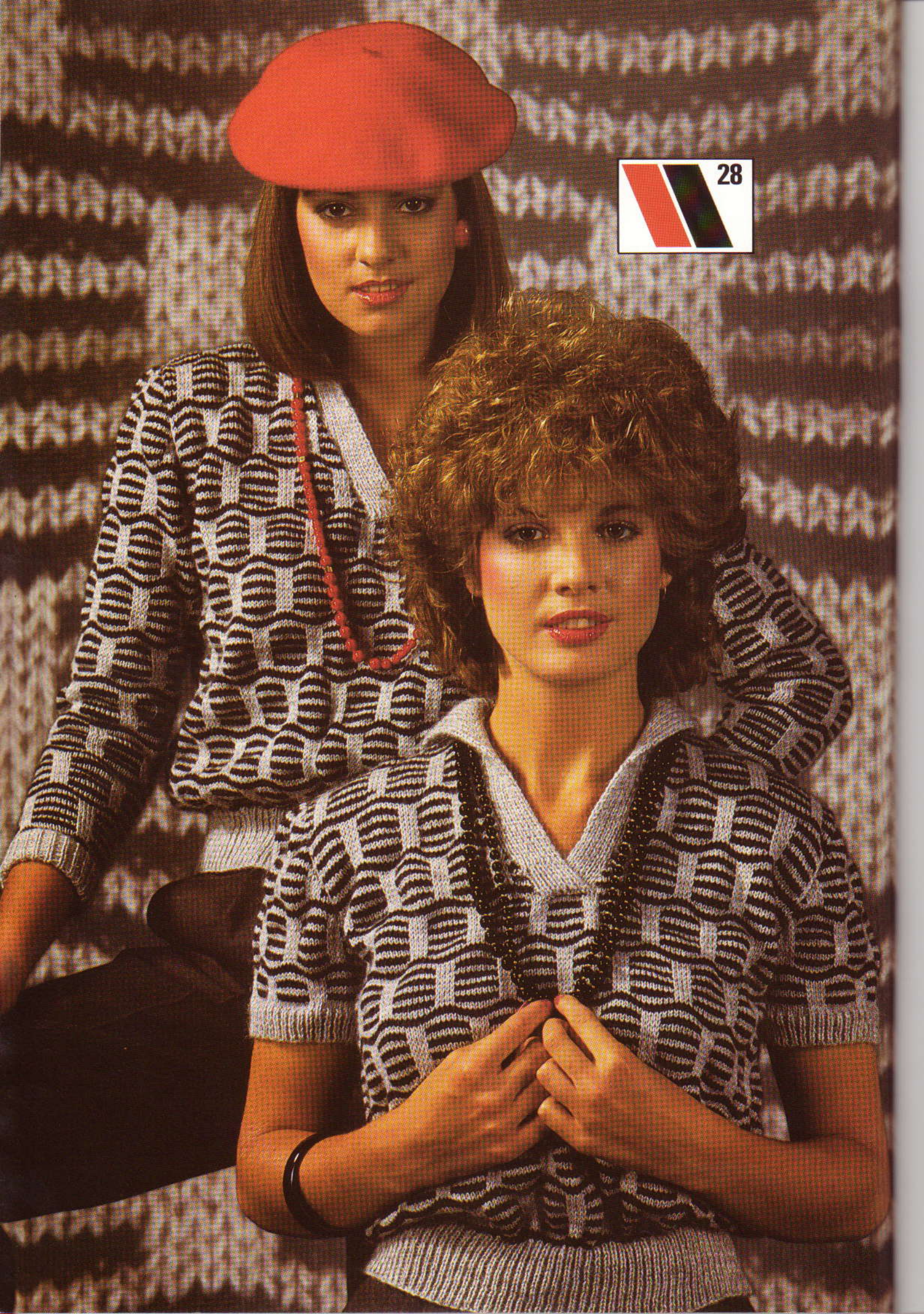



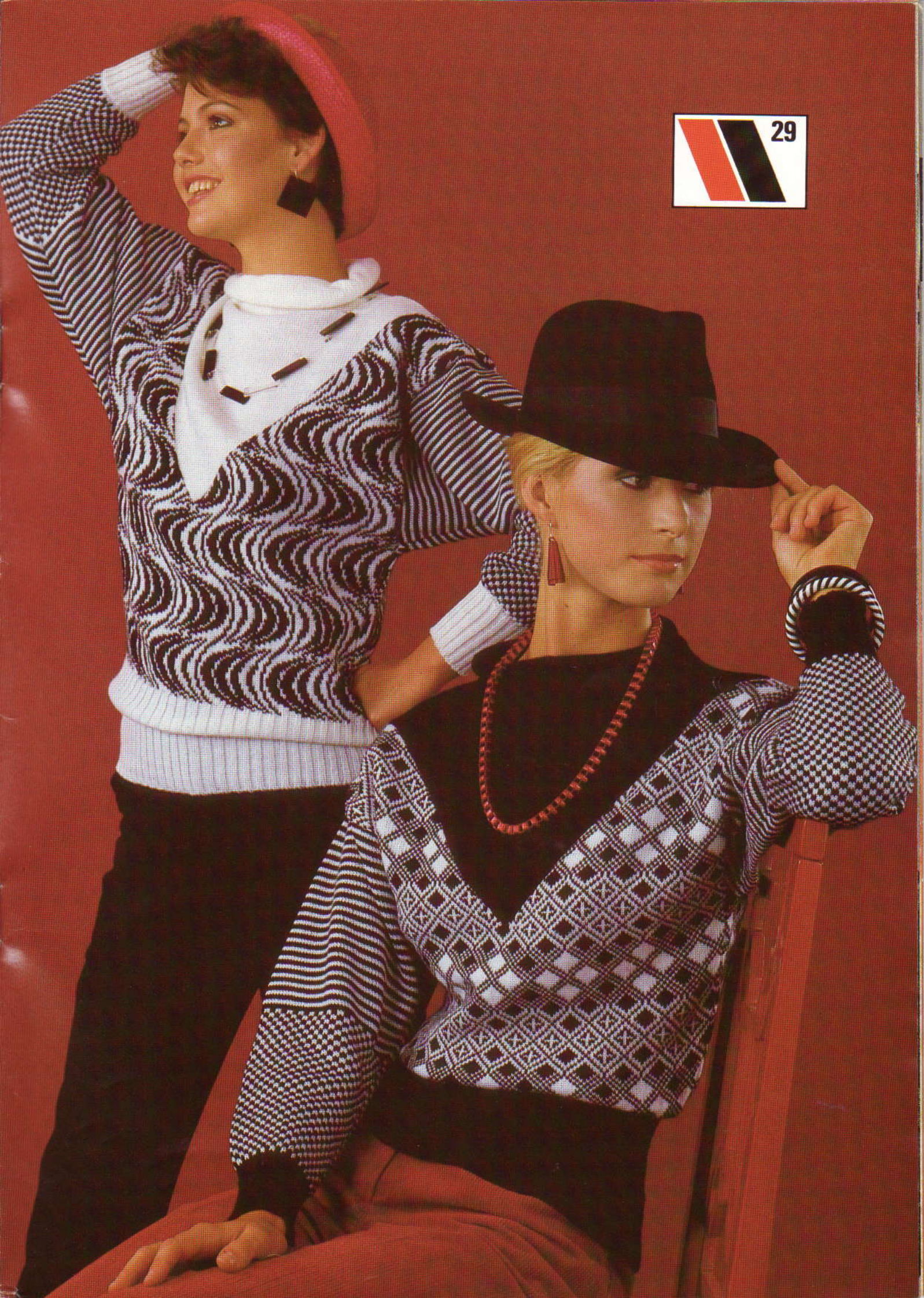





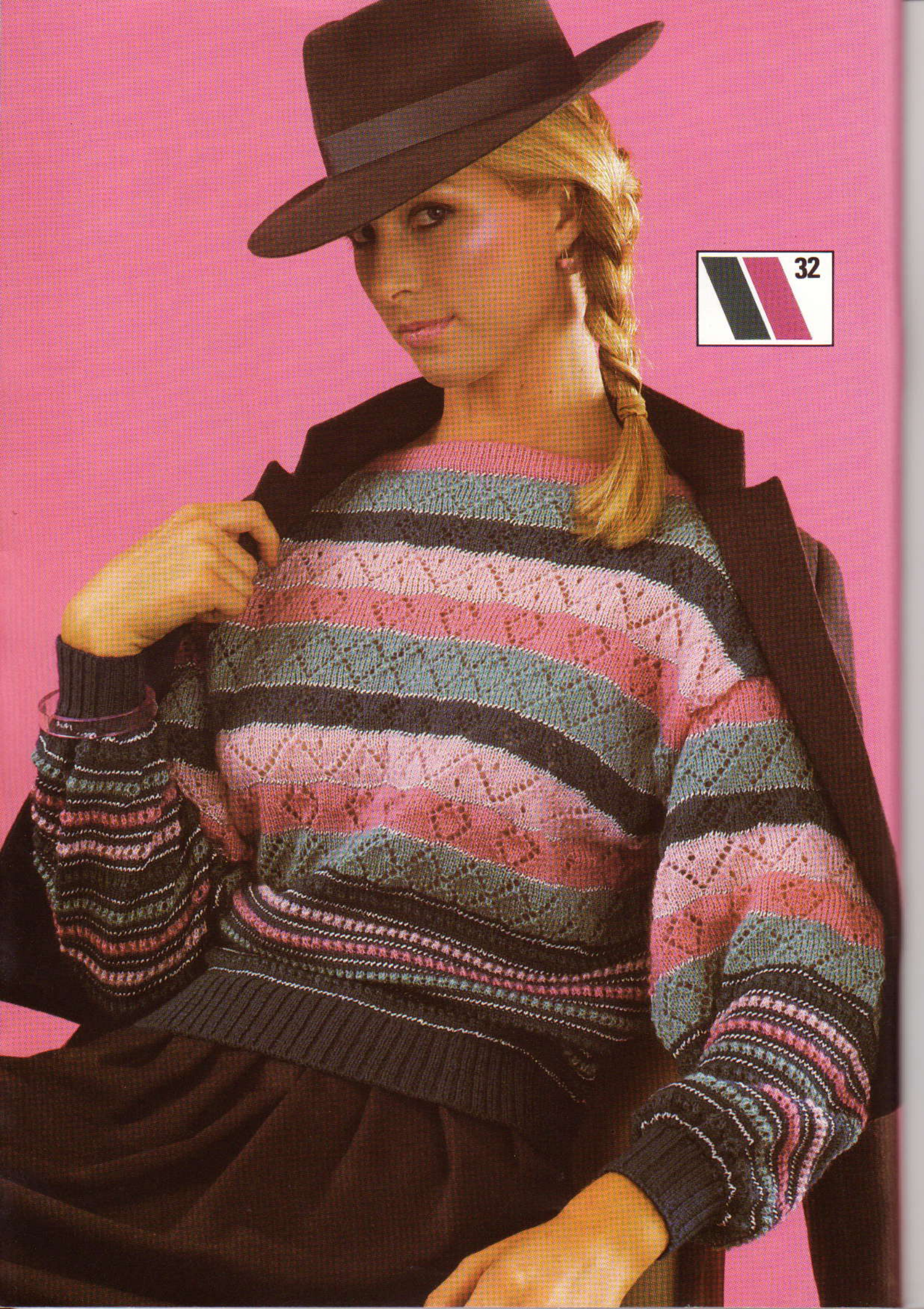

32



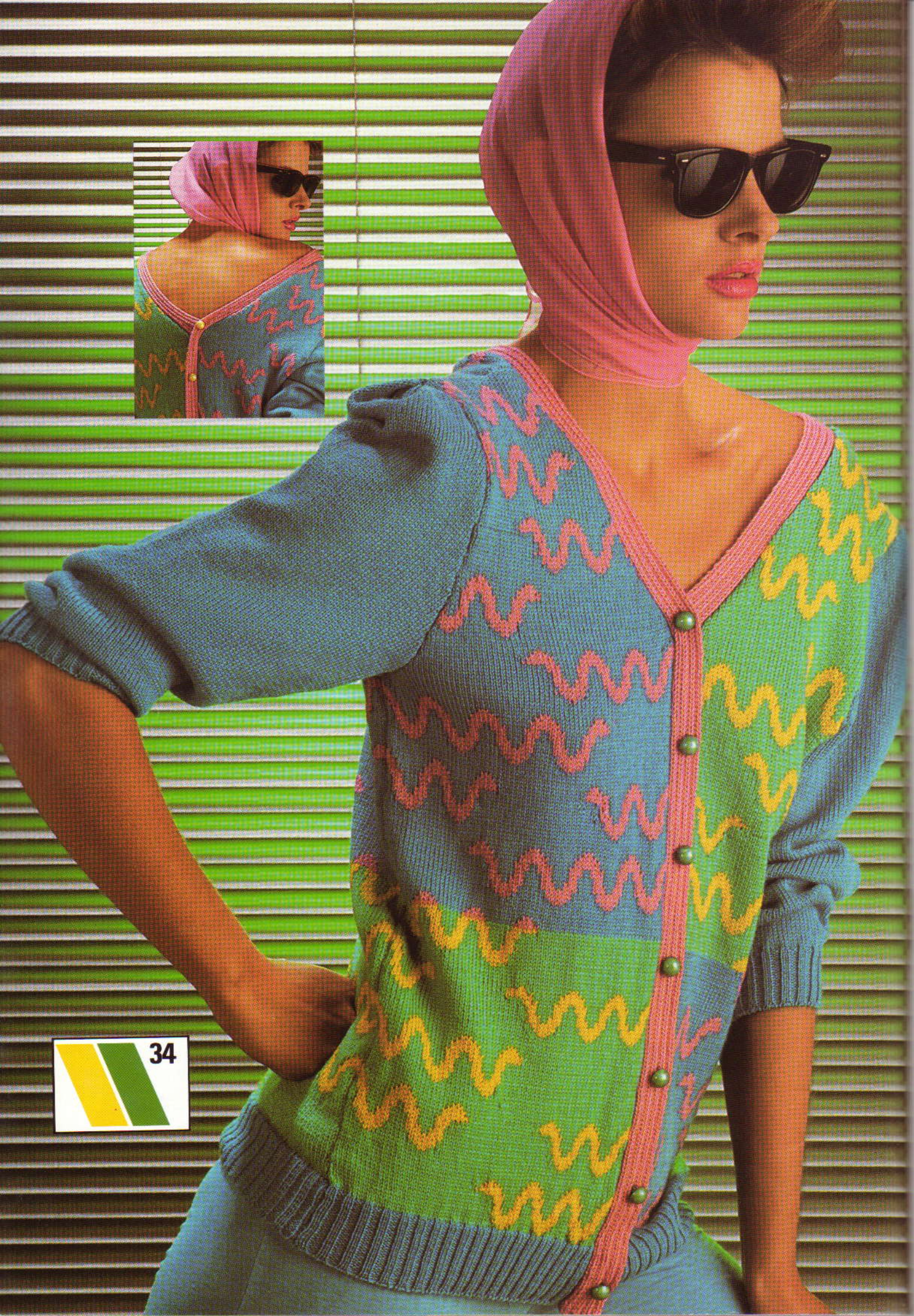

 34



 35



 36