

# brother

# mode

*S. J. Valk Gays*

BREIMACHINE · BREIMACHINE · BREIMACHINE · BREIMACHINE · BREIMACHINE

**MET EXTRA  
BREIGELEIDERPATRONEN**

DEEL 4 15HFS







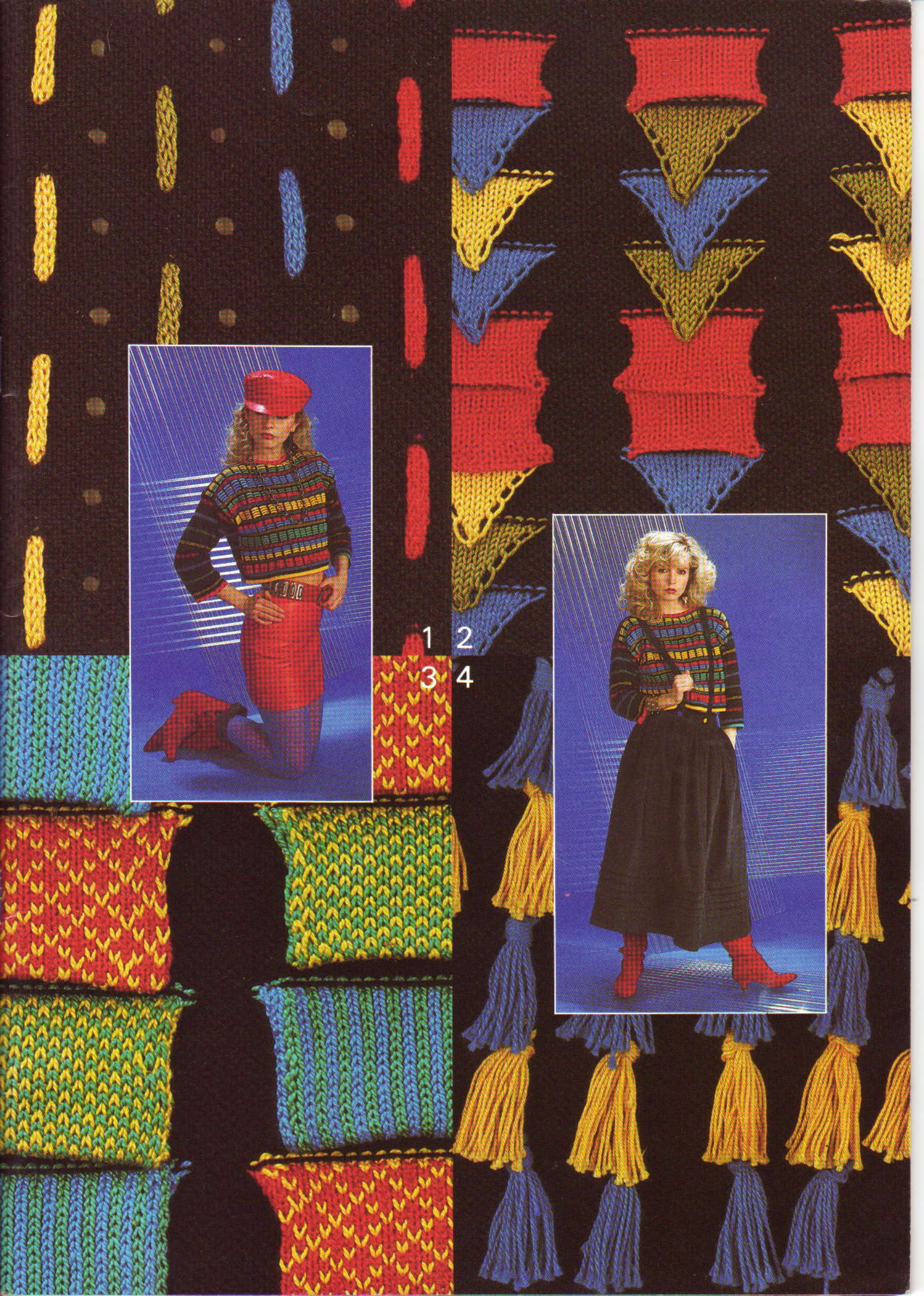
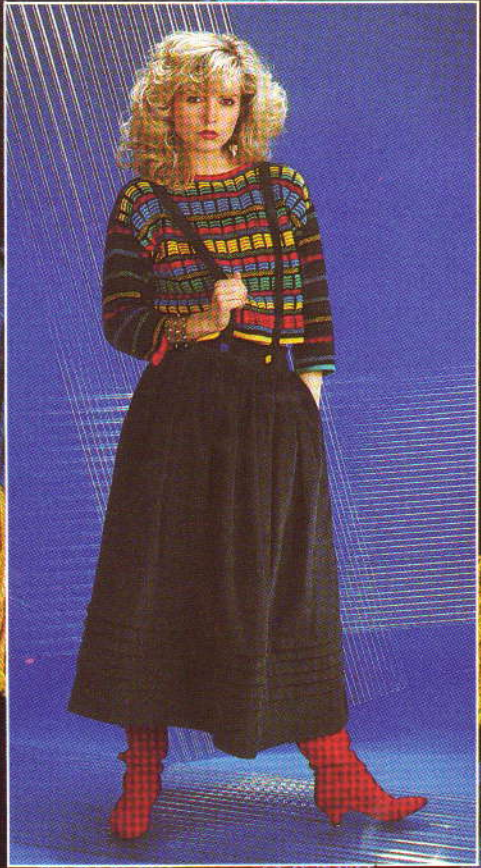
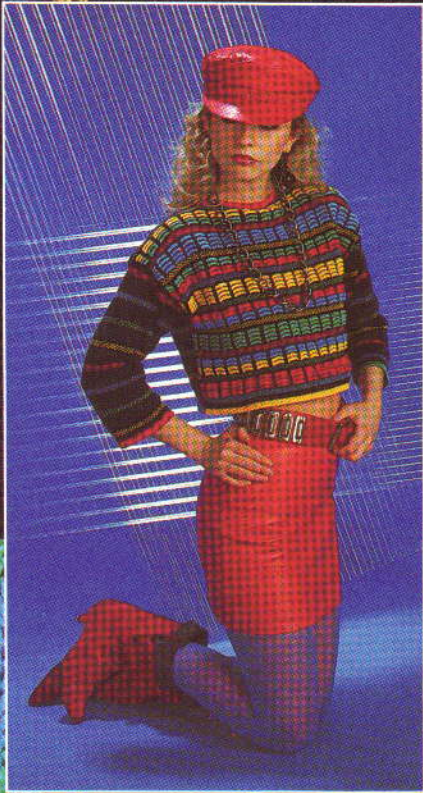



















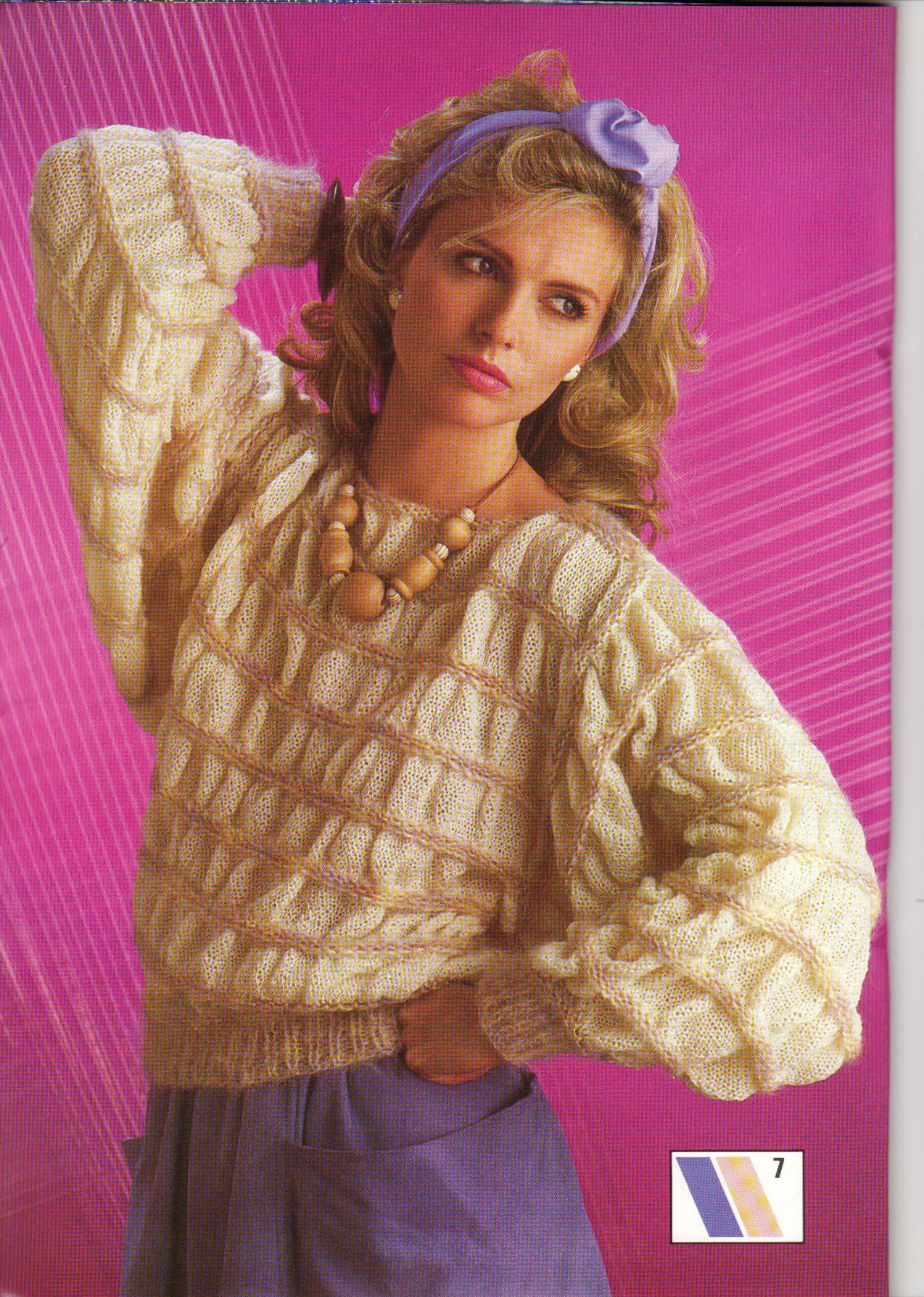



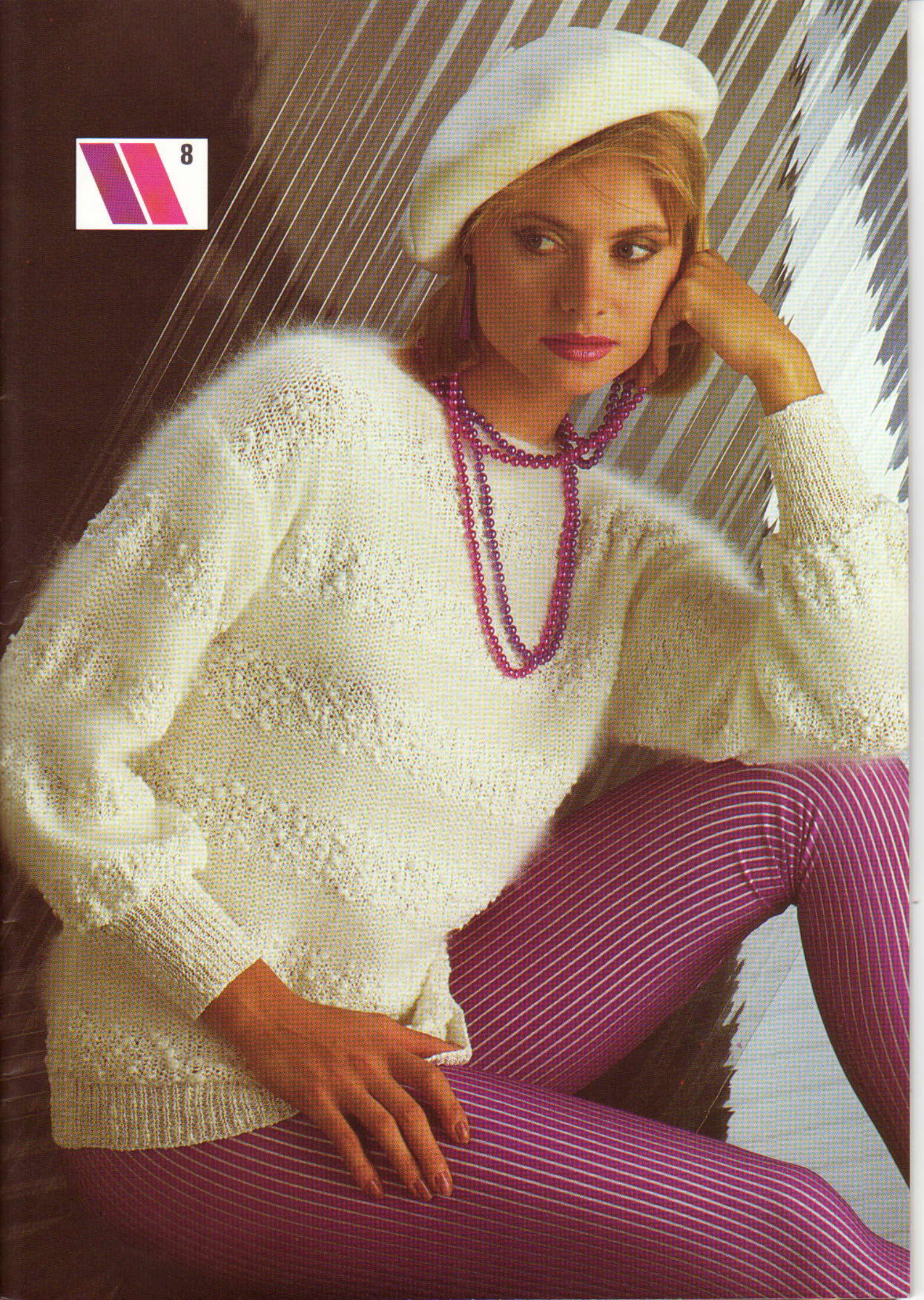



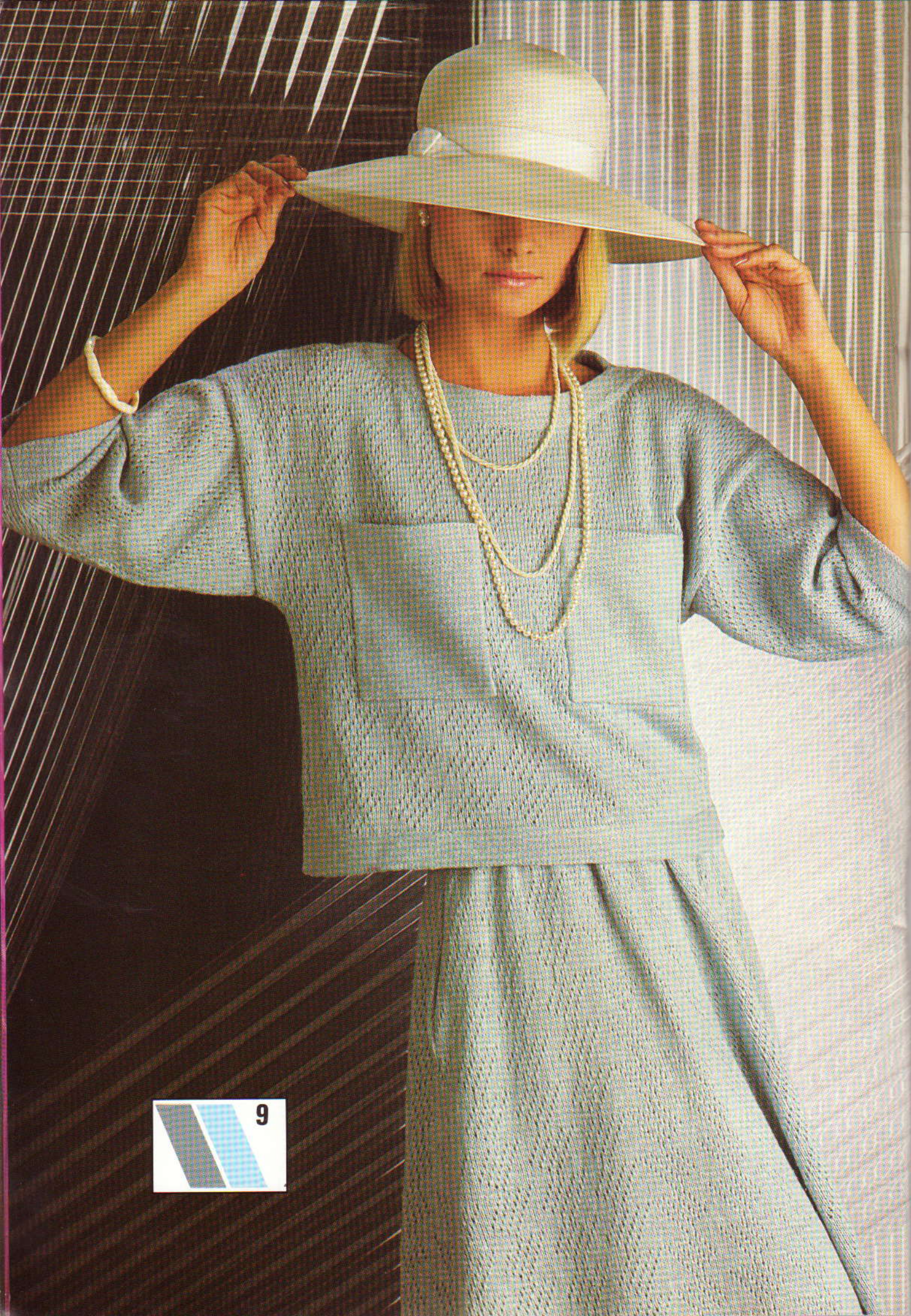









11

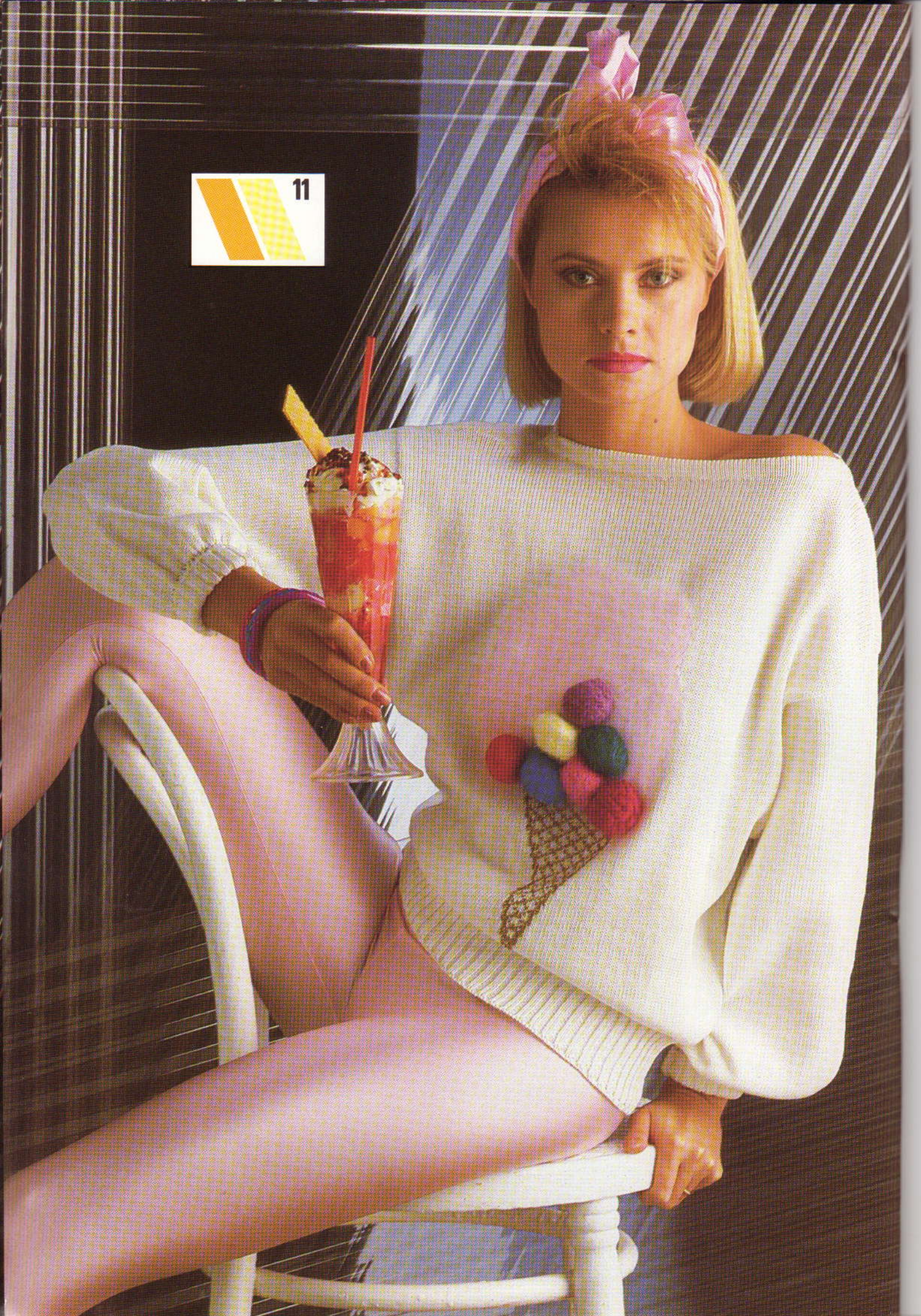











# Een machine naar uw dromen

Alle patronen in het speciale gedeelte gewijd aan de Breigeleider zijn gebaseerd op een heel eenvoudig vorm die, zoals u kunt zien, vele verschillende gedaanten kan aannemen! In deze uitgave hebben we de Breigeleiderpatronen gekombineerd met het gebruik van de KH910 elektronische breimachine, om u een kans te geven dit schitterende stukje technologie op een aantal zeer verschillende manieren in te zetten. Wie weet sporen we ook anderen aan de KH910 voor de eerste keer te gebruiken! Maar we hebben de eigenaressen van de andere machines niet vergeten: ook de ponskaarten worden getoond zodat iedereen de nieuwe "jungle"-mode, die dit seizoen bijzonder in trek is, kan breien.

Alle kinderkledingpatronen (22 t/m 24) maken gebruik van dezelfde kaart, met verschillende kleurencombinaties en vlakverdelingen. Dit geldt ook voor de herenkleding (patr. 33 t/m 35). Vergeet niet dat u Brother Mode niet alleen als een rechttoe-rechtaan instructieboek voor de geïllustreerde kledingstukken kunt gebruiken, maar ook als een onuitputtelijke bron van ideeën en technieken. Het is bijv. mogelijk uw eigen noorse kaarten te gebruiken i.p.v. de kaart die wij hebben getoond, of een kaart uit het basispakket of een patronenboek, en zelfs een andere kantkaart. U moet uiteraard wel altijd even controleren dat de stekenverhouding juist is voordat u de aanwijzingen opvolgt. U kunt ook het patroondiagram en de Breigeleider gebruiken zodat u praktisch onbegrensd van steekontwerp en garen kunt veranderen.

Veel breiplezier!

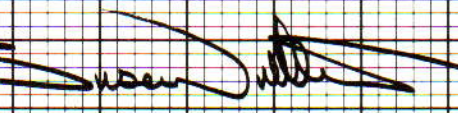

Susan Nutbeam  
Redactrice

© Alle patronen, het drukwerk en foto's in dit boek zijn en blijven onder copyright van BROTHER INTERNATIONAL EUROPE LTD en kunnen niet geheel of gedeeltelijk zonder toestemming gereproduceerd worden.

Fragische vormgeving: Premier Crew, London, Engeland.  
Gedrukt in Engeland door Staples Printers Limited.

BROTHER INTERNATIONAL (NEDERLAND) BV  
Postbus 600, 1180 AP Amstelveen.  
Tel.: 02968-5355

BROTHER INTERNATIONAL (BELGIË) NV  
Rue J Tieboutstraat 67, 1730 Zellick, Brussel.  
Tel.: 0465-1946

BROTHER INDUSTRIES LTD  
359 Chome, Horitadori, Mizuhoku, Nagoya, Japan.

4321



# Algemene aanwijzingen

## STEEKGROOTTE

De grootte van de steek wordt bepaald door de steekgrootte-regelaar op de slede. De spanning waarmee het kledingstuk gebreid wordt staat meestal aangegeven in de instructies, maar omdat er altijd verschil bestaat tussen wolsoorten dient altijd voordat u begint een proeflapje te worden gebreid (40 steken en 60 toeren).

## HET BREIEN VAN EEN PROEFLAPJE

1. Breng 60 naalden naar de B-st.
2. Gebruik de opzetkam en brei 10 toeren over 60 steken. Brei vervolgens 2 toeren met een andere kleur.
3. Zet na het breien de toerenteller op 0.
4. Zet de transmissie op de breislede in werking.
5. Brei 30 toeren met de eerste kleur, breng dan de 21e naald aan weerskanten van het midden naar de E-st.

Leg een contrastdraad in deze 2 naaldkoppen en brei de steken.

6. Brei nog 30 toeren en brei dan weer 2 toeren met een contrastkleur.

Brei weer ongeveer 10 toeren en verwijder het lapje van de machine.

Opmerking: Wanneer u het kledingstuk in een patroonsteek gaat breien, maak dan ook een proeflapje in dezelfde patroonsteek.

7. Dit proeflapje is uitgerekt direkt nadat het gebreid is en moet als volgt in zijn oorspronkelijke staat worden teruggebracht:

- (1) Rek het lapje in de lengte 2 of 3 maal uit.
- (2) Klop er met uw handen niet te hard op om zodoende de uitgerekte steken te herstellen.

Om het patroon op de juiste maat te breien, moet het proeflapje zorgvuldig opgemeten worden.

- (1) Meet de afstand van de 60 toeren (d.w.z. de toeren tussen de toeren die met de contrastkleur gebreid zijn) in cm.
- (2) Meet de breedte van 40 st. in cm. Als het proeflapje van zuivere wol gebreid is, moet u voordat u het opmeet het lapje stomen (d.w.z. met een stoomstrijkijzer boven het lapje 'zweven', maar *niet* strijken).

U moet een proeflapje van katoen, linnen, synthetisch garen enz. eerst natmaken en daarna laten drogen voordat u het opmeet. Als een kant- of patroonsteek gebruikt wordt, moeten de 60 toeren en 40 steken ook opgemeten worden.

Meet de hierboven genoemde afstanden op ongeveer drie verschillende plaatsen en neem daarvan het gemiddelde. Op deze manier bereikt u een grotere nauwkeurigheid.



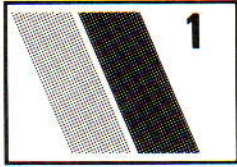

## TRUI MET ANGORA "FLAPPEN"

**MACHINES:** A, B en C. **BENODIGDHEDEN:** DS Acryl, 522 m/100 gr. - H: 350 (350, 375, 375, 400) gr. zwart; restjes angora van 4 kleuren. **MATEN:** Voor bovenwijdte 81 (86, 91, 96, 101) cm. **PROEFLAP:** Tr. st. - 40 st. = 13,3 cm en 60 t. = 13,6 cm (Sg. 6). **BOORDSTEEL:** 2 x 2, Sg. 3/3. **OPMERKINGEN:** Voor het maken van de "flappen", 26 nld. selekteren (op het voorpand nld. nr. 20 t/m 45 aan weerskanten van het midden van het nld.-bed, op de mouw in het midden), alle nld. aan weerskanten hiervan naar de E-st. schuiven en de slede ook op de E-st. instellen (kantenhendel naar H). Op één van de KK overgaan, 8 t. breien. Sg. 10, 1 t. breien. Sg. 8, 8 t. breien. De st. van de eerste t. die met de KK gebreid is opnemen en op nld. zetten.

### ACHTERPAND

\*Met RG 136 (144, 152, 160, 168) st. opzetten en een paar t. breien. SAR, op H overgaan, Sg. 6. 000\*. Tot TT 226 breien. 39 (42, 44, 47, 49) st. aan het beg. van de volg. 2 t. afkanten. De overb. 58 (60, 64, 66, 70) st. rest-breien. 112 (120, 128, 136, 144) nld. naar de B-st. schuiven. RG uithalen en de eerste t. die met H gebreid is op nld. terugzetten, gelijk verdeeld over de t. Sg. 8, 1 t. breien. Op DB overzetten en 30 t. breien. Afkanten.

### VOORPAND

Als achterpand van \* tot \*. De "flappen" op de 24e, 40e, 56e en 72e toer breien aan weerskanten van het midden van het nld.-bed, en op de 88e, 104e, 120e en 136e toer op één kant van het werk zoals geïllustreerd. Tot TT 190 breien. SAR.

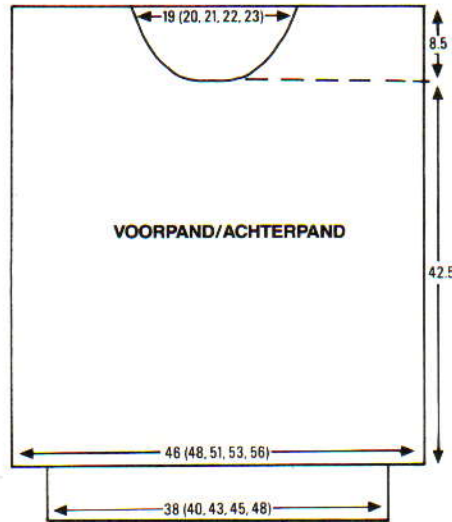

### Hals

De middelste 10 (10, 12, 12, 12) st. rest-breien en de nld. links naar de E-st. schuiven. Aan de andere kant van de slede op elke 2e t. als volgt een aantal nld. naar de E-st. schuiven: 2 x 5 (5, 6, 6, 6) nld., 2 x 3 (4, 4, 5, 5) nld., 2 (2, 2, 2, 2) x 2 nld. en 4 (3, 4, 3, 3) x 1 nld. Tot TT 226 breien. 39 (42, 44, 47, 49) st. aan het beg. van de volg. t. afkanten. De halslijn st. rechts van het midden rest-breien. De overb. 63 (67, 70, 74, 78) st. links naar de B-st. terugschuiven en deze zijde in spiegelbeeld afbreien.

### Halsboord

Eén schoudernaad sluiten. Met H, 128 (132, 140, 144, 152) st. MHO. RG van de hals (voor- en achterpand) uithalen en st. op nld. zetten. 000. Sg. 7, 1 t. breien. Sg. 5, 2 t. breien. De Sg. op elke t. met  $\frac{1}{3}$  verminderen, tot TT 10 breien. Sg. 10, 1 t. breien. Sg. 3, de Sg. op elke t. met  $\frac{1}{3}$  vermeerderen, tot TT 20 breien. Soepel afkanten. Halsboord naar binnen slaan en vastzomen. Tweede schouder- en halsboordnaad sluiten.

### MOUWEN

Met de verkeerde kant van het werk naar u toe, de schoudernaad tegen het midden van

het nld.-bed leggen en aan weerskanten 100 st. opnemen en op nld. zetten. 000. Met H, Sg. 6, 28 t. breien, 41 x 1 st. aan weerskanten van de volg. en elke volg. 4e t. mind. Tot TT 196 breien en rest-breien. Tweede mouw op dezelfde manier breien, met "flappen" op de 71e, 87e, 103e en 119e toer.

### Mouwboorden

Met H, 58 st. MHO. Met de verkeerde kant van het werk naar u toe, het RG uithalen en st. op nld. zetten (st. gelijk verdeeld over de t. mind.). 000. Sg. 6, 10 t. breien. Sg. 10, 1 t. breien. Sg. 6, 10 t. breien. St. van de eerste t. van de boord opnemen en op nld. zetten voor de zoom. Afkanten.

### SIERKOORDJES

Met 3 verschillende kleuren (zie illustratie) 3 koordjes van 50 cm maken en 6 koordjes van 20 cm (zie handleiding van de breimachine).

### AFWERKING

Zij- en mouwnaden met een matrasst. sluiten. De koordjes vlechten en vastzetten. Oppersen.

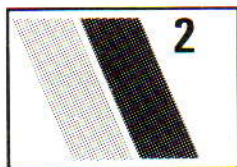
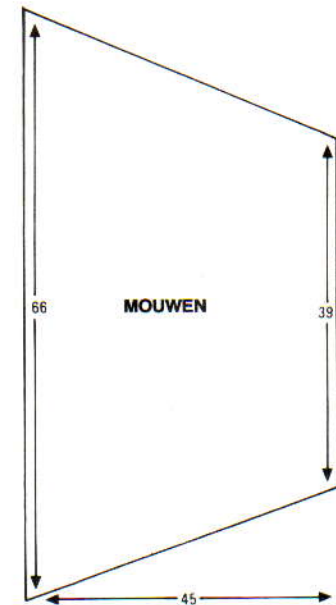

## Creatief Breien

We hebben in deze uitgave veel aandacht besteed aan het gebruik van kleuren. De trui heeft een slipsteekpatroon (dit wordt opgenomen voor het maken van "noppen") met noorse strepen er tussendoor. Door het gebruik van de felle kleuren tegen de zwarte achtergrond, komen de "noppen" bijzonder goed uit op deze opvallende, moderne vorm. We geven vier voorbeelden hoe u effen breiwerk met felle kleuren en vormen kunt opvrolijken. Hiermee kunt u de meest eenvoudige truien tot iets werkelijk unieks omtoveren. En voor diegenen die zich ook thuisvoelen met wat stof en een schaar, verwen uzelf eens met de bijpassende

rok. Het bovenstukje is eigenlijk bedoeld voor jongelui.

### VOORBEELD 1 - GEWEVEN KOORDJES

De koordjes worden met felle kleuren over 4 nld. gebreid en door de gaten geregen die in de tr. st. gemaakt zijn. De koordjes hoeven niet noodzakelijkerwijze in één richting te lopen zoals op het voorbeeld (ze kunnen bijv. ook diagonaal verwerkt worden). Zet de koordjes wel hier en daar aan de tr. st. vast!

### VOORBEELD 2 - DRIEHOEKEN EN RECHTHOEKEN

Driehoekjes breien door 1 st. op te zetten en op elke t. 1 st. te meer. (1 nld. naar de B-st. brengen), tot er 13 st. zijn. Rest-breien. Rechthoeken: 13 st. MHO, ca. 10 t. breien, rest-breien. Oppersen. Voordat u met het kledingstuk begint, genoeg drie- en rechthoekjes breien! RG uithalen en de drie- en rechthoekjes met het werk meebreien.



### VOORBEELD 3 - FLAPPEN

Met RG aantal voor "flap" benodigde st. opzetten. Op H en KK overgaan, een noors patr. naar eigen keuze breien. Tweemaal zo lang breien als nodig is en rest-breien. Oppersen. Brei in tr. st. tot waar de bovenkant van de "flap" moet komen. Met de verkeerde kant van de "flap" naar u toe, RG uithalen en de eerste t. die met H gebreid is op nld. zetten. Het RG uithalen en de laatste t. die met H gebreid is op nld. zetten. Plaats op deze manier alle "flappen" op het werk.

### ROK

**BENODIGDHEDEN:** 112 cm x 3 meter stof - we hebben ribfluweel gebruikt. Knopen, haakje, vliesseline.

### UITKNIPPEN

2 lappen van 112 x 117 cm knippen, 1 lap van 38 x 26 cm, 4 zakdelen (zie diagram), 2 banden van 85 x 5 cm en een tailleboord van 12 cm diep x uw taillemaat + 8 cm.

### WERKWIJZE

1. Met de goede kanten naar elkaar toe, 4 zakdelen langs de kant van 25 cm aan de rok-delen naaien, te beginnen aan de taille. De zakken naar buiten slaan en naden met een stoomstrijkijzer oppersen.
2. De rokdelen met de goede kanten op elkaar leggen, zodat de zakken op elkaar passen. Rechterkant: De zijnaad sluiten, inclusief de buitenrand van de zak. Linkerkant: als rechterkant, maar de naad vanaf tot de taille openlaten.
3. De taille met een rijgdraad rimpelen.
4. Vliesseline aan de verkeerde kant van de tailleboord strijken. Met de goede kanten naar elkaar toe, de rok aan de bovenrand van de boord spelden (met 1 cm vrij aan weerskanten) inclusief de bovenkant van de linker achterzak. De linker voorzak naar binnen slaan. De rok op 2 cm van de rand van de tailleboord vastzetten. De naad lichtjes oppersen (naar het midden van de boord toe). Met de verkeerde kant van de boord naar u toe, 2 cm omslaan omslaan en lichtjes oppersen. De tailleboord in tweeën vouwen met de goede kant naar u toe. Beide uiteinden van de boord 1 cm van de rand sluiten. De boord naar de goede kant draaien, de hoekjes uitduwen. De boord vastzomen. Haakjes aanzetten.
5. 25 cm vanaf de zoom 5 verticale plooiën van 5 cm maken, 2½ cm uit elkaar. Oppersen (naar de zoom toe). Zoom vastzetten en oppersen.

### BOVENSTUKJE

1. Alle rafelranden, behalve de bovenrand, zigzaggen. Aan de zijkanten van het bovenstukje, 3 cm naar binnen slaan. 5 plooiën maken als rok, dan de bovenrand in de bovenste plooi slaan. Bij de taille 1 cm naar binnen slaan en vastzetten. De plooiën naar de taille toe oppersen.
2. Banden - met de goede kant naar u toe, de rafelranden 1 cm naar binnen slaan en aan de bovenkant van de band met een stikst. vastzetten. Uiteinden zigzaggen. Eén uiteinde aan het bovenstukje zetten.
3. Op de hoeken van het bovenstukje bij de taille knoopsgaten maken. Knopen op de

taille zetten, voor en achter. Nu knoopsgaten maken aan de andere kant van de banden. Knopen op de banden zetten (als sier).

### TRUI

**MACHINES:** A, B en C

**BENODIGDHEDEN:** Pritty, 360 m/100 gr. - H: 300 (300, 300, 350, 350) gr. zwart; Dilthy Happy, 400 m/100 gr. - A: 50 gr. felrood; B: 50 gr. felblauw; C: 50 gr. donker-groen; D: 50 gr. geel. ½ cm breed elastiek. **MATEN:** Voor bovenwijdte 81 (86, 91, 96, 101) cm. **PROEFLAP:** Noors met noppen: 40 st. = 14 cm en 60 t. = 7 cm (Sg. 8); tr. st. met noorse streep: 40 st. = 13,2 cm en 60 t. = 17 cm (Sg. 8).

### VOORPAND TRUI

Kaart A inbrengen en op toer 1 vergrendelen. Met RG 138 (145, 152, 159, 166) st. opzetten en een paar t. breien, eindigend met SAL. Op D, Sg. 5 overgaan en 6 t. breien. Sg. 6, 1 t. breien. Sg. 3, 6 t. breien. Een zoom vormen door 1e t. die met D gebreid is op te nemen, het RG uithalen, en st. op nld. zetten. SAR. Op H overgaan. 000. Sg. 8, 3 t. breien. Veranderknop naar KC, 1 t. breien. Met H in toevoeroog A en B in toevoeroog B, kaart vrijmaken en 4 t. noors breien. Met H, 2 t. breien. \*\*KK in toevoeroog A doen, beide PART-knoppen indrukken en 6 t. breien. Van links naar rechts werkend, de st. van de 1e t. die met KK gebreid is opnemen en op de nld. erboven zetten om "noppen" te maken. PART-knoppen vrijmaken en H in toevoeroog A doen. 2 t. breien\*. Van \* tot \* nog 3 x herh. Op H overgaan en 2 t. breien. Met H in toevoeroog A en KK in toevoeroog B, 4 t. noors breien. Met H alleen 2 t. breien\*\*. Eén patroonherh. loopt van \*\* tot \*\*, en de KK moeten als volgt verwerkt worden:

Noppen - 4 x A (d.w.z. in het gedeelte van \* tot \* is A de KK)  
Noors - C  
Noppen - 2 x D en dan 2 x B  
Noors - A  
Noppen - 4 x C

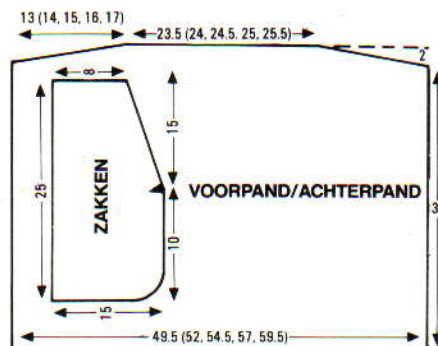

### VOORBEELD 4 - KWASTEN

Brei tr. st. tot de t. waar de bovenkant van de kwast komt. Wikkel KK een aantal keren om een stukje karton van 7 cm. Besluit waar u de kwasten wilt hebben. \*De weefborsteljes neerduwen. De naald waarop de kwast komt naar de E-st. schuiven. Het bosje draden (zonder karton) op de nld. schuiven\*. Van \* tot \* herh. voor alle kwasten. Als het kledingstuk af is, een knoop in de kwast leggen (zo dicht mogelijk bij het breiwerk). De einden doorknippen en bijwerken.

Noors - D  
Noppen - 2 x B en dan 2 x A  
Noors - C  
Noppen - D  
Noors - B  
Noppen - 2 x A en dan 2 x C  
Noors - D  
Noppen - B  
Noors - A  
Noppen - 2 x C en dan 2 x D  
Noors - B

Tot TT 306 breien (Het patr. indien nodig herh.; de trui moet op de taille eindigen, dit aantal t. is van de schouder naar de taille).

### Schouder

6 (12, 12, 9, 12) st. aan het beg. van de volg. 2 t. afkanten. 9 (9, 10, 12, 12) st. aan het beg. van de volg. 6 t. afkanten. Er blijven 66 (67, 68, 69, 70) st. over.

### Halsboord

Op A overgaan, Sg. 5, 6 t. breien. Sg. 6, 1 t. breien. Sg. 3, 6 t. breien. De 1e t. die met A gebreid is opnemen en st. op nld. zetten. Soepel afkanten.

### ACHTERPAND

Kaart B inbrengen en op toer 1 vergrendelen. Met RG 148 (156, 164, 172, 178) st. opzetten en een paar t. breien, eindigend met SAL. Op B overgaan, Sg. 5, 6 t. breien. Sg. 6, 1 t. breien. Sg. 3, 6 t. breien. Een zoom maken door de 1e t. die met D gebreid is op te nemen, het RG uithalen en de st. op nld. zetten. SAR, Sg. 8, op H overgaan en 3 t. breien. Veranderknop op KC en 1 t. breien. \*Met H in toevoeroog A en KK in toevoeroog B, de kaart vrijmaken en 4 t. noors breien. Met H, 12 t. tr. st. breien\*. De patr. volgorde is van \* tot \*; de KK als volgt inwerken: \*\*A, D, C dan B\*\*, van \*\* tot \*\* herh. Tot 126 t. breien (als u de lengte van het voorpand gewijzigd heeft, moet u niet vergeten dit ook hier te doen).

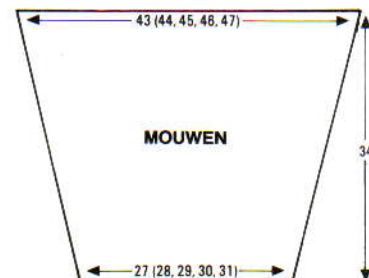

### Schouder

12 (9, 12, 12, 12) st. aan het beg. van de volg. 2 t. afkanten. 9 (11, 11, 12, 13) st. aan het beg. van de volg. 6 t. afkanten. Er blijven 70 (72, 74, 76, 76) st. over.



## Halsboord

Als voorhals, maar D i.p.v. A gebruiken.

## MOUWEN

Kaart op de 1e t. vergrendelen. Schouder-naden sluiten, naden en achterpand persen, vermijd de noppen op het voorpand. Met de verkeerde kant van het werk naar u toe, de schoudernaad tegen het midden van het naaldenbed houden en aan weerskanten hiervan 65 (66, 68, 69, 71) st. opnemen [een totaal van 130 (132, 136, 138, 142) st. staat nu op de nld.] Met H, Sg. 8, 3 t. breien. Veranderknop naar KC, 1 t. breien. 1 st. aan weerskanten van het werk op de volg. en elke volg. 4e t. mind, in totaal 25 (24, 25, 24, 25) maal. [80 (84, 86, 90, 92) st.] TEGELIJKERTIJD, \*met H in toevoerog A en KK in toevoerog B, de kaart vrijmaken en 4 t. noors breien. Met H, 12 t. breien\*. De patr. volgorde is van \* tot \*. De KK als volgt verwisselen: \*\*A, B, C dan D\*\*, van \*\* tot \*\* herh. Tot 120 t. breien en zoom als halsboord breien met A. Tweede mouw op dezelfde manier breien, beginnend met C als de 1e KK voor het noors en eindigend met C voor de zoom.

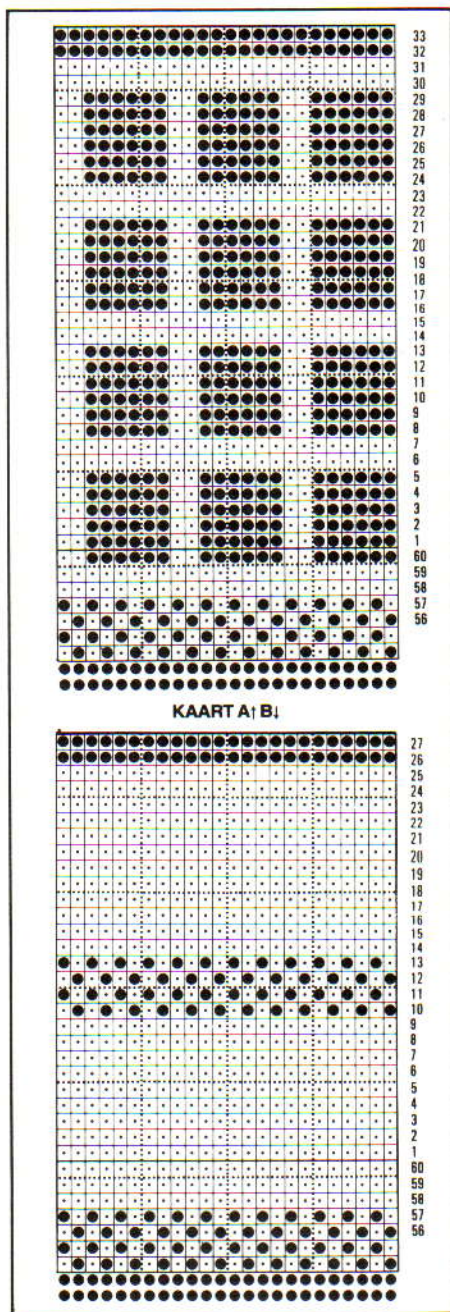

## AFWERKING

Armsgatnaad persen. Zij- en mouwnaden en alle boorden en zomen met een matrasst. sluiten. Indien gewenst, elastiek in de hals rijgen.

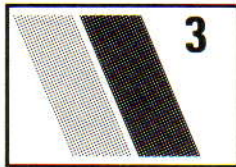

## OVERDWARNS GEBREID TRUITJE MET VLINDERSTRIKKEN

**MACHINES:** A, B of C met intarsia-slede. **BENODIGDHEDEN:** Slubkatoen, 340 m/100 gr., b.v. Cotaline - H: 200 (250, 250, 300, 300) gr. wit; A: 50 gr. groen; B: 50 gr. ceriserood. **MATEN:** Voor bovenwijdte 81 (86, 91, 96, 101) cm. **PROEFLAP:** Tr. st. - 40 sts. = 13,5 cm en 60 t. = 15,7 cm (Sg. 7). **BOORDSTEEK:** 1 x 1, Sg. 2/2. **OPMERKINGEN:** Voordat u met het kledingstuk begint, eerst met RG een lapje breien van ca. 63 st. x 20 t. De "strikken" worden met A en B gebreid met de intarsiamethode; ze zijn 6 st. breed en 24 t. lang. De kabels (3 x 3) worden op de 12e t. van de strik gemaakt.

## ACHTER/VOORPAND

\*Met RG 63 st. rechts van het midden van het nld.-bed opzetten. Een paar t. breien. SAR. 000. Sg. 7. Met H, 2 t. breien. 1 st. aan de linkerzijde op de volg. en elke t. meer., 6 maal. 1 t. breien. SAR. 000\*. 63 st. van het RG-lapje opnemen en op nld. links van het midden zetten. \*\* Van hier af aan het intarsiapatr. breien (zie Opmerkingen), 40 (46, 56, 60) t. breien.

## Hals

000. Aan de halszijde (rechterkant van het werk) op de volg. en elke volg. 2e t. 2 x 6 st. afkanten, 1 x 4 st., 1 x 3 st., 3 x 2 st., 5 x 1 st. Vervolgens 2 x 1 st. mind. op elke 4e t. Tot TT 62 breien. Aan de halszijde (rechterkant van het werk) 2 x 1 st. op de volg. en elke 4e t. meer. SAL. Aan de halszijde, op de volg. en elke volg. 2e t. 5 x 1 st. meer., 3 x 2 st., 1 x 3 st., 1 x 4 st., 2 x 6 st. SAR. 000. Tot TT 40 (46, 50, 56, 60) breien. 63 st. links rest-breien. Aan de linkerzijde 6 x 1 st. op de volg. en elke volg. t. mind. 2 t. breien. Rest-breien\*\*. Van \* tot \* herh. 63 st. van het laatste rest-gebreide gedeelte opnemen en deze op de nld. plaatsen, links van de st. die al op de machine staan. Van \*\* tot \*\* herh.

## BOORDEN EN AFWERKING

Zijnaad met de hand samenbreien. Onderarmnaden sluiten. Met de verkeerde kant van het werk naar u toe, 123 st. langs het armsgat opnemen. Sg. 7, 1 t. breien. Op DB overzetten en 10 t. boordst. breien. Afkanten. Met de verkeerde kant van het werk naar u toe, 125 st. langs de hals opnemen. Sg. 7, 1 t. breien. Op DB overzetten en 10 t. breien. Afkanten. Met de verkeerde kant van het werk naar u toe, 137 (145, 153, 159, 167) st. langs de achtertaile opnemen. Sg. 7, 1 t. breien, op DB overzetten en 40 t. boordst. breien. Voor-

tailleboord op dezelfde manier breien. Boordnaden met een matrasst. sluiten.

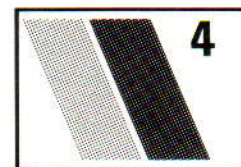
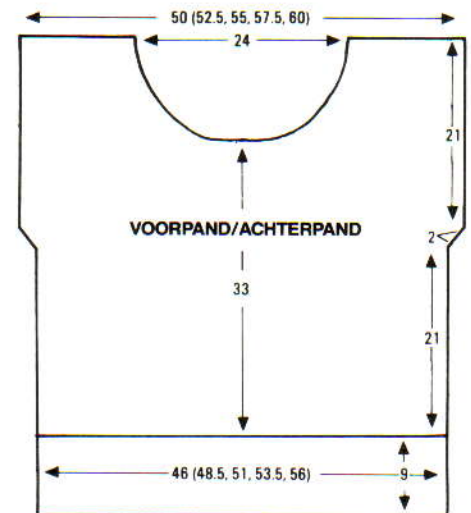

## OVERDWARNS GEBREID TRUITJE

**MACHINES:** A, B of C. **BENODIGDHEDEN:** Slubkatoen, 340 m/100 gr., b.v. Cotaline - H: 200 (200, 250, 250) gr. wit; A: 50 gr. groen; B: 50 gr. ceriserood. **MATEN:** Voor bovenwijdte 76 (86, 96, 106) cm. **PROEFLAP:** Tr. st. - 40 st. = 13,5 cm en 60 t. = 15,7 cm (Sg. 7). **BOORDSTEEK:** 1 x 1, Sg. 2/2. **OPMERKINGEN:** Als nld. naar de E-st. geschoven worden, de slede op de E-st. instellen (kantenhendel op "H"). Als over alle nld. gebreid moet worden, de slede op normaal instellen. Wanneer de nld. naar de D-st. geschoven worden en de slede op normaal ingesteld is, zullen de nld. automatisch naar de B-st. teruggaan tijdens het breien. Niet vergeten de draad altijd om de nld. te slaan, bij het breien van korte t. De trui wordt in één stuk gebreid.

## RESTGAREN-LAPJE

Met RG 51 st. opzetten en ca. 20 t. breien. Van de machine halen.

## ACHTERPAND

Met RG 101 st. opzetten en een paar t. breien. SAL. 000. Sg. 7. \*Met H, 4 t. over alle nld. breien. Aan de rechterkant 10 nld. naar de E-st. schuiven en 2 t. breien. Aan de rechterkant 20 nld. naar de E-st. schuiven en 2 t. breien. 1 t. over alle nld. breien. Met A 1 t. breien. Aan de rechterkant 30 nld. naar de E-st. schuiven en 2 t. breien. Aan de rechterkant 20 nld. van het werk naar de D-st. terug-schuiven en 2 t. breien. 1 t. over alle nld. breien. Met H 1 t. breien. Aan de rechterkant 30 nld. naar de E-st. schuiven en 2 t. breien. Aan de rechterkant van het werk 20 nld. naar de D-st. terug-schuiven en 2 t. breien\*. (TT 20.) Van \* tot \* herh. met afwisselend A en B zoals geïllustreerd tot TT 160 (180, 200, 220). H afbreken. 000.



### Eerste mouw

51 st. aan de linkerkant rest-breien. Het patr. breien tot TT 160. 000. H afbreken. 51 st. van het RG-lapje opnemen en aan de linkerkant op nld. hangen. (101 st.)

### VOORPAND

Als achterpand.

### Tweede mouw

Als eerste mouw tot 000. Rest-breien.

### BOORDEN EN AFWERKING

Met de verkeerde kant van het werk naar u toe, 127 (141, 157, 171) st. gelijk verdeeld langs de onderkant van het achterpand opnemen. Met H, Sg. 7, 1 t. breien. Op boordst. overzetten en 40 t. breien. Afkanten. Voorpand tailleboord als achterpand boord breien. Met de verkeerde kant van het werk naar u toe, 101 st. gelijk verdeeld langs het mouwtje opnemen. Met H, Sg. 7, 1 t. breien. Op boordst. overzetten en 10 t. breien. Afkanten. Tweede mouwtje als eerste afwerken. Met de verkeerde kant van het werk naar u toe, met H 109 (115, 121, 127) st. langs de helft van de hals opnemen. Sg. 7, 1 t. breien. Op boordst. overzetten en 10 t. breien. Afkanten. Tweede helft van hals als eerste helft breien. RG uithalen en naden met de hand samenbreien. Alle boordnaden met een matrasst. sluiten.

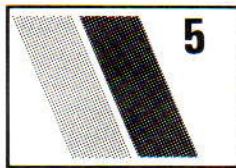

### HALVE PATENTSTEEK TRUI

**MACHINES:** D met DB. **BENODIGDHEDEN:** Angora lamswol, WSM Angora Nova, 535 m/100 gr. - A: 200 (220, 240, 260, 280) gr. grijs; Katoen-viscose, WSM Julia, 230 m/100 gr. - B: 200 (225, 250, 275, 300) gr. beige; Katoenband, WSM La Banda, 160 m/100 gr. - C: 300 (325, 350, 375, 400) gr. bruin. **MATEN:** Voor bovenwijdte 81 (86, 91, 96, 101) cm. **PROEFLAP:** Halve patentst. - 20 st. = 11,7 cm en 56 t. = 16 cm (zie **OPMERKINGEN**), (Sg. 3/3). **BOORDSTEEK:** 1 x 1, Sg. 0/0. **OPMERKINGEN:** Streeppatroon: met 2 draden A, 22 t. breien. Met 2 draden B, 12 t. breien. Met 1 draad C, 22 t. breien.

### VOOR- EN ACHTERPAND ZIJN HETZELFDE

Met 1 draad C, 79 (85, 89, 93, 97) st. opzetten en 26 t. boordst. breien. 000. Sg. 3/3, op halve patentst. instellen, het streeppatr. breien (zie **OPMERKINGEN**) tot TT 74. Aan weerskanten een merkdraadje aanbrengen. Doorgaan met het streeppatr. tot TT 160 (164, 168, 170, 174). Afkanten.

### MOUWEN

De schouderaden sluiten en ca. 23 cm openlaten voor de hals. Met de verkeerde kant van het werk naar u toe, 81 (85, 89, 91, 95) st. langs het armsgat opnemen tussen de merk-

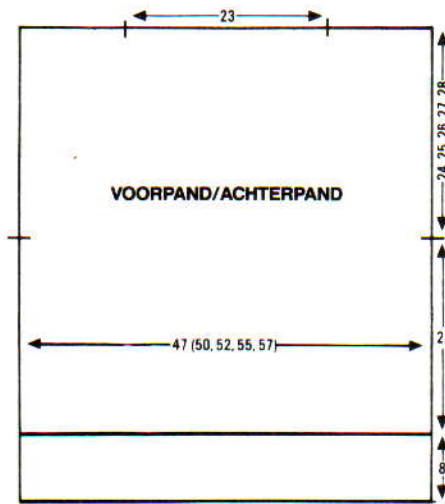

draadjes. Met C, Sg. 4, 1 t. breien. Op halve patentst. instellen, Sg. 3/3, 000. Beginnend met 4 t. C, het streeppatr. in omgekeerde volgorde breien. Tot TT 150 breien, rest-breien.

### Mouwboorden

47 (51, 55, 57, 59) nld. op het HB naar de B-st. schuiven. Het RG aan de onderkant van de mouw uithalen en st. op nld. terugzetten, gelijk verdeeld over de t. Met C, Sg. 4, 1 t. breien. Op boordst. overzetten en 22 t. breien. Afkanten.

### AFWERKING

Zij- en mouwnaden sluiten.

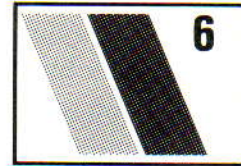
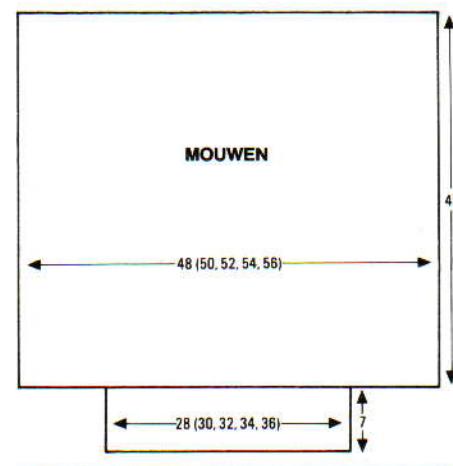

### NOORSE TRUI

**MACHINES:** C met DB. **BENODIGDHEDEN:** DS Acryl, 522 m/100 gr. - H: 250 (275, 300, 320, 340) gr. paars; Inbreikleur: 140 (160, 180, 200, 220) gr. gebroken wit. **MATEN:** Voor bovenwijdte 81 (86, 91, 96, 101) cm. **PROEFLAP:** Noors - 40 st. = 13,8 cm en 60 t. = 14 cm (Sg. 6). **BOORDSTEEK:** 1 x 1, Sg. 1/1. **OPMERKINGEN:** Electroknit patroonblad 107-1.

### VOOR- EN ACHTERPAND ZIJN HETZELFDE

Met H, 135 (141, 149, 155, 163) st. opzetten en 24 t. boordst. breien. Op HB overzetten, 000. Sg. 6, tot TT 120 noors breien. 000.

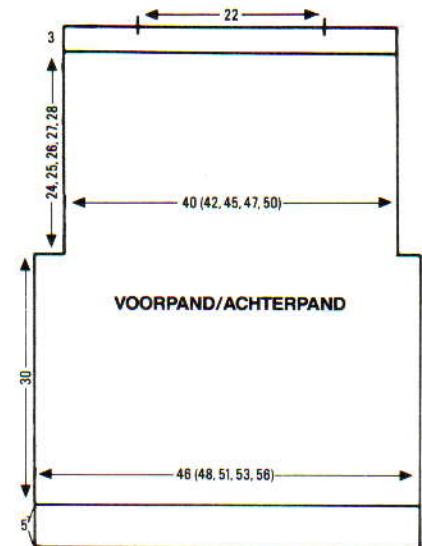

### Armsgat

9 st. aan het beg. van de volg. 2 t. afkanten. Tot TT 104 (108, 112, 116, 120) breien. Met H, 1 t. breien. Op boordst. overzetten, Sg. 2/2, 26 t. breien. Op HB overzetten. De st. van de eerst t. boordst. opnemen en op nld. zetten. Sg. 10, 1 t. breien en afkanten. Schouderaden sluiten en ca. 22 cm voor de hals openlaten.

### MOUWEN

Met H, 83 (89, 95, 101, 107) st. opzetten en 30 t. boordst. breien. Op HB overzetten. Sg.

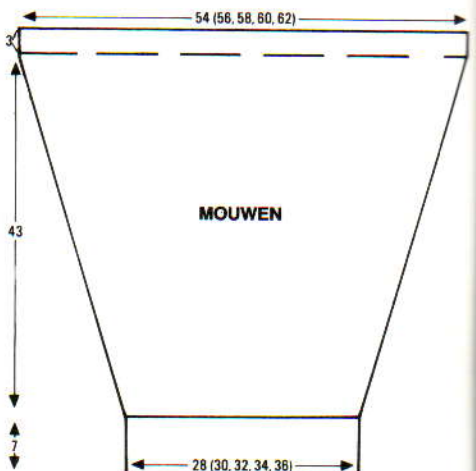



6, 1 t. breien. 000. 37 x 1 st. aan weerskanten van de volg. en elke volg. 5e t. meerd., en TEGELIJKERTIJD tot TT 184 noors breien. [157 (163, 169, 175, 181) st.] Met H, 1 t. breien. Op boordst. overzetten. Sg. 2/2, 13 t. breien. Op HB overzetten. Rest-breien, werk omkeren, RG uithalen en st. op nld. terugzetten. Met verkeerde kant van het voor/achterpand naar u toe, st. langs het armsgat opnemen en op nld. zetten. Met H, Sg. 10, 1 t. breien en afkanten.

#### AFWERKING

Zij- en mouwnaden sluiten. De boord aan de bovenkant van de mouw aan de afgekante st. bij de onderarm naaien. Oppersen.

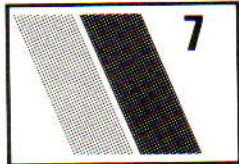

#### DAMESTRUI

**MACHINES:** D met DB. **BENODIGDHEDEN:** Acryl-wol, 500 m/100 gr., eventueel Layette - H: 200 (200, 225, 225) gr. beige; Mohair mengsel, 220 m/100 gr., Prestige superbe (v. Rijn) - KK: 150 (150, 175, 175) gr. **MATEN:** Voor bovenwijdte 81 (86, 91, 96) cm. **PROEFLAP:** Tr. st. - 40 st. = 18,2 cm en 60 t. = 26 cm (Sg. 4). **BOORDSTEEK:** 1 x 1, Sg. 1/1. **OPMERKINGEN:** Als u het kledingstuk langer wilt maken, brei dan extra stroken.

#### VOOR- EN ACHTERPAND ZIJN HETZELFDE

\*Met H, 10 st. MHO. Sg. 4, 176 (200, 224, 248) t. breien en afkanten\*. Van \* tot \* nog 15 maal herh. (zie **OPMERKINGEN**). Met KK, 44 (50, 56, 62) st. MHO. Sg. 4, 4 t. breien. \*\*Met de verkeerde kant van een strook naar u toe, de lussen langs de rand opnemen en op nld. zetten (ongeveer 4 st. per nld.). Met KK afkanten. Nld. op de B-st. laten staan. Met de goede kant naar u toe, st. langs de tweede rand opnemen en op dezelfde manier op nld. zetten. Met KK, Sg. 4, 4 t. breien\*\*. Van \*\* tot \*\* herh. tot 8 stroken verwerkt zijn. Afkanten.

#### MOUWEN - VOOR ALLE MATEN

Met H, 10 st. MHO, stroken als VOOR/ACHTERPAND breien, 2 van 150 t., 2 van 175 t., 2 van 200 t., 2 van 225 t., 2 van 250 t., 2 van 275 t., 2 van 300 t. en 2 van 325 t. Nu de stroken op dezelfde manier afwerken als het VOOR/ACHTERPAND, beginnend met de kortste en eindigend met de langste strook. Werk met KK over 37 st., dan 43 st., en voeg 6 st. voor elke strook toe, eindigend met 4 t. KK over 79 st.

#### Mouwboorden

37 st. langs de onderkant van de mouw opnemen. Sg. 6, 1 t. breien, op boordst. overzetten en 12 t. breien. Afkanten.

#### Tailleboorden

48 (50, 56, 62) nld. naar de B-st. schuiven. St. langs de taille van VOOR/ACHTERPAND opnemen en op nld. zetten. Sg. 6, 1 t. breien.

Op boordst. overzetten en 12 t. breien. Afkanten.

#### AFWERKING

Schouderaden sluiten, opening voor de hals laten. Mouwen inzetten, midden van de mouw tegen de schouderaad. Zij- en mouwnaden sluiten.

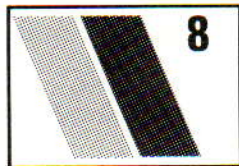

#### DAMESTRUI

**MACHINES:** D + A, B of C met DB. **BENODIGDHEDEN:** Viscose-katoen, WSM Julia, 160 m/100 gr. - A: 75 (100, 125, 150, 175) gr. wit; Angora lamswol, WSM Angora Nova, 535 m/100 gr. - B: 170 (180, 195, 210, 230) gr. wit; Katoen-viscose, WSM Vico, 230 m/100 gr. - C: 220 (240, 260, 270, 290) gr. wit. **MATEN:** Voor bovenwijdte 81 (86, 91, 96, 101) cm. **PROEFLAP:** 2 draden B of 1 draad C: tr. st. - 20 st. = 10,3 cm en 60 t. = 22,6 cm (Sg. 3). **BOORDSTEEK:** A-, B- of C-machines met DB - 1 x 1, Sg. 3/3, met garen A, PH-knop op H en elke 3e nld. op beide bedden gebruiken. **OPMERKINGEN:** Streep patroon: met 2 draden B 10 t. breien, met 1 draad C 10 t. breien.

#### VOOR- EN ACHTERPAND ZIJN HETZELFDE

Met A-, B- of C-machine en DB (zie BOORDSTEEK) en garen A, 81 (85, 91, 95, 101) st. opzetten. 22 t. boordst. breien. Op D-machine overgaan, 000. Sg. 3, het streep patroon breien tot TT 90. Aan weerskanten een merkdraadje aanbrengen. Tot TT 136 (138, 140, 144, 146) breien en afkanten.

#### MOUWEN

Schouderaden sluiten en ca. 23 cm openlaten voor de hals. Met de verkeerde kant van het werk naar u toe, 68 (72, 76, 80, 84) st. langs het armsgat tussen de merkdraadjes opnemen. Het streep patr. breien, beginnend met 4 t. B, tot TT 114. Afkanten.

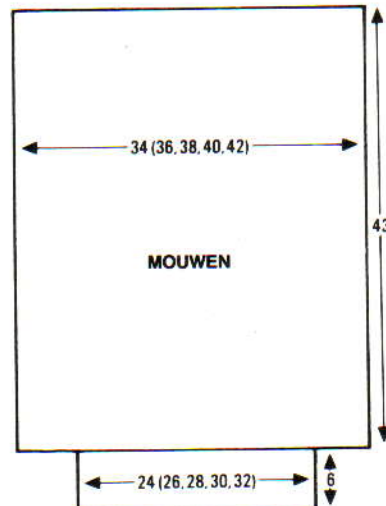
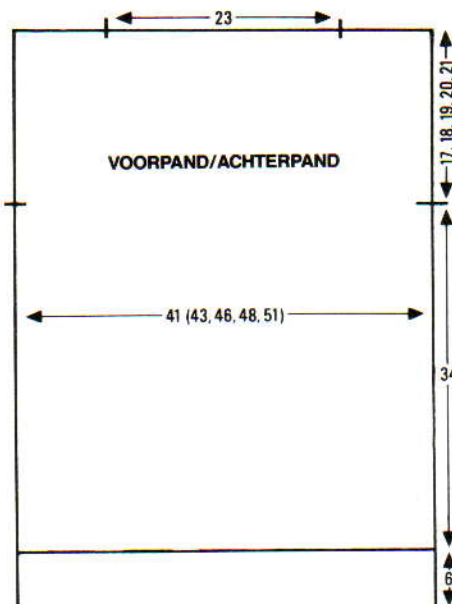

#### Mouwboorden

Met A-, B- of C-machines en DB (zie BOORDSTEEK) en garen A, 47 (51, 55, 59, 63) st. opzetten en 22 t. boordst. breien. Soepel afkanten.

#### AFWERKING

De mouwboord aan de mouw zetten (de mouw wat rimpelen). Zij- en mouwnaden sluiten.

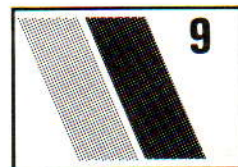

#### TRUI EN ROK

**MACHINES:** C (A- en B-machines: een fijn kantpatroon uitkiezen en de instructies op de zelfde manier opvolgen). **BENODIGDHEDEN:** Slubkatoen 340 m/100 gr., bv. Cotaline - H: 650 (700, 750) gr.; 2,5 cm breed elastiek voor de taille + 2,5 cm; voering voor de zakken. **MATEN:** Voor bovenwijdte 81/86 (91/96, 101/106). **PROEFLAP:** Fijn kant - 40 st. = 14,3 cm en 60 t. = 15 cm (Sg. 7), tr. st. (Sg. 5). **OPMERKINGEN:** Electronisch programmablad 208B van Electroknit Patt Vol 2 (kant).

#### TRUI - ACHTERPAND

Met RG 138 (146, 154) st. opzetten en een paar t. breien. SAR. 000. Sg. 5, op H overgaan en 32 t. breien. Rest-breien. Het werk omdraaien, het RG uithalen en de laatste t. die met H gebreid is op nld. terugzetten. RG uithalen en de eerste t. die met H gebreid is op dezelfde nld. terugzetten voor de zoom. 000. Sg. 7, fijn kant breien tot TT 100.

#### Mouwvorming

SAR. 4 x 1 st., 2 x 2 st, 2 x 3 st. en 2 x 4 st. aan het beg. van elke t. opzetten. [160 (168, 176) st.] Het patr. breien tot TT 204 (208, 212). SAR.

#### Hals en schouders

De middelste 14 (16, 18) st. afkanten. St. links rest-breien. 1 t. breien. SAL. 2 x 7 st., 2 x 5 st., 2 x 4 st., 1 x 3 st. aan het beg. van de volg. en elke volg. 2e t. afkanten en TEGELIJKERTIJD aan de rechterkant op elke 2e t. 3 x 6 st., 3 x 5 (6, 6) st. en 1 x 5 (5, 8) st. afkanten. De st. links terugzetten en deze zijde in spiegelsbeeld afbreien.



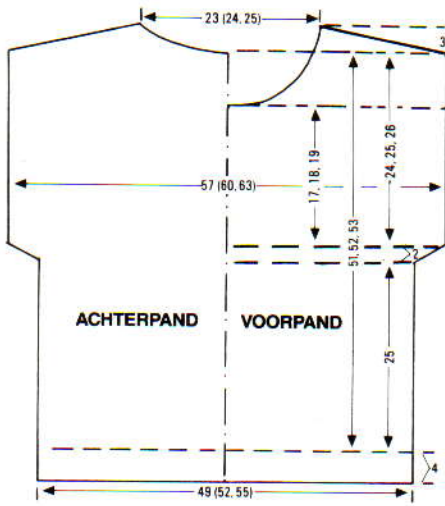

### VOORPAND

Als achterpand tot TT 176 (180, 184).

### Hals

De middelste 14 (16, 18) st. afkanten en de st. links rest-breien. 1 t. breien SAL.  $2 \times 5$  st.,  $1 \times 4$  st.,  $1 \times 3$  st. en  $9 \times 2$  st. aan het beg. van de volg. en elke 2e t. afkanten. Tot TT 204 (208, 212) breien.

### Schouder

Als achterpand. St. links terugzetten en deze zijde in spiegelbeeld afbreien.

### MOUWEN

Met RG 94 (100, 106) st. opzetten en een zoom breien als aangegeven voor achterpand. 000. Sg. 7, het patr. breien en  $20 \times 1$  st. aan weerskanten van elke 4e t. meerd. [134 (140, 146) st.] Tot TT 100 breien en afkanten.

### Zakken

Met RG 43 st. opzetten en een paar t. breien. SAR. 000. Sg. 5, op H overgaan en 16 t. breien. Een zoom maken. 60 t. breien en afkanten.

### Halsboord - achter

Met H, 76 (78, 80) st. MHO. 000. Sg. 5, tr. st. breien en op elke 2e t. de Sg. met  $\frac{1}{3}$  verminderen, en  $8 \times 1$  st. aan weerskanten van elke 2e t. mind. Tot TT 17 breien. De Sg. met  $\frac{1}{3}$  vermeerderen op elke 2e t., en  $8 \times 1$  st. aan weerskanten van elke 2e t. meerd. TT 33. Afkanten.

### Halsboord - voor

Met H 93 (95, 97) st. MHO. 000. Sg. 5, tr. st. breien. De Sg. op elke 2e t. met  $\frac{1}{3}$  verminderen, en  $5 \times 1$  st. aan weerskanten van elke 3e t. mind. Tot TT 17 breien. De Sg. met  $\frac{1}{3}$  vermeerderen op elke 2e t. en  $5 \times 1$  st. aan weerskanten van elke 3e t. meerd. TT 33. Afkanten.

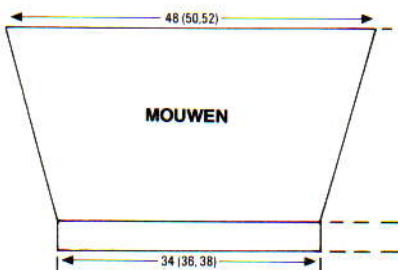

### ROK

#### 4 BANEN - RECHTER VOORBAAN EN LINKER ACHTERBAAN

Met H 136 (140, 144) st. MHO. 000. Sg. 5, 70 t. breien, rest-breien. Het werk omdraaien en de laatste t. die het H gebreid is op nld. terugzetten. 000. Sg. 7.  $28 \times 1$  st. aan weerskanten van de volg. en elke volg. 7e t. mind., en TEGELIJKERTIJD het fijne kantpatr. breien tot TT 125. SAL. 11 st. opzetten aan het beg. van de volg. t. Tot TT 175 breien, SAL. 11 st. afkanten aan het beg. van de volg. t. Tot TT 204 breien en afkanten. [80 (84, 88) st.]

#### LINKER VOORBAAN EN RECHTER ACHTERBAAN

Als rechter voor- en linker achterbaan met zakkeleg aan de rechterkant.

#### TAILLEBOORD - schuin gebreid

Met H, 21 st. MHO aan de uiterst rechterkant van het HB. 000. Sg. 5, tr. st. breien. Op elke 4e t. 1 st. aan het beg. mind., en 1 st. aan het einde meerd. Tot TT 264 (280, 296) breien en afkanten.

#### AFWERKING

Alle delen oppersen. Zakvoering uitknippen en aan het zakkeleg zetten. Roknaden sluiten. 2 cm bij de zoom omslaan en vastzetten. De rok aan de tailleboord rimpelen. Tailleboord naar binnen slaan en vastzomen (het elastiek meenaaien). Alle naden oppersen. Halsboorden met een stikst. vastzetten. Schouder- en halsboordnaad sluiten. Halsboord naar binnen slaan en vastzomen. Zakken op de trui zetten. Mouwen inzetten. Zij- en mouwnaden met een matrasst. sluiten. Oppersen.

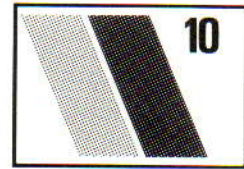
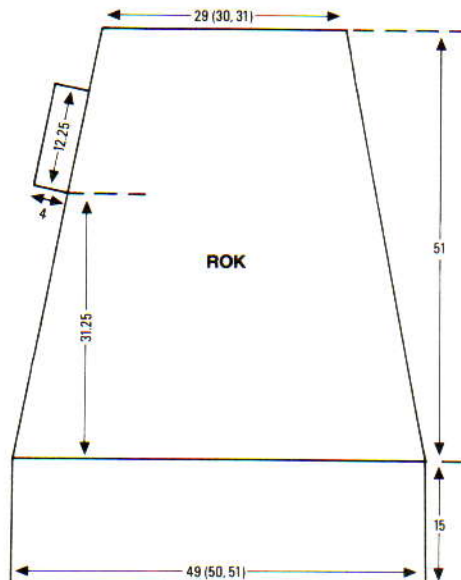
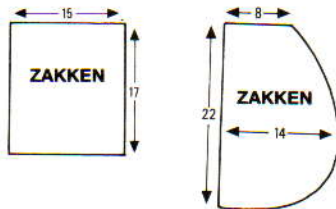

### TWEEDELIG PAKJE

**MACHINES:** A en C. **BENODIGDHEDEN:** 100% wol Diana, 525 m/100 gr. - H: 375 (400, 425, 450, 475) gr. grijs; Inbreikleur: 275 (300, 325, 375) gr. beige.  $3,5 \text{ m} \times 90 \text{ cm}$  voering, schoudevullingen, 5 knopen en 2,5 cm breed elastiek voor de taille + 2,5 cm. **MATEN:** Voor bovenwijdte 81 (86, 91, 96, 101) cm. **PROEFLAP:** Noors - 40 st. = 12,9 cm en 60 t. = 14,3 cm (Sg. 5). **OPMERKINGEN:** C-machines: gebruik Elektroknit Patt Vol 1 - Noors 110-4, programmeer van het blad - breedte: 1 tot 60, lengte: 138 tot 147.

#### ACHTERPAND JASJE

Programmablad inbrengen. Met RG 124 (130, 140, 146, 156) st. opzetten en een paar t. breien. SAR. Op H overgaan. 000. Sg. 5, 10 t. breien. Sg. 10, 1 t. breien. Sg. 5, 10 t. breien. RG uithalen en de 1e t. die met H gebreid is op nld. terugzetten om een zoom te maken. 1 t. breien. 000. Noors breien. 1 st. aan weerskanten van elke 9e (9e, 10e, 10e, 11e) t. meerd., in totaal 7 maal. [138 (144, 154, 160, 170) st.] Tot TT 72 (76, 80, 84, 88) breien. SAR. 000.

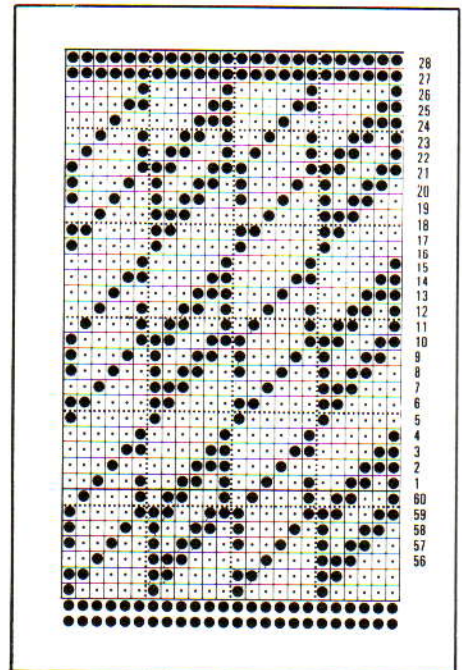

#### Armsgat

Aan het beg. van elke t.,  $2 \times 4$  st.,  $2 \times 3$  st. en  $4 \times 2$  st. afkanten.  $5 \times 1$  st. aan weerskanten van de volg. en elke volg. 2e t. mind. [100 (106, 116, 122, 132) st.] Tot TT 46 (50, 54, 58, 62) breien.  $5 \times 1$  st. aan weerskanten van de volg. en elke volg. 6e t. meerd. [110 (116, 126, 132, 142) st.] Tot TT 76 (80, 84, 88, 92) breien.

#### Schouder en hals

De middelste 12 (14, 16, 18, 20) st. afkanten en nld. links naar de E-st. schuiven. (Een aantekening maken van de toer.) Verder



breien met de st. rechts. Aan de armsgatzijde als volgt op elke 2e t. afkanten: 7 (8, 10, 1, 2) × 3 (3, 3, 4, 4) st. en 4 (3, 1, 10, 9) × 2 (2, 2, 3, 3) st. **TEGELIJKERTIJD** aan de halszijde op elke 2e t. als volgt afkanten: 1 × 6 st., 1 × 5 st., 1 × 3 st., 3 (3, 4, 4, 5) × 2 st. en 0 (1, 1, 1, 2) × 1 st. De nld. links naar de B-st. terugschuiven en deze zijde in spiegelbeeld afbreien.

### LINKER VOORPAND

Programmablad terugzetten. Met RG 66 (70, 74, 78, 82) st. opzetten en een paar t. breien. Een zoom maken als **ACHTERPAND**. 000. Sg. 5. Tot TT 21 noors breien. SAL. 4 × 1 st. aan het beg. van de volg. en elke volg. 14e t. meerd. Tot TT 73 (77, 81, 85, 89) breien. SAL. 000.

### Armsgat

Aan het beg. van de volg. en elke volg. 2e t. als volgt afkanten: 1 × 5 st., 1 × 4 st., 1 × 3 st., 1 × 2 st., en 8 × 1 st. [46 (52, 56, 60, 64) st.] Tot TT 46 (50, 54, 58, 62) breien. SAL. 5 × 1 st. aan het beg. van de volg. en elke volg. 6e t. meerd., [51 (57, 61, 65, 69) st.] en **TEGELIJKERTIJD** als de TT op 53 (57, 61, 65, 69) staat ...

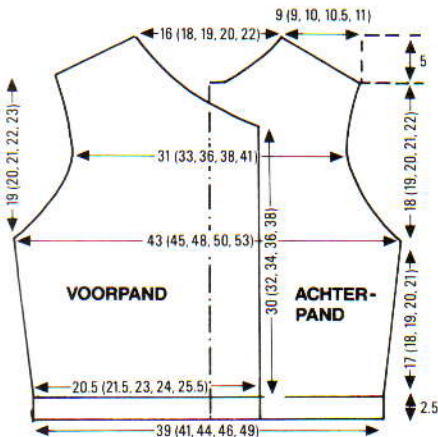

### Hals

SAR. Aan het beg. van de volg. en elke volg. 2e t. als volgt afkanten: 1 × 6 st., 1 × 4 st., 1 × 3 st., 1 × 2 st., en 7 (12, 14, 16, 19) × 1 st. en **TEGELIJKERTIJD** als de TT op 81 (85, 89, 93, 97) staat ...

### Schouder

SAL. Aan het beg. van de volg. en elke 2e t. 7 (8, 10, 1, 2) × 3 (3, 3, 4, 4) st. afkanten en 4 (3, 1, 10, 9) × 2 (2, 2, 3, 3) st.

### RECHTER VOORPAND

Als linker voorpand, in spiegelbeeld.

### MOUWEN

Met RG 76 (76, 80, 80, 84) st. opzetten en een paar t. breien. Een zoom maken als voor **ACHTERPAND**, 000. Sg. 5. Verder gaan in noors. 18 × 1 st. aan weerskanten van elke 9e t. meerd. [112 (112, 116, 116, 120) st.] Tot TT 168 of gewenste hoogte breien.

### Mouwkop

Aan het beg. van elke t. als volgt afkanten: 2 × 5 st., 2 × 3 st., 2 × 2 st. en 14 × 1 st. Volgens 4 × 1 st. aan weerskanten van de volg. en elke 3e t.; 7 × op elke 4e t.; 4 × op elke 3e t.; 7 × op elke 2e t., en 4 × op elke t. Aan het

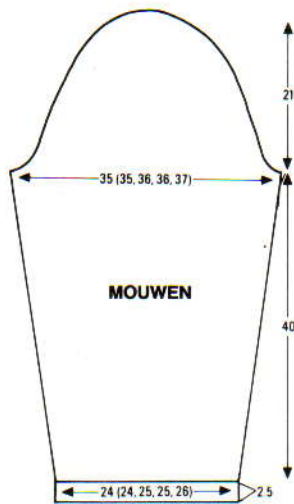

beg. van elke t. 2 × 2 st., 2 × 1 st. en 2 × 2 st. afkanten. De overb. 16 (16, 20, 20, 24) st. afkanten.

### ROK - MIDDENVOORBAAN

Met RG 182 (186, 190, 194, 198) st. opzetten en een paar t. breien. Een zoom maken als **ACHTERPAND**. 000. Verder breien in noors. 32 × 1 st. aan weerskanten van elke 8e t. meerd., en **TEGELIJKERTIJD** als de TT op 224 staat, 13 st. opzetten aan het beg. van de volg. 2 t. voor het tegenbeleg van de zakken. Bij TT 288, 13 st. aan het beg. van de volg. 2 t. afkanten. Tot TT 296 breien en afkanten.

### RECHTERBAAN - VOOR

Als middenvoorbaan, maar slechts één beleg maken aan de linkerkant.

### LINKERBAAN - ACHTER

Als middenvoorbaan maar slechts één beleg maken aan de rechterkant.

### TAILLEBOORD - schuin gebreid

Met H, 23 st. MHO. Sg. 5, op elke 4e t. 1 st. aan het beg. mind., en 1 st. aan het einde meerd., 65 (66, 67, 68, 69) maal. Afkanten.

### AFWERKING

Alle delen opspelden en persen. Gebruik het diagram om de voering plus de zakken uit te knippen, met een extra 2 cm voor de naden. De zakvoering langs de rechte kant tussen de merktekens (zie diagram) aan het zakbeleg

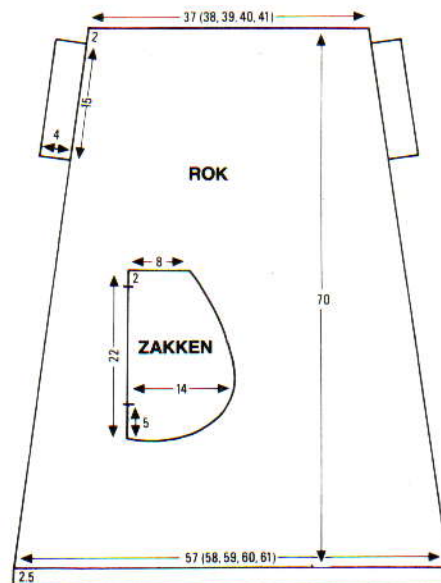

naaien. Roknaden en buitenrand van zakken sluiten. Rokvoeringnaden sluiten. Zoom omslaan. De rok en voering rimpelen zodat ze op de tailleboord passen. Tailleboordnaad sluiten. Rok en voering aan de tailleboord zetten. Tailleboord naar binnen slaan en vastzomen (het elastiek meenaaien).

Schouder-, zij- en mouwnaden van het jasje en jasvoering sluiten. Mouwen inzetten.

Halsboord: Met de goede kant van het werk naar u toe, 150 st. langs de hals opnemen. Met H, \*Sg. 5, 10 t. breien; Sg. 10, 1 t. breien; Sg. 5, 10 t. breien. Rest-breien\*. Halsboord naar buiten slaan en met een stikst. vastzetten door de laatste t. die met H gebreid is.

Voorbiezen (2): Met H 110 st. MHO. Van \* tot \* herh. Knopenbies met een stikst. aan linker voorpand zetten door de laatste t. die met H gebreid is. Bies naar binnen slaan en vastzomen.

Knopen langs de naad van de voorbies zetten; de eerste en laatste knoop op 2,5 cm van de rand en de andere 3 gelijk verdeeld daar tussenin. De knoopsgatenbies wordt ook met een stiksteekje langs de (rechter) vooropening gezet, maar de bies wordt niet aan de opening genaaid op die plaatsen waar aan de andere kant de knopen zitten. M.a.w. om een knoopsgat te vormen naait u alleen maar op dit punt de biesdelen samen, niet de bies met het voorpand!

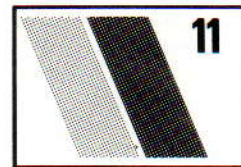

### TRUI MET IJSJES

**MACHINES:** C met DB. **BENODIGDHEDEN:** Katoen, Austral fil d'Ecosse, 350 m/100 gr. - H: 400 (400, 450, 450, 500) gr.; een restje lurex en restjes angora (6 verschillende kleuren). **MATEN:** Voor bovenwijdte 81 (86, 91, 96, 101) cm. **PROEFLAP:** Tr. st. - 40 st. = 13,3 cm en 60 t. = 15 cm (Sg. 6). **BOORDSTEEK:** 2 × 2, Sg. 2/2.

### ACHTERPAND

Met RG 134 (142, 150, 158, 166) st. opzetten en een paar t. breien. SAR, op H overgaan. 000. Sg. 6, 84 t. breien. Aan weerskanten een merkdraadje aanbrengen. Tot TT 200 (204, 208, 212, 216) breien.

### Schouder

1 t. breien, SAL. 33 (36, 39, 41, 45) st. aan de rechterkant naar de E-st. schuiven. 1 t. breien. Op RG overgaan, st. rechts naar de B-st. terugschuiven en de middelste 68 (70, 72, 74, 76) st. naar de E-st. schuiven. De st. links en rechts van de nld. die op de E-st. staan rest-breien. Sg. 10, 1 t. breien; Sg. 6, 1 t. breien. 1 st. aan het beg. van de volg. 8 t. meerd. en afkanten.

### VOORPAND

Als **ACHTERPAND** met het enkele motief-lurex in toevoeroog B voor de punt en roze angora in toevoeroog B voor het ijs.



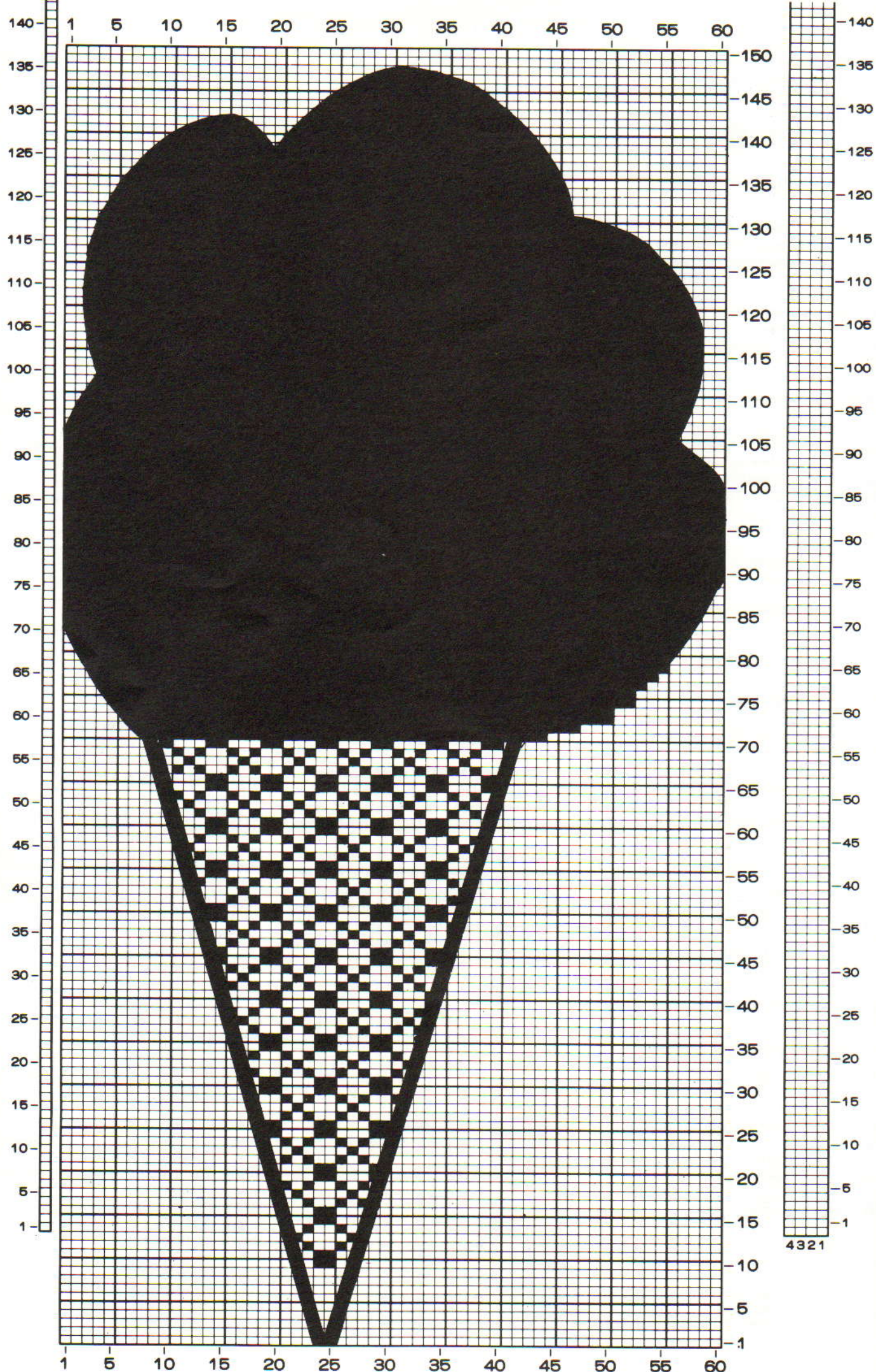

4321



### TAILLEBOORDEN

103 (111, 119, 127, 135) nld. op het HB naar de B-st. schuiven. RG aan de taille van het voor-/achterpand uithalen en met de verkeerde kant naar u toe, st. op nld. terugzetten, gelijk

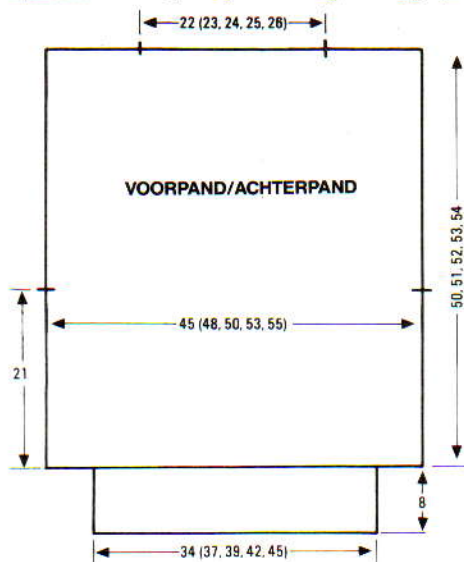

verdeeld over de t. 1 t. breien. Op boordst. overzetten en 40 t. breien.

### MOUWEN

Met de goede kant van het werk naar u toe, het RG van de rechter achterschouder uithalen en st. op nld. zetten. Met de verkeerde kant van het werk naar u toe, het RG van de rechter voorschouder uithalen en st. op dezelfde nld. zetten. Sg. 10, 1 t. breien en afkanten. Linkerschouder op dezelfde manier sluiten. Met de verkeerde kant van het werk naar u toe, 174 (180, 186, 192, 198) st. tussen de merkdraadjes opnemen. 000. Sg. 6, 3 t. breien. 21 x 1 st. aan weerskanten van de volg. en elke volg. 4e t. mind., en vervolgens 20 x op elke 5e t. Tot TT 186 breien en restbreien. Er blijven 92 (98, 104, 110, 116) st. over.

### Mouwboorden

74 (76, 78, 80, 82) nld. naar de B-st. schuiven. RG aan onderkant van de mouw uithalen en st. Met de verkeerde kant van het werk naar u toe op nld. zetten, gelijk verdeeld over de t. Op boordst. overzetten, 40 t. breien

en afkanten.

### AFWERKING

Opspelden en persen. Halsbeleg naar binnen slaan en vastzomen. Zij- en mouwnaden met een matrasst. sluiten. Pompons maken en aannaaien (zie illustratie).

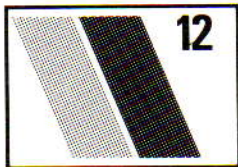
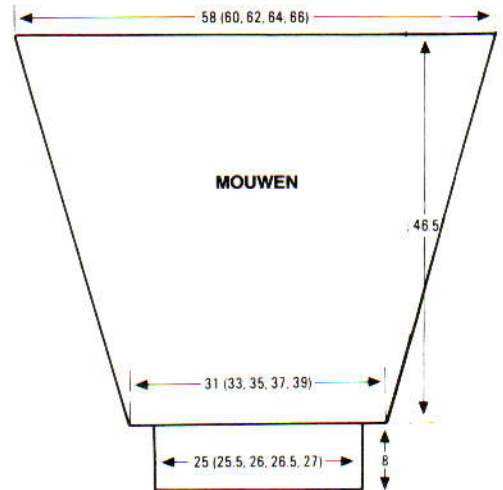

### TWEEDELIG PAKJE

**MACHINES:** A, B en C met Breigeleider. **BENODIGDHEDEN:** Katoen, Austral fil d'Ecosse, 350 m/100 gr. - Trui - H: 460 gr.; restje lurex of glansgaren. Rok - H: 280 gr.; restje lurex of glansgaren; 2,5 cm breed elastiek voor uw taille plus 2,5 cm. **MATEN:**

Eén maat voor bovenwijdte 81-96; de rok wordt alleen aanbevolen voor een kleine maat. **PROEFLAP:** Tr. st. - 40 st. = 13,3 cm

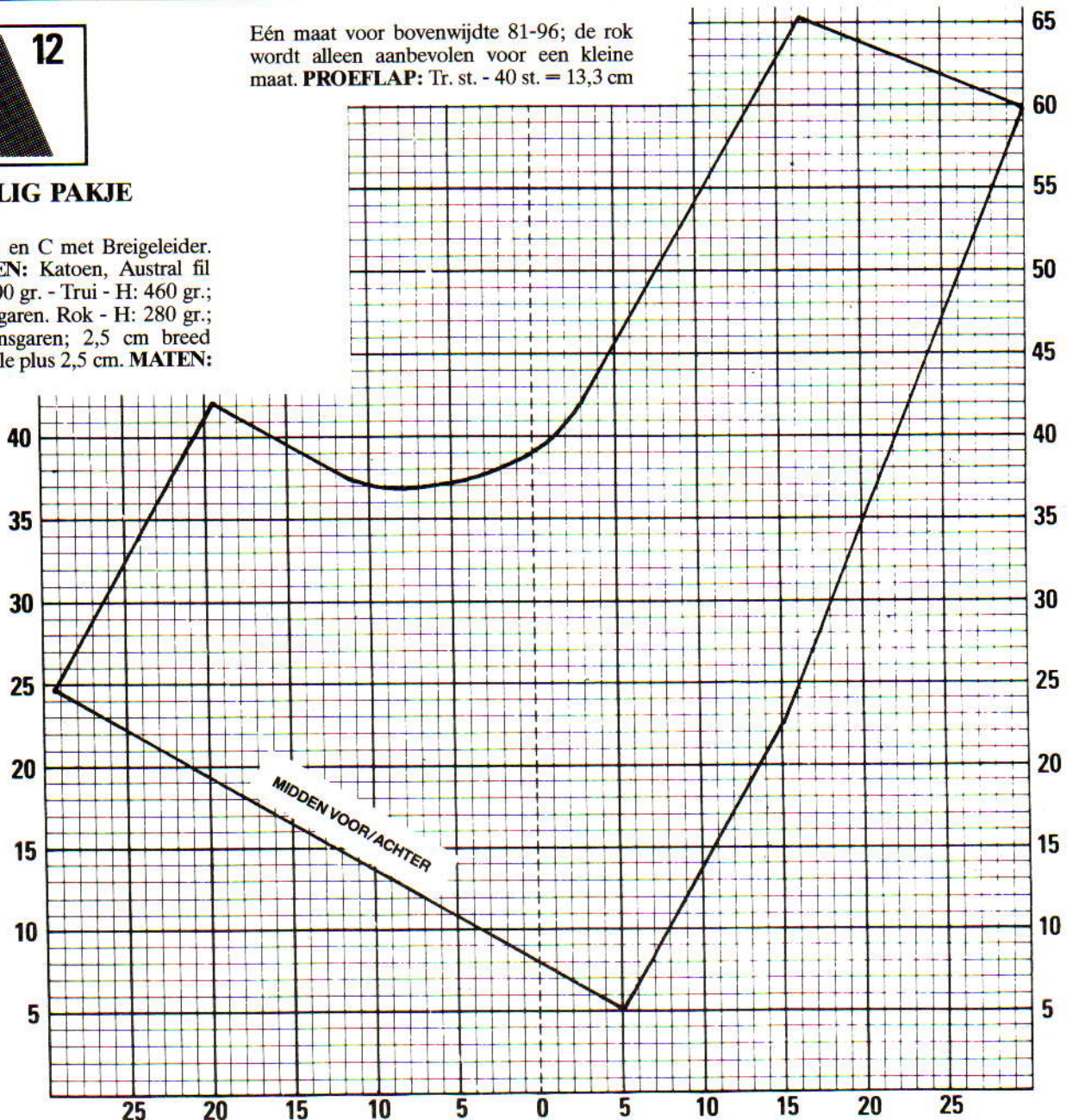



en 60 t. = 15 cm (Sg. 6). **BOORDSTEEK:** 1 × 1, Sg. 2/2. **OPMERKING:** kanttoer - elke 2e st. op de nld. ernaast hangen. Lege nld. op de B-st. laten staan.

### TRUI

De vorm zoals geïllustreerd op het Breigeleider transparant tekenen. Het streeppatr. breien van 1 t. kant, 8 t. tr. st., 2 t. lurex of glansgaren, 8 t. tr. st. 2 delen zoals diagram breien, dan het Breigeleider transparant omdraaien voor nog 2 delen. Middenvoor- en -achternaad sluiten. Halve tailleboord: 117 st. opzetten en 40 t. boordst. breien. Op HB overzetten. St. langs de taille opnemen en op dezelfde nld. zetten. 1 t. breien. Afkanten. Mouwboorden: 50 st. opzetten en 40 t. boordst. breien. Op HB overzetten. St. langs de onderkant van de mouw opnemen en op dezelfde nld. zetten. 1 t. breien. Afkanten.

### ROK - 2 IDENTIEKE DELEN

Met H, 200 st. MHO. 000. Sg. 6, tot TT 96 of gewenste hoogte het streeppatr. als trui breien. Rest-breien. 123 st. naar de B-st. schuiven. RG uithalen en laatste t. die met H gebreid is op nld. terugzetten, gelijk verdeeld over de t. 000. Sg. 6, tot TT 44 of gewenste hoogte breien. Rest-breien. 92 nld. naar de B-st. schuiven. RG uithalen en de laatste t. die met H gebreid is op nld. terugzetten, gelijk verdeeld over de t. Sg. 6, 12 t. breien. Sg. 10, 1 t. breien. Sg. 6, 12 t. breien en soepel afkanten. Opspelden en persen.

### AFWERKING

Met H, Sg. 5 koordjes maken over 6 st. en vel 2 koordjes van 2 cm lang, 2 van 3 cm, 2 van 4 cm, 2 van 5 cm, en 2 van 6 cm. Onderarm- en zijnaden sluiten. Vanaf de mouwboord, de bovenmouwnaad over een lengte van 23 cm sluiten. De bovenmouw- en halsrand 1 cm naar binnen slaan en vastzomen. Het voor- en achterpand nu met de koordjes verbinden, met gelijke tussenruimten (zie illustratie), beginnend met een 2 cm koordje en eindigend aan de schouder met een 6 cm koordje. De koordjes aan de binnenkant van de trui vastzetten. Roknaden sluiten. Tailleboord naar binnen slaan en vastzetten (het elastiek meenaaien). De zoom met lurex of glansgaren omhaken. Nogmaals persen.

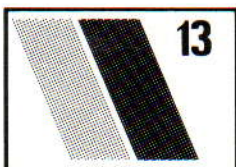

### TUCK MET KANT JURK

**MACHINES:** A of C. **BENODIGDHEDEN:** Nopjes Acryl, 830 m/100 gr. - H: 375 (425, 475, 525) gr. **MATEN:** Voor bovenwijdte 81 (86, 91, 96) cm. **PROEFLAP:** Tuckst. (met 2 draden) - 40 st. = 15,6 cm en 60 t. = 11,2 cm (Sg. 7); Kant (1 draad) - 40 st. = 15 cm en 60 t. = 16 cm (Sg. 4).

### ONDERROK (4 DELEN)

Kantkaart inbrengen en op toer 1 vergrendelen. \*Met RG 119 (124, 132, 137) st. opzetten. Een paar t. breien, eindigend met SAL. Met 1 draad H, Sg. 3, 4 t. breien. Sg. 10, 1 t. breien; Sg. 3, 4 t. breien. RG uithalen en

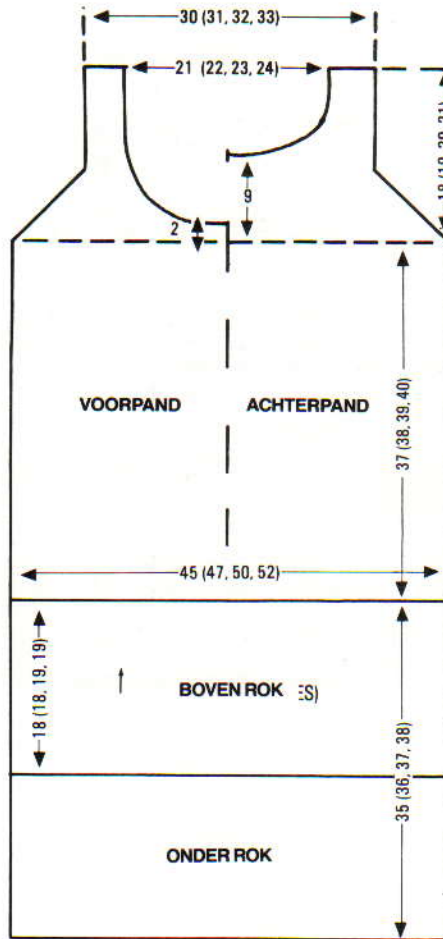

de eerste t. die met H gebreid is op nld. terugzetten. 000. Sg. 4\*. Kaart vrijmaken en 70 (74, 74, 78) t. kant breien. 000. Sg. 5, tr. st. breien tot TT 134 (142, 142, 150) of gewenste hoogte. Rest-breien.

### BOVENROK (4 DELEN)

Als onderrok van \* tot \*. 68 (68, 72, 72) t. kant breien en rest-breien.

### BOVENLIJFJE - VOOR

Op tuckkaart overgaan en op toer 1 vergrendelen. Alle rokdelen opspelden en persen. 119 (124, 132, 137) nld. naar de B-st. schuiven. Met de goede kant van twee onderrokdelen naar u toe, \*\*de st. terugzetten, 2 st. per naald\*\*. Met de goede kant van twee bovenrokdelen naar u toe, van \*\* tot \*\* herh. Sg. 7, met 2 draden 1 t. breien. 000. Kaart vrijmaken en 198 (204, 208, 214) t. tuck breien. 000.

### Armsgat

1 st. aan weerskanten van de volg. en elke 2e t. mind., 21 (22, 24, 25) maal. Er blijven 77 (80, 84, 87) st. over. Tot TT 50 breien.

### Voorhals

De middelste 17 (20, 24, 27) st. rest-breien. Alle nld. aan de linkerkant naar de E-st. schuiven. De armsgatzijde recht houden. 1 t. breien. Op de volg. en elke volg. 2e t. 1 × 4 st. afkanten en 3 × 2 st.; vervolgens 3 × 1 st. op elke 3e t.; 3 × 1 st. op elke 4e t. en 2 × 1 st. op elke 6e t. Tot TT 96 (102, 106, 112) breien en rest-breien. De linkerkant in spiegelbeeld afbreien.

### BOVENLIJFJE - ACHTER

Als bovenlijfje voor tot 12 t. boven de arms-

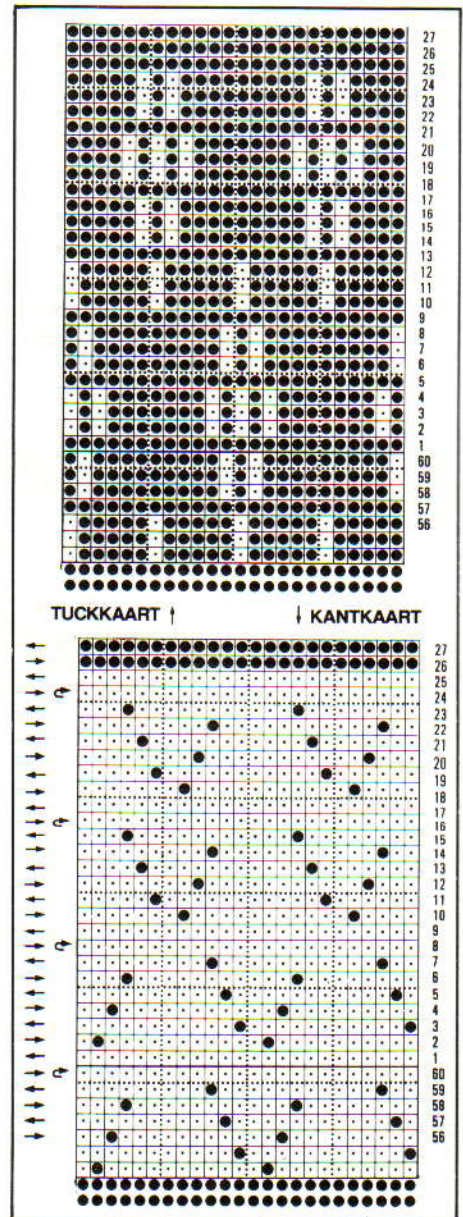

gatvorming. Armsgaten als voorpand vormen en TEGELIJKERTIJD ...

### Achterhals

De middelste 15 (18, 22, 25) st. afkanten. Alle nld. links naar de E-st. schuiven. De armsgatzijde weer recht houden. 1 t. breien. Aan het beg. van de volg. en elke volg. 2e t. 3 × 2 st. afkanten en 7 × 1 st., vervolgens 3 × 1 st. op elke 3e t. en 3 × 1 st. op elke 4e t. Tot TT 96 (102, 106, 112) breien en rest-breien. De linkerkant in spiegelbeeld afbreien.

### AFWERKING

Voor- en achter-bovenlijfje opspelden en persen. Schouderaden sluiten door de laatste t. van een achter- en voorschouder die met H gebreid is, op nld. te zetten (met de goede kanten naar elkaar toe). 1 t. breien en afkanten. Zijnaden sluiten en de onder- en bovenrokdelen aan elkaar zetten. Alle naden oppersen. Met een qua weefsel en kleur bijpassend garen een rand langs de hals en armsgaten haken. Oppersen.

### SJAALTJE

Kantkaart inbrengen en op toer 1 vergrendelen. Met 1 draad 75 st. MHO. Sg. 4. 000. Kaart vrijmaken en 600 t. kant breien. Afkanten. Opspelden en persen.



# DE BROTHER KH 910 ELEKTRONISCHE BREIMACHINE - TE MOOI OM WAAR TE ZIJN?

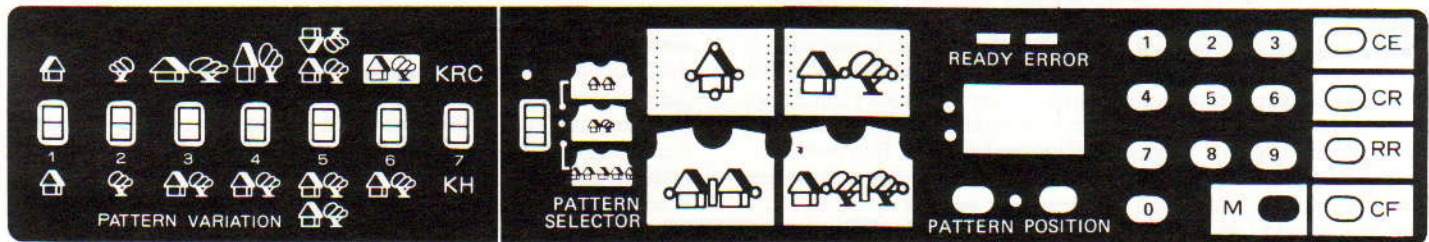

Toen machinaal breien nog in de kinderschoenen stond, was de introductie van de ponskaart en de mogelijkheid automatisch patronen te produceren, iets magnifiek. Latere generaties die met de ponskaart "opgegroeid" zijn, denken hier niet zo zeer bij na, maar als we er allemaal even eerlijk voor uitkomen moeten we toegeven dat zo mooi als het ponskaartsysteem ook is, er bepaald nadelen en grenzen aan zijn! Velen beschouwen het uitponsen van toer na toer een nogal saai en veeleisend karwei'tje, te meer omdat het voor elk nieuw steekontwerp opnieuw gedaan moet worden. De 24 steek-herhaling heeft soms ook z'n tekortkomingen! Als we bijv. een eigen ontwerp willen produceren of misschien één van die schitterende met de hand gebreide noorse patronen willen namaken, dan is het vaak een kwestie van "goochelen" met de steken totdat ze passen. Het is vaak onmogelijk om de wat grotere ontwerpen in hun geheel of exact te reproduceren. Hetzelfde geldt voor kant- en andere patronen die niet met de ponskaart-herhalingen overeenkomen. Menig creatief idee wordt uit loutere frustratie de kop ingedrukt, hoewel selectie met de hand soms een oplossing vormt. Dit is inderdaad voor een klein patroongebied best te doen, maar erg vervelend voor een compleet kledingstuk uit een fijn garen.

Dezelfde situatie ontstaat met kaarten die met het dubbelbed gebruikt worden. Nog meer ponswerk, vaak enorm gekompliceerd voor bijv. Jacquard-patronen. Zou het niet veel eenvoudiger zijn als dezelfde kaart voor het hoofd- en dubbelbed gebruikt zou kunnen worden?

Maar machinebreisters zijn bijzonder vernuftig en sommigen beschouwen de tekortkomingen van de ponskaart als een uitdagend probleem dat opgelost kan worden, hoe lang het ook duurt! Maar er zijn er ook die door een gebrek aan tijd, of geduld, of omdat ze breien voor de verkoop, niet bereid zijn enkele dagen aan één kledingstuk te besteden. Is er één ponskaarteigenares die eerlijk kan zeggen dat ze nooit gewild heeft dat de machine meer in zijn mars had? Ja, de invoering van automatische patroonsystemen was inderdaad een grote stap vooruit, maar het ligt in de natuur van de mens altijd meer te willen ...!

Zoals vele lezers al uitgevonden hebben is het nu mogelijk de beperkingen van de ponskaart te overkomen ... ze zijn in het bezit van de Brother KH 910 elektronische breimachine. Deze machine maakt geen gebruik van ponskaarten en kan toch volledig automatische patronen met herhalingen tot maximaal 60 steken breed en 150 toeren lang produceren. Dit komt overeen met een ponskaart die 2½ maal zo breed en 2½ maal zo lang is. Dat is nu allemaal wel mooi, denkt u

misschien, maar betekent dat niet dat de voorbereiding nog langer in beslag neemt met een kaart die zo veel groter is? Om deze vraag te beantwoorden en u een idee te geven hoe schitterend de KH 910 werkelijk is, laten we eens een kijkje nemen hoe deze werkt.

Zoals iedere eigenares van een KH 910 u op het hart zult kunnen drukken, totdat u in feite zelf achter de machine zit, heeft u geen idee hoe eenvoudig het allemaal is. Laten we echter beginnen met te zeggen dat het feit dat de machine elektronisch is, u in geen geval moet afschrikken, want een groot gedeelte van de KH 910 zult u bekend voorkomen. De brei- en kantsleden zien er min of meer hetzelfde uit als op de andere Brother machines, met knoppen voor tuck, noors enz., en het systeem volgt de ons vertrouwde en geliefde methode. Alle favorieten zoals kant, slip, tuck, noors, weven en vlechten kunnen door de machine uitgevoerd worden, maar met een veel grotere vrijheid en veelzijdigheid dan ooit tevoren. U hoeft in geen geval opnieuw te leren breien, het enige verschil is de manier waarop de steekpatronen worden voorbereid en aan de machine worden doorgegeven.

De KH 910 is uiteraard uitgerust met alle nieuwe snufjes zoals kantnaaldkeuze, antistatische rubber wiel'tjes (die ook voorkomen dat het garen in de war raakt). Alle onderdelen, speciale bladen met voorontworpen patronen plus blanco bladen, speciale pennen en een uitwisser, een handboek en alles wat u nodig heeft om de machine optimaal te gebruiken wordt bijgeleverd. Hij ziet er goed en compact uit, met slechts één snoer (dit lijkt op het snoer van bijvoorbeeld een elektrische naaimachine of schrijfmachine). De machine hoeft in feite niet eens aan te staan als u een gewoon tricotsteekpatroon of een boord breit: als u aan de steekpatronen begint, gaat de stekker er pas in!

U vraagt zich op dit punt misschien af wat u met al uw accessoires moet doen, die net gekochte kleurenwisselaar of dat dubbelbed? Geen zorg de Breigeleider, automatische afkanter, intarsia-slede en het dubbelbed kunnen met de KH 910 gebruikt worden.

Goed, hoe werkt het elektronische patroonsysteem nu eigenlijk? Ten eerste is er geen kaart, dus geen gepons! Het patroon wordt in plaats daarvan met een speciale pen op een plastic blad getekend op rijtjes die aan de zij-, boven- en onderkant genummerd zijn. Kijk eens



goed naar de ruitjesbladen die in Brother Mode afgedrukt zijn. Lezers zonder elektronische machines hebben zich misschien wel eens afgevraagd waar deze voor dienen? ... Om eigen ontwerpen uit te proberen of de patronen uit het tijdschrift over te nemen, en deze als referentie te kunnen bewaren. Het plastic blad dat in de machine geschoven wordt is semi-doorzichtig. Dit wordt op deze papieren bladen gelegd en het patroon wordt dan overgetrokken. Als het patroon niet langer gebruikt wordt of als u een blad opnieuw wilt gebruiken, kan het patroon gewoon uitgewist worden met het speciaal bijgeleverde vlakgom. Dit kan ook gebruikt worden als u een fout maakt of het ontwerp wilt veranderen. Zo'n plastic blad kan keer op keer gebruikt worden en een kopie van het ontwerp kan op de papieren bladen bewaard worden.

Het is niet nodig het hele blad met hetzelfde ontwerp op te vullen: u hoeft slechts één patroonherhaling op het blad aan te geven! Als een patroon bijvoorbeeld uit 7 steken  $\times$  15 toeren bestaat dan is dat alles wat getekend hoeft te worden. Dit betekent dat u een blad met tientallen kleine patronen kunt opvullen - een blad heeft ruimte voor 9000 steken. Wat grotere ontwerpen nemen uiteraard meer ruimte in, maar u kunt nog steeds de hoekjes en gaatjes benutten. Eén zwart vierkantje komt overeen met een ponskaartgatje, en u kunt uw ponskaartpatronen dus rustig kopiëren voor gebruik op de KH 910. Nog een voordeel is dat u bijvoorbeeld een klein gedeelte van een groter patroon kunt uitkiezen en dit op zichzelf gebruiken; misschien leveren een paar toeren noors of tuck een goed uitzienend volledig patroon op. Met ponskaarten had u dan een nieuwe kaart moeten maken, maar u kunt de KH 910 opdracht geven alleen het gekozen gebied te breien, zonder dat u hier verder enige moeite voor hoeft te doen!

De KH 910 kan omgekeerde en gespiegelde patronen breien, dubbelbrede, dubbellange en negatieve patronen, enkele motieven, volledige patronen, ja zelf twee verschillende patronen in 1 toer. Het plaatsen van de motieven of patroongebieden waar u maar wilt is kinderspel, en er is zelfs een speciale knop voor gebruik met de kleurenwisselaar en het dubbelbed.

Om u te laten zien hoe de KH 910 voor breien geprogrammeerd wordt, nemen we u nu stap voor stap door een typisch voorbeeld. U heeft al gezien hoe het patroon op het blad getekend wordt. De volgende stap is het blad in de machine te steken, dit wordt gedaan terwijl de machine uit staat. Het blad gaat in de gleuf aan de rechterkant en moet dan naar de beginlijn gedraaid worden. Nu kan de machine aangezet worden (er gaat een groen lichtje aan) en steken opgezet worden voor bijv. een tricotsteek-proeflapje.

Maak het deksel van het patroonpaneel open. Dit paneel is voorzien van illustraties en toont de verschillende schakelaars en knoppen. De linkerknoppen worden ingesteld op het soort patroon dat u wilt breien en laten we hier eens aannemen dat we noors gaan breien op het hoofdbed, van één patroontje. Alle schakelaars moeten in dit geval op de onderste stand staan. Aan de rechterkant van het paneel zit een soort rekenmachine-toetsenbord: dit wordt gebruikt om de coördinaten van het door u gekozen patroongebied in het geheugen te voeren. De coördinaten zijn op het patroonblad te vinden. Op het blad staan aan de onder-, boven- en zijkant cijfers. Wat u nu in feite gaat doen is de machine vertellen welk gedeelte van het blad u wilt dat hij leest en reproduceert, en hij vraagt u op zijn beurt de positie van de toer en de steek. U geeft hem dus de nummers van vier zijden van een vierkant.

In het midden van het paneel ziet u een vierkant met een huis erin; druk tweemaal op de M (geheugen) toets - er gaat eerst een rood lichtje branden en dan gaat er een lampje aan de onderkant van het huis aan. Dit betekent dat u de machine moet vertellen wat het cijfer is voor de onderste toer van uw patroongebied. Dit wordt gedaan door op de cijfertoeetsen te drukken, en het nummer wordt dan in het venster

getoond. Druk nu nogmaals op de M-toets zodat het nummer in het geheugen gevoerd wordt. Nu gaat het lampje aan de bovenkant van het huis aan. Tik nu het nummer in van de laatste toer van het patroon, druk op de M-toets en het linkerlampje gaat nu branden. Tik het steeknummer in van de linkerkant van het patroon, druk dan op de M-toets. Tik als laatste de rechterkant van het patroon in en vergeet niet op de M-toets te drukken. Nu gaat er een groen lampje branden - de machine heeft alle informatie die hij nodig heeft. Druk nu op de CF-toets: het blad wordt naar het begin van het gekozen gebied gedraaid. Stel de knoppen op de slede in op de gewoonlijke manier, en nu kunt u aan de slag!

Als u de cijferwaarden wilt controleren, hoeft u alleen maar op de M-toets te drukken en de cijfers worden in het venster getoond. Als u een fout maakt voordat u op de M-toets drukt, kunt u de CE-toets indrukken en het juiste cijfer intikken. Als u het patroongebied wilt veranderen nadat u de proeflap gezien heeft, omdat u bijvoorbeeld denkt dat het beter zou staan als u meer of minder steken tussen de patroongebieden zou hebben, of als u ziet dat u een verkeerd cijfer heeft ingetikt, kunt u het programma op dezelfde manier corrigeren. Eenvoudiger kan het niet! Deze werkwijze geldt voor alle patronen, inclusief kant, behalve dat bij het uittekenen en breien van kantbladen er een speciale kantkolom is waarin u kunt zien wanneer de kantslede gebruikt moet worden. Dit komt overeen met de gebogen pijl op de ponskaart. Als de stroom afslaat zorgen de batterijen ervoor dat de informatie in het geheugen blijft, en als het geprogrammeerde gebied afgebreed is, gaat het blad automatisch terug naar de eerste toer zodat u door kunt breien.

De illustraties bij de patroonvariatie-schakelaars leggen het gebruik duidelijk uit. De schakelaars worden gebruikt als u een van de speciale effecten van de KH 910 wilt verkrijgen. In het midden is de patroonkeuze-schakelaar. Deze heeft 3 standen - de bovenste voor Patroon A (bijvoorbeeld een enkel motief of meerdere herhalingen van hetzelfde motief in 1 toer), de middenste stand voor Patroon A + B (twee verschillende motieven of patronen in 1 toer) en de onderste stand voor een volledig patroon. Het huissymbool (Patroon A) en boom-symbool (Patroon B) rechts van het enkele huis dienen voor het programmeren van twee patronen in 1 toer.

In het midden van het paneel ziet u onderaan twee vensters in de vorm van een trui met een groene en een oranje toets ernaast. Het naaldenbed is ook groen (rechts van het midden) en oranje (links). Deze toetsen geven u de gelegenheid uw motieven of patroongebieden waar u maar wilt op het kledingstuk te plaatsen. De gekozen naaldstand van een patroon wordt normaal gesproken zo ingesteld dat het midden van het patroon op de 1e naald rechts van het midden geplaatst wordt, maar op de KH 910 kunt u uw eigen naaldstand kiezen voor zowel motiefjes als volledige patronen. Het bladgedeelte wordt nog steeds op dezelfde manier geprogrammeerd, maar u laat de machine bovendien weten waar u het patroon wilt. Dit is bijzonder handig voor de wat grotere patronen, daar u het hele patroon misschien wel links of rechts van het midden wilt breien, en het is uiteraard ideaal voor enkele of meervoudige motieven. U kunt eindeloos uw hart ophalen met de vele combinaties van de patroonvariatie-schakelaars. Deze kunnen gedurende het breien ook verzet worden. U kunt u zich wel voorstellen dat de steekpatronen op een oneindig aantal manieren omgewisseld of gemengd kunnen worden. Het patroongebied kan nog verder uitgebreid worden met gespiegelde en omgekeerde patronen. En wat dacht u van de mogelijkheden met dubbelbrede en dubbellange motieven?

De gebruikers van Brother breimachines genieten al het voordeel dat zij precies kunnen zien welke naalden er voor het patroon gebruikt gaan worden daar deze voor-geselekteerd worden. Dit, plus het gemak waarmee deze gebieden op de KH 910 verschoven kunnen worden, maken hem tot een "droommachine". Buiten de hoofdpunten zijn er nog veel kleine elektronische foefjes die u het leven bij het patroonbreien zo veel makkelijker maken. Als u bijvoorbeeld voor de hals ver-



deelt, wordt bij het patroonbreien (behalve kant) de toerenteller op 000 teruggezet, en dan de eerste helft gebreid (de toerenteller wordt uiteraard even uitgeschakeld als u rest-breit). Het enige dat u hoeft te doen voor de tweede helft is het cijfer dat op de toerenteller getoond werd voordat hij op 000 gezet werd in het programma te voeren, op de CR-toets te drukken en het blad wordt automatisch teruggedraaid naar de juiste toer van het patroon. Voor kantpatronen maakt u een aantekening in de kantkolom voordat u met de eerste helft begint. Als u dan aan de tweede helft begint, drukt u op de RR-toets en het blad gaat dan terug naar het begin. Tik dan het toernummer in waar u een aantekening in de kolom heeft gemaakt, druk op de CF-toets en het blad schuift door naar de juiste toer voor de tweede helft.

U hoeft zich ook geen zorgen te maken over de beschikbaarheid van patronen voor de elektronische machine, vooral niet als u een Breigeleider heeft. Er zijn extra pakketten verkrijgbaar plus uiteraard de patronen in BROTHER MODE. U kunt u lievelingsponskaarten overtekenen voor gebruik op de KH 910 en ze als nooit tevoren inzetten! De volgende keer zullen we dit behandelen en zullen we u

nog meer handige tips geven. Het leek ons een goed idee u eens te laten zien hoe veelzijdig de machine is met onze speciale op de KH 910 geproduceerde kledingstukken. We hopen dat u de smaak te pakken krijgt en zelf zult ontdekken wat de machine in zijn mars heeft, want echt, de enige manier om uit te vinden hoe eenvoudig de machine werkt, is er achter te gaan zitten. We hebben niet eens alle redenen opgenoemd waarom de KH 910 het antwoord op al uw breidromen is. Het bijgeleverde handboek legt in groot detail het gebruik van de machine en de functies uit, maar dat is slechts een begin: alleen u kunt uitvinden hoe u maximaal profijt kunt trekken van de vele vele voordelen.

De nieuwe technologie maakt nu een dagelijks onderdeel van ons leven uit, van wasmachines tot videospelletjes. Machinaal breien is uiteraard met de tijd meegegaan, en Brother is hierbij niet achtergebleven! U kunt dus met het volste vertrouwen een Brother KH 910 kopen, wetende dat u een machine aanschaft die de technologie van de jaren 80 weerspiegelt, vervaardigd door een firma wiens reputatie voor uitstekende producten is opgebouwd over vele jaren ervaring met breimachines, getest door ontelbare breisters.

## BREIGELEIDER - PATRONEN

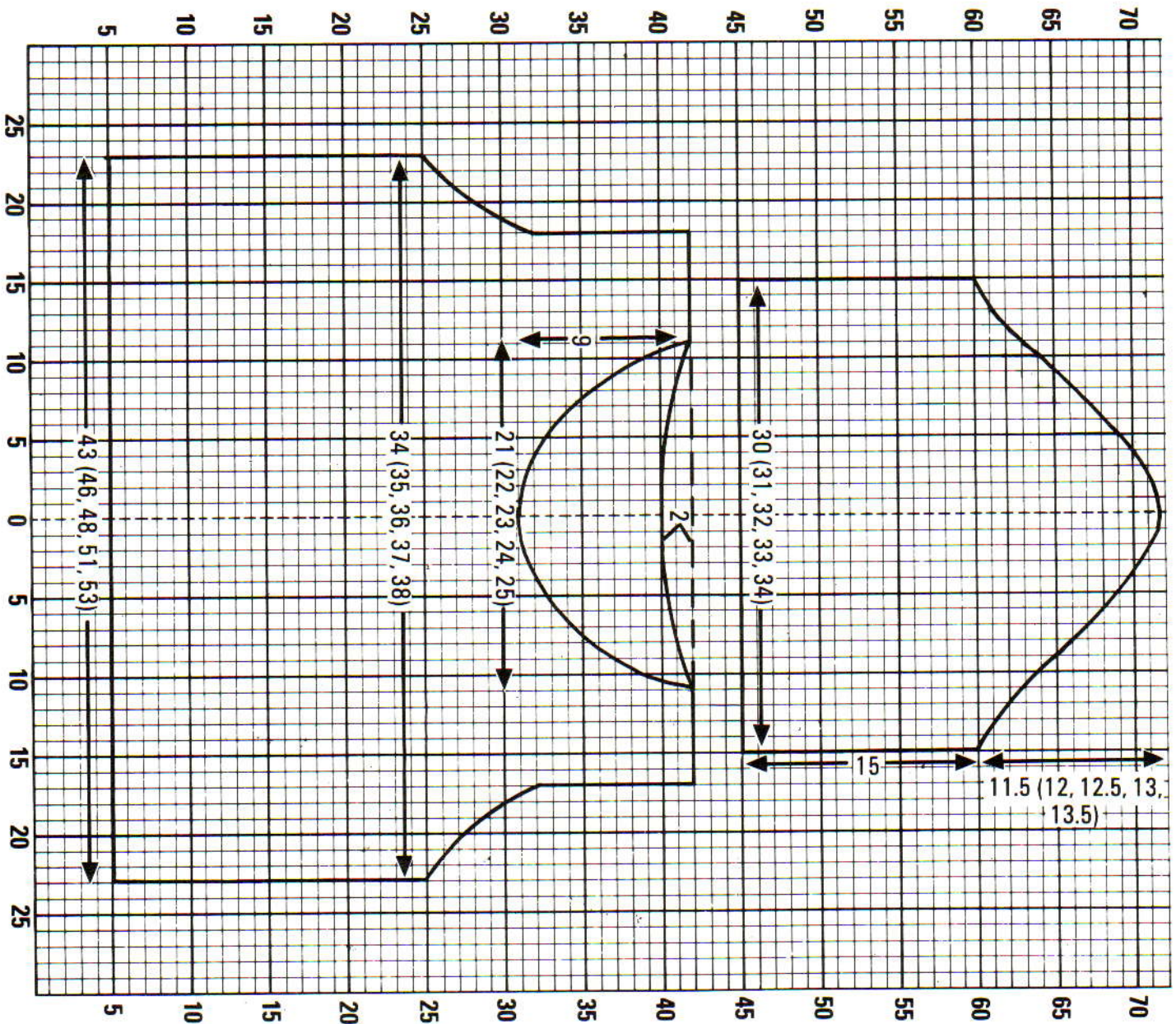



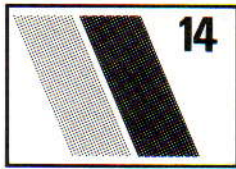

## KANTEN TRUI MET BANDJES

**MACHINES:** A en C met DB en Breigeleider. **BENODIGDHEDEN:** WSM Glitter, 764 m/100 gr. - H: 100 (125, 150, 175, 200) gr., plus elastiek voor de hals. **MATEN:** Voor bovenwijdte 81 (86, 91, 96, 101) cm. **PROEFLAP:** Kant - 40 st. = 13,5 cm en 60 t. = 11,7 cm (Sg. 3). **BOORDSTEELK:** VB, Sg. 1/1, Regelaar stekendichtheid op II.

### AANPASSING VAN HET PATROON

Het voor- en achterpand zijn hetzelfde. Voeg 2 cm aan de onderarmenlengte toe. Trek een horizontale lijn aan het begin van de hals (A). Trek een verticale lijn ca. 4 cm vanaf het armgat van A naar de schouder (B). Teken de mouw over van het basispatroon. Trek een horizontale lijn als voor-/achterpand over de mouwkop.

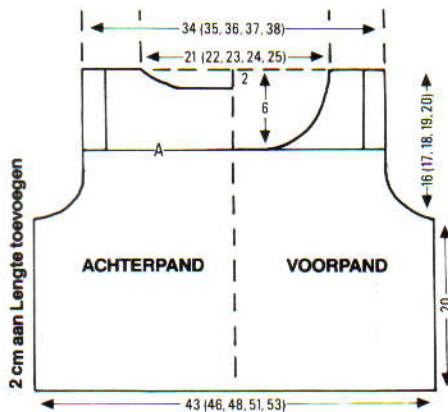

### GESCHIKTE GARENS

Daar de schouderbandjes nogal opvallend zijn moet het gekozen garen licht en aantrekkelijk zijn, zonder dat de bandjes afgewerkt moeten worden. Om deze reden hebben we de bandjes gebreed in een VB-steek, en het gewicht van het garen moet zo zijn dat de volle boord goed uitkomt.

### PROGRAMMA

Teken de linkerhelft van de ponskaart (12 st. patr.herh.) + totale lengte over op het KH 910 blad. **Patroonvariatie-schakelaars** - alle op onderste stand. **Patroonkeuze-schakelaar** - onderste stand. Programmeer het hele gebied. Geef op elke 4e t. in de kantkolom aan dat de breislede gebruikt moet worden.

### BREIWIJENKEN

Zomen - met RG een paar t. breien. Op H overgaan, Sg. 2, 5 t. breien. Sg. 10, 1 t. breien. Sg. 2, 5 t. breien. De 1e t. die met H gebreed is opnemen, RG uithalen. Aan de halsrand van voor-/achterpand en mouwen, Sg. 8, 1 t. breien; Sg. 2, 5 t. breien; Sg. 10, 1 t. breien; Sg. 2, 5 t. breien, st. van losse t. opnemen en op nld. zetten. Sg. 10, 1 t. breien en afkanten.

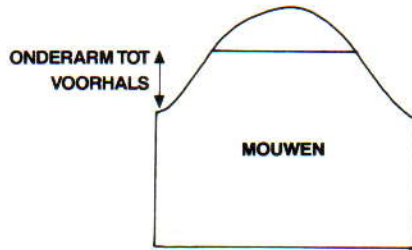

### PROEFLAPPEN

De kantproeflap werd na 24 uur luchtig aan de verkeerde kant met een warm strijkijzer opgeperst. De VB-proeflap van 18 st. werd na 24 uur opgemeten.

### AFWERKING

Alle delen opspelden en persen. Zij- en mouwnaden sluiten. Mouwen inzetten. De bandjes aan voor- en achterpand zetten. Elastiek door de hals rijgen. Nogmaals oppersen.

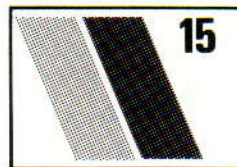
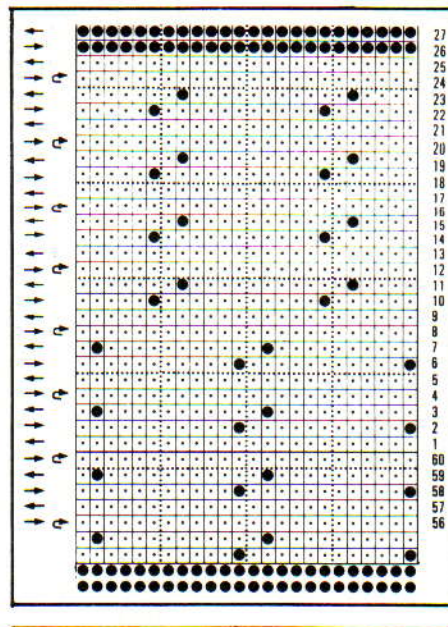

## VESTJE

**MACHINES:** A en C met Breigeleider. **BENODIGDHEDEN:** PATR. 15 - Katoen, WS Primera, 508 m/100 gr. - H: 100 (120, 140, 160, 180) gr. fel lichtgroen; inbreikleur - 90 (100, 110, 120, 130) gr. zwart. **PATR. 19** - Crepe-acryl 100%, 480 m/100 gr. - H: 130 (150, 170, 190, 210) gr. rood; inbreikleur: 90 (100, 110, 120, 130) gr. zwart. 4 knopen van 3 cm, 4 drukkers. **MATEN:** Voor bovenwijdte 81 (86, 91, 96, 101) cm. **PROEFLAP:** PATR. 15 - noors: 40 st. = 14 cm en 60 t. = 15 cm (Sg. 7). PATR. 19 - noors: 40 st. = 14,4 cm en 60 t. = 14,5 cm (Sg. 4). **OPMERKINGEN:** PATR. 15 - A-machines: de kaart gebruiken.

### AANPASSING VAN HET PATROON

Voeg 5 cm aan de onderarmenlengte toe. Voeg 6 cm aan de voorbreedte toe en trek een

vertikale lijn 4 cm vanaf de middenvoorlijn, van de hals naar de zoom voor het beleg (lijn A). Teken een korte mouw (tot elleboog).

### GESCHIKTE GARENS

We hebben het vestje met twee verschillende garensorten gebreed. Beide zijn lichtgewicht, maar stevig genoeg om de vorm van het vestje te behouden.

### PROGRAMMA PATR. 15 - BLAD B

Patroonvariatie-schakelaars - Nr. 2 (Patroon B omgekeerd) en Nr. 5 (gespiegeld) op de bovenste stand. **Patroonkeuze-schakelaar** - middenstand. Programmeer coördinaten: Lengte: 113-150, breedte: 1-60. Gekozen naaldst. Patr. A: O60. Linkerkant patr.-breedte Patr. A: O100. Rechterkant patr.-breedte Patr. A: O1. Programma voor Patr. B - Breedte: 1-60. Gekozen naaldstand Patr. B: G1. Linkerkant patroonbreedte voor patr. B: G1. Rechterkant patr.-breedte voor Patr. B:

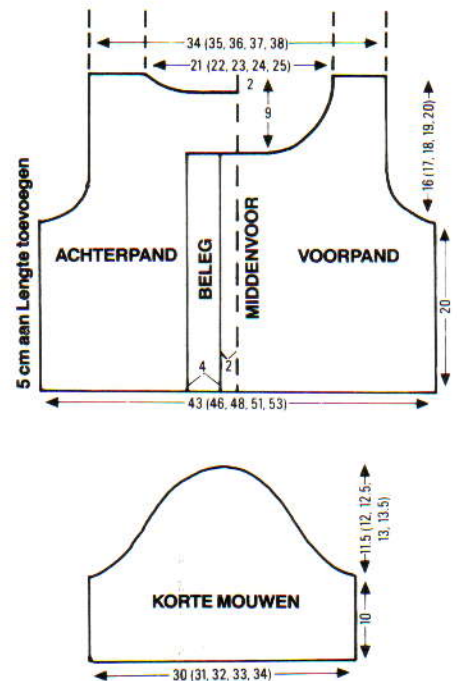

G100. KLAAR. Programmeer 150, druk op CF, KLAAR OM TE BREIEN.

### PROGRAMMA PATR. 19 - BLAD B

Patroonvariatie-schakelaar nr. 5 (gespiegeld) op de bovenste stand. **Patroonkeuze-schakelaar** - onderste stand. Programmeer coördinaten - lengte: 113-115, breedte: 1-60. KLAAR. Programmeer 150, druk op CF, KLAAR OM TE BREIEN.

### BREIWIJENKEN

Zomen - met H, MHO. Sg. 6, 10 t. breien. Sg. 10, 1 t. breien. Voorpanden: zo programmeren dat de st. voor het beleg met tr. st. gebreed worden.

### PROEFLAPPEN

De noorse proeflappen werden na 24 uur aan de verkeerde kant met een stoomstrijkijzer opgeperst.

### AFWERKING

Alle delen opspelden en persen. Schouder- naden sluiten. Zij- en mouwnaden sluiten. Mouwen inzetten. Zomen omslaan. Beleg



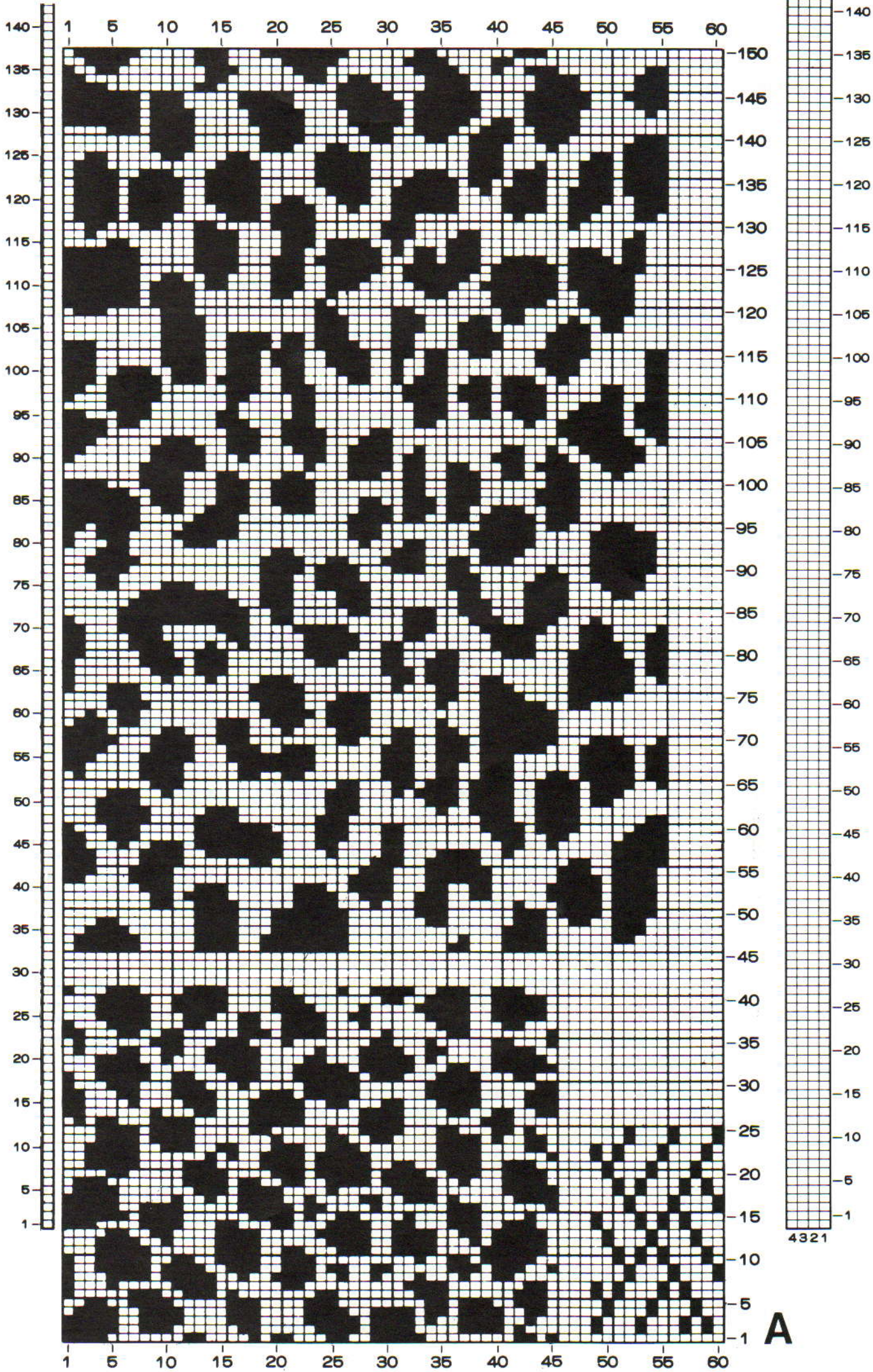

A



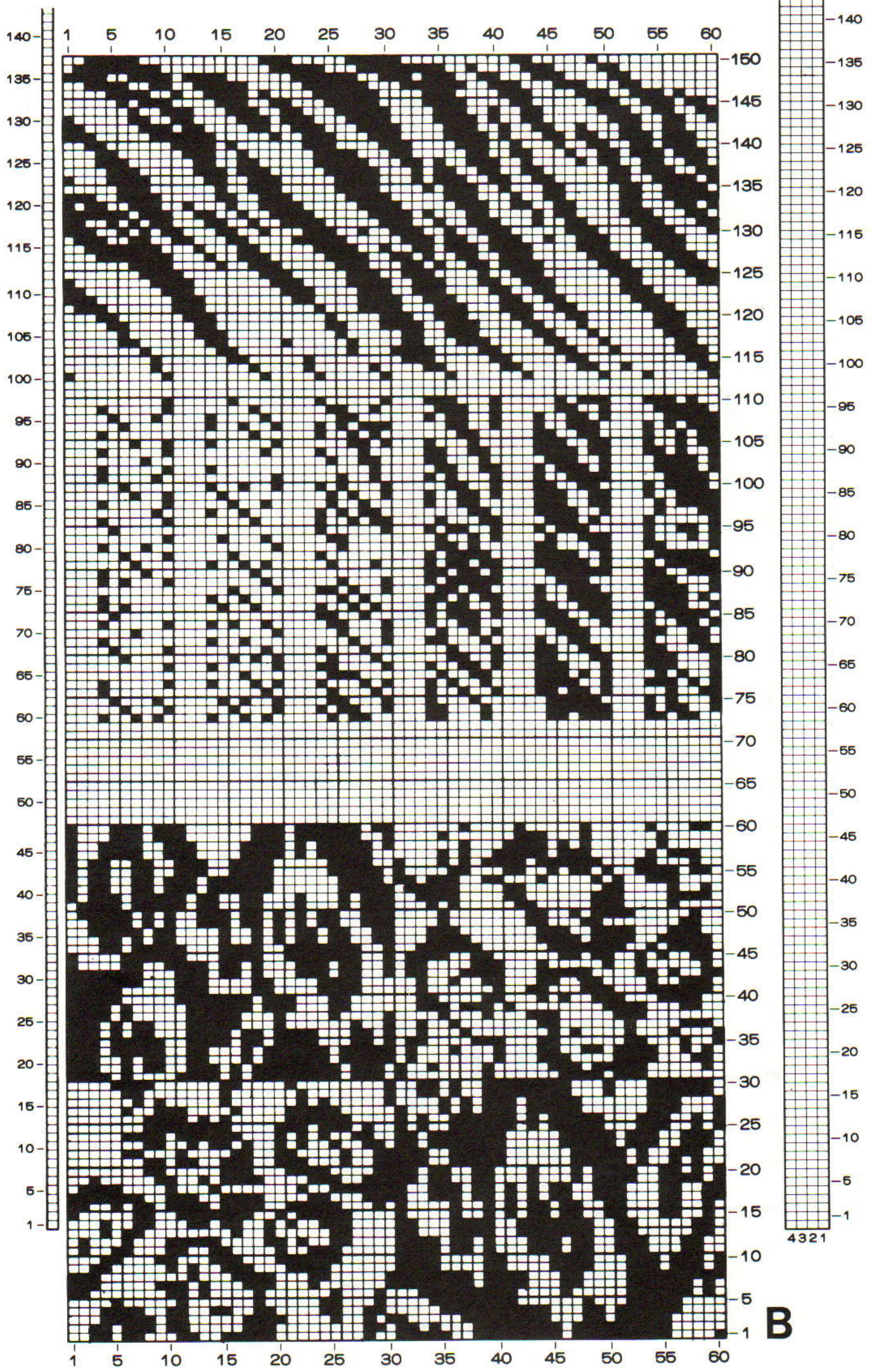

**B**











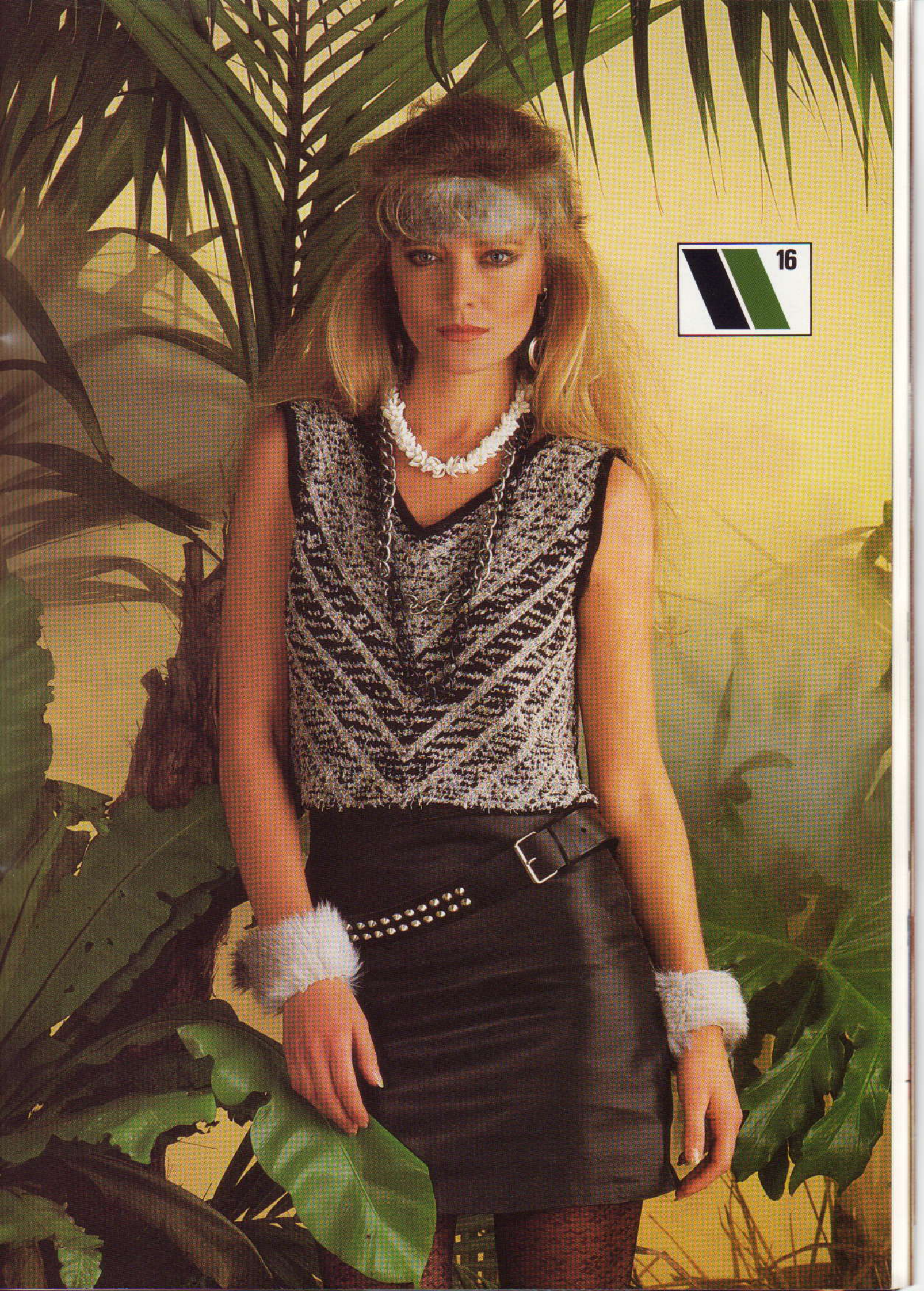





 17



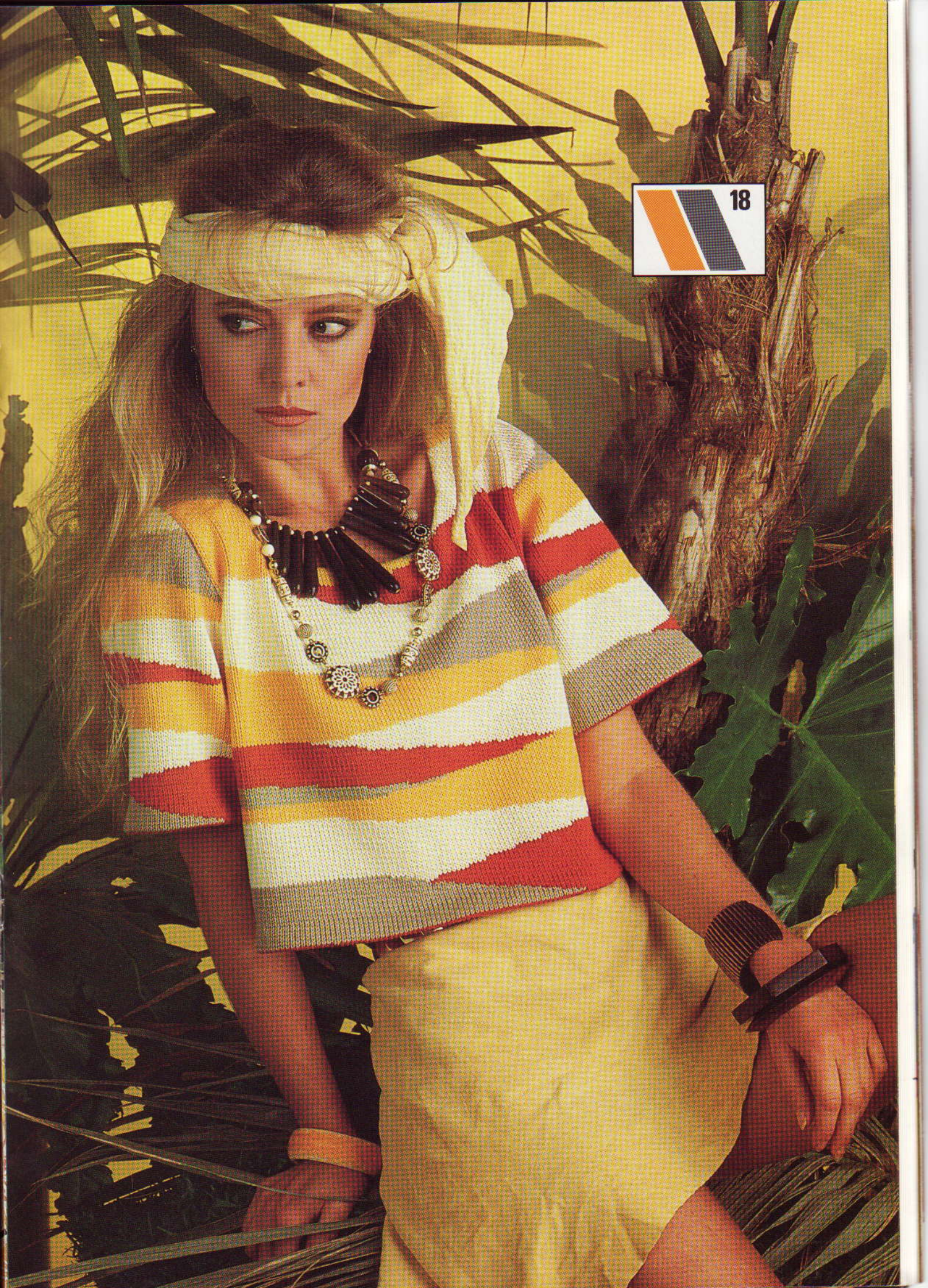





 19







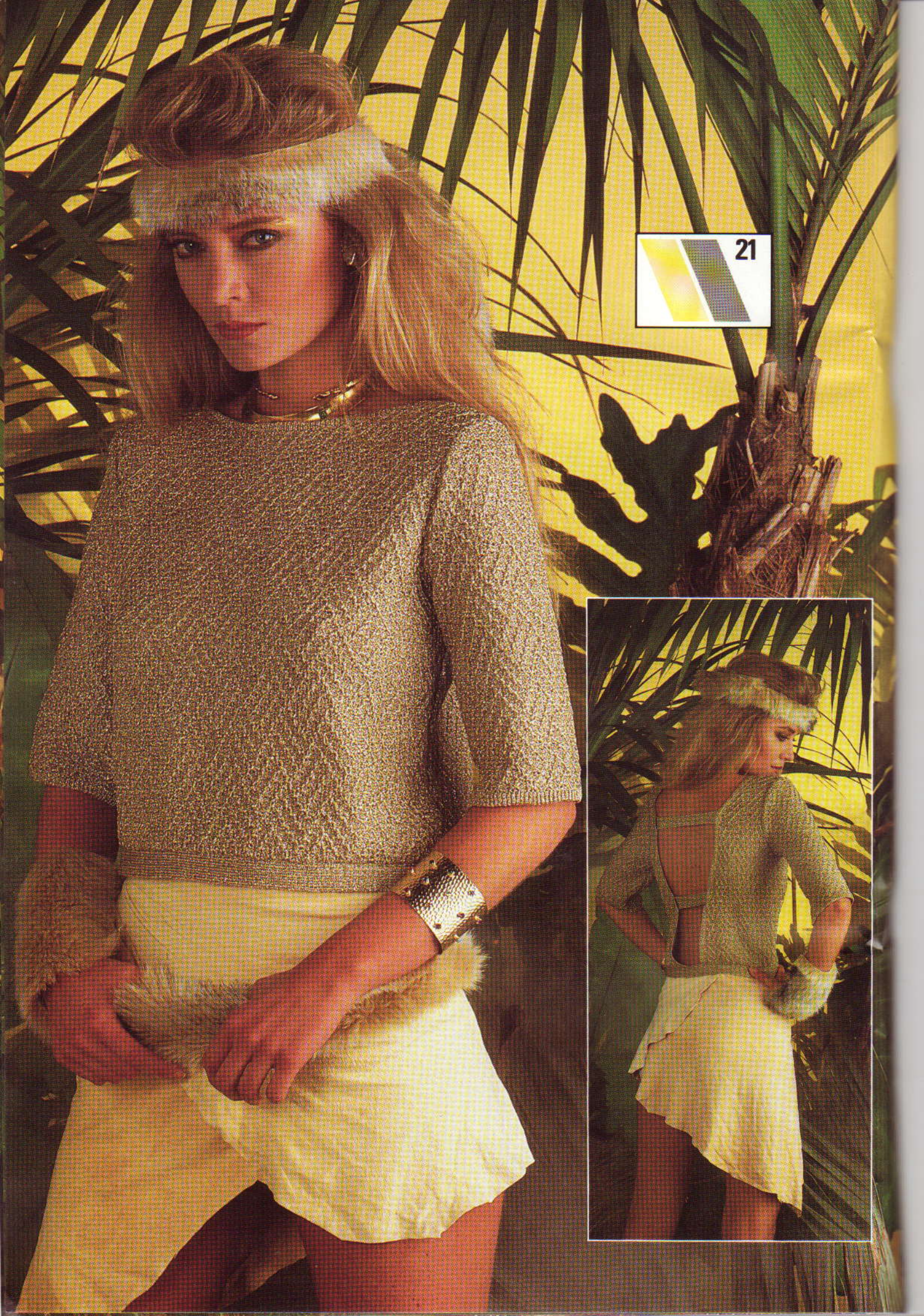

21





naar binnen slaan en vastzomen. Halsbeleg: Met de stekenmaatschaal het aantal benodigde st. uitrekenen, beginnend op 8 cm vanaf de voorpandrand. Met H, MHO, Sg. 6, 10 t. breien. Rest-breien, het werk omkeren, RG uithalen en werk op nld. terugzetten. Met de verkeerde kant van het werk naar u toe, st. langs de hals opnemen (8 cm vanaf voorpandrand), Sg. 10, 1 t. breien en afkanten. Beleg naar binnen slaan, oppersen en vastzomen. Nogmaals oppersen. Drukkers en knopen aanzetten.

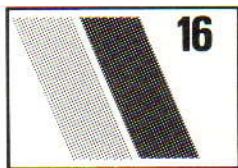
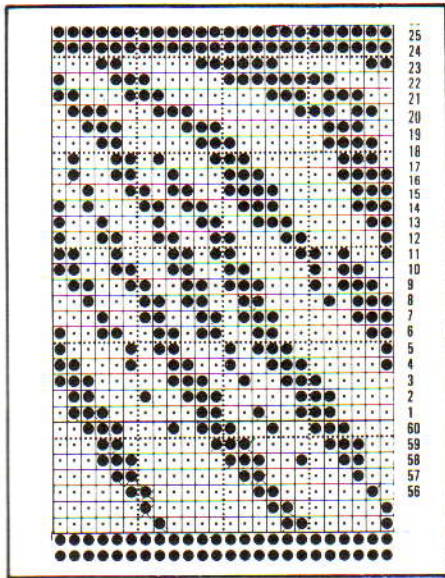

### SPENCERTJE MET V-HALS

**MACHINES:** A en C met Breigeleider. **BENODIGDHEDEN:** Acryl-katoen, 535 m/100 gr. - H: 65 (75, 85, 95, 100) gr. grijs. Crepe-acryl 100%, 480 m/100 gr. - inbreikleur: 75 (100, 125, 150, 175) gr. zwart. **MATEN:** Voor bovenwijdte 81 (86, 91, 96, 101) cm. **PROEFLAP:** Noors - 40 st. = 12,5 cm en 60 t. = 14,7 cm (Sg. 4). **OPMERKINGEN:** A-machines: de kaart gebruiken. C-machines: zie PROGRAMMA.

### AANPASSING VAN HET PATROON

Het halve achterpand op het Breigeleider transparant tekenen. Het halve voorpand op papier tekenen. Halslijn van schouder naar middenvoor opnieuw tekenen. Trek een lijn op het voorpand die parallel loopt aan de halslijn [zie diagram (A - A)]. Trek het voorpand over op het transparant, en leg lijn A - A op de stippellijn van het transparant.

### GESCHIKTE GARENS

We hebben een katoenen fantasiegaren en een glad acrylgaren gekozen zodat de noorse steek goed tot zijn recht komt. Beide garens zijn lichtgewicht en gemakkelijk te onderhouden.

### PROGRAMMA - BLAD B

Patroonvariatie-schakelaars - alle op

onderste stand. Patroonkeuze-schakelaar - onderste stand. Programmeer coördinaten: lengte 73-110 en breedte 1-60.

### BREIWIJVEN

Zomen - Met inbreikleur MHO. Sg. 3, 14 t. breien. Sg. 10, 1 t. breien. Bij het breien van de voorpanden moet patroonvariatie-schakelaar nr. 1 (Patroon A omgekeerd) op de bovenste stand staan voor één van de panden, en het transparant omgekeerd zijn.

### PROEFLAPPEN

Het noorse proeflapje werd na 24 uur aan de verkeerde kant met een stoomstrijkijzer opgeperst.

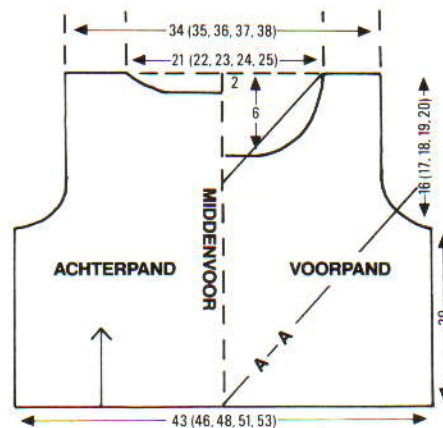

### AFWERKING

Schoudermaden sluiten. Met de stekenmaatschaal het aantal voor de halsboord benodigde steken uitrekenen (het kan zijn dat deze in 2 delen gebreid moet worden). Met de goede kant van het werk naar u toe, \*met de inbreikleur, Sg. 3, 2 t. breien. Sg. 10, 1 t. breien. Sg. 4, 4 t. breien. Rest-breien\*. Met de stekenmaatschaal het aantal voor de armsgatbies benodigde st. uitrekenen en met de goede kant van het werk naar u toe, van \* tot \* herh. Middenvoornaad en halsboordnaad(en) sluiten. Met de verkeerde kant van het werk naar u toe, st. voor de voorzoom opnemen (zelfde aantal als achter). Met

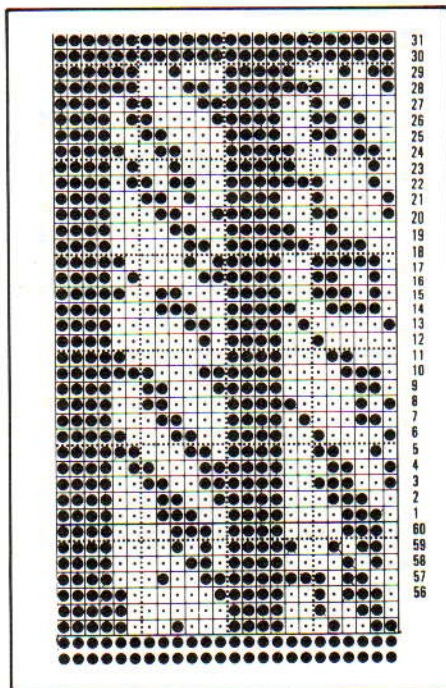

inbreikleur, Sg. 4, 1 t. breien. Sg. 10, 1 t. breien. Sg. 3, 14 t. breien. Soepel afkanten. Delen opspelden en persen. Zijnaden sluiten. Zomen naar binnen slaan en vastzetten. Halsboord en armsgatbies naar buiten slaan, op de losse t. vouwen, en met een stikst. vastzetten door de laatste t. die met de inbreikleur gebreid is. Oppersen.

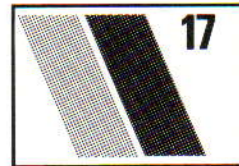

### KABELTRUI

**MACHINES:** A, B en C met DB en Breigeleider. **BENODIGDHEDEN:** Artiwool Sauvage, 410 m/100 gr. - H: 200 (225, 250, 275, 300) gr. **MATEN:** Voor bovenwijdte 81 (86, 91, 96, 101) cm. **PROEFLAP:** Kabelpatr. - 40 st. = 13 cm en 60 t. = 17 cm (Sg. 8). **BOORDSTEEL:** 2 x 2, Sg. 3/3.

### AANPASSING VAN HET PATROON

Voeg 6 cm aan de voor/achterpandbreedte toe, en 5 cm aan de onderarmenlengte toe. Houd de halsbreedte en -diepte zoals hij is. Om raglanvorming zoals het diagram te maken, trek een lijn van de hals naar de onderarm. Gebruik de basisvorm voor de mouw, voeg 5 cm aan de breedte en 3 cm aan de onderarmenlengte toe. Trek aan de bovenkant van de mouw een horizontale lijn van 8 cm en maak de raglanvorming door aan weerskanten van de horizontale lijn naar de onderarm lijnen te trekken. Teken de mouw overdwars op het Breigeleider transparant.

### GESCHIKTE GARENS

Daar de steek vrij opengewerkt is, hebben we een 100% slubkatoen gekozen die ideaal voor de zomer is en goed bij de vorm en het steekontwerp past.

### BREIWIJVEN

Alle boorden worden gebreid als de trui af is. Naaldstand en kabelpatroon: 3 over 3 op elke 10e t.

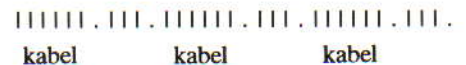

### PROEFLAP

De proeflap werd niet opgeperst en na 24 uur opgemeten.

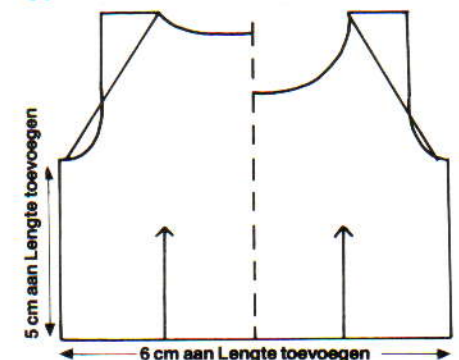

### AFWERKING

Met de stekenmaatschaal het aantal voor de



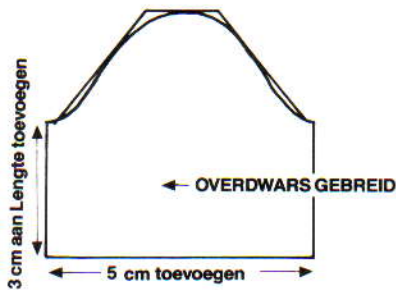

tailleboorden, mouwboorden en halsboord benodigde st. uitrekenen. Met de verkeerde kant van het werk naar u toe, aantal benodigde st. opnemen en 6 t. boordst. breien. Soepel afkanten. Raglannaden sluiten. Mouwnaden met de hand samenbreien. Zijnaden sluiten.

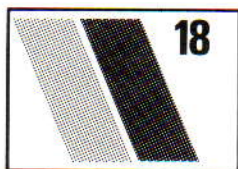

### INTARSIA ZOMERTRUI

**MACHINES:** A, B of C met intarsiaslede plus Breigeleider. **BENODIGDHEDEN:** Katoen, Dilthy Happy, 300 m/100 gr. - 100 gr. grijs, beige, oranje en goud. **MATEN:** Voor bovenwijdte 81 (86, 91, 96, 101) cm. **PROEFLAP:** Tr. st. - 40 st. = 14,4 cm en 60 t. = 16,2 cm (Sg. 8).

#### AANPASSING VAN HET PATROON

3 cm aan de onderarm lengte toevoegen en 4 cm aan de breedte. Het volledige voor-, achterpand en mouwtje (tot de elleboog) op het Breigeleider transparant overtekenen.

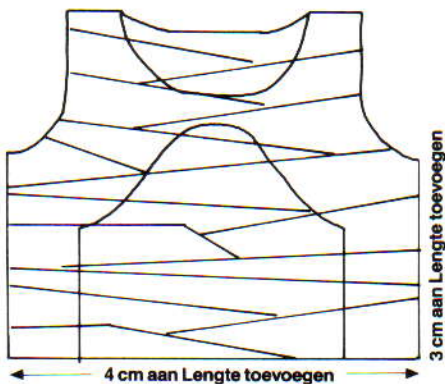

Trek nu lijnen over de vorm, en geef aan welke kleuren u waar wilt gebruiken.

#### GESCHIKTE GARENS

We hebben een goede kwaliteit 100% katoenen garen gekozen dat stevig genoeg is voor het intarsia werk.

#### BREIWIJENKEN

Zomen - met H MHO. Sg. 7, 8 t. breien. Sg. 10, 1 t. breien.

#### PROEFLAPPEN

Een tr. st. lapje werd na 24 uur aan de verkeerde kant opgeperst met een stoomstrijkijzer.

### AFWERKING

Eén schoudernaad sluiten. Met de stekenmaatschaal het aantal voor het halsbeleg benodigde st. uitrekenen. Met H, MHO. Sg. 7, 8 t. breien. Rest-breien. Werk omkeren, RG uithalen en op nld. terugzetten. Met de verkeerde kant van het werk naar u toe, st. langs de hals opnemen en op nld. zetten. Sg. 10, 1 t. breien en afkanten. Tweede schoudernaad en halsboordnaad sluiten. Alle delen opspelden en persen. Zij- en mouwnaden sluiten. Mouwen inzetten. Zomen en halsboord naar binnen slaan en vastzetten. Nogmaals oppersen.

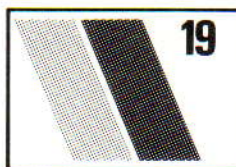

### LUIPAARD TOPJE

**MACHINES:** A en C met Breigeleider. **BENODIGDHEDEN:** Tabea 100% wol, 380 m/100 gr. - H: 90 (100, 110, 120, 130) gr. wit; Inbreikleur: zelfde hoeveelheid zwart. **MATEN:** Voor bovenwijdte 81 (86, 91, 96, 101) cm. **PROEFLAP:** Noors - 40 st. = 13,2 cm en 60 t. = 15,3 cm (Sg. 6). **OPMERKINGEN:** A-machines - gebruik de kaart. C-machines - zie PROGRAMMA.

#### AANPASSING VAN HET PATROON

Om de basisvorm breder te maken, het voor- en achterpand op de linkerkant van het Breigeleider transparant tekenen, en de stekenmaatschaal naar rechts schuiven met de benodigde hoeveelheid, d.w.z. 3 cm (dit maakt het kledingstuk in totaal 12 cm breder).

#### GESCHIKTE GARENS

We hebben 100% wol gebruikt die goed opgeperst kan worden, hoewel een goede kwaliteit katoen ook heel geschikt is voor de zomermaanden.

#### BREIWIJENKEN

Zomen - Met H MHO. Sg. 5, 12 t. breien. Sg. 10, 1 t. breien.

#### PROGRAMMA - BLAD A

Patroonvariatie-schakelaars - alle op de onderste stand. Patroonkeuze-schakelaar - onderste stand. Programmeer coördinaten: lengte 46-150, breedte 1-55. **KLAAR OM TE BREIEN.**

#### BREIWIJENKEN

Zomen - met RG een paar t. breien. Met H, Sg. 5, 5 t. breien. Sg. 10, 1 t. breien. Sg. 5, 5 t. breien. Zoom vormen.

#### PROEFLAPPEN

Een noors lapje werd na 24 uur aan de verkeerde kant opgeperst met een stoomstrijkijzer.

#### AFWERKING

Eén schoudernaad sluiten. Met de stekenmaatschaal het aantal voor de halsboord benodigde steken uitrekenen (het kan zijn dat

deze in 2 delen gebreid moet worden). \*Met RG st. opzetten en een paar t. breien. Met H, Sg. 5, 3 t. breien. Sg. 10, 1 t. breien. Sg. 5, 3 t. breien. Zoom vormen, Sg. 6, 1 t. breien. Met de verkeerde kant van het werk naar u toe\*, st. langs de hals opnemen en op nld. zetten. Sg. 10, 1 t. breien en afkanten. Tweede schoudernaad sluiten. Met de stekenmaatschaal het aantal voor de armsgatbiezen benodigde st. uitrekenen. Van \* tot \* herh. St. langs armsgat opnemen en op nld. zetten. Sg. 10, 1 t. breien en afkanten. Opspelden en persen. Zijnaden dichtstikken. Nogmaals persen.

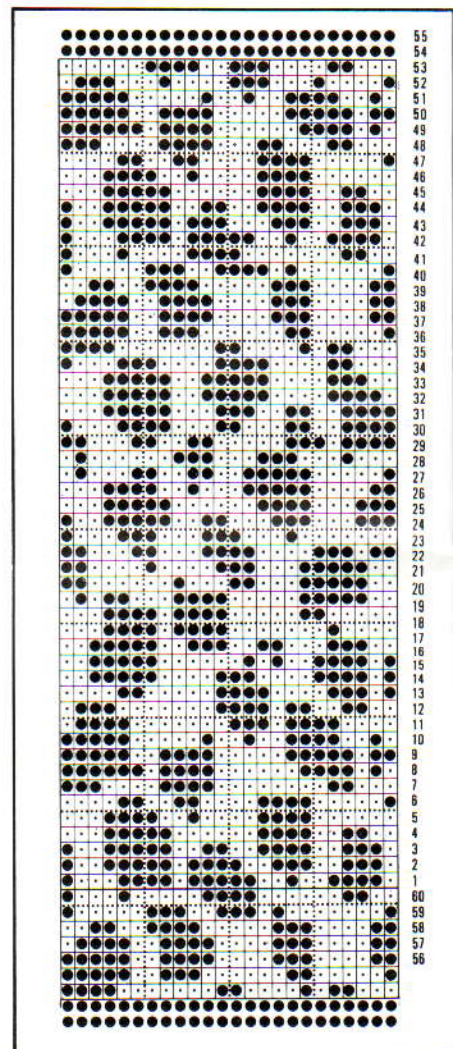
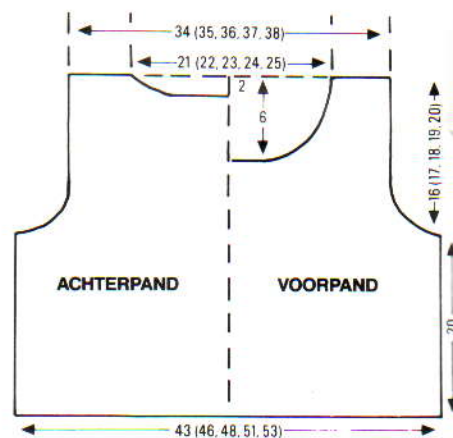



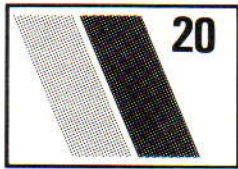

## TOPJE MET ROK

**MACHINES:** A en C met Breigeleider.  
**BENODIGDHEDEN:** GRIJS TOPJE: Nopjes Acryl, 830 m/100 gr. - H: 100 (110, 120, 130, 140) gr. grijs; inbreikleur: 80 (90, 100, 110, 120) gr. wit. GEEL TOPJE: Nopjes Acryl, 830 m/100 gr. - H: 80 (90, 100, 110, 120) gr. geel; inbreikleur: 70 (80, 90, 100, 110) gr. wit. ROK: 350 gr. voor geïllustreerde lengte. 2,5 cm breed elastiek voor uw taille + 2,5 cm. **MATEN:** Voor bovenwijdte 81 (86, 91, 96, 101) cm. De hier geïllustreerde rok is 58 cm lang. **PROEFLAP:** Noors (2 draden van beide kleuren) - 40 st. = 13,8 cm en 60 t. = 15 cm (Sg. 6); tr. st. (1 draad van 1 kleur) - 40 st. = 12 cm en 60 t. = 12,4 cm (Sg. 3). **OPMERKINGEN:** A-machines: de kaart gebruiken. C-machines: zie PROGRAMMA.

### AANPASSING VAN HET PATROON

Om het voor- en achterpand breder te maken, teken de basisvorm over op de linkerkant van het Breigeleider transparant en de stekenmaatschaal naar rechts schuiven voor de benodigde hoeveelheid (d.w.z. 1½ cm maakt het kledingstuk in totaal 6 cm breder).

### GESCHIKTE GARENS

We hebben een bijzonder licht garen gebruikt dat goed valt voor de rok, en dat een aantrekkelijk noors patroon oplevert voor het topje als het met 2 draden samen wordt gebreid.

### PROGRAMMA - BLAD B

GRIJS TOPJE - Patroonvariatie-schakelaars - alle op de onderste stand. Patroonkeuze-schakelaar - onderste stand. Programmeer coördinaten: lengte 1-60, breedte 1-60, KLAAR OM TE BREIEN.

### BLAD A

GEEL TOPJE - Patroonvariatie-schakelaars - alle in de onderste stand. Patroonkeuze-schakelaar - onderste stand. Programmeer coördinaten: lengte 1-49, breedte 1-48, KLAAR OM TE BREIEN.

### BREIWIJENKEN

GRIJS TOPJE - Zomen: met RG een paar t. breien. Op H overgaan, Sg. 5, 4 t. breien. Sg. 10, 1 t. breien. Sg. 5, 4 t. breien. RG uithalen en zoom vormen.

GEEL TOPJE - zomen: met H, MHO, Sg. 5, 4 t. breien. Sg. 10, 1 t. breien. \*Sg. 5, 4 t. breien (alleen voor C-machines), na 41 t. noors MC-knop vrijmaken en 4 t. H breien. Op inbreikleur overgaan, 4 t. breien, vervolgens met inbreikleur in toevoerog A en H in toevoerog B noors gedeelte breien. MC-knop vrijmaken en 4 t. inbreikleur breien\*. Van \* tot \* herh.

### PROEFLAPPEN

Een noors proeflapje (met 2 draden van beide kleuren) en een tr. st. lapje (met 1 draad

van 1 kleur) werden na 24 uur aan de verkeerde kant met een stoomstrijkijzer opgeperst.

### AFWERKING

Eén schoudernaad sluiten. Met de stekenmaatschaal het aantal voor de halsboord benodigde st. uitrekenen (het kan zijn dat deze in twee delen gebreid moet worden). Met de goede kant van het werk naar u toe, st. opnemen. \*Met H (2 draden), Sg. 5, 2 t.

breien. Sg. 10, 1 t. breien. Sg. 5, 4 t. breien en rest-breien\*. Tweede schoudernaad en halsboordnaad(en) sluiten. Met stekenmaatschaal het aantal voor de armsgatbies benodigde st. uitrekenen. Met de goede kant van het werk naar u toe, st. opnemen. Van \* tot \* herh. Opspelden en persen. Zijnden sluiten. Biezen op de losse toer naar buiten slaan en met een stikst. vastzetten door de laatste t. die met H gebreid is. Oppersen.

### ROK (4 DELEN)

Met RG 200 st. opzetten en een paar t. breien. Met 1 draad H, Sg. 2, 14 t. breien. Sg. 10, 1 t. breien. 000. Sg. 2, 14 t. breien. Het RG uithalen en de eerste t. die met H gebreid is opnemen om zoom te vormen. Sg. 3, tot TT 280 of gewenste hoogte breien. Rest-breien. Alle banen opspelden en persen. Banen middenvoor en middenachter sluiten. Met de verkeerde kant van het werk naar u toe, st. op nld. terugzetten (3 st. per naald). Sg. 2, 20 t. breien. Sg. 10, 1 t. breien. Sg. 2, 20 t. breien. Soepel afkanten. Zijnden sluiten. Tailleboord naar binnen slaan en vastzetten (het elastiek meenaaien). Nogmaals oppersen.

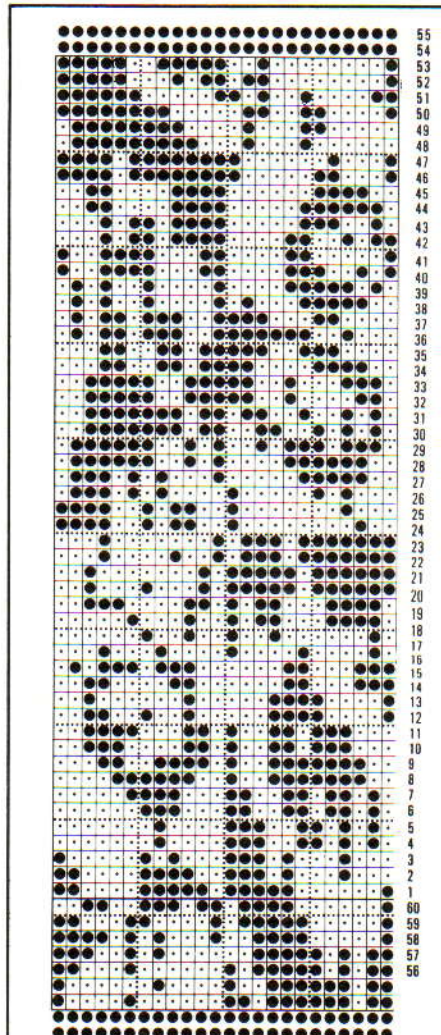
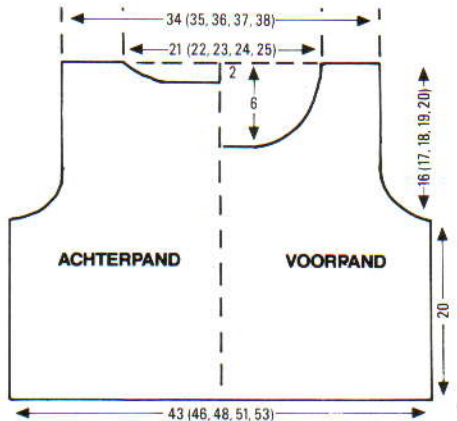

GRIJS TOPJE † GEEL TOPJE †

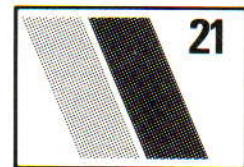
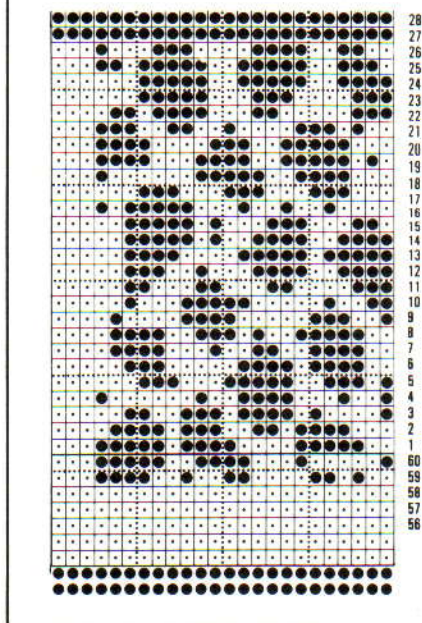

## GOUDKLEURIGE TRUI

**MACHINES:** A en C met Breigeleider en DB. **BENODIGDHEDEN:** WSM Glitter, 764 m/100 gr. - H: 150 (175, 200, 225, 250) gr. goudkleur. **MATEN:** Voor bovenwijdte 81 (86, 91, 96, 101) cm. **PROEFLAP:** Tuckst. - 40 st. = 14 cm en 60 t. = 7,6 cm (Sg. 3). **BOORDSTEEK:** VB, Sg. 1/1, Regelaar stekendichtheid op II. **OPMERKINGEN:** A-machines: gebruik kaart 5 van het basispakket op dubbele lengte. C-machines: zie PROGRAMMA.

### AANPASSING VAN HET PATROON

2 cm aan de onderarmenlengte toevoegen. Het achterpand wordt het voorpand. Meet 1,5 cm op vanaf middenachter (bij de taille) en trek een lijn van dit punt naar de schouder. Geef op het transparant aan waar u de bandjes wilt hebben, we raden aan dat het hoogste bandje



gelijk loopt met de halslijn zoals op het diagram. Trek een verticale lijn op het transparant voor de lengte van de bandjes. Tekenen de basismouw over.

## GESCHIKTE GARENS

Zie patroon 14.

## PROGRAMMA - BLAD A

Patroonvariatie-schakelaars - alle op de onderste stand. Patroonkeuze-schakelaar - onderste stand. Programmeer coördinaten: lengte 1-25, breedte 49-60. **KLAAR OM TE BREIEN.**

## BREIENWENKEN

Voor- en achterpand worden MHO. Altijd de gewichten gebruiken aan de randen van het werk en elke 20 t. omhoog hangen. Zomen voor mouwen - met RG een paar t. breien. Met H, Sg. 2, 5 t. breien. Sg. 10, 1 t. breien. Sg. 2, 5 t. breien. Zoom vormen.

## PROEFLAPPEN

Een tuckst.-lapje werd na 24 uur heel luchtig aan de verkeerde kant opgeperst met een warm strijkijzer. Een VB-lapje van 12 st. werd na 24 uur opgemeten.

## AFWERKING

Schoudermaden sluiten. De trui opspelden en luchtig persen. Met de stekenmaatschaal het aantal voor de voorhals- en achterboord benodigde st. uitrekenen. Met de goede kant van het werk naar u toe, st. opnemen. Sg. 2, 3 t. breien. Sg. 10, 1 t. breien. Sg. 2, 5 t. breien en rest-breien. Zij- en mouwnaden sluiten. Mouwen inzetten. Boorden naar buiten slaan en met een stikst. vastzetten door de laatste t. die met H gebreid is. De bandjes aan de achterkant van de trui zetten. De tailleboord aanzetten en middenachter een opening van 3 cm laten tussen de twee achterpanden. Nogmaals oppersen.

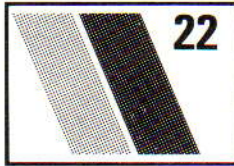
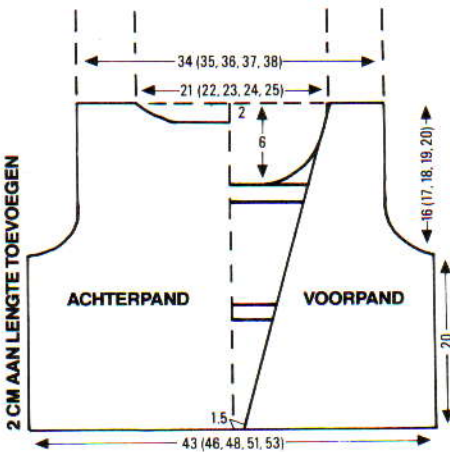

## SPEELPAK

**MACHINES:** A, B en C met DB. **BENODIGDHEDEN:** Brinylon-acryl 50/50, 381 m / 100 gr. - H: 150 (175, 200, 225) gr. fel lichtgroen; A - 25 gr. roestbruin; B: 25 gr. geel; C: 25 gr. donkerbruin; D: 25 gr. wit. 8 drukkers. **MATEN:** Voor bovenwijdte 41 (46, 51, 56) cm. **PROEFLAP:** Noors - 40 st. = 13 cm en 60 t. = 16,5 cm (Sg. 9), tr. st. - 40 st. = 13 cm en 60 t. = 15 cm (Sg. 7). **BOORDSTEEK:** 1 x 1, Sg. 2/2. **OPMERKINGEN:** Noorse kleurenvolgorde: Met H in toevoerog A, 4 t. breien met resp. A, B, C en D in toevoerog B.

## ACHTERPAND - linkerpijp

Kaart inbrengen en op toer 1 vergrendelen. Met RG 36 (41, 44, 48) st. opzetten en een paar t. breien. Op H overgaan. Sg. 7, 000. 72 (76, 84, 96) t. breien. Rest-breien.

## Rechterpijp

(Het werk zo op nld. zetten dat er 1 st. rechts van het midden van het nld.-bed staat.) Met RG 36 (41, 44, 48) st. opzetten en een paar t. breien, eindigend met SAL. Op H overgaan, Sg. 7, 000. 72 (76, 84, 96) t. breien. 1 st. rechts mind. RG uithalen en met de verkeerde kant van het werk naar u toe, 2 st. op de eerste naald rechts van het midden zetten en 1 st. op elk van de overb. naalden\*. 000. 44 (52, 60, 68) t. breien. 1 st. rechts mind., op boordst. overzetten en 10 t. breien. Op HB overzetten, 000, Sg. 9. De kaart vrijmaken en 36 (36, 44, 44) t. noors breien. 000.

## Armsgat

3 st. aan het beg. van de volg. 2 t. afkanten, 2 st. aan het beg. van de volg. 0 (2, 2, 4) t. 1 st. aan weerskanten van elke 2e t. mind., 3 (5, 5, 5) maal. Tot TT 36 (40, 44, 48) breien. De middelste 27 (27, 29, 31) st. rest-breien. De linker- en vervolgens de rechterzijde van het werk rest-breien.

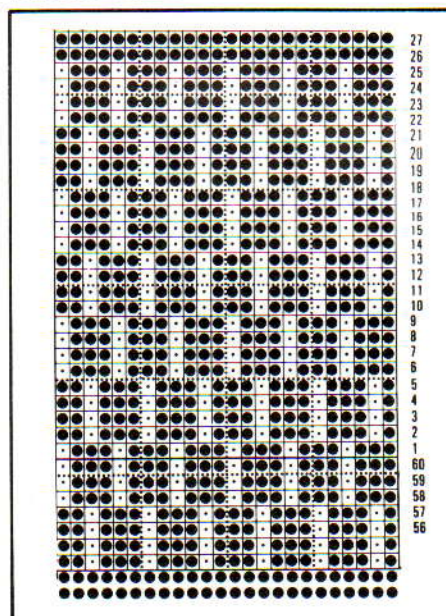

## VOORPAND

Als achterpand tot \*. 20 (28, 36, 36) t. breien.

## Verdeling voor de vooropening - rechter voorpand

SAR. 21 (26, 28, 31) st. links rest-breien. 000. Tot TT 24 (24, 24, 32) breien. 1 st. aan de buitenkant mind. (alleen voor kleinste en grootste maat). Rest-breien. Met de goede kant van het werk naar u toe, de middelste st. op de pijp tot aan het RG "ladders" en met de tongennaald 2 st. tegelijkertijd ophaken. RG uithalen en op nld. terugzetten. Op boordst. overzetten en 10 t. breien. Op HB overzetten. 000. Sg. 9, kaart vrijmaken en 36 (36, 44, 44) t. noors breien. 000.

## Armsgat

SAR. Aan het beg. van de volg. en volg. 2e t. 1 x 3 st. afkanten, 0 (1, 1, 2) x 2 st. en 3 (5, 5, 5) x 1 st. Tot TT 28 (32, 32, 36) breien.

## Voorhals

(Maak een aantekening van de kaartpositie.) SAR. 15 (16, 18, 19) st. vanaf de rechterkant, 10 (9, 11, 14) st. rest-breien. St. links rest-breien. De armsgatzijde recht houden en aan de halszijde 1 t. breien en \*2 st. aan het beg. van de volg. t. afkanten, 1 t. breien\*. Van \* tot \* herh. 1 st. op de volg. en elke volg. 2e t. mind., tot er 15 (16, 18, 19) st. overblijven. Tot TT 40 (44, 48, 52) breien en rest-breien. Kaart terugzetten. De st. links op de nld. terugzetten. SAR. \*2 st. aan het beg. van de volg. t. afkanten, 1 t. breien\*. Van \* tot \* herh. 1 st. aan het beg. van de volg. en elke 2e t. mind. tot alle st. geminderd zijn.

## Tegenbeleg (voorpand)

Met H, 8 st. MHO. 000. Sg. 7, 118 (122, 134, 146) t. breien en afkanten.

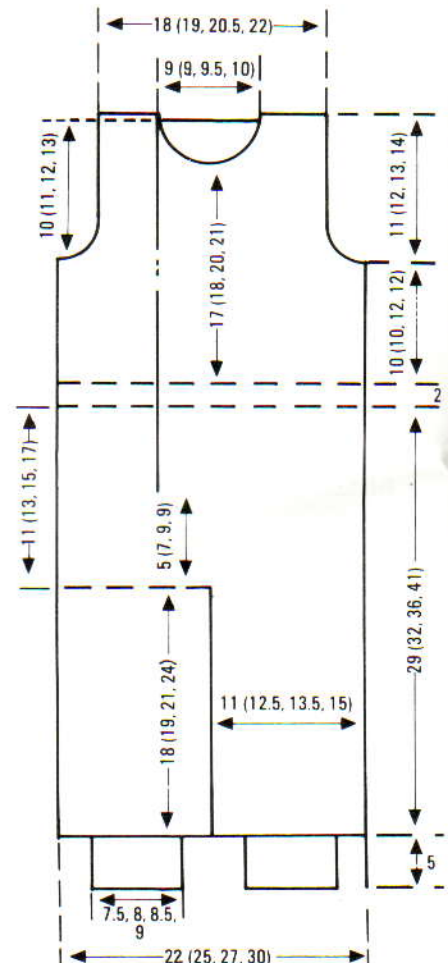



### Linker voorpand

21 (26, 28, 31) st. links terug op nld. zetten. SAR. 000. Met H, Sg. 7, 13 st. aan het beg. van de volg. t. opzetten. 24 (24, 24, 32) t. breien. 1 st. mind. (alleen voor de kleinste en grootste maat). Rest-breien. Met de goede kant van het werk naar u toe, de middelste st. op de pijp tot aan het RG "ladder" en met de tongennaald 2 st. tegelijkertijd ophaken. RG uithalen en op nld. terugzetten. Op boordst. overzetten en 10 t. breien. Op HB overzetten. 000. Tot TT 41 (41, 49, 49) breien. SAL, op de volg. en elke 2e t., 1 x 3 st. afkanten, 0 (1, 1, 2) x 2 st., 3 (5, 5, 5) x 1 st. Tot TT 44 (48, 52, 56) breien en rest-breien.

### MOUW (tr. st)

Met H, 45 (51, 57, 63) st. opzetten en 16 t. boordst. breien. Op HB overzetten. 000. Sg. 7, 8 (8, 9, 9) t. breien. 1 st. aan weerskanten van de volg. en elke volg 8e (8e, 9e, 9e) t. meerd., 6 maal. Tot TT 56 (60, 68, 80) breien. 000.

### Mouwkop

3 st. aan het beg. van de volg. 4 t. afkanten. 2 st. aan het beg. van de volg. 6 (6, 8, 8) t. afkanten. 1 st. aan weerskanten van elke 2e t. mind., 9 (10, 11, 12) maal. Afkanten.

### MOUW (noors)

Met H, 45 (51, 57, 63) st. opzetten en 16 t. breien. Op HB overzetten. 000. Sg. 9, 8 (8, 9, 9) t. noors breien. 1 st. aan weerskanten van de volg. en elke volg. 8e (8e, 9e, 9e) t. meerd., 6 maal. Tot TT 52 (56, 62, 74) breien. 000.

### Mouwkop

3 st. aan het beg. van de volg. 4 t. afkanten. 2 st. aan het beg. van de volg. 8 (8, 10, 10) t. afkanten. 1 st. aan weerskanten van elke 2e t. afkanten, 7 (8, 9, 10) maal. Afkanten.

### KRUIS

Met H, 14 st. MHO. 000. Sg. 7, 18 t. breien en afkanten.

### HALSBOORD EN AFWERKING

Zijnaden sluiten. Met de verkeerde kant van het werk naar u toe, de st. van de onderkant van de pijpen terugzetten op 47 (51, 53, 57) nld. gelijk verdeeld over de t. Sg. 7, 1 t. breien. Op boordst. overzetten en 20 t. breien. Afkanten. Binnenpijpaad sluiten maar 4 cm aan de bovenkant openlaten. Kruis inzetten. Op de tr. st. zijde van het voorpand, het tegenbeleg (de 13 opgezette st.) in tweeën naar binnen slaan en vastzetten. De bovenkant van het beleg met de hand samenbreien.

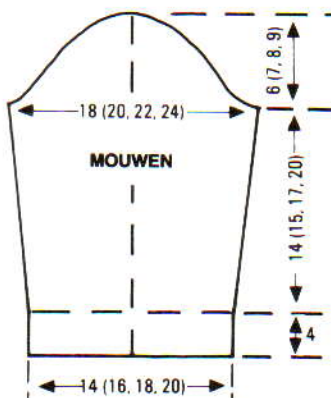

Schouders sluiten door het RG uit te halen en met de goede kant van de panden naar elkaar toe, de st. op de nld. terug te zetten. Sg. 10, 1 t. breien en afkanten. Het tweede beleg aan de noorse kant zetten. Mouwnaden met een matrasst. sluiten. Mouwen inzetten. Met de goede kant van het werk naar u toe, 71 (71, 81, 83) st. langs de hals opnemen. Met H, Sg. 7, 1 t. breien. Op boordst. overzetten en 16 t. breien. Op HB overzetten, Sg. 7, 2 t. breien. Rest-breien. Halsboord naar buiten slaan en met een stikst. vastzetten door de laatste t. die met H gebreid is. Het beleg van de noorse kant naar binnen slaan en vastzetten. Drukkers aanzetten.



### TRUI MET KORTE MOUWEN

**MACHINES:** A, B en C met DB. **BENODIGDHEDEN:** Brinylon-acryl 50/50, 381 m/100 gr. - H: 75 (100, 100, 125) gr. fel lichtgroen; A: 50 gr roestbruin; B: 50 gr. geel; C: 50 gr. donkerbruin; D: 50 gr. wit. 4 drukkens. **MATEN:** Voor bovenwijdte 60 (65, 70, 75) cm. **PROEFLAP:** Noors - 40 st. = 13 cm en 60 t. = 16,5 cm (Sg. 9). Tr. st. - 40 st. = 13 cm en 60 t. = 15 cm (Sg. 7). **BOORDSTEEK:** 1 x 1, Sg. 2/2. **OPMERKINGEN:** Voor- en achterpand kleurenvolgorde: Met H in toevoeroog A en A in toevoeroog B, 4 t. breien; met A in toevoeroog A en B in toevoeroog B, 4 t. breien; met B in toevoeroog A en C in toevoeroog B, 4 t. breien; met C in toevoeroog A en D in toevoeroog B, 4 t. breien; met D in toevoeroog A en H in toevoeroog B, 4 t. breien. Mouwen: met H in toevoeroog A, 4 t. breien met afwisselend A, B, C en D in toevoeroog B.

### ACHTERPAND

Kaart inbrengen en op toer 1 vergrendelen. Met H 97 (107, 113, 121) st. opzetten en 20 t. boordst. breien. Op HB overzetten. 000. Sg. 9, kaart vrijmaken en tot TT 64 (76, 88, 96) noors breien. 000.

### Armsgat

8 (10, 10, 11) st. aan het beg. van de volg. 2 t. afkanten. Tot TT 56 (60, 64, 68) breien. De middelste 37 (37, 43, 43) st. rest-breien. De st. links rest-breien. Garen uit toevoeroog B verwijderen. Op tr. st. instellen. Sg. 7, 8 t. breien en afkanten.

### VOORPAND

SAR. Als achterpand tot 32 (36, 40, 44) t. boven de armsgatvorming.

### Voorhals

De middelste 11 (11, 13, 13) st. afkanten. De st. links rest-breien. SAR. De armsgatzijde recht houden, 1 t. breien. Op de volg. en elke volg. 2e t., 1 x 3 st., 2 x 2 st., 6 (6, 8, 8) x 1 st. afkanten. Tot TT 60 (64, 68, 72) breien en rest-breien. De st. links weer op de nld. terugzetten en deze zijde in spiegelbeeld afbreien MAAR NIET REST-BREIEN. Het garen uit toevoeroog B verwijderen en op tr. st. instellen. Sg. 7, 8 t. breien en afkanten.

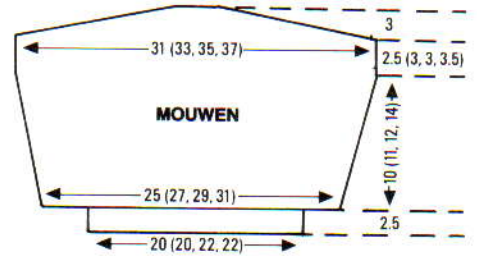

### MOUWEN

Rechter schoudermaat sluiten door het RG uit te halen en de laatste t. die met H gebreid is op de nld. terug te zetten, met de goede kant van de panden naar elkaar toe. Sg. 10, 1 t. breien en afkanten. Met de verkeerde kant van het werk naar u toe, 97 (103, 109, 115) st. langs het armsgat opnemen. 000. Met H, Sg. 7, 1 t. breien. Slede op de E-st. instellen (kantenhendel op "H"). \* Aan de andere kant van de slede, 44 nld. naar de E-st. schuiven en 1 t. breien\*. Van \* tot \* herh. \*\* Aan de andere kant van de slede, 8 nld. naar de B-st. schuiven en 1 t. breien\*\*. Van \*\* tot \*\* herh. tot alle nld. in de B-st. staan. 000. 14 (20, 15, 16) t. breien. 1 st. aan weerskanten van de volg. en elke volg. 4e (4e, 5e, 6e) t. mind., 9 maal en TEGELIJKERTIJD, als de TT op 22 (26, 28, 34) staat, op Sg. 9 overgaan en 16 t. noors breien. Met H, op tr. st. overgaan, Sg. 7, tot TT 50 (56, 60, 70) breien. Rest-breien maar het garen niet afbreken.

### BOORDEN

Met de verkeerde kant van het werk naar u toe, de st. terugzetten op 63 (63, 69, 69) nld., gelijk verdeeld over de t. Sg. 7, 1 t. breien. Op boordst. overzetten en 10 t. breien. Afkanten. Vóór het breien van de tweede mouw, het tegenbeleg bij de voorschouder naar binnen slaan en vastzetten, dan het voorbeleg over het achterbeleg lappen.

### HALSBOORD

Met H 113 (113, 121, 121) st. opzetten en 10 t. boordst. breien. Op rondbreien overgaan, Sg. 7, 6 t. breien (3 t. HB en 3 t. DB). Rest-breien.

### AFWERKING

Zij- en mouwnaden sluiten. Halsboord aan halsrand zetten door de halsrand in de ronde toeren te omsluiten en de laatste t. die met H gebreid is met een stikst. vast te zetten. Drukkers aanzetten.

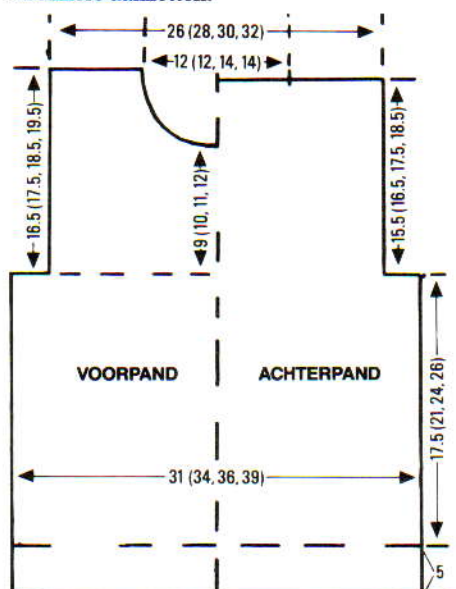



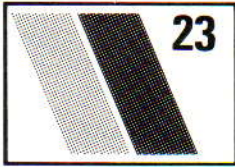

23

## TRUI MET LANGE MOUWEN

**MACHINES:** A, B en C met DB.  
**BENODIGDHEDEN:** Brinyl-acryl 50/50, 381 m/100 gr. - H: 125 (150, 175, 200) gr. wit; A, B, C en D: 25 gr. resp. fel lichtgroen, roestbruin, donkerbruin en geel. **MATEN:** Voor bovenwijdte 60 (65, 70, 75) cm. **PROEFLAP:** Noors - 40 st. = 13 cm en 60 t. = 16,5 cm (Sg. 9); tr. st. - 40 st. = 13 cm en 60 t. = 15 cm (Sg. 7). **BOORDSTEELK:** 1 x 1, Sg. 2/2. **OPMERKINGEN:** Noors - met H in toevoeroog A, 4 t. met afwisselend één van de 4 andere kleuren breien in toevoeroog B. Kaart - zie patr. 22.

### ACHTERPAND

Kaart inbrengen en op toer 1 vergrendelen. Met H, 95 (103, 111, 119) st. opzetten en 20 t. boordst. breien. 000. Op HB overzetten. Sg. 9, kaart vrijmaken en tot TT 36 (48, 60, 68) noors breien. Sg. 7, met alleen H tot TT 66 (80, 90, 98) breien. 000.

### Armsgat

8 (10, 10, 11) st. aan het beg. van de volg. 2 t. afkanten. Tot TT 30 (34, 38, 42) breien. Met alleen A tot TT 62 (66, 70, 74) breien. De middelste 37 (37, 43, 43) st. rest-breien. De overb. 21 (23, 24, 27) aan weerskanten rest-breien.

### VOORPAND

Als achterpand tot TT 36 (40, 44, 48) boven de armsgatvorming.

### Hals

De middelste 11 (11, 13, 13) st. rest-breien. De st. links rest-breien. SAR. 1 t. breien. Op de volg. en elke volg. 2e t. 1 x 3 st., 2 x 2 st. en 6 (6, 8, 8) x 1 st. afkanten. Tot TT 66 (70, 74, 78) breien en rest-breien. De linkerzijde in spiegelbeeld afbreien.

### MOUWEN

De kaart op toer 1 terugzetten. Met RG 65 (71, 77, 83) st. opzetten en een paar t. breien. 000. Sg. 7, met A 13 (15, 17, 19) t. breien. 6 x 1 st. aan weerskanten van de volg. en elke volg. 13e (15e, 17e, 19e) t. meer. [77 (83,

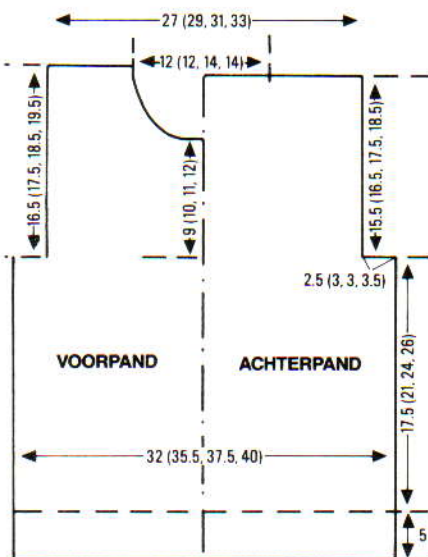

89, 95) st.], en TEGELIJKERTIJD, als de TT op 34 staat, op H overgaan en tot TT 92 (108, 120, 136) breien. 000.

### Mouwkop

Sg. 9, de kaart vrijmaken en noors breien. 20 (22, 25, 27) x 1 st. aan weerskanten van de volg. en elke 2e t. mind. 2 st. aan het beg. van de volg. 10 (10, 8, 8) t. afkanten. De overb. 17 (19, 23, 25) st. afkanten.

### Mouwboorden

55 (55, 57, 57) nld. naar de B-st. schuiven. RG uithalen en met de verkeerde kant van het werk naar u toe de st. op nld. terugzetten, gelijk verdeeld over de t. Met H, Sg. 7, 1 t. breien. Op boordst. overzetten en 20 t. breien. Afkanten.

### HALSBOORD EN AFWERKING

Met de goede kant van het werk naar u toe, het RG van de linker achterschouder uithalen en st. op nld. zetten. Met de verkeerde kant van het werk naar u toe, het RG van de linker voorschouder uithalen en st. op nld. zetten. Sg. 10, 1 t. breien en afkanten. Met de goede kant van het werk naar u toe, 107 (107, 115, 115) st. langs de hals opnemen, inclusief de st. op het RG. Met H, Sg. 7, 1 t. breien. Op boordst. overzetten en 20 t. breien. Op HB overzetten, Sg. 7, 2 t. breien en rest-breien. Rechterschouder als linker sluiten. Halsboord naar buiten slaan en met een stikst. vastzetten door de laatste t. die met H gebreid is. Zij- en mouwnaden sluiten. Mouwen inzetten (de kop wat rimpelen).

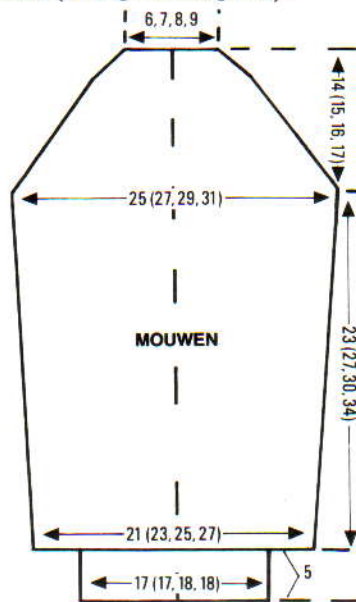

23

## SPENCER MET RONDE HALS

**MACHINES:** A, B en C met DB.  
**BENODIGDHEDEN:** Brinylon-acryl 50/50, 381 m/100 gr. - H: 100 (100, 125, 150) gr. roestbruin; A: 50 (50, 75, 75) gr. geel; B, C en D: 25 gr. resp. donkerbruin, fel lichtgroen en wit. **MATEN:** Voor bovenwijdte 60 (65, 70, 75) cm. **PROEFLAP:** Noors - 40 st. = 13 cm en 60 t. = 16,5 cm (Sg. 9); tr. st. - 40 st. = 13 cm en 60 t. = 15 cm (Sg. 7).

**BOORDSTEELK:** 1 x 1, Sg. 2/2. **OPMERKINGEN:** De kaart op toer 1 vergrendelen en met H in toevoeroog A en A in toevoeroog B, tot TT 8 boven de armsgatvorming breien. De kaart op dubbele lengte instellen, de pas breien met A in toevoeroog A, en op elke 8e t. de kleur in toevoeroog B omwisselen. Kaart - als patr. 22.

### ACHTERPAND

Met H, 97 (105, 111, 121) st. opzetten en 20 t. boordst. breien. Op HB overzetten, 000. Sg. 9, het noorse patr. breien (zie opmerkingen) tot TT 64 (76, 88, 96). 000.

### Armsgat

8 st. aan het beg. van de volg. 2 t. afkanten. Tot TT 8 breien en de kaart op dubbele lengte instellen (zie opmerkingen). Tot TT 54 (58, 62, 66) breien en de middelste 37 (37, 43, 43) st. rest-breien. De overb. 22 (26, 26, 31) st. aan weerskanten rest-breien.

### VOORPAND

Als achterpand tot TT 32 (36, 40, 44) boven de armsgatvorming.

### Voorhals

De middelste 11 (11, 13, 13) st. rest-breien (een aantekening maken van de kaartpositie). De st. links rest-breien. 1 t. breien. Aan het beg. van de volg. en elke 2e t. 1 x 3 st., 2 x 2 st., en 6 (6, 8, 8) x 1 st. afkanten. Tot TT 58 (62, 66, 70) breien en rest-breien. De st. links op nld. terugzetten, de kaart terugzetten en deze zijde in spiegelbeeld afbreien.

### AFWERKING

Met de goede kant van het werk naar u toe, het RG van de linker achterschouder uithalen, en st. op nld. zetten. Met de verkeerde kant van het werk naar u toe, het RG van de linker voorschouder uithalen en de st. op dezelfde nld. zetten. Sg. 10, 1 t. breien en afkanten. Met de goede kant van het werk naar u toe, 107 (107, 115, 115) st. langs de hals opnemen. Met H, Sg. 7, 1 t. breien. Op boordst. overzetten en 20 t. breien. Op HB overzetten, Sg. 7, 2 t. breien. Rest-breien. Rechterschouder als linker sluiten. Met de verkeerde kant van het werk naar u toe, 97 (103, 109, 115) st. langs het armsgat opnemen. Met H, Sg. 7, 1 t. breien. Op boordst. overzetten en 10 t. breien. Soepel afkanten. Armsgatbiezen aan de afgekante st. naaien. Zijnaden en halsboordnaad sluiten. Halsboord naar buiten slaan en met een stikst. vastzetten door de laatste t. die met H gebreid is.

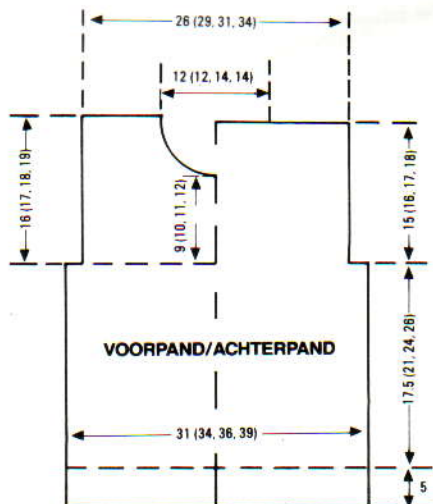



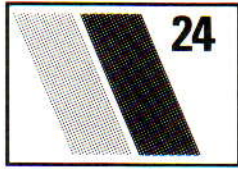

24

## RAGLANVEST

**MACHINES:** A, B en C met DB.  
**BENODIGDHEDEN:** Brinylon-acryl 50/50, 381 m/100 gr. - H: 250 (250, 275, 300) gr. geel; A, B, C en D: 25 gr. resp. fel lichtgroen, wit, roestbruin en donkerbruin; 10 (11, 11, 12) knopen. **MATEN:** Voor bovenwijdte 60 (65, 70, 75) cm. **PROEFLAP:** Noors - 40 st. = 13 cm en 60 t. = 16,5 cm (Sg. 9); tr. st. - 40 st. = 13 cm en 60 t. = 15 cm (Sg. 7). **BOORDSTEELK:** 1 x 1, Sg. 2/2. **OPMERKINGEN:** Noorse kleurevolgorde: 4 t. met A in toevoeroog A en C in toevoeroog B, 4 t. met C in toevoeroog A en A in toevoeroog B, 4 t. met D in toevoeroog A en B in toevoeroog B, 4 t. met B in toevoeroog A en D in toevoeroog B. Kaart - zie patr. 22.

### ACHTERPAND

Met H, 99 (109, 115, 125) st. opzetten en 24 t. boordst. breien. Op HB overzetten. 000. Sg. 7, 72 (84, 96, 108) t. breien. 000.

### Raglan

4 (4, 5, 5) st. aan het beg. van de volg. 2 t. afkanten. 2 t. breien. 9 (7, 10, 8) x 2 st. aan weerskanten van de volg. en elke volg. 4e t. en 5 (8, 6, 9) x 3 st. aan weerskanten van elke 4e t. mind. Tot TT 60 (64, 68, 72) breien en de overb. 25 (25, 29, 29) st. rest-breien.

### RECHTER VOORPAND

Met H, 47 (51, 55, 59) st. opzetten en 24 t. boordst. breien. Op HB overzetten. 000. Sg. 7, 72 (84, 96, 108) t. breien. SAR. 000.

### Raglan

4 (4, 5, 5) st. aan het beg. van de volg. t. afkanten. 1 t. breien. 9 (7, 10, 8) x 2 st. aan het beg. van de volg. en elke volg. 4e t., en 5 (8, 6, 9) x 3 st. aan het beg. van de volg. en elke volg. 4e t. mind., en TEGELIJKERTIJD als de TT op 27 (31, 35, 39) staat

### Hals

SAL, aan het beg. van de volg. en elke 2e t. 1 x 4 st., 1 x 3 st., 2 x 2 st., en 4 (3, 5, 5) x 1 st. afkanten. Tot TT 52 (56, 60, 64) breien en afhechten. **LINKER VOORPAND** in spiegelbeeld breien.

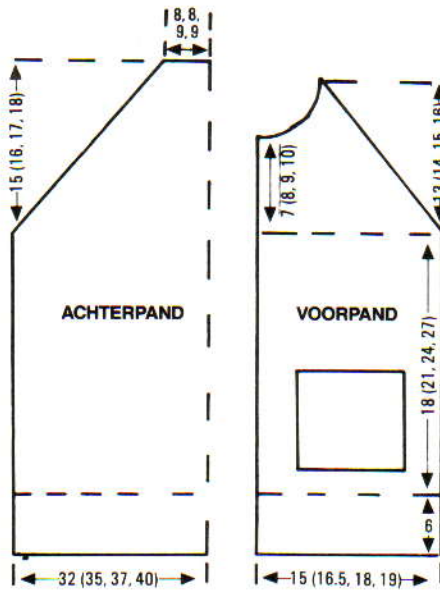
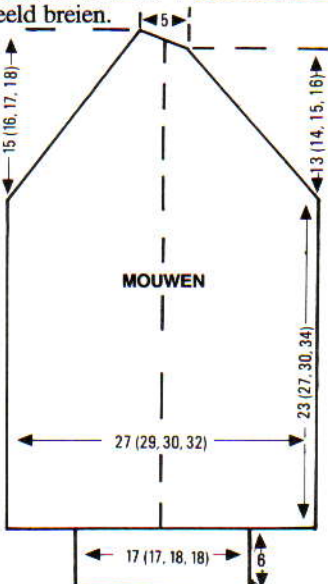

### MOUWEN

Met RG 85 (91, 93, 99) st. opzetten en een paar t. breien. 000. Op H overgaan, Sg. 7, tot TT 92 (108, 120, 136) breien. 000.

### Raglan

4 (4, 5, 5) st. aan het beg. van de volg. 2 t. afkanten. \*Rest-breien, het werk omkeren, garen uit toevoeroog halen. RG uithalen en st. op nld. terugzetten. Het DB één stand omhoog duwen naar de middenpositie. Nld. op het HB naar de D-st. schuiven. Nu met de "gesloten opzet" methode st. opzetten, en het garen ook om de pennen van het DB slaan. Garen in toevoeroog terugdoen, en 1 t. breien. Garen van de DB-pennen afhaken. Rest-breien, het werk omkeren, RG uithalen en de st. op nld. terugzetten\*. TT 2. Sg. 9. Met A in toevoeroog A en C in toevoeroog B, het noorse patr. beginnen, en TEGELIJKERTIJD, 18 (19, 23, 24) x 1 st. aan weerskanten van de volg. en elke 2e t. mind. Er blijven 41 (45, 37, 41) st. over. TT 39 (41, 49, 51), 1 st. aan weerskanten van elke t. mind. tot TT 47 (51, 55, 59). Er blijven 25 st. over. 1 st. aan de rechterkant op elke t. mind., en TEGELIJKERTIJD tot TT 45 (49, 53, 58) breien, SAL, 2 x 4 st. en 3 x 3 st. aan het beg. van de volg. en elke volg. 2e t. afkanten. Tweede mouw in spiegelbeeld breien.

### Mouwboorden

53 (53, 57, 57) nld. naar de B-st. schuiven. RG uithalen en st. op nld. terugzetten, gelijk verdeeld over de t. Sg. 7, 1 t. breien. Op boordst. overzetten en 40 t. breien. Afkanten.

### ZAKKEN

Met H, 31 (31, 33, 33) st. MHO. 000. Het noorse patr. breien tot TT 32. Op H overgaan, Sg. 7, 1 t. breien. Van \* tot \* herh. Op boordst. overzetten en 8 t. breien. Afkanten.

### BIEZEN, BOORDEN EN AFWERKING

Met H, 15 st. opzetten en 124 (140, 156, 172) t. boordst. breien. Afkanten. De positie van de knopen aangeven. De knoopsgatenbies breien met knoopsgaten over 1 st. Raglanna-den sluiten. Zij- en mouwnaden sluiten. Zakken opzetten. Kraag: met H, 113 (113, 117, 117) st. opzetten en 24 t. boordst. breien. Op HB overzetten. Met de goede kant van het werk naar u toe, st. langs de hals opnemen en op nld. zetten. Sg. 8, 1 t. breien en afkanten.

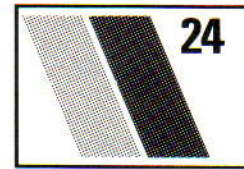

24

## TRUI MET KORTE MOUWEN

**MACHINES:** A, B en C met DB.  
**BENODIGDHEDEN:** Brinylon-acryl 50/50, 381 m/100 gr. - H: 150 (175, 200, 225) gr. geel. **MATEN:** Voor bovenwijdte 60 (65, 70, 75) cm. **PROEFLAP:** Tr. st. - 40 st. = 13 cm en 60 t. = 15 cm (Sg. 7). **BOORDSTEELK:** 1 x 1, Sg. 2/2.

### ACHTERPAND

Met H, 93 (103, 109, 117) st. opzetten en 20 t. boordst. breien. Op HB overzetten. 000. Sg. 7, tot TT 62 (76, 88, 96) breien. 000.

### Armsgat

5 (7, 7, 8) st. aan het beg. van de volg. 2 t. afkanten. Tot TT 60 (64, 68, 72) breien. De middelste 37 (37, 43, 43) st. rest-breien. De 23 (26, 26, 29) st. aan weerskanten rest-breien.

### VOORPAND

Als achterpand tot TT 36 (40, 44, 48) boven de armsgatvorming.

### Hals

SAR. De middelste 11 (11, 13, 13) st. rest-breien. De st. links rest-breien. 1 t. breien. Aan het beg. van de volg. en elke volg. 2e t. 1 x 3 st., 2 x 2 st., en 6 (6, 8, 8) x 1 st. afkanten. Tot TT 64 (68, 72, 76) breien en rest-breien. St. links weer terugzetten en deze zijde in spiegelbeeld afbreien.

### MOUWEN

Met RG 90 (96, 102, 108) st. opzetten en een paar t. breien. Op H overgaan. 000. Sg. 7, 4 (4, 5, 5) t. breien. 9 x 1 st. aan weerskanten van de volg. en elke volg. 4e (4e, 5e, 5e) t. meerd. Tot TT 46 (52, 56, 66) breien.

### Mouwkop

5 (5, 6, 6) st. aan het beg. van de volg. 20 t. afkanten. De overb. 8 (14, 0, 6) st. afkanten.

### Mouwboorden

63 (63, 69, 69) nld. naar de B-st. schuiven.

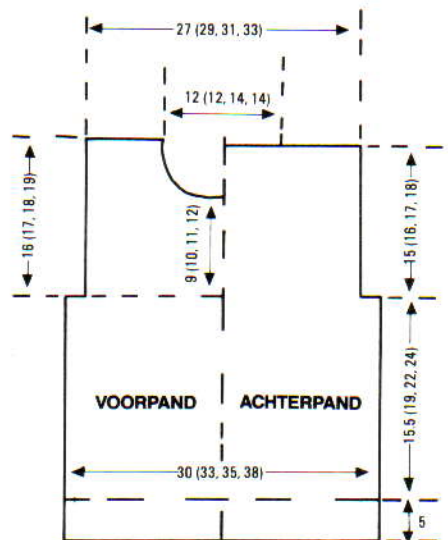



RG uithalen en st. op nld. terugzetten, gelijk verdeeld over de t. Met H, Sg. 7, 1 t. breien. Op boordst. overzetten en 10 t. breien. Afkanten.

### HALSBOORD EN AFWERKING

Met de goede kant van het werk naar u toe, het RG van de linker achterschouder uithalen en st. op nld. zetten. Met de verkeerde kant van het werk naar u toe, het RG van de linker voorschouder uithalen en st. op nld. zetten. Met H, Sg. 10, 1 t. breien en afkanten. Met de goede kant van het werk naar u toe, 107 (107, 115, 115) st. langs de hals opnemen. Sg. 7, 1 t. breien. Op boordst. overzetten, 20 t. breien. Op HB overzetten, Sg. 7, 2 t. breien en rest-breien. Rechterschouder als linker sluiten. Halsboordnaad met een matrasst. sluiten. Halsboord naar buiten slaan en met een stikst. vastzetten door de laatste t. die met H gebreid is. Zij- en mouwnaden sluiten. Mouwen inzetten (de kop wat rimpelen).

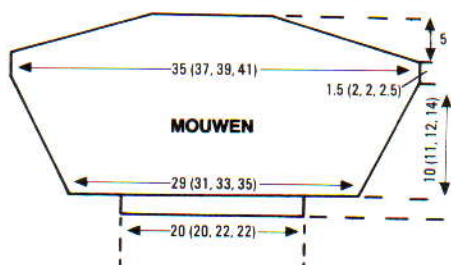

### NOORSE SPENCER

**MACHINES:** A, B en C. **BENODIGDHEDEN:** Brinylon-acryl 50/50, 381 m/100 gr. - H 50 (50, 75, 75) gr. geel; A, B & C: 25 (25, 25, 40) gr. van respectievelijk roestbruin, donkerbruin en fel lichtgroen. **MATEN:** Voor bovenwijdte 60 (65, 70, 75) cm. **PROEFLAP:** Noors - 40 st. = 13 cm en 60 t. = 16,5 cm (Sg. 9). **OPMERKING:** (Zie patr. 22 voor kaart), met H in toevoeroog A, 4 t. breien met één van de 3 KK in toevoeroog B.

### ACHTERPAND

Kaart inbrengen en op toer 1 vergrendelen. Met H 96 (106, 112, 120) st. MHO. Sg. 7, 9 t. breien. Sg. 10, 1 t. breien. 000. Sg. 9. Kaart vrijmaken en tot TT 50 (62, 72, 80) noors breien. 000.

### Armsgat

2 x 6 st., 2 x 4 st., en 2 x 2 st. aan het beg. van elke t. afkanten. 4 x 1 st. aan weerskanten van de volg. en elke 2e t. mind. Tot TT 54 (58, 62, 66) breien.

### Hals

De middelste 26 (30, 32, 36) st. afkanten (een aantekening maken van de kaartpositie). De st. links rest-breien. De rechterzijde van het werk recht houden, 1 t. breien. Aan het beg. van de volg. en elke volg. 2e t. 2 x 3 st. en 2 x 2 st. afkanten. TT 64 (68, 72, 76). Rest-breien. De linkerkant in spiegelbeeld afbreien. [9 (12, 14, 16) st.]

### VOORPAND

Als achterpand tot TT 14 (16, 18, 22) boven de armsgatvorming.

### Hals

De middelste 16 (18, 18, 20) st. afkanten. St. links rest-breien (een aantekening maken van de kaartpositie). Het armsgat recht houden, 1

t. breien (SAL). 1 x 4 (4, 5, 5) st., 1 x 3 (4, 4, 5) st., 2 x 2 st., en 4 x 1 st. aan het beg. van de volg. en elke volg. 2e t. afkanten. Tot TT 64 (68, 72, 76) breien en rest-breien. De linkerkant in spiegelbeeld afbreien. [9 (12, 14, 16) st.]

### AFWERKING

Het RG van de linker achterschouder uithalen en st. op nld. zetten met de goede kant naar u toe. RG van linker voorschouder uithalen en st. op dezelfde nld. zetten met de verkeerde kant naar u toe. Sg. 10, 1 t. breien en afkanten. Zijnaden met een matrasst. sluiten. Zoom naar binnen slaan en vastzetten. Met H, 2 t. langs de hals en armsgaten haken.

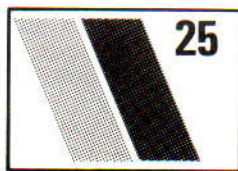
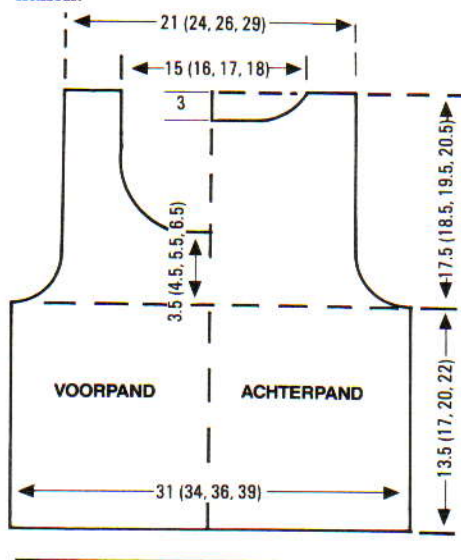

### JURK MET KANT OVERGOOIER

**MACHINES:** A of C. **BENODIGDHEDEN:** Crepe-acryl 100%, 480 m/100 gr. - H: 400 (450, 500, 550) gr. Lint: ca. 7 m x 7 mm en 1 m x 40 mm. **MATEN:** Voor bovenwijdte 60 (65, 70, 75) cm. **PROEFLAP:** Tuck - 40 st. = 14,5 cm en 60 t. = 11,6 cm; Kant - 40 st. = 13,7 cm en 60 t. = 15,2 cm (Sg. 4).

### ROK (2 DELEN)

Tuckkaart inbrengen en op toer 1 vergrendelen. Met H, 179 (195, 199, 199) st. MHO. Sg. 5, 10 t. breien; Sg. 10, 1 t. breien; Sg. 4, 2 t. breien. Kaart vrijmaken en tot TT 170 (192, 208, 214) tuck breien. Rest-breien.

### BOVENLIJFJE - VOOR EN ACHTER

De kaart op toer 1 vergrendelen. Met RG 91 (99, 105, 113) st. opzetten en een paar t. breien. Op H overgaan. 000. Kaart vrijmaken en tot TT 86 (84, 86, 88) breien.

### Mouw

1 st. aan weerskanten van de volg. en elke volg. 5e t. meerd., 2 (3, 3, 3) maal, vervolgens 1 x op elke 4e t., 2 x op elke 3e t. en 2 x op

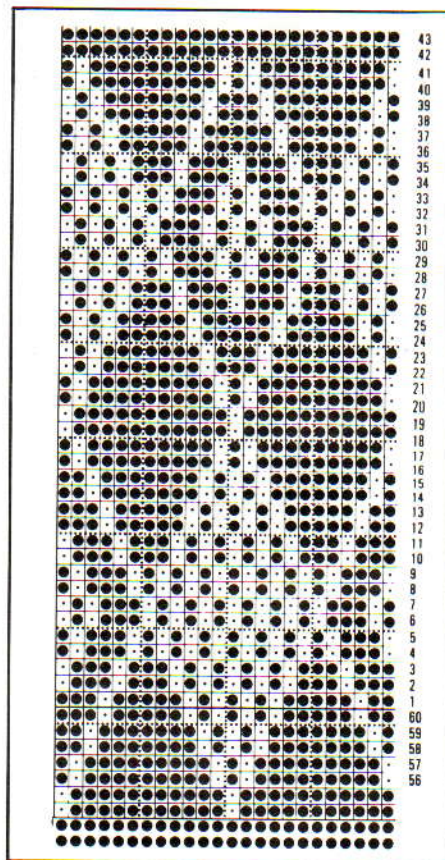

elke 2e t. 2 st. aan het beg. van de volg. 12 (10, 10, 10) t. opzetten. 3 st. aan het beg. van de volg. 0 (2, 2, 2) t. opzetten. Tot TT 120 (122, 124, 126) breien. 000.

### Hals

Tot TT 30 (34, 30, 36) breien. SAR. De middelste 11 (9, 9, 11) st. afkanten. Alle nld. links naar de E-st. schuiven. Het armsgat recht houden. 1 t. breien. Aan het beg. van de volg. en elke t. 2 x 2 st. afkanten, vervolgens 6 (7, 7, 7) x 1 st. mind. Tot TT 58 (62, 62, 68) breien en rest-breien. De linkerkant in spiegelbeeld afbreien.

### AFWERKING

Alle delen opspelden en persen. Met de goede kant van het werk naar u toe, het RG uithalen en de st. van de taille van het bovenlijfje op nld. terugzetten. Met de verkeerde kant van het werk naar u toe, de st. van de taille van de rok op dezelfde nld. zetten, gelijk verdeeld over de t. Sg. 9, 1 t. breien en

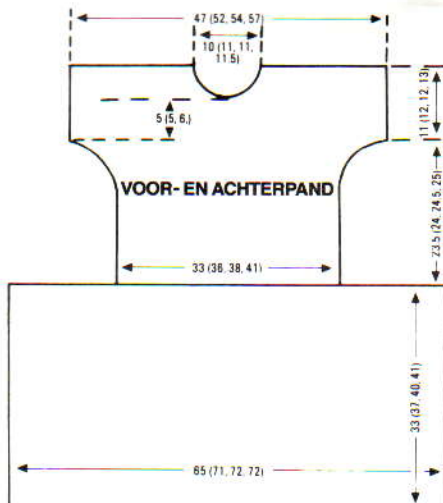



afkanten. Schouderleden sluiten door het RG uit te halen en met de goede kanten van het voor- en achterpand naar elkaar toe, de st. op nld. terugzetten. Sg. 9, 1 t. breien en afkanten. Een randje langs de hals en armsgaten breien. Oppersen.

### OVERGOOIER - VOORPAND

Kantkaart inbrengen en op toer 1 vergrendelen. Met H, 103 (111, 117, 125) st. MHO. 000. Sg. 3, 4 t. breien. Kaart vrijmaken en tot TT 12 kant breien. Sg. 10, 1 t. breien; Sg. 4, 1 t. breien. Doorgaan met kant tot TT 80 (88, 92, 92). 000.

### Armsgat

18 x 1 st. aan weerskanten van de volg. en elke 2e t. mind. Er blijven 67 (75, 81, 89) st. over. Tot TT 68 (72, 72, 76) breien.

### Hals

De middelste 23 (27, 27, 29) st. afkanten. De st. links rest-breien. SAR. 1 t. breien. Op de volg. en elke 2e t. 1 x 3 st. afkanten en 2 x 2 st. SAR. Rest-breien. De linkerkant in spiegelbeeld afbreien.

### ACHTERPAND

Als voorpand tot armsgatvorming.

### Armsgat en hals

Armsgatvorming als voorpand en TEGELIJKERTIJD, 1 st. in het midden mind. Linkerkant rest-breien. Aan de halszijde 18 (20, 20, 21) x 1 st. mind. op elke 4e t. Tot TT 76 (80, 80, 84) breien en rest-breien. De linkerkant in spiegelbeeld afbreien.

### AFWERKING

Beide delen opspelden en persen. Schouderleden sluiten door het RG uit te halen en de st. van het voor- en achterpand op nld. terug te zetten, met de goede kanten naar elkaar toe. Sg. 9, 1 t. breien en afkanten. Zijnaden sluiten. 12 t. omslaan voor de zoom en deze vastzetten. Een randje langs de hals en armsgaten haken. Oppersen. Het lint inrijgen (zie illustratie). De uiteinden aan de overgooier vastzetten.

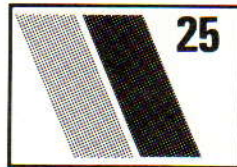
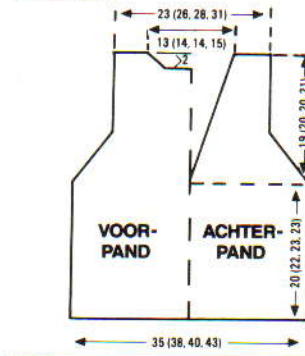

### JURK

**MACHINES:** A of C. **BENODIGDHEDEN:** Crepe-acryl 100% wol, 480 m/100 gr. - H: 225 (250, 275, 300) gr.; 5 knopen. **MATEN:** Voor bovenwijdte 60 (65, 70, 75) cm. **PROEFLAP:** Tuckst. - 40 st. = 16,2 cm en 60 t. = 10,6 cm (Sg. 4); kant - 40 st. = 14,7 cm en 60 t. = 14,5 cm (Sg. 4). **BOORDSTEEK:** 1 x 1, Sg. 0/0.

### ROK (2 DELEN)

Kantkaart inbrengen en op toer 1 vergrendelen. Met RG 157 (173, 181, 197) st. opzetten en een paar t. breien. 000. Op H overgaan, Sg. 4. Kaart vrijmaken en tot TT 10 kant breien. Sg. 10, 1 t. breien. Sg. 4, 1 t. breien. Doorgaan met kantpatr. tot TT 21. RG uithalen en de 1e t. die met H gebreid is op nld. terugzetten. 1 t. breien. Tot TT 170 (200, 212, 224) kant breien. Rest-breien.

### BOVENLIJFJE VOOR

Tuckkaart inbrengen en op toer 1 vergrendelen. Met RG 79 (87, 91, 99) st. opzetten en een paar t. breien. 000. Op H overgaan, Sg. 4, kaart vrijmaken en tot 58 (58, 62, 68) t. tuck breien. 000.

### Armsgat

3 st. aan het beg. van de volg. 2 t. afkanten. 1 (1, 2, 2) x 1 st. aan weerskanten van de volg. en elke 2e t. mind. Er blijven 69 (73, 77, 83) st. over. Tot TT 46 (52, 52, 56) breien.

### Hals

De middelste 11 st. rest-breien. SAR (een aantekening maken van de kaartpositie). Alle nld. aan de linkerkant naar de E-st. schuiven. SAR. 1 t. breien. 2 x 2 st. en 3 (4, 4, 5) x 1 st. aan het beg. van de volg. en elke 2e t. afkanten. Er blijven 22 (23, 25, 27) st. over. Tot TT 68 (74, 80, 84) breien en rest-breien. De st. links terugzetten, de kaart terugzetten en deze zijde in spiegelbeeld afbreien.

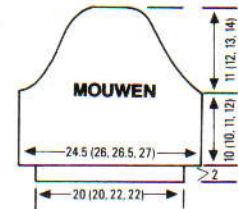
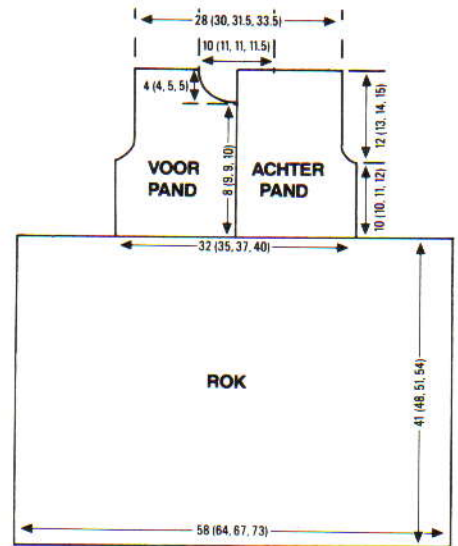

### LINKERBOVENLIJFJE ACHTER

De kaart op toer 1 terugzetten. Met RG 39 (43, 45, 49) st. opzetten en een paar t. beien. 000. Sg. 4, kaart vrijmaken en tot TT 58 (58, 62, 68) tuck breien. 000. SAR.

### Armsgat

3 st. aan het beg. van de volg. t. afkanten. 1 t. breien. 2 (4, 4, 5) x 1 st. aan de rechterkant op de volg. en elke 2e t. mind. Tot TT 68 (74, 80, 84) breien. 22 (23, 25, 27) st. rechts rest-breien. De overb. st. rest-breien. RECHTERBOVENLIJFJE in spiegelbeeld breien.

### MOUWEN

Tuckkaart op toer 1 terugzetten. Met RG 60 (64, 65, 67) st. opzetten en een paar t. breien. 000. Op H overgaan, Sg. 4, kaart vrijmaken en tot TT 18 (18, 20, 22) tuck breien. Sg. 5, kaart vergrendelen en tot TT 38 (38, 40, 42) tr. st. breien. Sg. 4, de kaart vrijmaken en tot TT 50 (50, 56, 62) tuck breien. 000.

### Mouwkop

2 st. aan het beg. van de volg. 4 t. afkanten. 4

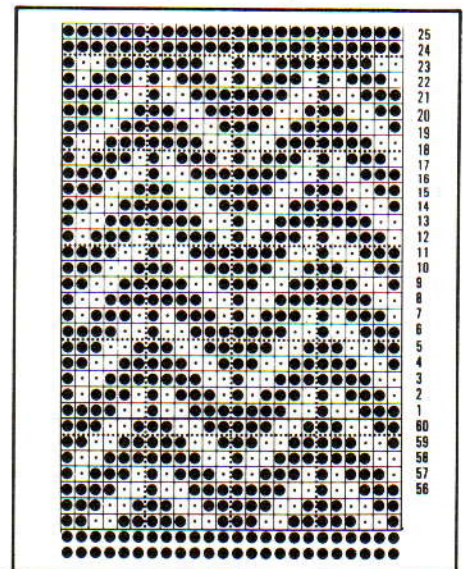
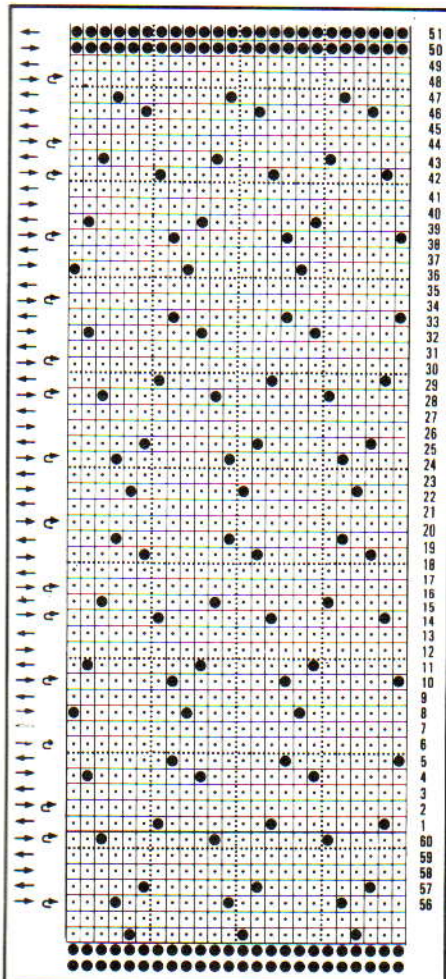



× 1 st. aan weerskanten van de volg. en elke volg. 4e t. mind., vervolgens 3 × op elke 6e t., 1 (1, 2, 2) × op elke 4e t., en 10 (12, 14, 16) × op elke 2e t. TT 60 (66, 72, 78). 2 t. breien en afkanten.

### AFWERKING

Alle delen opspelden en persen. Met de goede kant van het werk naar u toe, st. langs de taille van het voorbovenlijfje opnemen en op nld. zetten. Met de verkeerde kant van het werk naar u toe, st. langs de taille van de rok opnemen en op dezelfde nld. zetten, gelijk verdeeld over de t. Sg. 10, 1 t. breien en afkanten. Het achterbovenlijfje (2 delen) op nld. zetten (middenachter naar elkaar toe) en verder als voorpand werken. 4 t. langs de achteropening haken, met 5 knoopsgaten langs de ene kant. 55 (55, 59, 59) nld. naar de B-st. schuiven. Met de verkeerde kant van het werk naar u toe, het RG van de mouw uithalen en st. op nld. zetten, gelijk verdeeld over de t. Met H, Sg. 4, 1 t. breien, op boordst. overzetten en 10 t. breien. Afkanten. Met de goede kant van het werk naar u toe, het RG van de linker achterschouder uithalen en st. op nld. zetten. Met de verkeerde kant van het werk naar u toe, het RG van de linker voorschouder uithalen en st. op dezelfde nld. zetten. Sg. 8, 1 t. breien en afkanten. Herh. voor rechterschouder. Zij- en mouwnaden sluiten. Mouwen inzetten (mouwkop wat rimpelen).

### KRAAG (2 DELEN)

Kantkaart inbrengen en op toer 1 vergrendelen. Met H, 39 (41, 43, 47) st. MHO. 000. Sg. 4, 4 t. breien. Kaart vrijmaken en tot TT 22 kant breien. 4 t. tr. st. breien. Rest-breien. Opspelden en persen. Met de goede kant van het werk naar u toe, het RG van beide delen uithalen en de delen naast elkaar op nld. zetten. Met de goede kant van het werk naar u toe, st. langs de hals opnemen en op nld. zetten. Sg. 8, 1 t. breien en afkanten. 2 t. langs de kraag haken. Nogmaals oppersen en knopen aanzetten.

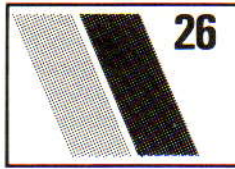

## JURK MET PLOOIROK

**MACHINES:** A of C met DB.  
**BENODIGDHEDEN:** Crepe-acryl 100%, 480 m/100 gr. - H: 350 (400, 450, 500) gr.; 8 knopen. **MATEN:** Voor bovenwijdte 60 (65, 70, 75) cm. **PROEFLAP:** Tuckst. - 40 sts. = 13,8 cm en 60 t. = 10,8 cm; kant - 40 st. = 13,8 cm en 60 t. = 16,4 cm (Sg. 4). **BOORDSTEEK:** 1 × 1, Sg. 0/0.

### ROK - overdwars gebreid

Kaart inbrengen en op toer 1 vergrendelen. Met RG 70 (84, 100, 112) st. opzetten (als u de rok langer of korter wilt maken, het aantal st. hier aanpassen), een paar t. breien. SAR. Op H overgaan, \*Sg. 4, 20 t. breien. Sg. 0, 1 t. breien. Sg. 4, 10 t. breien. Sg. 10, 1 t. breien. Sg. 4, kaart vrijmaken en 24 t. tuck breien. Sg. 10, 1 t. breien. Sg. 4, 10 t. breien\*\*. Sg. 0, 1 t. breien\*. Van \* tot \* nog 13 (14, 15, 16) maal herh. voor het maken van de plooien, BEHALVE op de laatste t. (deze tot \*\* breien en rest-breien). De naad met de hand samenbreien. Opspelden en persen. Een paar t. langs de zoom haken. De plooien vormen en oppersen. (Het tuck-gedeelte komt aan de buitenkant.)

### BOVENLIJFJE - VOOR

Kaart op toer 1 vergrendelen. De plooien rijgen. \*\*Met de verkeerde kant van het werk naar u toe, de helft van het werk op 97 (105, 111, 119) nld. haken (erop letten dat de plooien op hun plaats blijven!). 000. Met H, Sg. 4, de kaart vrijmaken en tuck breien tot \*\*TT 118 (140, 156, 168). 000.

### Armsgat

2 × 3 st. en 2 × 2 st. aan het beg. van elke t. afkanten, vervolgens 3 (4, 5, 6) × 1 st. aan weerskanten van de volg. en elke 2e t. mind. Tot TT 50 (56, 56, 62) breien.

### Hals

SAR. De middelste 11 (13, 13, 15) st. afkanten. De nld. links naar de E-st. schuiven (een aantekening maken van de kaartpositie). 1 t. breien. 2 × 2 st. en 5 × 1 st. op de volg. en elke 2e t. afkanten. Tot TT 72 (78, 84, 90) breien en rest-breien. De linkerkant in spiegelbeeld afbreien.

### BOVENLIJFJE - ACHTER

Als bovenlijfje voor van \*\* tot \*\*. 4 t. breien. 1 st. in het midden mind. St. links rest-breien. Tot TT 118 (140, 156, 168) breien. 000.

### Armsgat

SAR. 3 st. aan het beg. van de volg. t. afkanten. 1 t. breien. 2 st. aan het beg. van de volg. t. afkanten, 1 t. breien. 3 (4, 5, 6) × 1 st. aan het beg. van de volg. en elke 2e t. mind. Tot TT 30 (30, 36, 36) breien.

### Hals

15 (13, 13, 16) × 1 st. aan de linkerkant op de volg. en elke volg. t. mind. [26 (28, 30, 32)

st.] Tot TT 72 (78, 84, 90) breien en rest-breien. De linkerkant in spiegelbeeld afbreien.

### MOUWEN

De kaart op toer 1 terugzetten. Schouder-naad sluiten door het RG van de linker achterschouder uit te halen en met de goede

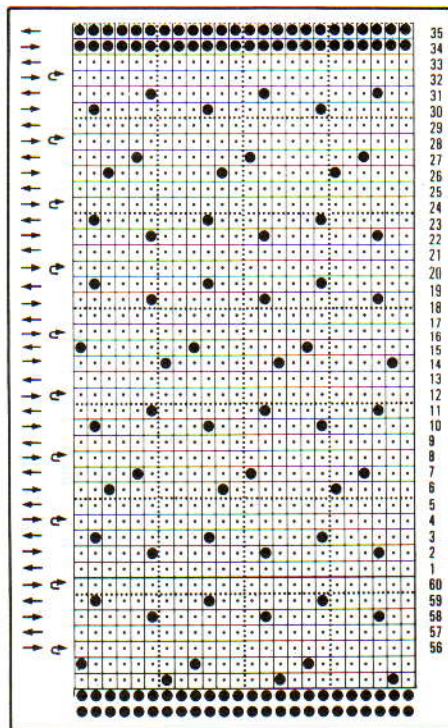
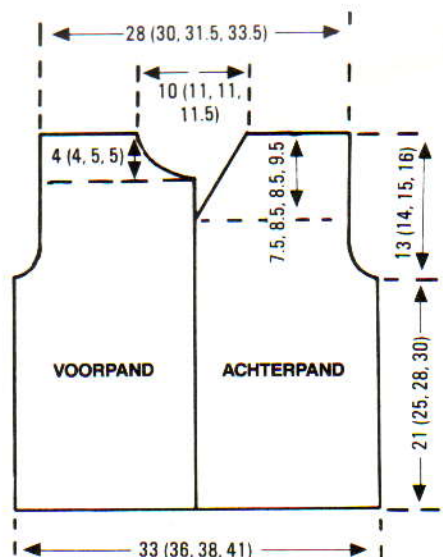
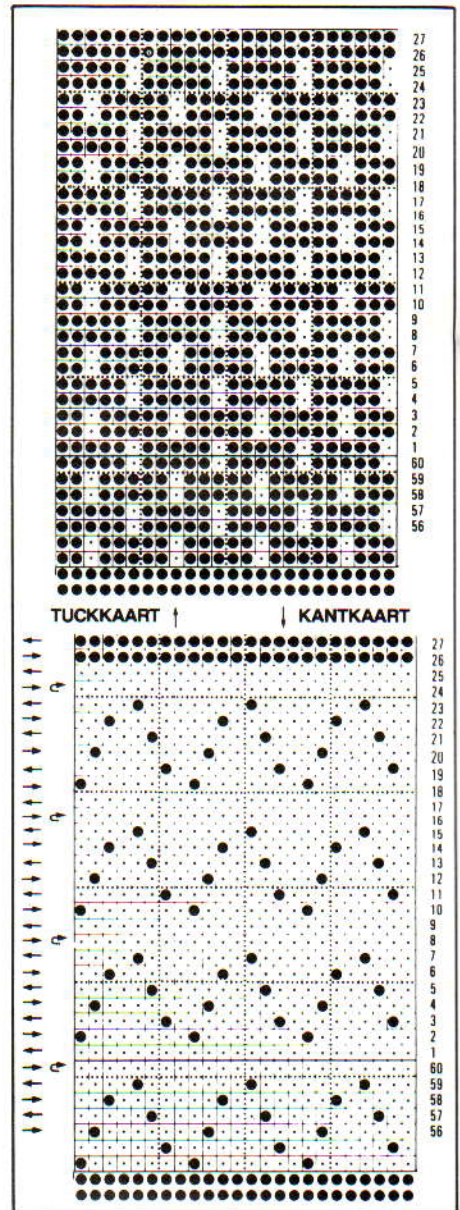



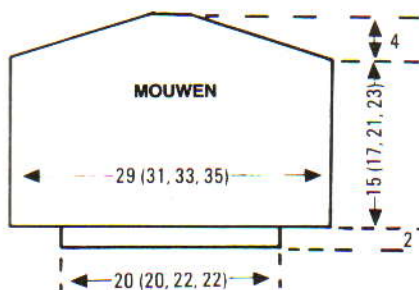

kant van het werk naar u toe, deze st. op nld. te zetten. Het RG van de linker voorschouder uithalen en met de verkeerde kant van het werk naar u toe, st. op dezelfde nld. zetten. Sg. 10, 1 t. breien en afkanten. Tweede schouder op dezelfde manier sluiten. Met de verkeerde kant van het werk naar u toe, 84 (96, 118, 128) st. langs het armsgat opnemen. SAR. 000. De kaart vrijmaken en tuck breien, 1 t. breien. Aan de rechterkant 39 (42, 42, 45) nld. naar de E-st. schuiven en 1 t. breien. Aan de linkerkant 39 (42, 42, 45) nld. naar de E-st. schuiven en 1 t. breien. Aan de andere kant van de slede op de volg. en elke t. 4 nld. naar de B-st. schuiven, tot alle nld. op de B-st. staan. 000. Tot TT 84 (96, 118, 128) breien en rest-breien.

#### AFWERKING

Bovenlijfe en mouwen opspelden en persen. 57 (57, 63, 63) nld. naar de B-st. schuiven, het RG van de mouw uithalen en de st. gelijk over de t. verdelen. Sg. 4, 1 t. breien. Op boordst. overzetten en 10 t. breien. Afkanten. Zij- en mouwnaden met een matrasst. sluiten. 4 t. langs de achteropening haken (aan één kant 8 knoopsgaten maken).

#### Kraag

Kantkaart inbrengen en op toer 1 vergrendelen. Met H, 81 (87, 91, 97) st. MHO. Sg. 4, 2 t. breien, 000. Kaart vrijmaken en kant breien tot TT 32 (36, 36, 40). SAR. De middelste 11 (13, 13, 15) st. afkanten. St. links rest-breien (maak een aantekening van de kaartpositie). 1 t. breien.  $2 \times 2$  st. en  $5 \times 1$  st. op de volg. en elke volg. 2e t. afkanten. Tot TT 48 (52, 56, 60) breien en aan weerskanten een merkdraadje aanbrengen. 1 t. breien, SAL. \* 1 st. aan het beg. van de volg. t. meerd. 1 st. aan het beg. van de volg. t. mind. \*, van \* tot \* nog 13 (14, 14, 15) maal herh. Aan de rechterkant doorgaan met 1 st. op elke 2e t. te minderen en TEGELIJKERTIJD 1 st. op elke 3e t. mind. aan de linkerkant. Dit net zo lang doen tot er 2 st. overzijn, afhechten. De linkerzijde in spiegelbeeld afbreien (de kaart terugzetten op de juiste positie). De kraag opspelden en persen. Kraag aan de hals zetten en 2 t. langs de buitenrand haken. Nogmaals oppersen.

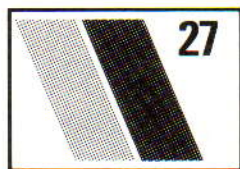

#### ROLGORDIJN

We hebben nog een andere manier gevonden waarop de Brother breimachines gebruikt kunnen worden: de illustratie toont een rolgordijn, gebreed als voorbeeld 1. U zult een rolgordijn-bouwpakket moeten aanschaffen

(verkrijgbaar in de meeste grote winkels) dat instructies bevat voor het in elkaar zetten en ophangen.

**MACHINES:** A, B of C.  
**BENODIGDHEDEN:** Zeer dunne haak-katoen of Holiday linnen, 600 m/100 gr. - H: 220 gr., afhankelijk van de lengte.  
**PROEFSLAP:** Tuckst. - 40 st. = 18 cm en 60 t. = 11,5 cm (de nld. in de A-st. tellen als steken), (Sg. 6).  
**AFMETINGEN:** Voor een raam van 91 cm breed. Het gordijn is 198 cm lang.

#### VOORBEELD 1

Kaart 1 inbrengen en op de eerste toer vergrendelen. Met H, 89 st. links en 90 st. rechts van het midden MHO. 000. Sg. 6, tot TT 36 breien. De 6e st. en elke volg. 4e st. op de nld. ernaast hangen, dit over de hele t. doen, eindigend met 5 nld. op de B-st. en de lege nld. in de A-st. laten staan. 000. Kaart vrijmaken en tot TT 990 tuck breien. Soepel afkanten (maak een ketting over de lege nld.).

#### AFWERKING

Het breiwerk strak trekken en opspelden (87 cm  $\times$  198 cm) op een plat oppervlak, waar een schone doek op ligt. Het werk met weefselverstijver bespuiten. Als het opgedroogd is, een zoom vormen aan de onderkant voor het latje en het gordijn in elkaar zetten volgens de instructies in het pakket.

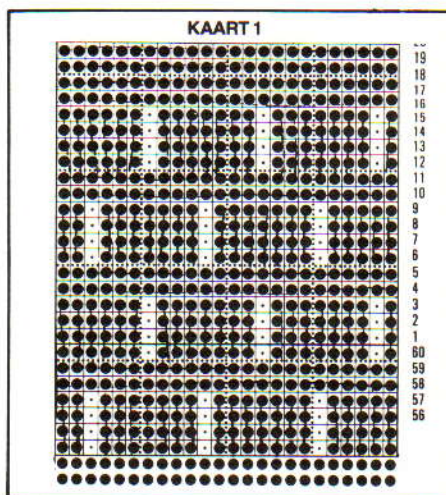

#### VOORBEELD A

Kaart A inbrengen en op de eerste toer vergrendelen. Met H, vereiste aantal st.

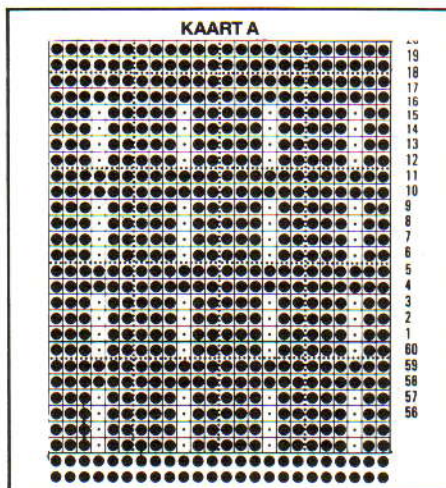

MHO. 000. Sg. 6, tot TT 36 als VOORBEELD 1 breien. Elke 2e st. op de nld. ernaast hangen, de lege nld. in A-st. laten staan. 000. Sg. 6, kaart vrijmaken en tot gewenste hoogte tuck breien.

#### VOORBEELD B

Als A, met kaart B en afwerking als VOORBEELD D.

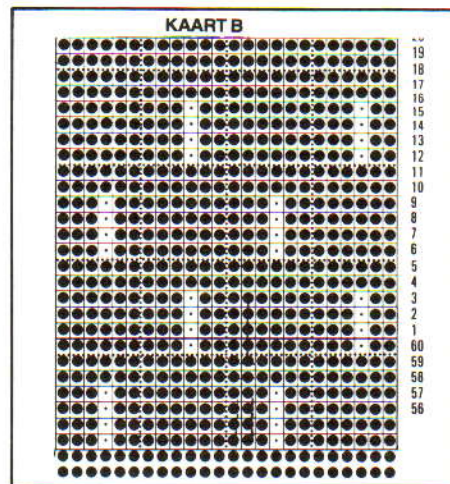

#### VOORBEELD C

Als A, met kaart C.

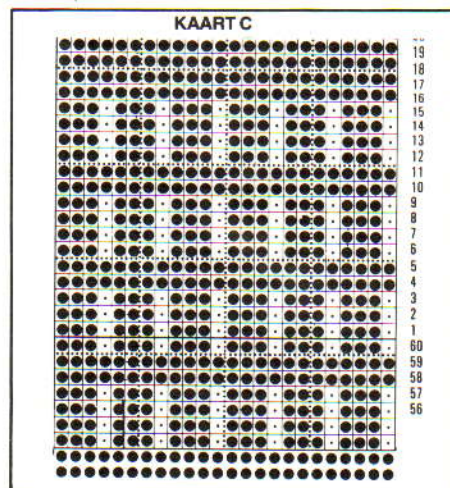

#### VOORBEELD D

Als A, met kaart D.

#### AFWERKING

Zorg ervoor dat het strijkijzer en de strijkplank niet in contact komen met het Haftvlies. Haftvlies aan stijf gaas strijken, het papier eraf halen. Het breiwerk strak trekken over het gaas en oppersen.

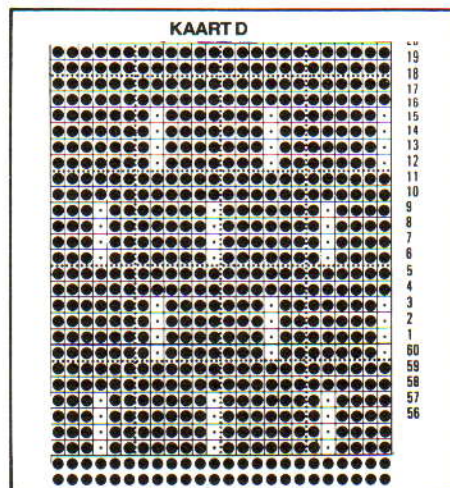



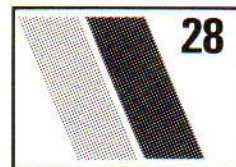
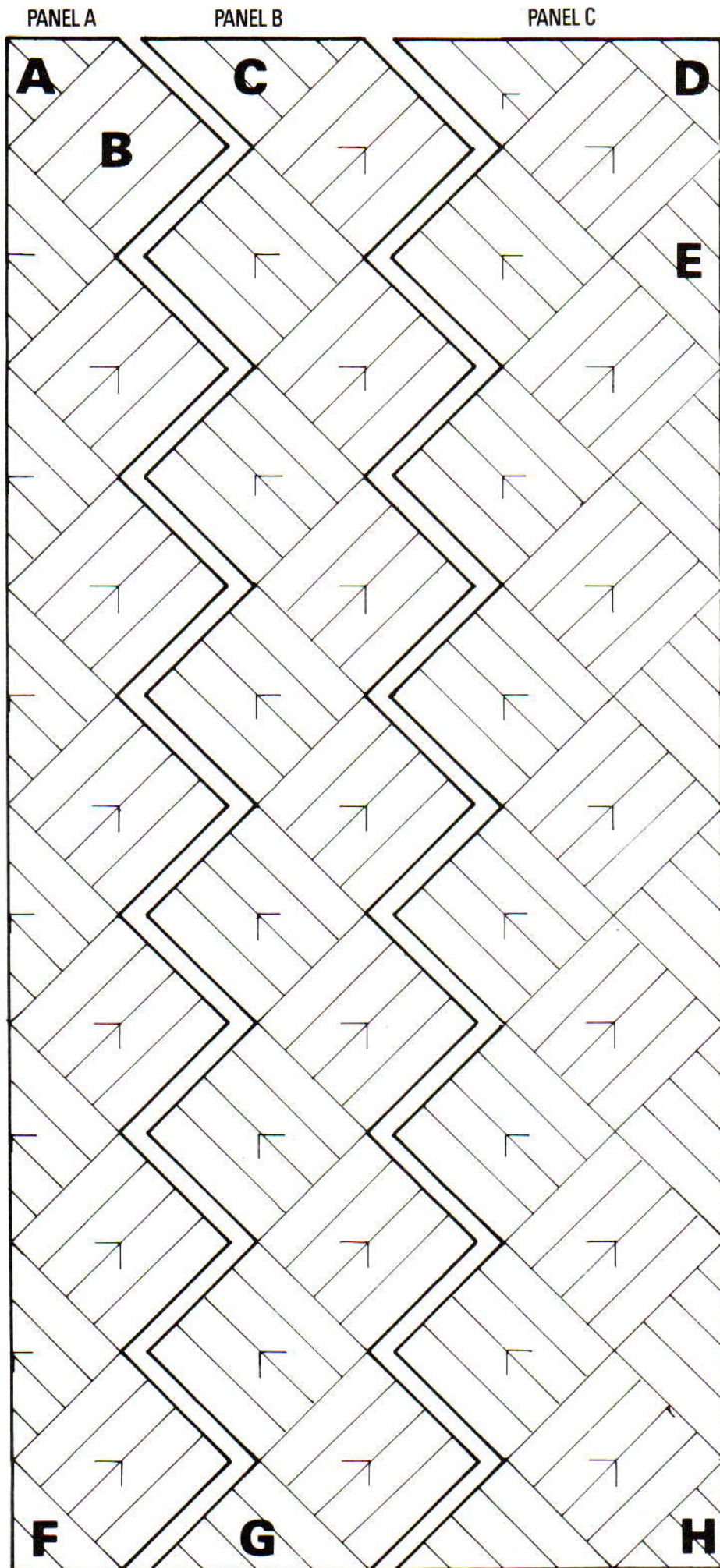

### BEDDESPREI

**MACHINES:** C met Breigeleider.  
**BENODIGDHEDEN:** Een 4-draadsgaren, de hoeveelheden hangen af van de afmetingen en hoe u de kleuren over het werk verdeelt. **AFMETINGEN:** Elk vierkant is 21,5 cm lang en breed, de diagonale afmeting is 30 cm. Voor een bed van 90 cm hebt u nodig: 1 × baan A, 1 × baan B en 1 × baan C. Voor een bed van 120 cm hebt u nodig: 1 × baan A, 2 × baan B en 1 × baan C. Voor een bed van 150 cm hebt u nodig: 1 × baan A, 3 × baan B en 1 × baan C. Lengte: 210 cm zonder rand.

### SPREI

De driehoeken zoals getoond (aangegeven met A tot H op het diagram) op het Breigeleider transparant tekenen en het benodigde aantal breien (zie AFMETINGEN). De kant en fijne kant vierkanten met een steekpatr. naar eigen keuze breien. De vierkanten en driehoeken zoals op het diagram aangegeven aan elkaar zetten.

### RAND

Het ontwerp op KH 910 blad tekenen. 35 st. over nld. nr. O20 tot G15 opzetten en 2 t. breien. \*Aan de rechterkant 1 nld. naar de B-st. schuiven. Maak kantslede-bewegingen. 2 t. breien\*. Van \* tot \* nog 4 maal herh. \*\*Aan de rechterkant 1 nld. naar de B-st. schuiven. Kantslede-bewegingen maken. De 2 lege nld. aan de rechterkant naar de A-st. schuiven. 2 t. breien\*\*. Van \*\* tot \*\* nog 4 maal herh. Doorbreien tot de rand langs de spreij past.

### KUSSEN

2 delen van 40 × 40 cm breien.

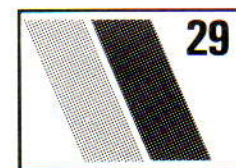

### BABYJURKJE

**MACHINES:** C. **BENODIGDHEDEN:** Acryl-wolmengsel 434 m/100 gr., Phildar Prognostic - H: 150 (200) gr. wit; KK: 50 (100) gr. framboosrood. Gütermann metaaleffektdraad (624), 1 klosje. **MATEN:** Voor bovenwijdte 46 (51) cm. **PROEFLAP:** Tr. st. - 40 st. = 13,3 cm en 60 t. = 15 cm (Sg. 6). **OPMERKINGEN:** Kraagenroosjes: patroonvarianteschakelaars nr. 3 en 4 op de bovenste stand (dubbellang en dubbelbreed). Blad 1,







patroon 1 van basisset, wordt om de andere nld. gewerkt, beide TUCK-knoppen indrukken. De zwaan op het midden van het rokje breien als een enkel motief.

### ACHTERPAND

Met H 144 (156) st. MHO. Sg. 6, 120 (132) t. breien en rest-breien. \*72 (78) nld. naar de B-st. schuiven. RG uithalen en 2 st. op elke naald zetten. 000. Sg. 6, 2 t. breien\*. Aan de linkerkant 36 (39) nld. naar de E-st. schuiven.

### Armsgat

3 st. aan het beg. van de volg. t. afkanten. 1 t. breien.  $3 \times 1$  st. aan de armsgatzijde mind. op de volg. en elke 2e t. Tot TT 44 (48) breien.

### Schouders

SAR. 6 (7) st. aan het beg. van de volg. t. afkanten, 1 t. breien. 6 st. aan het beg. van de volg. en 3e t. afkanten. De overb. 12 (14) st. afkanten.

### VOORPAND

Als achterpand maar met het enkele motief, beginnend op TT10. Van \* tot \* herh. 2 t. breien. 3 st. aan het beg. van de volg. 2 t. afkanten.  $3 \times 1$  st. aan weerskanten van de volg. en elke 2e t. mind. Tot TT 24 (28) breien.

### Hals

De middelste 12 st. rest-breien. Nld. links naar de E-st. schuiven. 1 t. breien.  $6 \times 1$  st. aan het beg. van de volg. en elke volg. 2e t. mind. Tot TT 44 (48) breien.

### Schouders

SAR. 6 (7) st. aan het beg. van de volg. t. afkanten, 1 t. breien. 6 st. aan het beg. van de volg. en 3e t. afkanten. De overb. 0 (8) st. afkanten. Nld. links naar de B-st. terug-schuiven en deze zijde in spiegelbeeld afbreien.

### MOUWEN

Met H, 100 (104) st. MHO. 000. Sg. 6, 20 t. breien. 000.

### Mouwkop

3 (4) st. aan het beg. van de volg. 2 t. afkanten.  $5 \times 1$  st. aan weerskanten van de volg. en elke t. mind. 1 t. breien.  $4 \times 1$  st. aan weerskanten van de volg. en elke volg. 4e t. mind. 1 t. breien.  $15 \times 1$  st. aan weerskanten van de volg. en elke t. mind. 1 t. breien. 2 st. aan het

beg. van de volg. 6 t. afkanten. De overb. 38 (40) st. afkanten.

### Mouwboorden

Met H, 34 (36) MHO. 000. Sg. 5, 10 t. breien. Sg. 10, 1 t. breien. Sg. 5, 10 t. breien en rest-breien.

### KRAAG

Met 1 draad KK en 1 draad Gütermann, 70 st. op elke 2e nld. MHO. 000. Sg. 7, tot TT21 tuck breien. Op tr. st. overgaan, Sg. 2, 4 t. breien. Rest-breien.

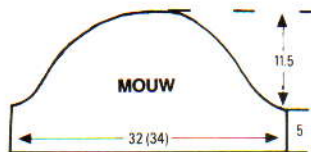

### ROKROESJES (3 DELEN)

Met 1 draad KK en 1 draad Gütermann, 100 st. op elke 2e nld. MHO. 000. Sg. 7, tot TT 10 tuck breien. Sg. 2, 4 t. tr. st. breien, afkanten.

### MOUWROESJES (2 DELEN)

Met 1 draad KK en 1 draad Gütermann, 60 st. op elke 2e nld. MHO. 000. Sg. 7, tot TT 16 tuck breien. Sg. 2, op tr. st. overgaan, 4 t. breien en afkanten.

### AFWERKING

Schouderaden sluiten. Onderkant van de mouw wat rimpelen, en mouwboord met een stikst. vastzetten door de laatste t. die met H gebreid is. De boord naar binnen slaan en vastzetten. De mouw rimpelen en door alle drie de lagen stikken. Met de goede kant van de kraag naar u toe, st. op nld. terugzetten, 1 st. per naald. Met de goede kant van het werk naar u toe, st. langs de hals opnemen en op dezelfde nld. zetten. Met H, Sg. 10, 1 t. breien. Afkanten. Zij- en mouwnaden sluiten. De roesjes aan elkaar zetten en langs de rok naaien. 3 t. langs de achteropening haken, met 3 knoopsgaten langs de ene kant. Knopen aanzetten.

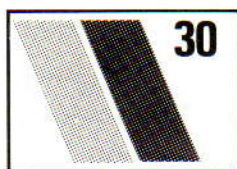

### BABYVESTJE EN -ROKJE

**MACHINES:** A en C (of B met handselectie). **BENODIGDHEDEN:** Acryl-mohair 80/20, 396 m/100 gr. - H: 260 (280, 300) gr. geel; Acryl-wolmengsel 434 m/100 gr., Phildar Prognostic - A : 20 (30, 40) gr. felrood en B: 10 (20, 30) gr. groen. 5 knoopjes voor het vest en elastiek voor rokje. **MATEN:** Voor bovenwijdte 46 (51, 56) cm. **PROEFLAP:** Tr. st.: 40 st. = 13,3 cm en 60 t. = 15 cm (Sg. 6). **BOORDSTEEL:**  $2 \times 2$ , Sg. 1/1.

### ACHTERPAND VESTJE

Met H 78 (84, 90) st. opzetten en 16 t. boordst. breien. Op HB overzetten. 000. Sg. 6, 52 (56, 64) t. breien.

### Armsgat

SAR. 000. 3 (4, 5) st. aan het beg. van de volg. 2 t. afkanten. 1 st. aan weerskanten van de volg. 3 t. mind., vervolgens aan weerskanten van elke 2e t., 1 (2, 3) maal. Er blijven 64 (66, 68) st. over. Tot TT 44 (48, 52) breien.

### Schouders

7 st. aan het beg. van de volg. 2 t. afkanten en 6 st. aan het beg. van de volg. 4 t. De overb. 26 (28, 30) st. afkanten.

### RECHTER VOORPAND

Met H 40 (42, 46) st. opzetten en 16 t. boordst. breien. Op HB overzetten. 000. Sg. 6, 52 (56, 64) t. breien.

### Armsgat

SAR. 000. 3 (4, 5) st. aan het beg. van de volg. t. afkanten. 1 t. breien. 1 st. aan de armsgatzijde op de volg. 3 t. mind., vervolgens op elke 2e t., 1 (2, 3) maal. Tot TT 23 (27, 31) breien.

### Hals

SAL. 4 (4, 6) st. aan het beg. van de volg. t. afkanten. 1 st. aan de halszijde op de volg. 5 t. mind., vervolgens op elke 2e t., 5 maal. 19 st. Tot TT 44 (48, 52) breien.

### Schouder

SAR. 7 st. aan het beg. van de volg. t. afkanten en 6 st. aan het beg. van de volg. 2e t. 2 maal.

### LINKER VOORPAND

Als rechter voorpand, in spiegelbeeld.

### MOUWEN

Kaart inbrengen op toer 1 vergrendelen. Met H 100 (104, 108) st. MHO. 000. Sg. 6, kaart vrijmaken, noorse patr. breien (\* 12 t. noors met H in toevoeroog A en A in toevoeroog B, 4 t. met B in toevoeroog B, en 2 t. met alleen H \*, dit steeds van \* tot \* herh.) Tot 20 t. breien.

### Mouwkop

SAR. 000. 3 (4, 5) st. aan het beg. van de volg. 2 t. afkanten. 1 st. aan weerskanten van de volg. 5 t. mind. 1 t. breien. 1 st. aan weerskanten van de volg. en elke 4e t. mind., 4 maal, vervolgens aan weerskanten van elke t. tot TT 40. 2 st. aan het beg. van de volg. 6 t. afkanten. De overb. st. afkanten.

### Mouwboorden

Met RG 34 (36, 38) t. opzetten en een paar t. breien. Sg. 5, met H 20 t. breien en rest-breien.

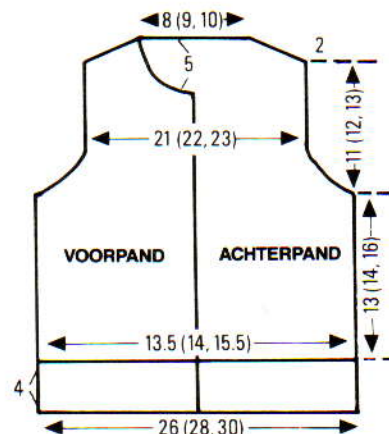
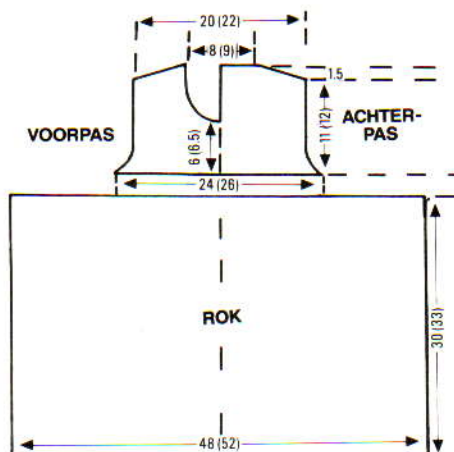



### Halsboord

Met RG 64 (68, 72) st. opzetten en een paar t. breien. Sg. 5, met H 20 t. breien en rest-breien.

### Knoopsgaten- en knopenbies

Met RG 70 (76, 82) st. opzetten en een paar t. breien. Sg. 5, met H 24 t. breien en rest-breien. Knoopsgatenbies als knopenbies, op de 4e en op de 19e t. 5 knoopsgaten maken.

### SIERKABELS

Met RG 8 st. opzetten en een paar t. breien. 000. Sg. 5. Met A, 132 t. breien, met een  $3 \times 3$  kabel op elke 8e t. Rest-breien. Een tweede kabel met B breien. De kabels op het midden van het linker- en rechterschouder zetten.

### AFWERKING

Alle delen opspelden en persen. Schouder-naden sluiten. Halsboord en voorbiezen aanzetten, eerst aan de averechte kant, dan naar de goede kant slaan en met een stikst. vastzetten door de laatste t. die met H gebreid is. De onderkant van de mouw wat rimpelen zodat hij in de boord past en deze op dezelfde manier als de halsboord enz. vastzetten. Mouwen inzetten (kop van de mouw wat rimpelen zodat hij in het armsgat past). Zijen en mounaden sluiten. Knoopsgaten bijwerken en knoopies aanzetten.

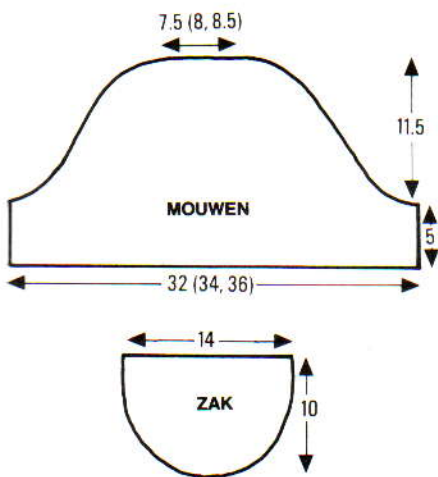

### ROK - 2 DELEN VAN 50 (52½, 55½) × 30 (32½, 35) cm

Met H, 150 (158, 166) st. MHO. Sg. 6, 120 (130, 140) t. breien. Afkanten.

### Zakken - 2 delen

Kaart op toer 1 terugzetten. Met H, 14 st. MHO, Sg. 6, noors breien en 2 st. aan het beg. van de volg. 16 t. opzetten, vervolgens 1 st. aan het beg. van de volg. 8 t. Tot TT 54 breien en afkanten.

### Zakboord

Met RG 24 st. opzetten en een paar t. breien. Sg. 5, met H 16 t. breien. Rest-breien.

### Tailleboord

Met RG 140 (150, 160) st. opzetten en een paar t. breien. Op H overgaan en 24 t. breien. Rest-breien.

### AFWERKING

Alle delen opspelden en oppersen. Bovenkant van de zak wat rimpelen zodat hij op de zakboord past en vastnaaien als halsboord

enz. hierboven. De zakjes op de voorkant van het rokje naaien. Zijnaden sluiten. De rok wat rimpelen zodat hij op de tailleboord past, en een opening laten voor het elastiek. Het elastiek door de tailleboord rijen. Een zoom van 2 cm maken en vastzetten. Oppersen.

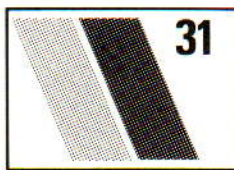
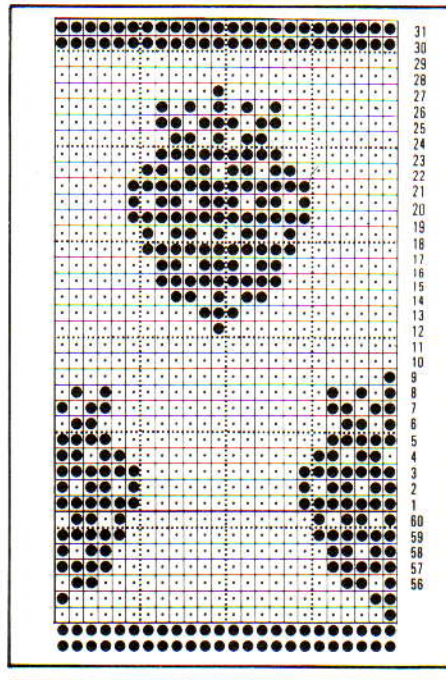

### NOORSE TRUI MET RONDE HALS

**MACHINES:** A of C met DB.  
**BENODIGDHEDEN:** Tabea 100 % wol, 380 m/100 gr. - H: 325 (375, 425, 475, 525) gr. blauw; inbreikleur: 150 (190, 230, 270, 310) gr. zwart. **MATEN:** Voor bovenwijdte 91 (96, 101, 106, 111) cm. **PROEFLAP:** 40 st. = 11,7 cm en 60 t. = 15,1 cm over het noorse patr. (Sg. 6½). **BOORDSTEELK:**  $1 \times 1$ , Sg. 1/1.

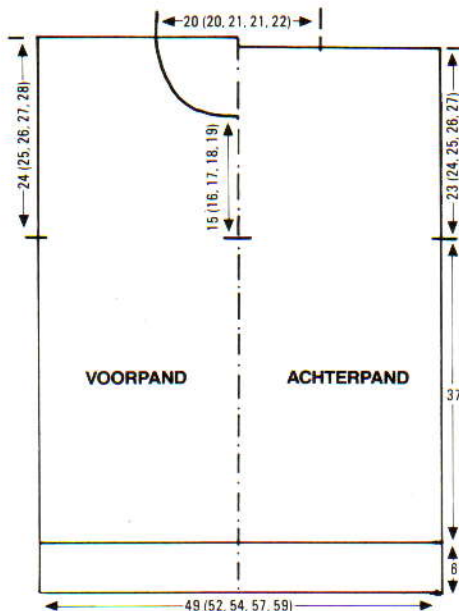

### ACHTERPAND

Kaart A inbrengen en op toer 1 vergrendelen. Met de inbreikleur 167 (177, 183, 193, 199) st. opzetten en 30 t. boordst. breien. Op HB overzetten. 000. Sg. 6½, met H in toevoeroog A en de inbreikleur in toevoeroog B, de kaart vrijmaken en het noorse patr. breien tot TT 147. Aan weerskanten een merkdraadje aanbrengen. 000. Doorgaan met het noorse patr. tot TT 18. Op kaart B overgaan en op toer 1 vergrendelen. 1 t. breien, kaart vrijmaken en 17 t. breien. Op kaart A overgaan en op toer 1 vergrendelen. 1 t. breien. Kaart vrijmaken en tot TT 92 (96, 100, 104, 108) breien. De middelste 68 (68, 72, 72, 76) st. rest-breien. De schouderst. rest-breien.

### VOORPAND

Als achterpand tot TT 60 (64, 68, 72, 76) boven de merkdraadjes.

### Voorhals

De middelste 24 (24, 26, 26, 28) st. rest-breien. De st. aan de andere kant van de slede rest-breien. 2 t. breien. Aan de halszijde  $1 \times 4$  st.,  $3 \times 3$  st.,  $2 \times 2$  st. en  $5 (5, 6, 6, 7) \times 1$  st. afkanten. Tot TT 96 (100, 104, 108, 112) breien en rest-breien. De st. van de tweede kant op de machine terugzetten en deze zijde in spiegelbeeld afbreien.

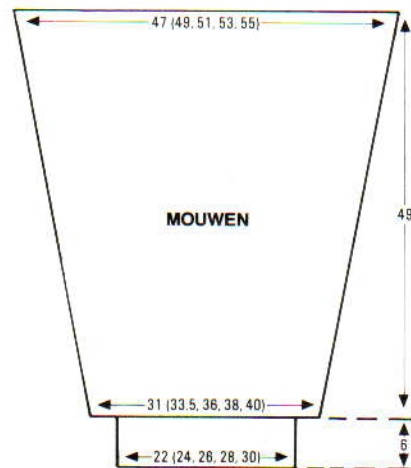

### HALSBOORD

Eén schoudernaad sluiten. Met de goede kant van het werk naar u toe, 175 (175, 181, 181, 185) st. langs de hals opnemen. Met de inbreikleur, Sg. 6, 1 t. breien. Op boordst. overzetten en 26 t. breien. Op HB overzetten, sg. 9, en 2 t. breien. Rest-breien. Tweede schoudernaad sluiten.

### MOUWEN

Kaart B inbrengen en op toer 1 vergrendelen. Met de verkeerde kant van het werk naar u toe, 160 (168, 175, 182, 189) st. gelijk verdeeld langs het armsgat opnemen tussen de merkdraadjes. 000. Sg. 5½. Met de inbreikleur 4 t. breien. 1 st. aan weerskanten van de volg. en elke volg. 6e t. mind., 32 maal, TEGELIJKERTIJD, na TT 12, op H overgaan en tot TT 174 breien. Sg. 6½, de kaart vrijmaken en 11 t. noors breien. Nu alleen met H doorgaan tot TT 196 en rest-breien. De st. op 75 (83, 89, 97, 103) nld. terughangen, gelijk verdeeld over de t. Sg. 6, met de inbreikleur 1 t. breien, op boordst. overzetten en 30 t. breien. Afkanten.

### AFWERKING

Alle delen opspelden en persen. De zij- en mounaden sluiten. De halsboordnaad



sluiten. De halsboord naar buiten slaan en met een stikst. vastzetten door de laatste t. die met de inbreikleur gebreid is.

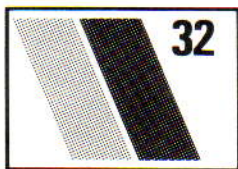
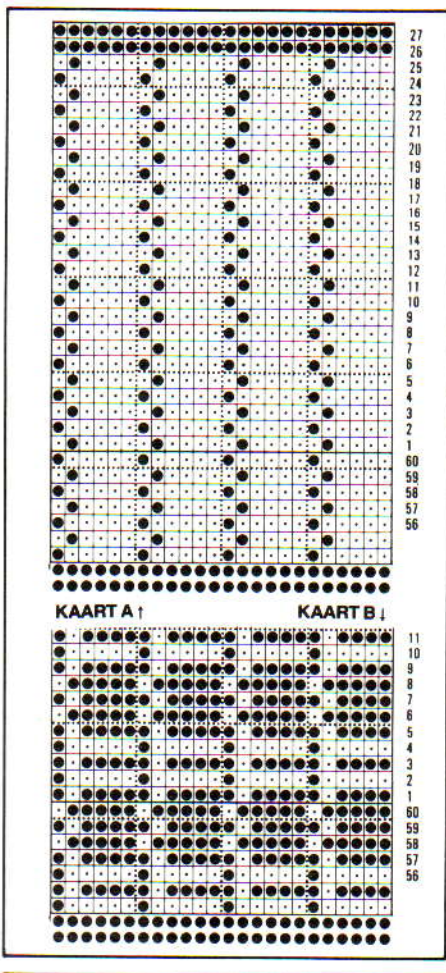

VEST

**MACHINES:** A of C met DB.  
**BENODIGDHEDEN:** Tabea 100 % wol, 380 m/100 gr. - H: 375 (425, 475, 525, 575) gr. zwart; KK: 70 (85, 100, 115, 130) gr. felrood, plus een restje voor de 2e KK (bijv. olijfgroen). 8 knopen. **MATEN:** Voor bovenwijdte 91 (96, 101, 106, 111) cm. **PROEFLAP:** 40 st. = 11,4 cm en 60 t. = 13,6 cm over tr. st. (Sg. 5½). **BOORDSTEEL:** 2 x 2. **OPMERKING:** De motiefjes speels over het vest verdelen.

#### ACHTERPAND

Met KK 170 (178, 186, 194, 198) st. opzetten en 30 t. boordst. breien. Op HB overzetten. 000. Met H, Sg. 5½, 150 t. breien. Aan weerskanten een merkdraadje aanbrengen. 000. Tot TT 88 (92, 96, 100, 104) breien. De middelste 70 (70, 74, 74, 78) st. afkanten. De st. aan beide kanten van het werk rest-breien.

#### LINKER VOORPAND

Met KK 82 (86, 90, 94, 98) st. opzetten en 30 t. boordst. breien. Op HB overzetten. 000. Sg. 5½, 150 t. breien. Armsgat met een merkdraadje aangeven.

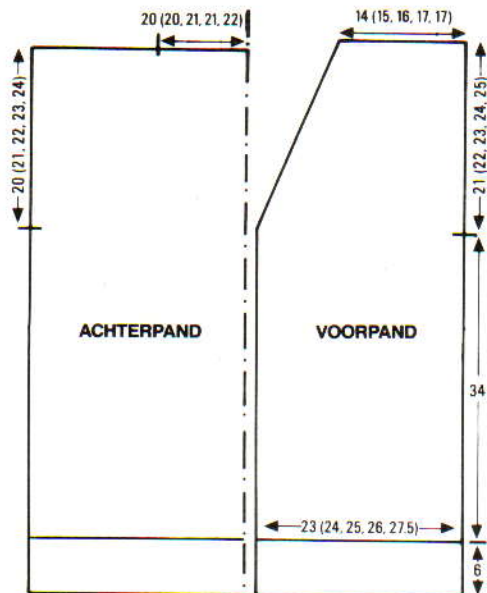

#### Voorhals

000. De rechterkant recht houden, 1 st. aan de linkerkant op de volg. en elke 3e t. mind., 31 (31, 33, 33, 37) maal. Tot TT 92 (96, 100, 104, 108) breien en rest-breien.

#### RECHTER VOORPAND

Als linker voorpand, maar i.p.v. rechts, links

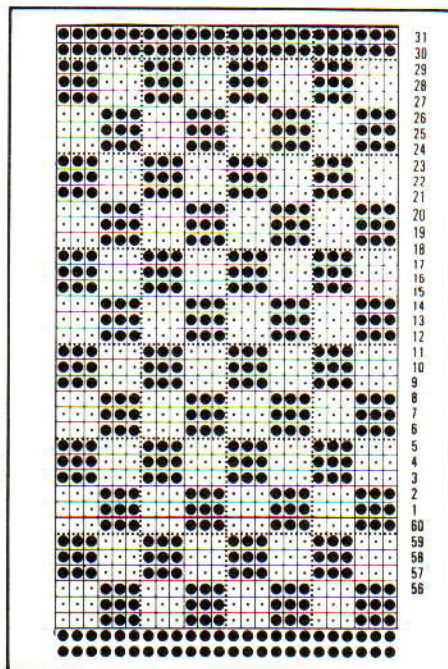
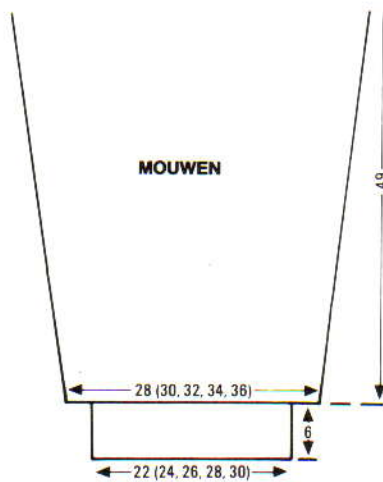

lezen en omgekeerd.

#### MOUWEN

Schouderleden sluiten. Met de verkeerde kant van het werk naar u toe, 145 (152, 159, 166, 173) st. gelijk verdeeld langs het armsgat tussen de merkdraadjes opnemen. 000. Met H, Sg. 5½, 9 t. breien. 1 st. aan weerskanten van de volg. en elke volg. 9e t. mind., 23 maal. Tot TT 216 breien en rest-breien. De st. op 78 (86, 90, 98, 106) nld. terugzetten, gelijk verdeeld over de t. Met KK 1 t. breien. Op boordst. overzetten en 30 t. breien. Afkanten.

#### KNOPEN/KNOOPSGATENBIES EN AFWERKING

Alle delen opspelden en persen. Met KK 15 st. voor 1 x 1 boordst. opzetten. Sg. 1/1, 000, 4 t. breien. Een knoopsgat van 2 st. op de volg. en elke volg. 25e t. maken totdat er 8 knoopsgaten zijn. De bieis lang genoeg breien dat hij, enigszins uitgerekt, langs de vooropeningen en achterhals past. Afkanten. Zij- en mouwnaden sluiten. De bieis aannaaien en knopen aanzetten.

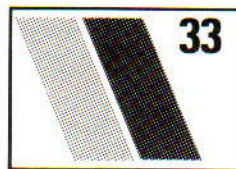

#### NOORSE TRUI MET EFFEN MOUWEN

**MACHINES:** A, B of C met DB.  
**BENODIGDHEDEN:** Tabea 100 % wol, 380 m/100 gr. - H: 375 (425, 475, 525, 575) gr. beige; A (lila) en B (bronsgroen): 30 (40, 50, 60, 70) gr.; C: 50 (60, 70, 80, 90) gr. bruin; D: 50 (60, 70, 80, 80) gr. olijfgroen; E: 30 (40, 50, 60, 70) gr. oranjegeel. **MATEN:** Voor bovenwijdte 91 (96, 101, 106, 111) cm. **PROEFLAP:** 40 st. = 11,7 cm en 60 t. = 15,1 cm over noors en tr. st. (Sg. 5½ voor tr. st. en Sg. 6½ voor noors). **BOORDSTEEL:** 1 x 1, Sg. 1/1. **OPMERKINGEN:** De proefflappen werden op elkaar gelegd en dan geperst zodat de uiteindelijke afmetingen met elkaar overeenkwamen. De trui werd gebreid met een hoofdbedkleurenwisselaar. Als deze niet gebruikt wordt, moet u niet vergeten de kaart omgekeerd te ponsen, en als u het noorse patr. breit, moet H in toevoerog A zitten.

#### ACHTERPAND

Met H, 167 (177, 183, 193, 199) st. opzetten en 30 t. boordst. breien. Op HB overzetten. Kaart inbrengen en op toer 1 vergrendelen. 000. Sg. 6½. H in toevoerog A. 3 t. met alleen H breien. H in toevoerog B doen (van nu af aan blijft het hier). Kaart vrijmaken. Het noorse patr. van 4 t. A, B, C, D en E breien tot TT 148. Aan weerskanten een merkdraadje aanbrengen\*. 000. Tot TT 88 (92, 96, 100, 104) breien. De middelste 67 (67, 71, 71, 75) st. rest-breien. De schouderst. rest-breien.

#### VOORPAND

Als achterpand tot \*. 000. De middelste st. naar de nld. rechts hangen [d.w.z. 33 (33, 35, 35, 37) st. aan beide kanten]. De st. links rest-breien. Het armsgat recht houden, de V vormen door 6 x 1 st. aan de halszijde te



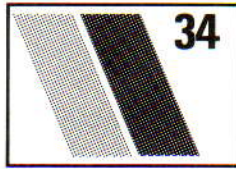

## SPENCER

**MACHINES:** A, B of C met DB.  
**BENODIGDHEDEN:** Tabea 100 % wol, 380 m/100 gr. - H: 175 (225, 275, 325, 375) gr. turquoise; A: 140 (160, 180, 200, 220) gr. bruin; B: 20 (30, 40, 50, 60) gr. oranjegeel; C: 20 (30, 40, 50, 60) gr. olijfgroen; D: 20 (30, 40, 50, 60) gr. beige. **MATEN:** Voor bovenwijdte 91 (96, 101, 106, 111) cm. **PROEFLAP:** 40 st. = 11,7 cm and 60 t. = 15,1 cm over het noorse patr. (Sg. 6½). **BOORDSTEELK:** 2 x 2, Sg. 2/2. **OPMERKINGEN:** De spencer werd gebreid met een hoofdbed kleurenwisselaar. Als deze niet gebruikt wordt, moet de kaart omgekeerd geponsd worden en gedurende het noorse patr. moet H in toevoeroog A zitten. Kaart - als patr. 35.

### ACHTERPAND

Met H, 166 (174, 182, 190, 198) st. opzetten en 30 t. boordst. breien. Op HB overzetten. Kaart inbrengen en op toer 1 vergrendelen. 000. Sg. 6½. Met A in toevoeroog A en H in toevoeroog B, de kaart op toer 1 vergrendeld laten en tot TT 146 breien.

### Armsgat

000. 10 st. aan het beg. van de volg. 2 t. afkanten. 2 t. breien. De kaart vrijmaken en 1 t. breien. \*Met H in toevoeroog B, de kleuren in toevoeroog A als volgt verwisselen: 4 t. B, 4 t. D, 4 t. C, 4 t. A\*. Van \* tot \* herh. tot TT 92 (96, 100, 104, 108). 39 (43, 45, 49, 51) st. aan de linker- en rechterkant van het werk rest-breien. De overb. st. rest-breien.

### VOORPAND

Als achterpand tot 10 t. boven de armsgatvorming. De st. links van het midden van het nld.-bed rest-breien. SAR. 1 st. aan de linkerkant op de 2e en elke volg. 2e t. mind., in totaal 19 (15, 16, 14, 15) maal, vervolgens op elke 3e t., 15 (19, 20, 22, 23) maal. Tot TT 96 (100, 104, 108, 112) breien en rest-breien. De st. links op de nld. terughangen en deze zijde in spiegelbeeld afbreien.

### HALS- EN ARMSGATBOORDEN, AFWERKING

Eén schoudernaad sluiten door het RG uit te halen en de laatste t. van achter- en voorpand die met H gebreid is, op nld. zetten met de goede kant van de panden naar elkaar toe. Met H, Sg. 10, 1 t. breien en afkanten. Met H, 78 (82, 86, 90, 94) st. opzetten en 32 t. boordsteek breien. Op HB overzetten. Met de verkeerde kant van het werk naar u toe, st. langs één kant van de V-hals opnemen en op nld. zetten. Sg. 10, 1 t. breien en soepel afkanten. Met H, 146 (150, 158, 162, 170) st. opzetten en 32 t. boordst. breien. Op HB overzetten. St. van de andere kant van de V-hals en achterhals opnemen en op nld. zetten. Sg. 10, 1 t. breien en soepel afkanten. Tweede schoudernaad sluiten. Met H, 158 (166, 174, 178, 186) st. opzetten en 32 t. boordsteek

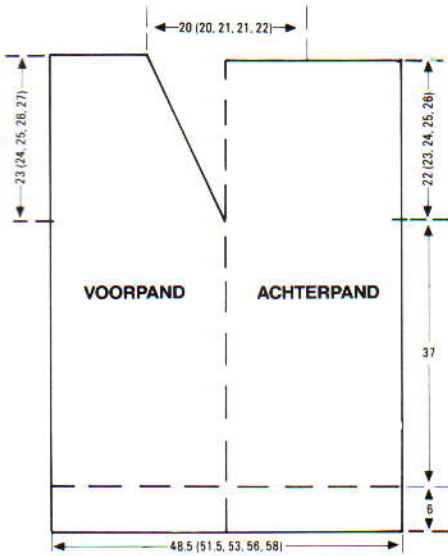

mind. op elke 2e t., vervolgens 27 (27, 29, 29, 31) x op elke 3e t. Tot TT 92 (96, 100, 104, 108) breien. Rest-breien. De st. van de andere kant weer op de nld. terughangen en deze zijde in spiegelbeeld afbreien.

### HALSBOORD

Eén schoudernaad sluiten. Met H, 85 (89, 93, 95, 99) st. opzetten en 15 t. boordst. breien. Op HB overzetten. Met de verkeerde kant van het werk naar u toe, st. langs één kant van de voorhals opnemen en op nld. zetten. Sg. 10, 1 t. breien en soepel afkanten. Met H, 153 (155, 163, 167, 175) st. opzetten en 15 t. boordst. breien. Op HB overzetten. Met de verkeerde kant van het werk naar u toe, st. langs de tweede kant van de hals en achterhals opnemen en op nld. zetten. Sg. 10, 1 t. breien en soepel afkanten. Tweede schouder- en halsboordnaad sluiten. De V vastzetten.

### ARMSGATBIES EN MOUWEN

Met H, 155 (161, 169, 175, 183) st. opzetten en 15 t. boordst. breien. Op HB overzetten. Met de verkeerde kant van het werk naar u toe, st. langs het armsgat tussen de merkdraadjes opnemen en op nld. zetten. 000. Sg. 5. 16 t. breien. 30 x 1 st. aan weerskanten van de volg. en elke volg. 6e t. mind. Tot TT 196 breien. Garen niet afbreken. Rest-breien. St. van de onderkant van de mouw terugzetten op 75 (83, 89, 97, 103) nld., gelijk verdeeld over de t. 1 t. breien, op boordst. overzetten en 30 t. breien. Afkanten.

Alle delen opspelden en persen. Zij- en mouwnaden sluiten.

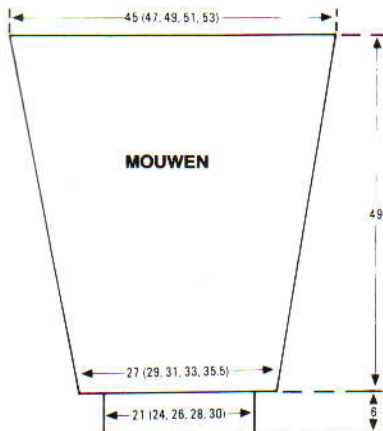

breien. Op HB overzetten. Met de verkeerde kant van het werk naar u toe, st. gelijk verdeeld langs het armsgat opnemen. Sg. 10, 1 t. breien en soepel afkanten. Herh. voor het andere armsgat. De boorden naar binnen slaan en vastzetten (ook aan de afgekante st. van het armsgat). De zijnaden met een matrassteekje sluiten. Oppersen.

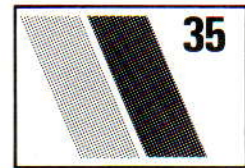
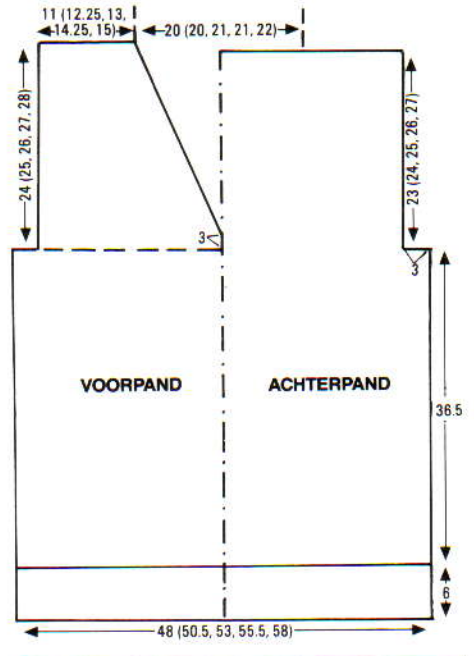

## PATCHWORK TRUI

**MACHINES:** A, B of C met DB.  
**BENODIGDHEDEN:** Tabea 100 % wol, 380 m/100 gr. - H: 150 (200, 250, 300, 350) gr. zwart; A: 90 (110, 130, 150, 170) gr. grijs; B: 90 (110, 130, 150, 170) gr. blauw; C: 50 (60, 75, 90, 100) gr. cognac; D: 75 (90, 105, 120, 130) gr. oranjegeel. **MATEN:** Voor bovenwijdte 91 (96, 101, 106, 111) cm. **PROEFLAP:** 40 st. = 11,7 cm en 60 t. = 15,1 cm over het noorse patr. (Sg. 6); tr. st. Sg. 5½. **BOORDSTEELK:** 2 x 2, Sg. 2/2. **OPMERKINGEN:** De proeflappen werden op elkaar gelegd en dan geperst zodat de uiteindelijke afmetingen met elkaar overeenkwamen. Als u, zoals wij, zwart voor de mouwen gebruikt, stel de Sg. dan op 6 in. Het voor- en achterpand van de trui worden in vlakken gebreid (in de richting van de pijltjes op het diagram).

### VLAK A, B, C en D

Middenachter beginnen. Met RG 70 (71, 72, 73, 74) st. opzetten en een paar t. breien. Kaart inbrengen en op toer 1 vergrendelen. \*000, Sg. 6, met D in toevoeroog A en B in toevoeroog B, de kaart vrijmaken en 98 (104, 108, 114, 118) t. noors breien. 000. Sg. 5½. Nu 98 (104, 108, 114, 118) t. lang het volg. streppatr. breien: 2 t. H, 6 t. B, 2 t. D, 6 t. B\*. Van \* tot \* herh. Rest-breien.

### VLAK E en F

Middenvoor beginnen. Met RG 70 (71, 72, 73, 74) st. opzetten en een paar t. breien. Op A overgaan. 000. Sg. 5½, 98 (104, 108,



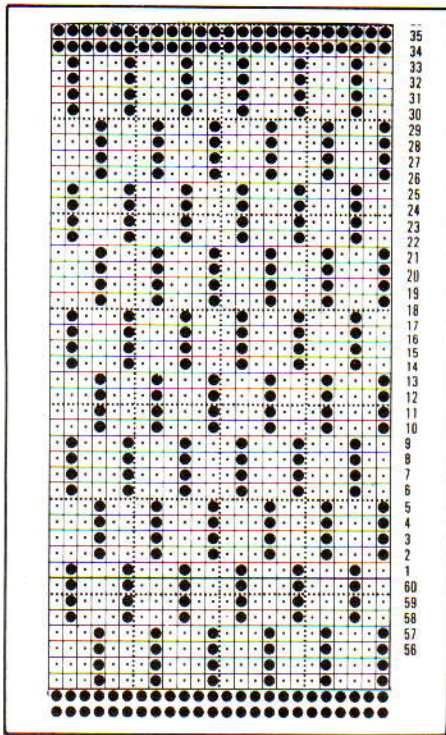

114, 118) t. streppatr. van 10 t. A en 10 t. H breien. SAR.

#### Armsgat

Aan het beg. van de volg. t. 10 (12, 14, 17, 19) st. afkanten. 1 t. breien. SAR. 10 (12, 14, 19, 19) st. aan het beg. van de volg. t. opzetten en doorgaan met het streppatr. tot TT 196 (208, 216, 228, 236) en rest-breien.

#### VLAK G en H

Met de verkeerde kant van het werk naar u toe, beginnend bij middenachter en eindigend bij middenvoor, 168 (178, 186, 196, 200) st. gelijk verdeeld langs vlak B en A opnemen. 000. Sg. 5½. 68 (68, 66, 64, 64) t. streppatr. breien (afwisselend 10 t. C en 10 t. A). SAR. (Maak een aantekening van de TT-stand.)

#### Armsgat

84 (89, 93, 98, 100) st. aan de linkerkant rest-breien. Doorgaan met het streppatr. tot TT 80 (82, 82, 84, 86). 000.

#### VLAK I

Tot 80 (82, 82, 84, 86) t. in het volg. streppatr. breien: 2 t. H, 8 t. D, 2 t. H, 8 t. D, 2 t. H, 8 t. A, 2 t. H, 8 t. A, 2 t. H, 8 t. C, 2 t. H, 8 t. C. Rest-breien.

#### Afmaken van vlak G

Zet de TT terug op de stand waar u eerder een aantekening van had gemaakt. De st. op het RG van vlak G weer op nld. terugzetten en tot TT 80 (82, 82, 84, 86) breien in het streppatr. van afwisselend 10 t. C en 10 t. A.

#### VLAK J

000. Kaart op toer 1 vergrendelen. Met B in toevoeroog A en D in toevoeroog B, Sg. 6, kaart vrijmaken en tot TT 47 (49, 51, 51, 53) noors breien.

#### Voorhals

SAL. 12 (12, 14, 14, 15) st. aan het beg. van de volg. t. afkanten. 1 t. breien. Op de volg. en elke 2e t. 1 x 5 st., 2 x 3 st. en 2 x 2 st.

afkanten, en vervolgens 8 x 1 st. mind. Tot 80 (82, 82, 84, 86) t. breien en rest-breien.

#### VLAK K

Met de verkeerde kant van het werk naar u toe, 84 (89, 93, 98, 100) st. gelijk verdeeld langs de bovenrand van vlak E tussen de opgezette st. en armsgatvorming opnemen. Sg. 5½, tot TT 48 (50, 52, 52, 54) breien in hetzelfde streppatr. als vlak I.

#### Voorhals

Als vlak J, beginnend met SAR.

#### VLAK L

Kaart op toer 1 vergrendelen. Met de verkeerde kant van het werk naar u toe, 84 (89, 92, 98, 100) st. gelijk verdeeld langs de bovenrand van vlak F opnemen. 000. Sg. 6, met B in toevoeroog A en D in toevoeroog B, de kaart vrijmaken en tot TT 80 (82, 82, 84, 86) noors breien. Rest-breien.

#### MOUWEN

Met RG 158 (164, 171, 178, 186) st. opzetten. 000. Sg. 6. Streppatr.: 31 t. H, 10 t. D, 31 t. H, 10 t. B, 31 t. H, 10 t. A, 31 t. H, 10 t. C, eindigend met 32 t. H. Minder TEGELIJKERTIJD 1 st. aan weerskanten van de 10e t. en elke volg. 6e t., in totaal 31 maal. TT 196. Rest-breien.

#### Mouwboorden

Met de verkeerde kant van het werk naar u toe, de st. van de onderkant van de mouw op 74 (82, 90, 94, 102) nld. terugzetten, gelijk verdeeld over de t. Met C, Sg. 6, 1 t. breien. Op boordst. overzetten en 30 t. breien. Afkanten.

#### HALSBOORD EN AFWERKING

Vlak A met vlak D met de hand samenbreien (middenachter). Met een matrasst. vlak E en F aan de bovenkant van vlak C en D zetten. \*Met de goede kant van vlak F naar u toe, het RG uithalen en de st. van de laatste t. die met H gebreid is op nld. terughangen. St. langs vlak H (middenachter) opnemen en op dezelfde nld. hangen. Sg. 10, 1 t. breien en afkanten\*. Van \* tot \* herh. voor vlak E en G middenvoor. De rest van de middenvoornaad met een matrasst. sluiten.

**HALSBOORD:** Met de goede kant van het werk naar u toe, het RG uithalen en steken van één voorschouder op nld. zetten. Met de verkeerde kant van het werk naar u toe en zonder het RG uit te halen, beginnend vanaf de armsgatzijde, hetzelfde aantal st. opnemen en op dezelfde nld. hangen. Sg. 10, 1 t. breien en afkanten. Tweede schouder op dezelfde manier sluiten. 174 (174, 178, 178, 182) nld. naar de B-st. schuiven. Met de goede kant van het werk naar u toe, het RG van de schouders en achterhals uithalen. Werkend vanuit middenachter en van links naar rechts, de helft van de st. van de achterhals terugzetten, vervolgens st. langs de voorhals opnemen, en dan de andere helft van de st. van de achterhals op nld. terughangen. Sg. 6, 1 t. breien. Op boordst. overzetten en 26 t. breien. Op HB overzetten, Sg. 6, 2 t. breien. Rest-breien. Middenachter- en halsboordnaad met een matrasst. sluiten. Halsboord naar buiten slaan en vastzetten door de laatste t. die met H gebreid is. Mouwnaden sluiten. Mouwen met een stikst. door de laatste t. H inzetten. **TAILLEBOORDEN:** Met de verkeerde kant van het werk naar u toe, 170 (178, 186, 194, 198) st. gelijk verdeeld over de onderkant van het voor- en achterpand opnemen. Met A, Sg. 6, 1 t. breien. Op boordst. overzetten en 30 t. breien. Afkanten. Boordnaad sluiten. Oppersen.

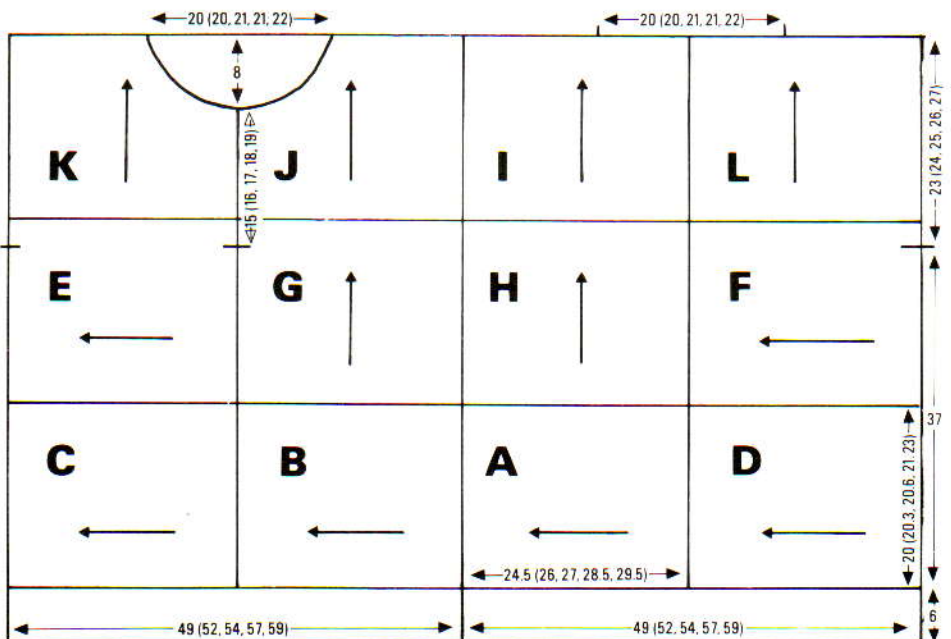
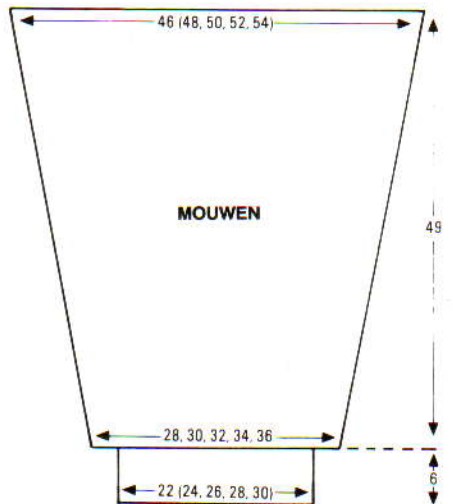

















 25









A

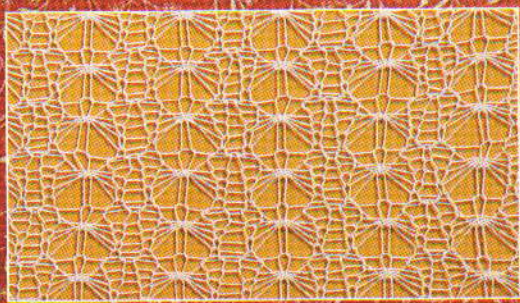

B

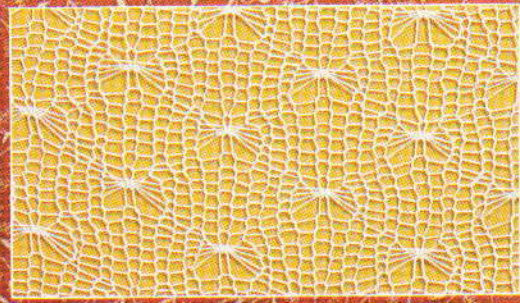

C

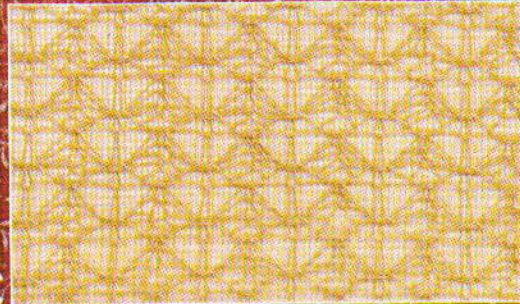

D

















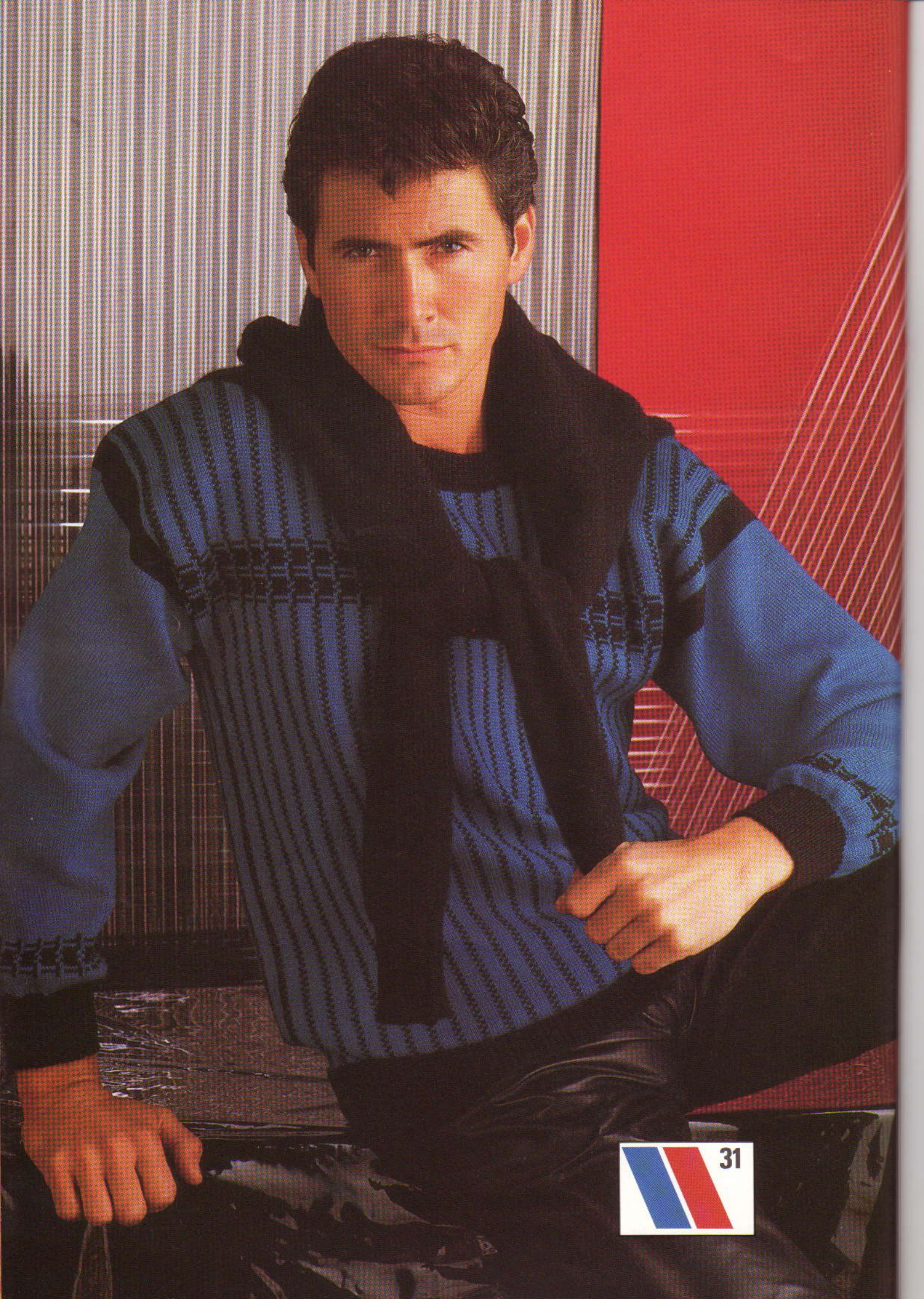





32

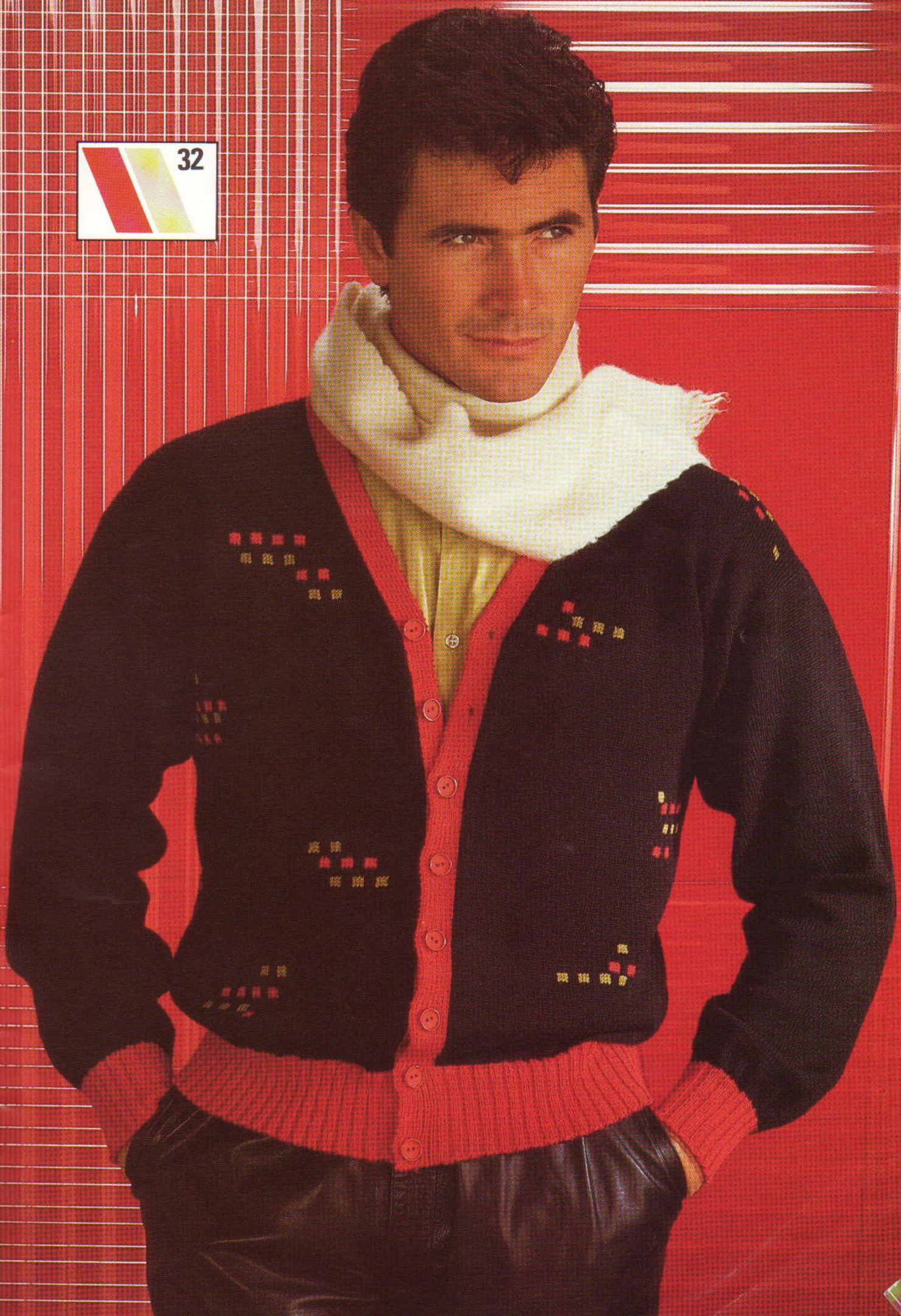



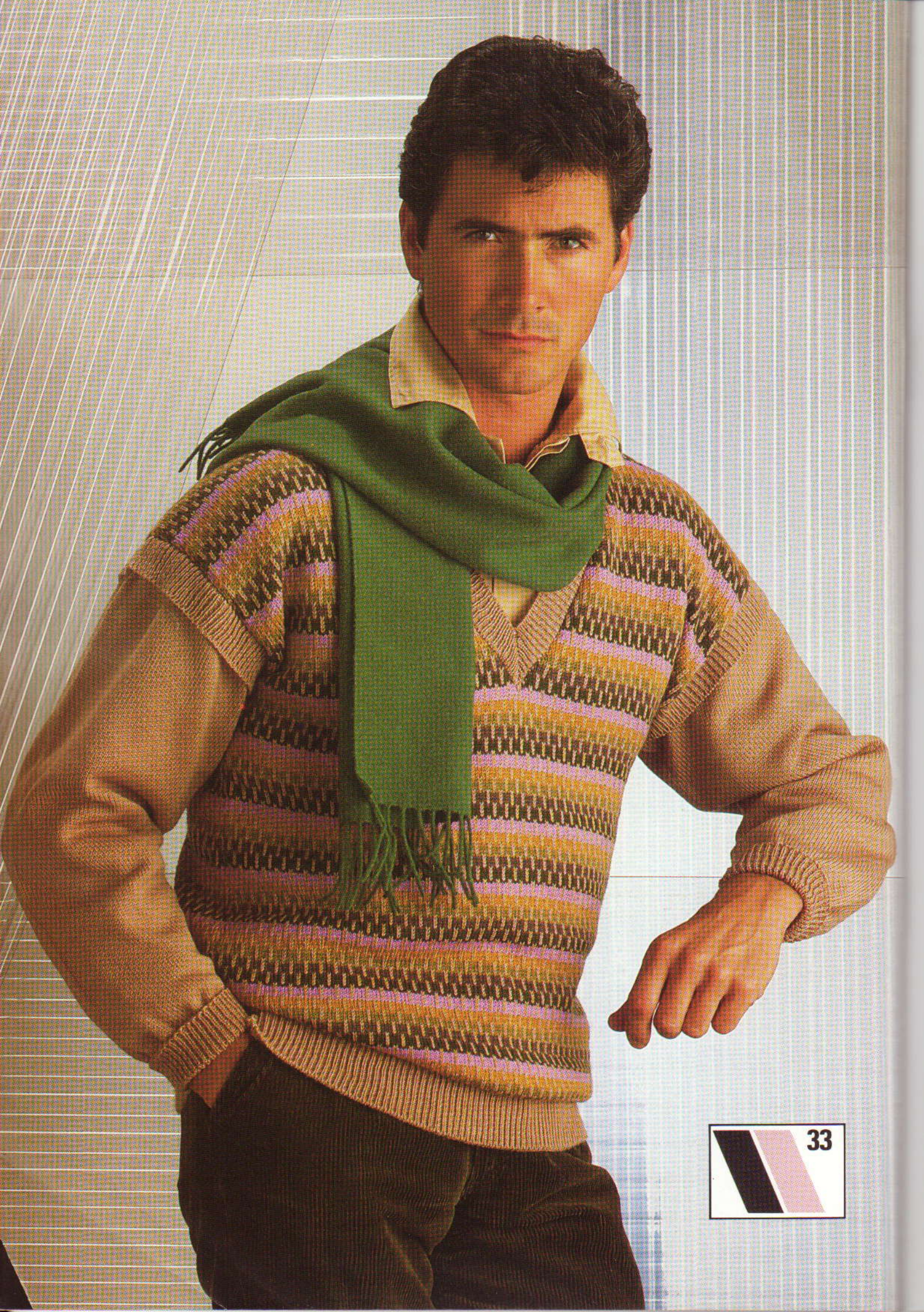



34





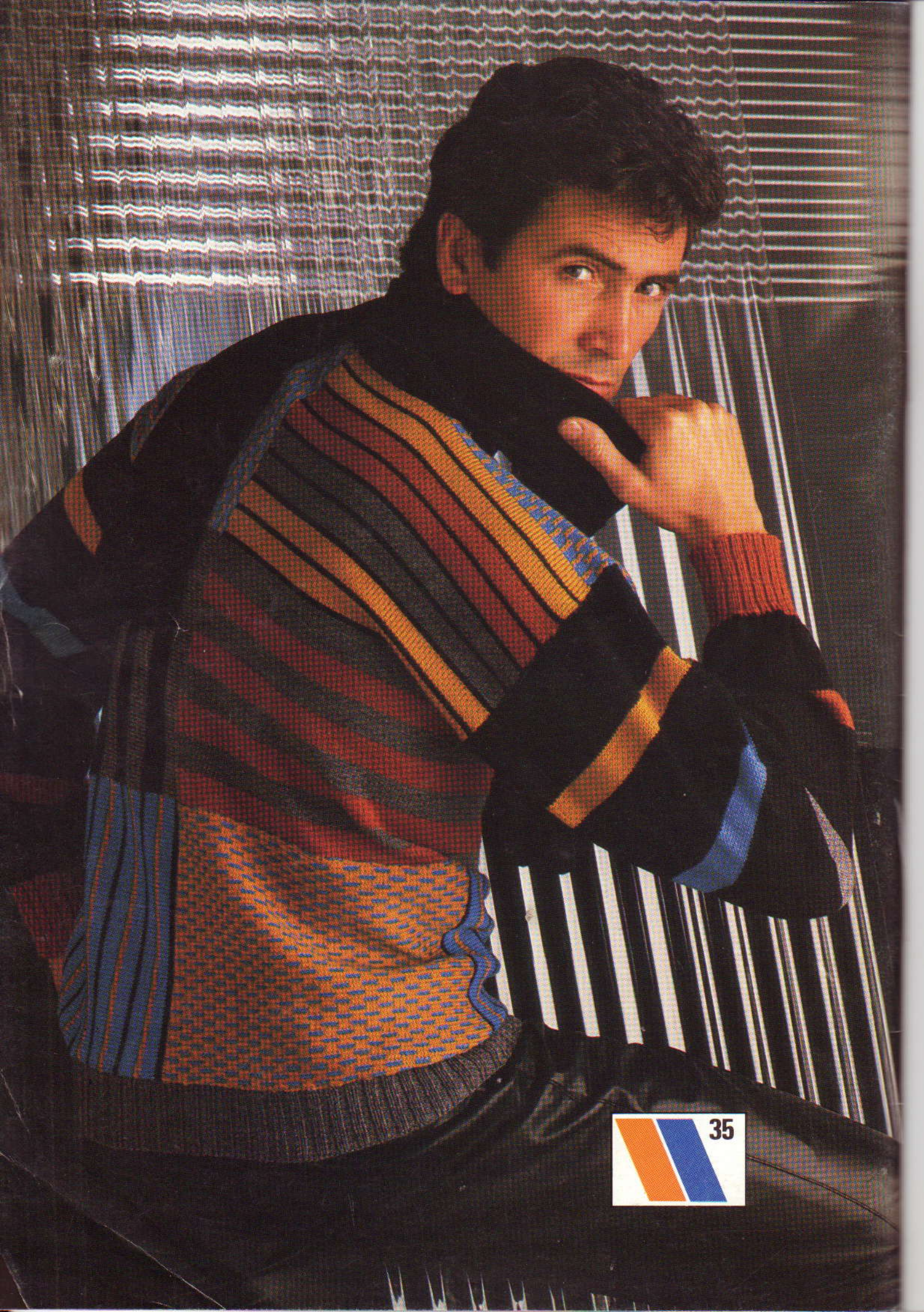

 35