

brother

BREIMACHINE · BREIMACHINE · BREIMACHINE

mode

MET EXTRA
KG-88 PATRONEN

DEEL 6 15HFS









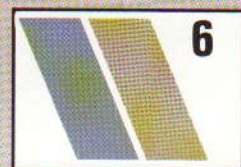
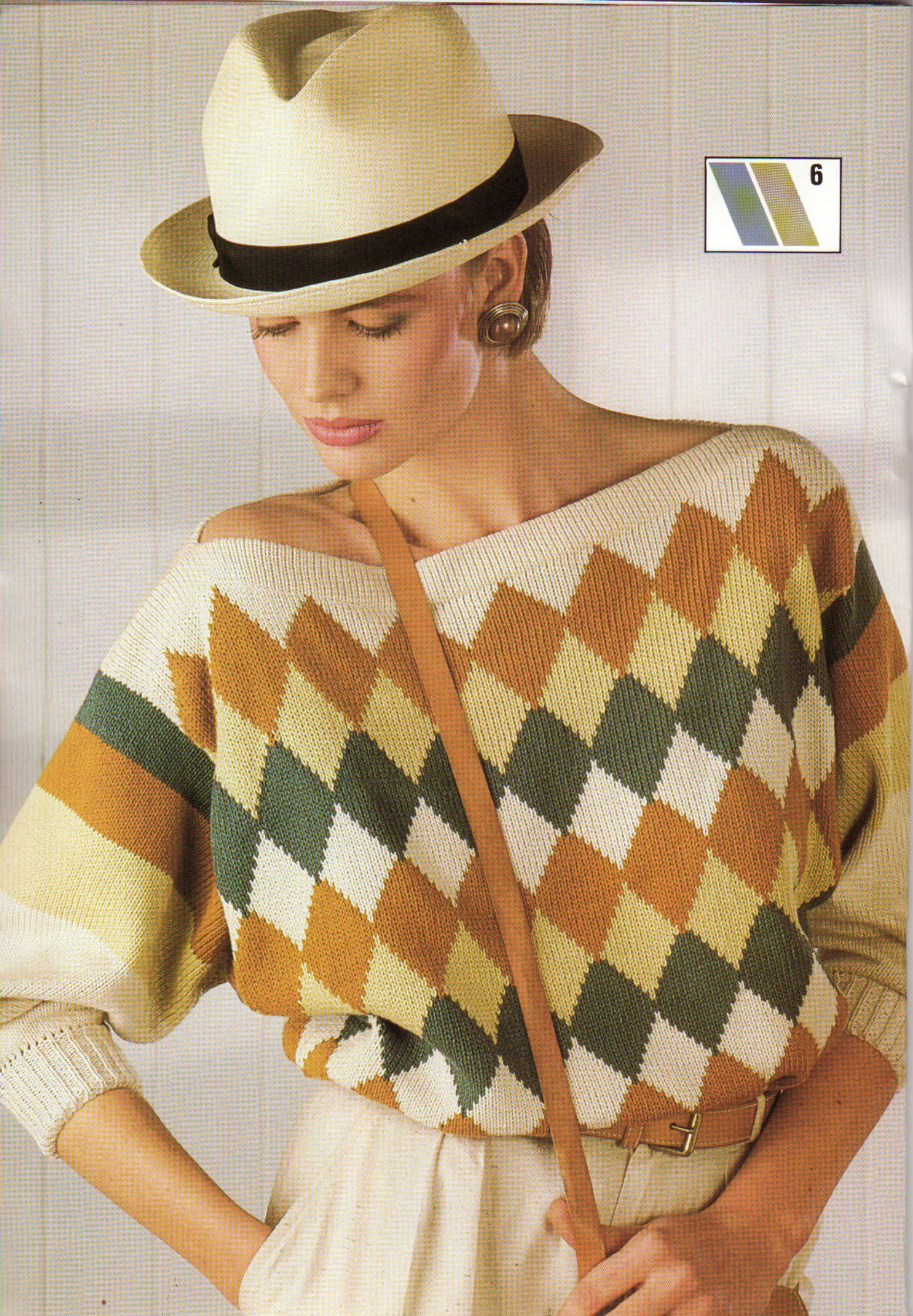



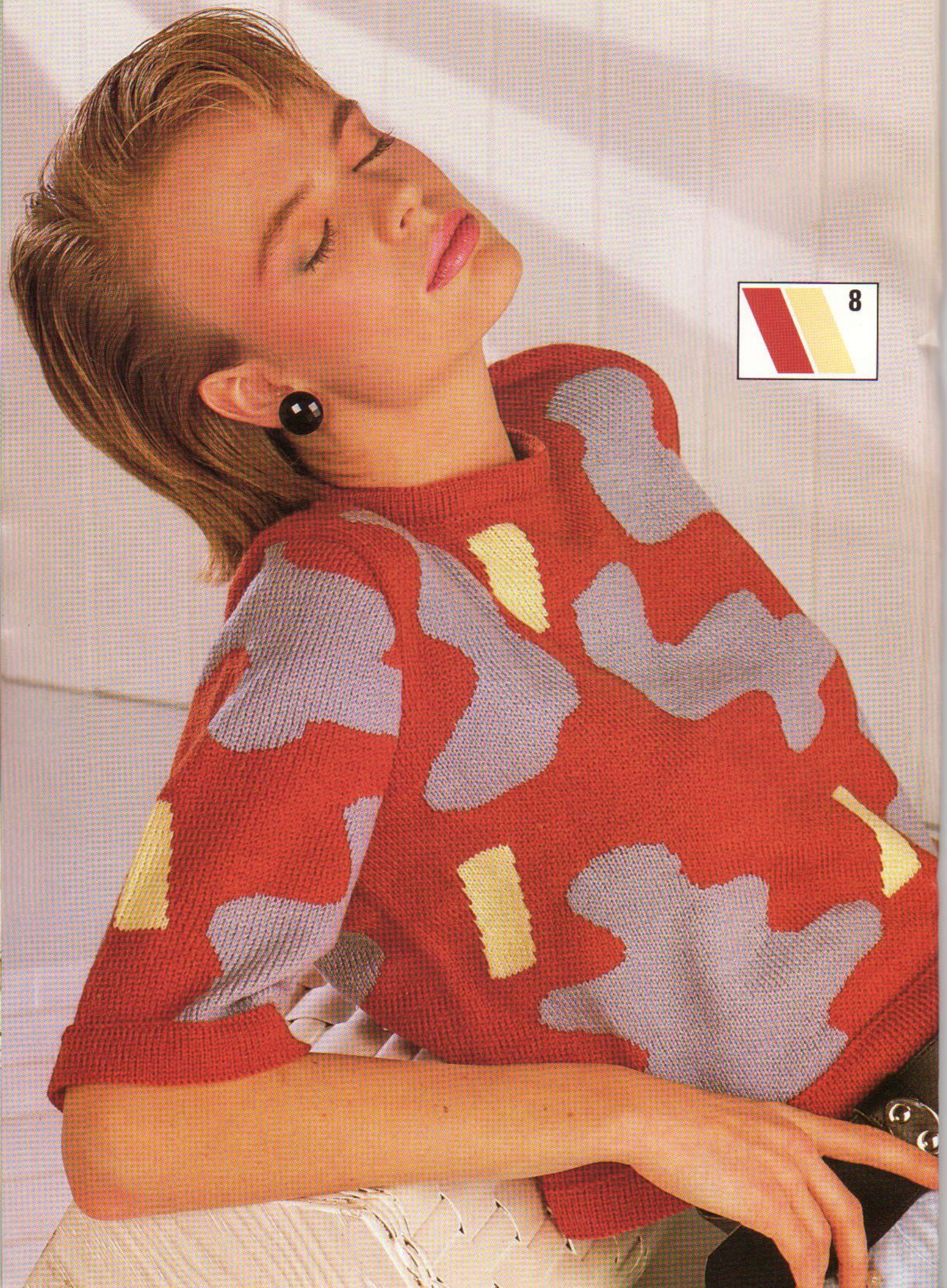

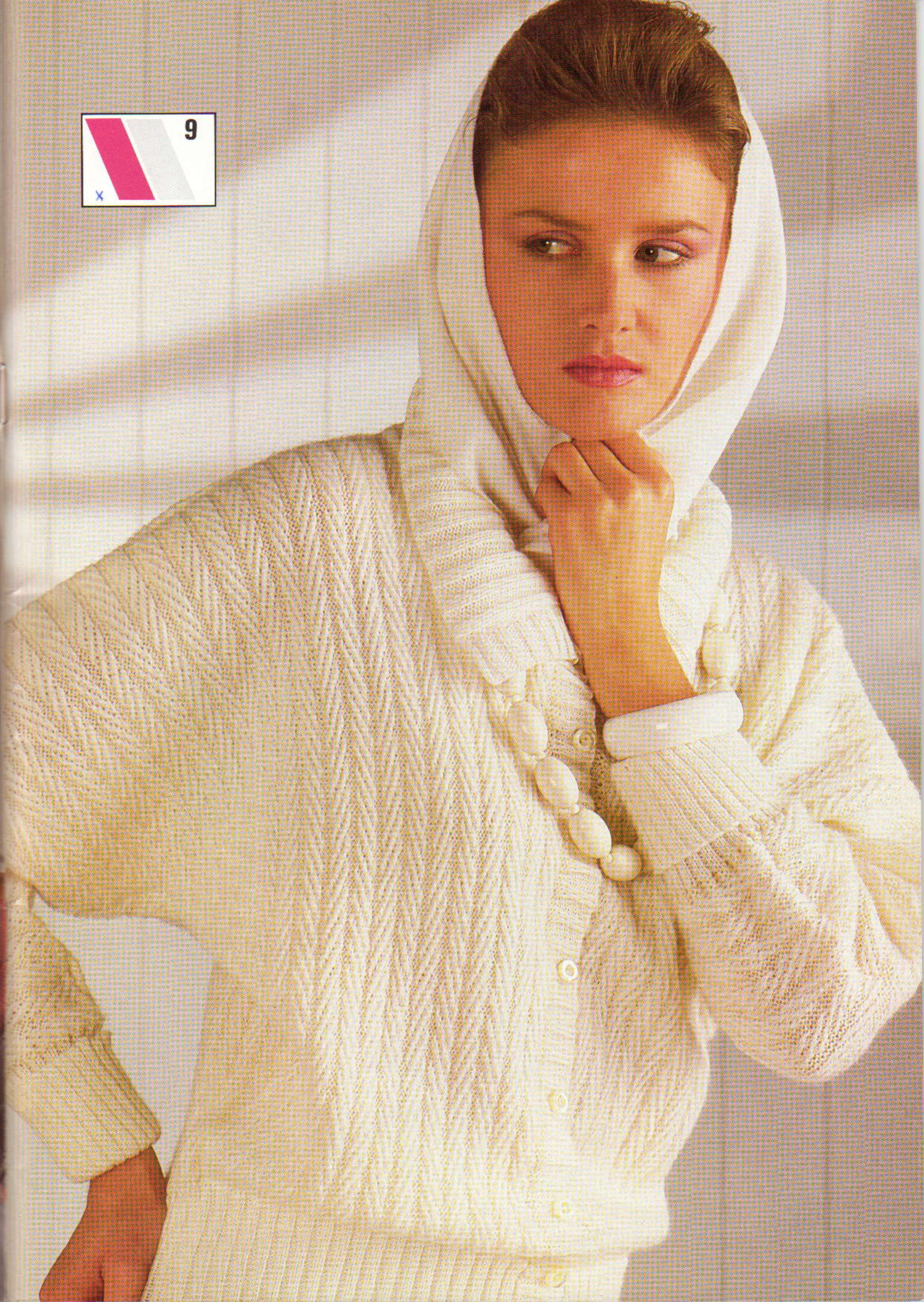

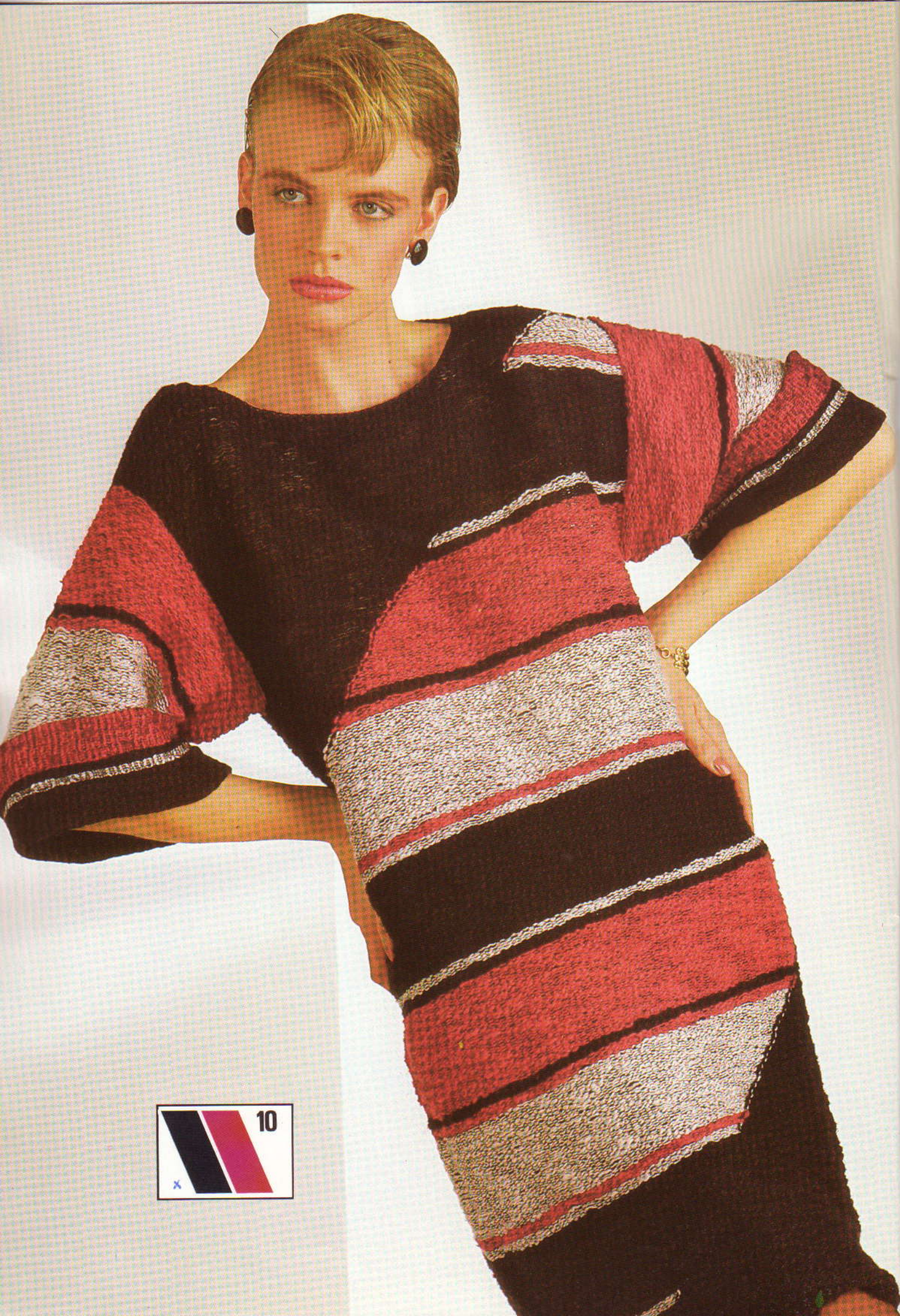

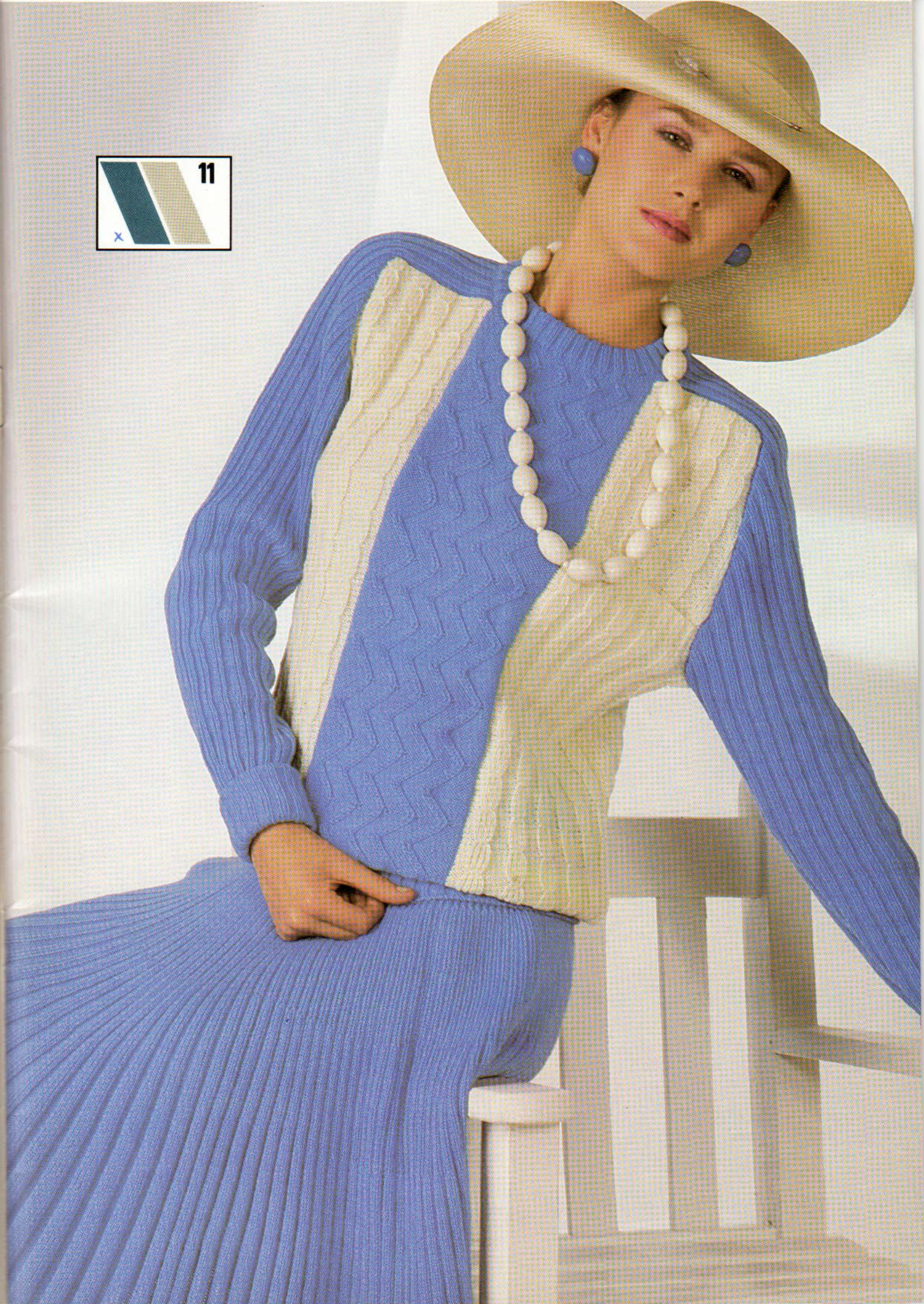

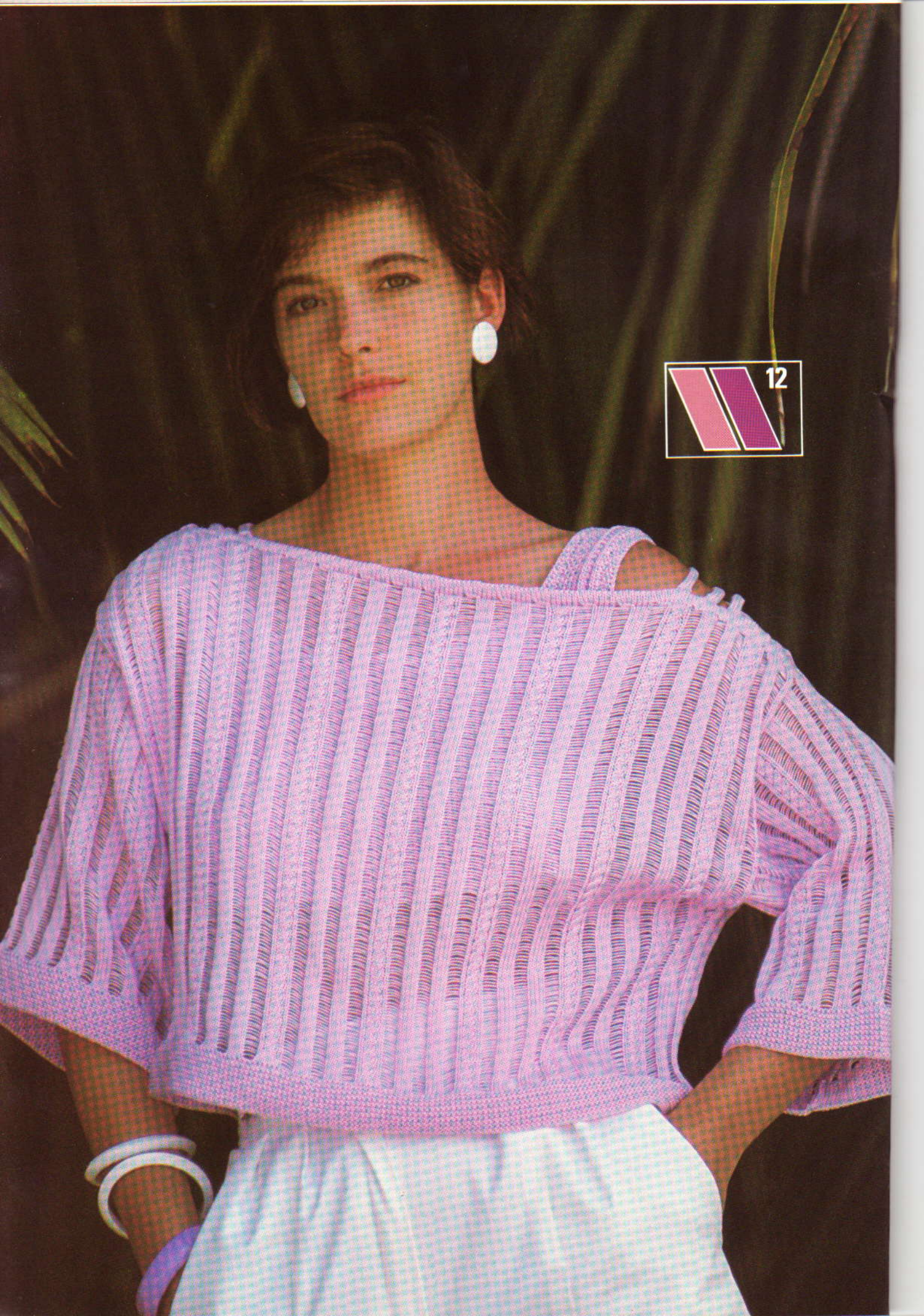

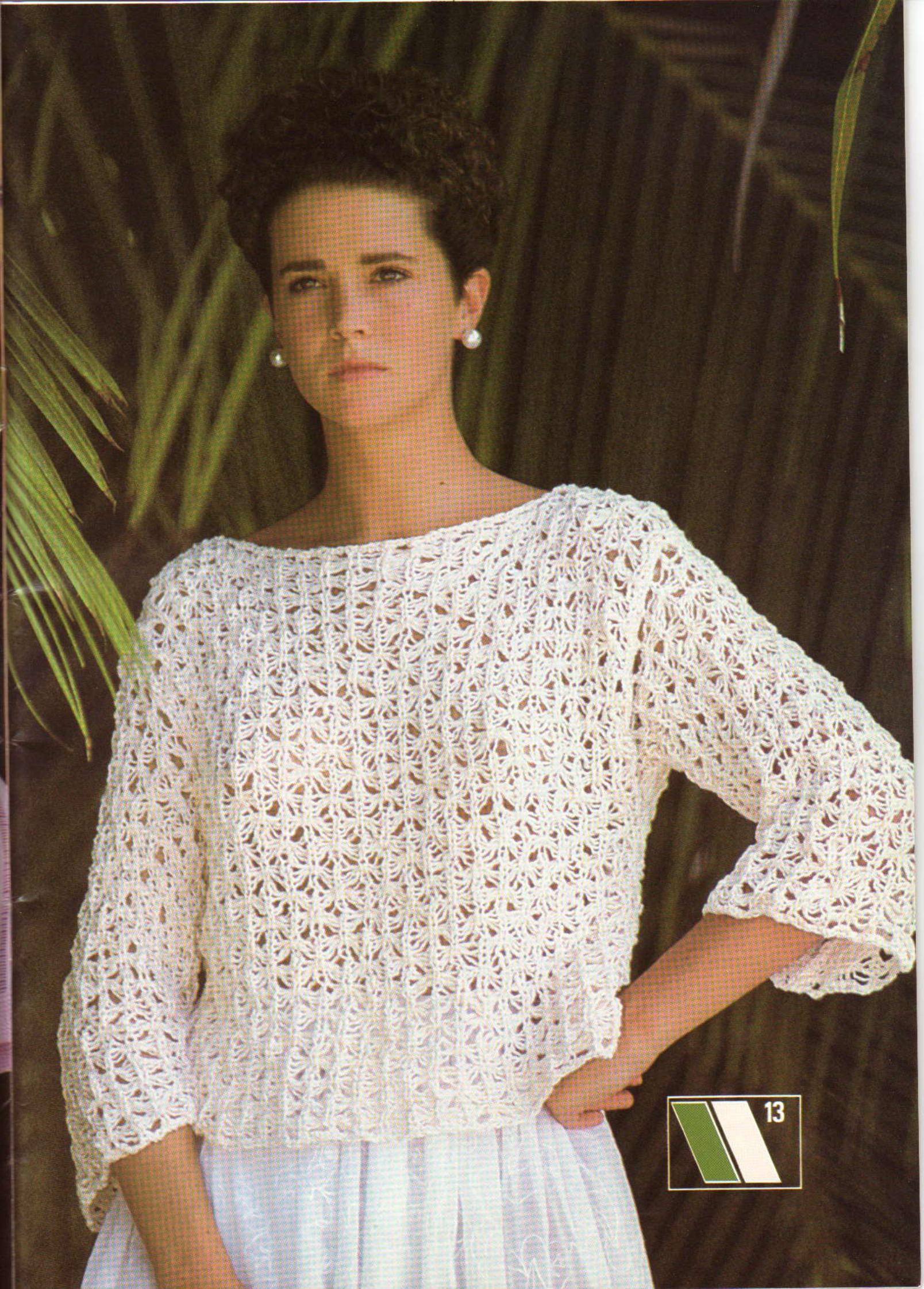

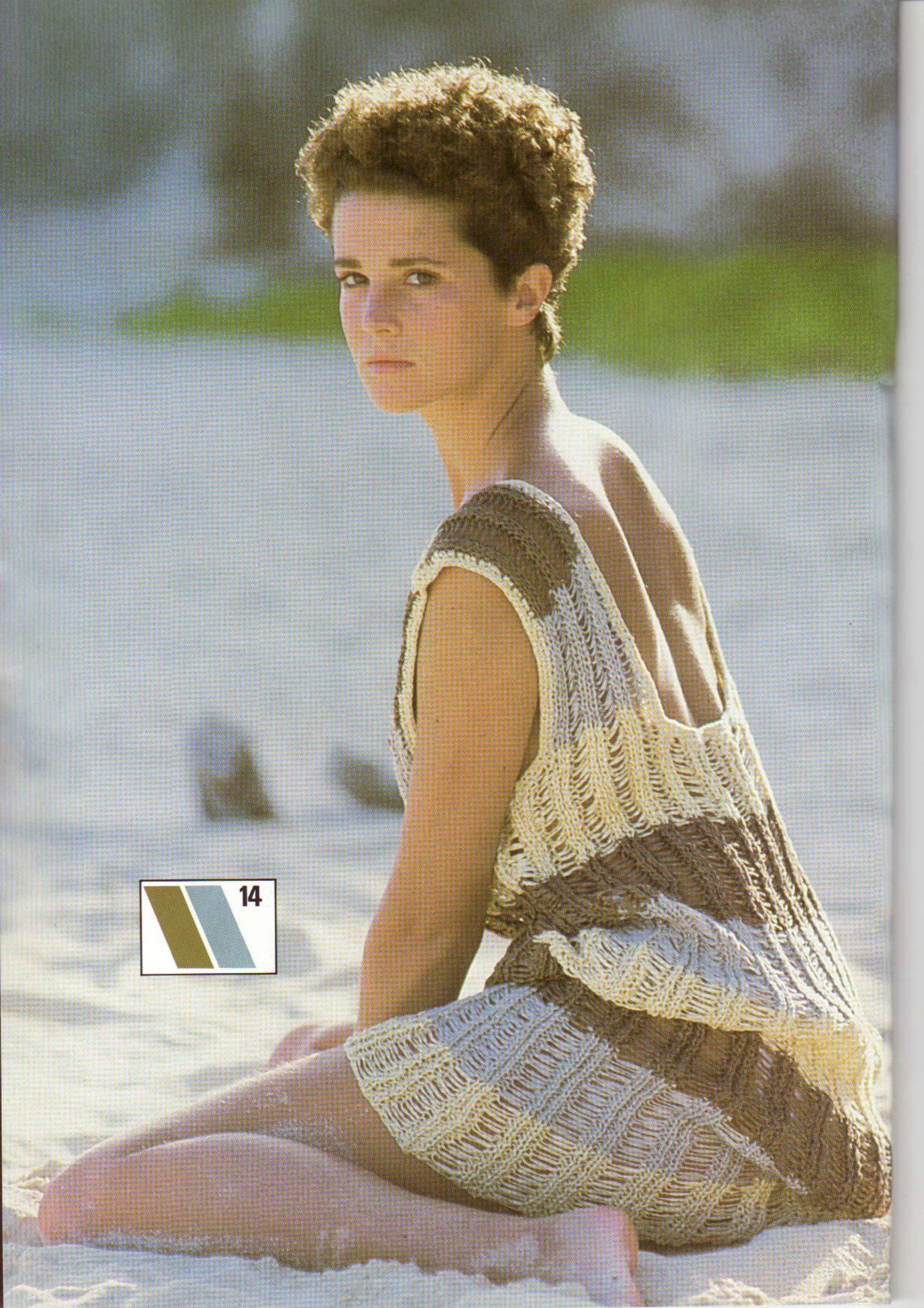

14

Fleurige zomerkleding!

Uw zomercollectie wordt dit jaar vast mooier dan ooit, want kijkt u eens naar de nieuwe modekleuren . . . zachtroze, citroen, perzik en lichtblauw in heerlijk zittend katoen, perfect voor iedere gelegenheid.

We hebben voor deze zomer veel gebruik gemaakt van de "open" steek: u laat een aantal naalden op het hoofd- of dubbelbed op de A-st. staan. Klinkt wat eenvoudig? Het effect is opvallend!

Mag ik u voorstellen aan de twee nieuwe leden van onze machinefamilie: de KG-88 draait steken om, zodat effen garens in schitterende weefsels omgetoverd worden. De KG-88 slede kan ribbels breien, automatisch opzetten en geheel zelfstandig werken . . . met andere woorden: een investering waar u bepaald geen spijt van zult hebben. En dan de KH-260: modern, veelzijdig — een nieuwe ponskaart-grofbreimachine, perfect voor moderne effen en fantasiegarens.

Wat voor machine u ook heeft, als u de diagrammen, de breigeleider, uw eigen garens en steekontwerp gebruikt, kunt u honderden variaties op de hier getoonde ontwerpen creëren door de patronen te veranderen of aan te passen. We hopen dat het resultaat naar wens is.

Veel breiplezier!

Susan Nutbeam

Redactrice

© Alle patronen, het drukwerk en foto's in dit boek zijn en blijven onder copyright van BROTHER INTERNATIONAL EUROPE LTD en kunnen niet geheel of gedeeltelijk zonder toestemming gereproduceerd worden.

Gedrukt in Engeland door Staples Printers Limited.

BROTHER INTERNATIONAL (NEDERLAND) BV
Postbus 600, 1180 AP Amstelveen.
Tel.: 02968-5355

BROTHER INTERNATIONAL (BELGIË) NV
Rue J Tieboutstraat 67, 1730 Zellick, Brussel.
Tel.: 0465-1946

BROTHER INDUSTRIES LTD
359 Chome, Horitadori, Mizuhoku, Nagoya, Japan.

Nieuw—De betoverende G-slede (KG-88) van Brother!

In dit nummer van Brother Mode hebben we een aantal kledingstukken opgenomen die gebreid zijn met de onlangs uitgebrachte KG-88 (ook wel de G-slede genoemd).

Zoals u zult zien, zijn de mogelijkheden voor het produceren van interessante structuren en voor nieuwe patroontechnieken enorm vergroot! Waar u tot voor kort alleen maar van kon dromen, ligt nu binnen uw bereik. Een nogal aantrekkelijk vooruitzicht en we denken dat u vast wat over deze nieuwe slede wilt horen!

Hoe werkt de KG-88?

De slede wordt elektrisch aangedreven en verandert automatisch een rechte steek in een averechte steek, bij gebruik van een standaard ponskaartmachine of de elektronische machine. Zo kunnen averechte steekpatronen op een tricotsteek achtergrond worden geproduceerd. De G-slede interpreteert de blanco of ongeponste gebieden op de ponskaart of het programmablad als rechte steken, en de gemarkeerde of geponste gaatjes als averechte steken, en werkt deze automatisch af. Ook kunt u boorden breien door de kaart op een toer te vergrendelen. Voor andere patronen draait de kaart of het blad gewoon door. Bij de KG-88 wordt een pakket met ponskaarten voor boordsteek- en andere patronen meegeleverd. Daar de standaard Brother 24-steekherhaling kaarten worden gebruikt, kunt u uw eigen patronen ontwerpen of aanpassen. Voor elektronische machines wordt het programmablad op de bekende manier ingevuld. De G-slede kan ook automatisch (van rechts naar links) afkanten. U kunt nu uiteraard ribbels breien zonder het werk na elke toer om te draaien.

De G-slede werkt over maximaal 190 naalden, d.w.z. 95 naalden links en 95 rechts van het midden van het naaldenbed en wordt i.p.v. de brei- of kantslede op de machine geplaatst. De slede wordt elektrisch aangedreven, u hoeft hem dus niet met de hand heen en weer te halen. De drie meegeleverde steunen worden achterop het naaldenbed bevestigd (ze moeten verwijderd worden als de gewone brei- of kantslede gebruikt wordt). De slede verbruikt bijzonder weinig stroom (20 watt) en de breisnelheid is instelbaar van 0,6 tot 0,8 seconden per steek.

Hoewel het nu mogelijk is boorden in verschillende combinaties van recht en averecht te breien, is de KG-88 niet bedoeld als totale vervanging van het dubbelbed; met de G-slede kan maar één kleur per toer verwerkt worden, en er kunnen bijvoorbeeld geen noorse, tuck- of kantpatronen mee gebreid worden. De slede is ontworpen voor het breien van patronen met rechte en averechte steken.

Bij de KG-88 wordt een speciale draadgeleider (met garen-sensor) geleverd, die i.p.v. de gebruikelijke draadgeleider wordt aangebracht. De sensor voelt aan wanneer de draad opraakt: bijzonder handig als u even bent weggelopen wanneer de breislede aan het werk is, want ... de KG-88 kan op z'n eentje een door u ingesteld aantal toeren breien (max. 999)! Als het garen opraakt, zet de sensor de slede stop, zodat het breiwerk niet van de machine valt. De sensor kan indien gewenst buiten werking gesteld worden.

En nu de bedieningsknoppen. Linksvoor vindt u de steekgrootteregelaar en het draadtoevoerorgaan. Aan de rechter bovenkant zitten drie keuzeschakelaars: de bovenste kan op 'G' gezet worden voor ribbel- en boordsteekpatronen, of op 'C' voor automatisch afkanten. Met de middelste schakelaar kunt u aangeven of u de toeren één voor één wilt breien, of dat u automatische terugloop wenst (in welk geval de slede zelf van breirichting verandert!). Met de onderste schakelaar kunt u de breirichting — naar links of rechts — voor de volgende toer instellen. Deze schakelaar werkt in combinatie met de toerenteller en beweegt vanzelf als automatische terugloop is ingesteld op de middelste schakelaar. Onder deze schakelaars bevindt zich de toerenteller die alleen op de G-slede betrekking heeft. Deze wordt ingesteld op het aantal te breien toeren; het door u ingestelde getal wordt per gebreide toer kleiner — dit is dus het tegenovergestelde van de normale werking van een toerenteller bij gebruik van bijv. de gewone brei- of kantslede. Onder de toerenteller zit een groene startknop en een rode stop-

knop. Als u de KG-88 wilt stopzetten, hoeft u alleen maar de rode stopknop in te drukken.

Achter al deze wonderen steekt de G-naald, aan de onderkant van de slede. Gedurende het breien van een patroon- of boordsteek, worden de rechte steken op het naaldenbed gevormd, maar de averechte steken worden door de G-naald gemaakt. De naald kan heel eenvoudig vervangen worden door de meegeleverde reservenaalden.

De KG-88 is eenvoudig in het gebruik en hoewel u in het begin misschien vindt dat hij in vergelijking met de andere breisleden wat langzaam te werk gaat, kan een kledingstuk verrassend snel gebreid worden. En als u de tijd afweegt, die u normaal gesproken nodig zou hebben om de steken met de hand van recht naar averecht over te zetten, dan slaat deze slede natuurlijk alles! En wat dacht u van dit idee: als u twee machines heeft, kunt u zelf aan de ene werken, terwijl de G-slede op de andere aan het werk slaat!

De overige breitechniek komt in vele opzichten overeen met het normale gebruik van een ponskaart- of elektronische machine; u kunt echter geen gebruik maken van de D- of E-stand. De naalden die u normaal gesproken naar de E-stand zou schuiven, moeten nu op de A-stand gezet worden met behulp van bijvoorbeeld het opzetkoord. Dit wordt uitgebreid in het handboek behandeld. Als u een elektronische machine heeft, zult u zien dat wat experimenteren met de patroonvariatie- en keuzeschakelaars in combinatie met de KG-88 de grappigste patronen oplevert! We raden u wel aan uw dealer te raadplegen VOORDAT u een KG-88 aanschaft, daar sommige elektronische modellen enigszins aangepast moeten worden voor een correcte werking van de G-slede.

Behalve de draadgeleider, sensor, adaptor en steunen worden de volgende accessoires meegeleverd: voorgeponste kaarten, G-kammen voor 1, 2 en 3 steken, gewichten voor het meerderen van meer dan 2 steken, reserve G-naalden, een dubbele hulpslede voor het oprapen van gevallen steken, en een aantal verschillende transmissies voor het in werking stellen van de breigeleider en toerenteller op uw bepaalde machine. Er wordt uiteraard een handboek meegeleverd, en alles past in een leuke tas.

Praktisch onweerstaanbaar! Ga deze betoverende slede eens bekijken bij uw Brother dealer!



De nieuwe KH-260

Kunt u zich nog herinneren hoe de KH-230 met open armen onthaald werd, omdat u eindelijk uw mohair en grove garens uit de kast kon halen? "Fantastisch", zei iedereen, "maar wanneer komt er een *ponskaart*-versie uit?"

We hebben groot nieuws voor u: Brother heeft het voor elkaar — en de machine heet de KH-260. Denk eens in wat dat in gaat houden: Een machine die met grove garens overweg kan, PLUS een geheel automatische ponskaart patroonherhaling van maar liefst 24 steken!

U verwacht van Brother uiteraard niets minder dan een goede, stevige machine, compleet met alle benodigde accessoires. Alles past keurig in de draagkoffer. Het ontwerp komt in grote trekken overeen met de standaard ponskaartmachines, maar de KH-260 is uitgerust met 114 naalden die op zwaar werk berekend zijn; u kunt nu nog grotere kledingstukken breien met een verscheidenheid aan garens. De KL-116 breigeleider kan toegevoegd worden en er worden stekenmaatschalen bijgeleverd.

De KH-260 slede zal u niet onbekend voorkomen: hierop zit de gewoonlijke regelknop voor de steekgrootte (0-10), en knoppen voor PART en TUCK. De middelste knop (MC/L) is een tweezijdig wondertje: de bovenste helft wordt ingedrukt voor het breien van noors met 2 kleuren; bij het breien van "draad"-kant worden beiden helften ingedrukt. Op de veranderknop staat "N" voor tricotsteek, "KC" voor het breien van ponskaartpatronen en "SM" voor enkele motieven. "CR" maakt de slede vrij.

Op het onderste gedeelte van de slede zitten de twee toevoerogen voor draad A en B, en voor Jacquardpatronen. Voor normaal breien zijn er 4 rubberwielletjes plus 2 extra die voor Tuckpatronen naar voren geplaatst worden.

Twee extra borsteltjes worden of in de zijgeleuven geschroefd voor extra druk gedurende het breien van Tuckpatronen, of in de voorste gleuven voor weefpatronen. Als de veranderknop op KC staat, worden beide B-st. kantnaalden naar de D-st. geselecteerd, ongeacht het patroon op de ponskaart, om te voorkomen dat er steken vallen. Deze automatische kantnaaldselectie kan indien gewenst uitgeschakeld worden, bijvoorbeeld voor "open" patronen waar naalden op de A-st. gelaten worden.

Langs de achterkant van de machine is een ingebouwde doos met deksel plus gleuven waarin de accessoires, die u gedurende het breien nodig heeft, gezet kunnen worden. De bijgeleverde draadgeleider kan twee kleuren opnemen. De spanningschijven kunnen ingesteld worden op het door u gebruikte soort garen.

En nu het allerbelangrijkste... de ponskaart! De kaart werkt op een 24-steekherhaling en er worden 15 voorgeponste kaarten

meegeleverd. Behalve tricotsteek kunt u ook Tuck-patronen en 2-kleuren Tuck breien, slipsteek en 2-kleuren slipsteek, weven, noors, dubbele lengte noors, Jacquard, Tucksteekjacquard, en "draad"-kant.

Wat bedoelen we precies met de term "draad"-kant? De KH-260 heeft geen kantslede, maar u kunt wel een heel aantrekkelijk soort kant breien door in combinatie met het hoofdgaren een heel dunne draad van dezelfde kleur te gebruiken. De garens worden samengebreid, behalve bij de "gaatjes", waarvoor alleen de dunne draad wordt verwerkt, zodat er een kantachtig effect ontstaat. Het resultaat toont bijzonder leuk, en het is een effectieve manier om met dikkere garens ontwerpen te produceren die veel van kant weg hebben.

Behalve bovenstaande patrooncombinaties kunt u ook individuele motiefjes breien met weef-, noorse of "draad"-kantpatronen, met gebruik van de 2 meegeleverde motiefkammen. Deze vormen samen 24 steken, en u kunt dus een van de voorgeponste kaarten gebruiken of uw eigen kaart maken. De posities van de patroonherhalingen worden op het naaldenbed aangegeven, zodat u weet waar u de motiefkammen moet plaatsen. U kunt de kammen natuurlijk ook ergens anders zetten, maar u moet dit dan van te voren uitdenken en of uw steken zo opzetten dat het motief op dezelfde plaats valt als de markeringsen, of uw kaart herponsen met de nodige aanpassingen.

Er is natuurlijk geen enkele reden waarom u uw lievelingskaart van uw standaardmachine niet zou kunnen gebruiken, maar let wel even op het volgende: voor Tuck en 2-kleuren Tuck mag er slechts 1 naald tegelijk op de B-st. staan (2 naalden naast elkaar kunnen niet goed worden gebreid); voor weven en "draad"-kant geldt dat er resp. maximaal 3 en 2 naalden naast elkaar naar de D-st. geselecteerd kunnen worden.

De KH-260 is voor de beginner een ideale, eenvoudige manier om kennis te maken met automatisch patroonbreien, terwijl degenen die aan standaard ponskaart- of elektronische machines gewend zijn, met deze machine uiteraard geen enkele moeite zullen hebben! Als u graag met grove garens breit en gewacht heeft op een ponskaartmachine, is deze machine een ideale keuze! Evenals de andere Brother machines is de KH-260 gebouwd op een lange levensduur en betrouwbaarheid. We hopen dat u er vele jaren zorgeloos en plezierig op zult breien.

Het artikel heeft u hopelijk enig idee gegeven over deze nieuwe machine. Zoals altijd voegen we er echter aan toe: ga eens even langs bij uw dealer om de machine aan het werk te zien — indrukwekkend, en de eenvoud zelve!

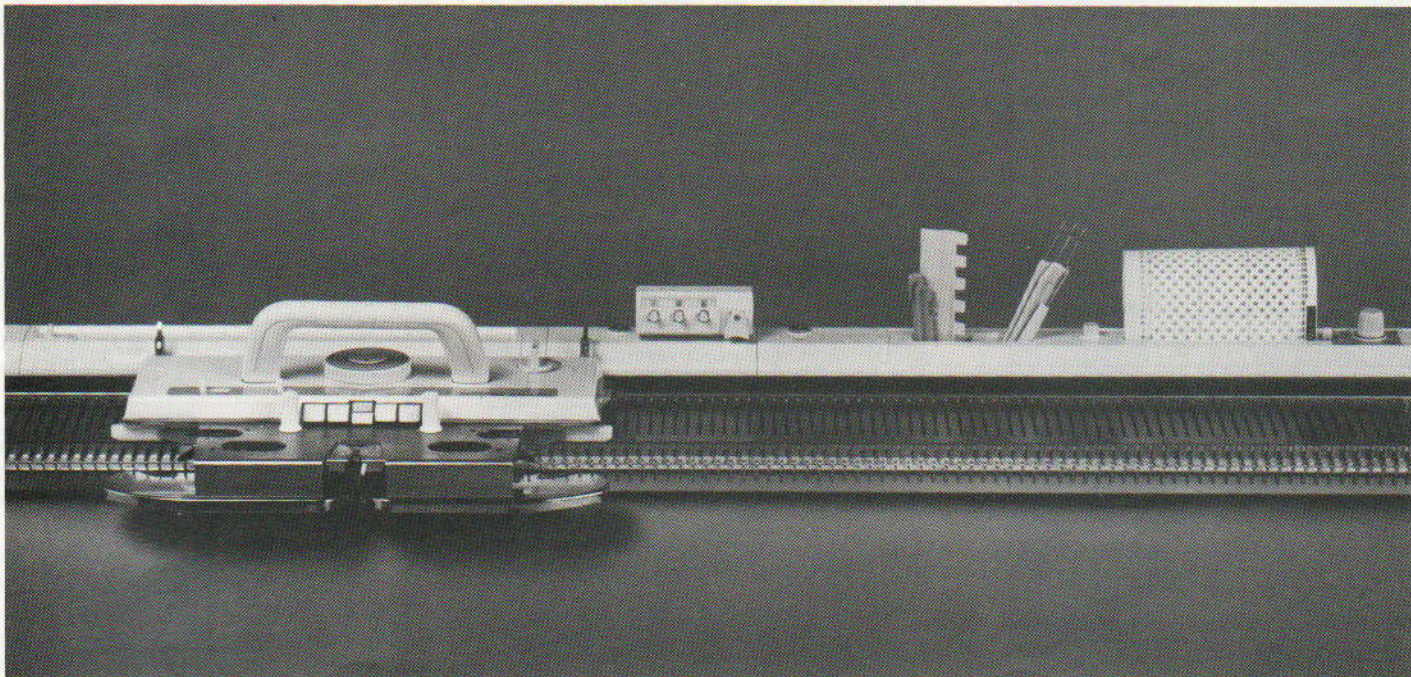

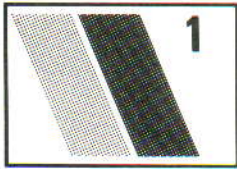

INTARSIA TRUI

MACHINES: A, B of C met DB en intarsiaslede. **BENODIGDHEDEN:** 100% zijde, 1000 m/100 g - H: 200 (210, 220, 230, 240) g gebroken wit; A: 80 g oranje, 70% angora/30% wol, 475 m/100 g - B: 60 g oranje. **MATEN:** Voor bovenwijdte 81 (86, 91, 96, 101) cm. **PROEFLAP:** Tr. st. (met H of A) - 40 st. = 13,8 cm en 60 t. = 15,2 cm (Sg. 6). **BOORDSTEELK:** 1 x 1, Sg. 2/2. **OPMERKINGEN:** Het intarsiapatroon wordt op de linkerkant van het VOOR-/ACHTERPAND gebreid. Zie patr. 7 voor diagram.

ACHTERPAND

Met H, 137 (147, 153, 161, 167) st. opzetten en 30 t. boordst. breien. 000. Op HB overzetten, Sg. 6, het intarsiapatr. breien tot TT 80. Aan weerskanten een merkdraadje aanbrengen. Tot TT 198 breien. Aan weerskanten 29 (34, 37, 41, 44) st. rest-breien (schouders). De middelste 79 st. afkanten.

VOORPAND

Als achterpand tot TT 186.

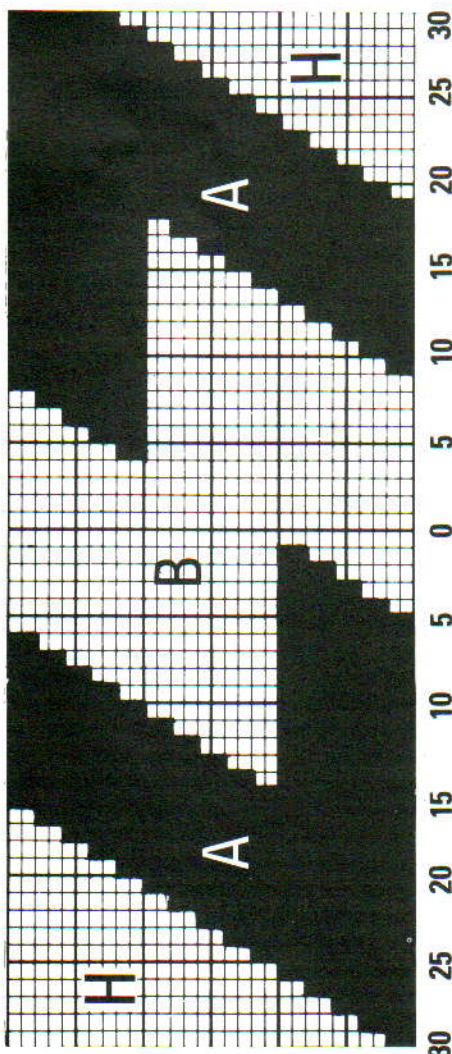

Hals

De middelste 59 nld. naar de E-st. schuiven. De nld. links naar de E-st. schuiven. 2 t. breien. 5 x 2 nld. naar de E-st. schuiven op de volg. en elke 2e t. Rest-breien. De linkerzijde in spiegelbeeld afbreien. De middelste 79 st. afkanten.

MOUWEN

De schouderleden sluiten door de st. van het voor- en achterpand op nld. terug te zetten, met de goede kant naar elkaar toe. Sg. 10, 1 t. breien en afkanten. De delen opspelden en LICHTJES persen. Met de verkeerde kant van het werk naar u toe, 176 st. langs het armgat tussen de merkdraadjes opnemen, 000. Sg. 6, met H 18 t. breien. 35 x 1 st. aan weerskanten van de volg. en elke volg. 4e t. mind. [106 st.] Tot TT 158 breien en rest-breien. GAREN NIET AFBREKEN. 71 nld. naar de B-st. schuiven. RG uithalen en de st. van de onderkant van de mouw op nld. terugzetten, gelijk verdeeld over de t. Sg. 6, 1 t. breien. Op boordst. overzetten en 36 t. breien. Afkanten.

AFWERKING

De mouwen opspelden en LICHTJES persen. Zij- en mouwnaden sluiten. **Halsboord:** Met H, 12 st. aan de linkerkant van het HB MHO, SAR, Sg. 6, 1 t. breien. *SAL. 1 st. aan het beg. van de volg. t. afkanten. 1 st. aan het beg. van de volg. t. opzetten. 2 t. breien*. Van * tot * herh. totdat de boord lang genoeg is. Afkanten. Aan de hals zetten (eerst aan de binnen-, dan aan de buitenkant).

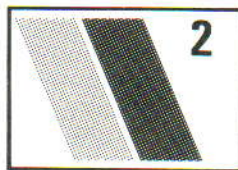

TRUI MET "OPHAAL"-STEELK

MACHINES: A of C met DB. **BENODIGDHEDEN:** 100% katoen, 423 m/100 g - H: 220 (240, 260, 280, 300) g groen; A: 130 (145, 160, 175, 190) g blauw. 100% viscose, 385 m/100 g - B: 30 (40, 50, 60, 70) g beige. **MATEN:** Voor bovenwijdte 81 (86, 91, 96, 101) cm. **PROEFLAP:** Noors/ophaalpatr. - 40 st. = 15,3 cm en 60 t. = 9 cm (Sg. 7); Noors - 40 st. = 15,3 cm en 60 t. = 13,3 cm (Sg. 7). **BOORDSTEELK:** 1 x 1, Sg. 2/2. **OPMERKINGEN:** Noors/ophaalpatr.: Kaart inbrengen en op toer 1 vergrendelen. **Met B, Sg. 7, 19 t. breien. Veranderknop op KC zetten. *Met een 1 x 3 hulpsnaald, 3 st. opnemen van de 1e t. die met B gebreid is en op de 3 middelste nld. zetten*. Van * tot * herh. maar nu met de 3 nld. aan weerskanten van het werk. Van * tot * nog 2 maal herh. halverwege de nu opgenomen st. (d.w.z. dat er uiteindelijk 5 maal 3 st. opgenomen zijn). 1 t. breien. Kaart vrijmaken en met A in TVO-A en H in TVO-B, 19 t. breien. De veranderknop van KC naar N-L zetten (de MC-knop ingedrukt houden), 1 t. breien. Groepen van 3 st. van de 1e t. noors opnemen, halverwege tussen de st. van de eerste opgehaalde t. MC-knop vrijmaken**. Van ** tot ** steeds herh.

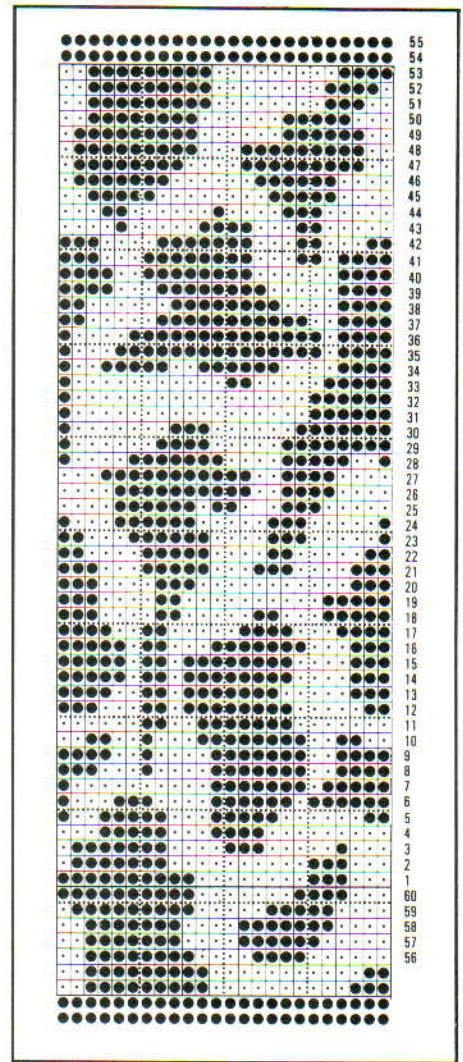

ACHTER-/VOORPAND

Kaart inbrengen en op toer 1 vergrendelen. Met H, 117 (123, 131, 137, 143) st. voor een 1 x 1 boord opzetten en 30 t. breien. Op HB overzetten, 000. Het ophaalpatr. breien (zie OPMERKINGEN) tot TT 220. Aan weerskanten van het werk een merkdraadje aanbrengen. 000. Doorg. met het patr. tot TT 180. 23 (26, 30, 33, 36) st. aan weerskanten rest-breien (schouders). 000. Met H, Sg. 7 tot TT 12 breien op de overbl. 71 st. Afkanten.

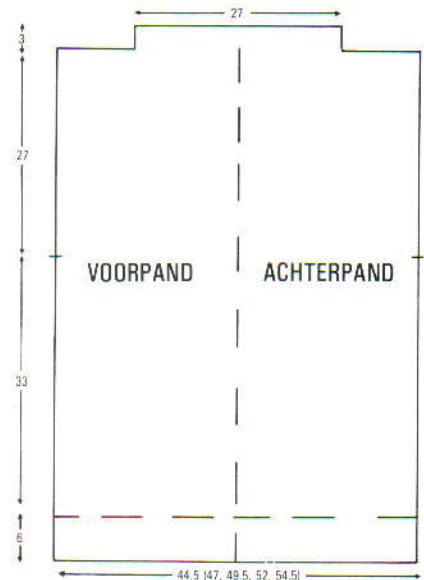

MOUWEN

Kaart op toer 1 vergrendelen. De schouder- naden sluiten door de st. van het voor- en achterpand op nld. terug te zetten, met de goede kant naar elkaar toe. Sg. 10, 1 t. breien en afkanten. Met de verkeerde kant van het werk naar u toe, 143 st. langs het armsgat tussen de merkdraadjes opnemen. Met H, Sg. 7, 1 t. breien, 000. Met A in TVO-A en H in TVO-B, de kaart vrijmaken en noors breien tot TT 20. 31 x 1 st. aan weerskanten van de volg. en elke volg. 5e t. mind. Tot TT 180 breien. Op boordst. overzetten. Met H, 60 t. breien en afkanten.

AFWERKING

Mouwen opspelden en persen. Zij-, mouw- en halsboordnaden sluiten.

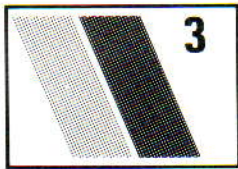

TRUI MET GEKNOOPTE BANEN

MACHINES: A of C met DB. **BENODIGDHEDEN:** 100% zijde, 500 m/100 g - H: 420 (440, 460, 480, 500) g bruingrijs; IBK: 110 (120, 130, 140, 150) g donkerroze. **MATEN:** Voor bovenwijdte 81 (86, 91, 96, 101) cm. **PROEFLAP:** Noors en tr. st. - 40 st. = 14,3 cm en 60 t. = 14,6 cm (noors: Sg. 7; tr. st.: Sg. 6½). **BOORDSTEELK:** 1 x 1, Sg. 2/2. **OPMERKINGEN:** Het mouwdiagram en de kaart van patr. 2 gebruiken.

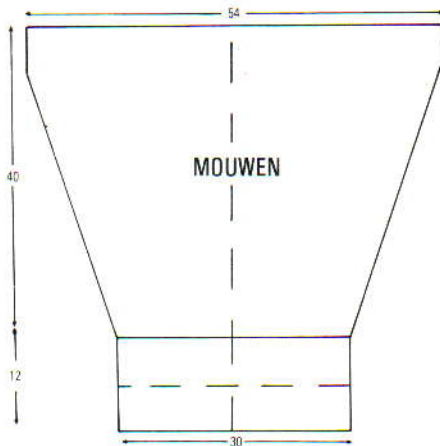

ACHTER-/VOORPAND 4 noorse banen

Kaart inbrengen en op toer 1 vergrendelen. Met RG 25 (26, 28, 29, 31) st. opzetten en een paar t. breien. 000. Met H in TVO-A en IBK in TVO-B, Sg. 7, de kaart vrijmaken en tot TT 318 noors breien. Rest-breien.

3 tr. st. banen

Met RG 26 (28, 29, 30, 31) st. opzetten en een paar t. breien. 000. Sg. 6½, tot TT 294 breien en rest-breien.

Alle banen opspelden en lichtjes persen. Een kruisje op het diagram geeft aan waar de knopen moeten worden gemaakt. De banen zoals geïllustreerd aan elkaar zetten. Een merkdraadje op 27 cm van de schouder aanbrengen (voor onderarm).

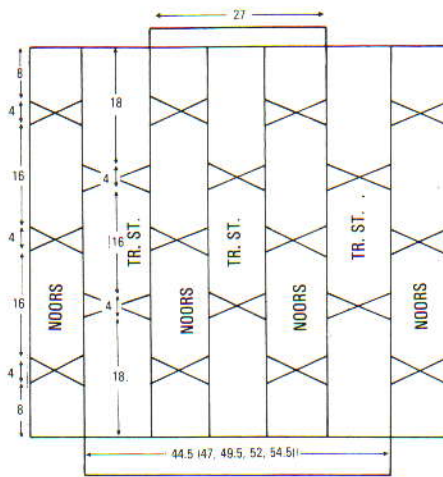

KNOPEN - 40 TOEREN

Tailleboord: 127 (133, 141, 147, 155) nld. naar de B-st. schuiven. RG aan de onderkant van het VOOR-/ACHTERPAND uithalen en st. op nld. zetten (gelijk verdeeld over de t.). Met H, Sg. 7, 1 t. breien. Op boordst. overzetten en 30 t. breien. Afkanten.

MOUWEN

De schouder- naden sluiten door de st. van het voor- en achterpand op nld. terug te zetten, met de goede kant naar elkaar toe (zie diagram). Sg. 10, 1 t. breien en afkanten. Met de verkeerde kant van het werk naar u toe, 153 st. tussen de merkdraadjes opnemen, 000. Met H, Sg. 6½, tot TT 24 breien. 35 x 1 st. aan weerskanten van de volg. en elke volg. 4e t. mind. Tot TT 164 breien. Op boordst. overzetten, 64 t. breien en afkanten.

AFWERKING

Halsboord: Met de verkeerde kant van het werk naar u toe, RG uithalen en de middelste st. op nld. terugzetten (zie diagram). Sg. 6½, met H, 12 t. breien en afkanten. Mouwen opspelden en aan de averechte kant persen. Zij- en mouwnaden sluiten.

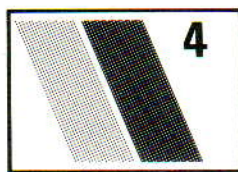

KABELVEST

MACHINES: D met DB. **BENODIGDHEDEN:** 45% acryl/40% brinylon/15% wol, 134 m/100 g - H: 550 (600, 650, 700, 750) g felrood; schouder- vullingen; 6 knopen. **MATEN:** Voor bovenwijdte 81 (86, 91, 96, 101) cm. **PROEFLAP:** Kabelpatr. - 20 st. = 12,8 cm en 30 t. = 13,6 cm (Sg. 9/8). **BOORDSTEELK:** 1 x 1, Sg. 4/4. **OPMERKINGEN:** Let er op dat bij het breien van het patr. de kantnaald op het HB staat. Bij het vormen van de armsgaten enz. worden alleen de nld. op het HB geteld. De 'extra' DB-st. moeten waar nodig afgekant worden.

ACHTERPAND

Met H, 69 (73, 77, 81, 85) st. opzetten voor

1 x 1 boordst. en 6 t. breien. **Op HB over- zetten. De PH-knop van het DB op H zet- ten. De nld. selecteren zoals op de tekening (waar nodig kunnen st. 'bijgemaakt' worden door de averechte kant van één van de twee st. ernaast op de vorige t. op te nemen). 1 st. aan weerskanten meerd., 000. Sg. 9/8**. Van hieraf aan het patr. breien. Tot TT 44 breien. 000.

Armsgat

2 st. aan het beg. van de volg. 4 t. afkanten. 5 (6, 7, 8, 9) x 1 st. aan weerskanten van de volg. en elke 2e t. mind. Er blijven 53 (55, 57, 59, 61) st. over op het HB. Tot TT 40 (42, 44, 46, 48) breien. Aan weerskanten 14 (15, 15, 16, 17) st. voor de schouder- rest- breien. De overbl. steken rest-breien (ach- terhals).

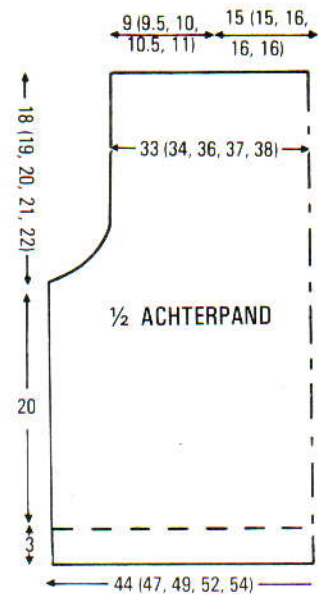

LINKER VOORPAND

Met H, 35 (37, 39, 41, 43) st. voor 1 x 1 boordst. opzetten en 6 t. breien. Van ** tot ** herh. en van hieraf aan het patr. breien. Tot TT 44 breien. 000.

Armsgat

1 t. breien, 2 st. aan het beg. van de volg. t. afkanten, van * tot * herh. 5 (6, 7, 8, 9) x 1 st. aan de linkerkant mind. Er blijven 28 (29, 30, 31, 32) st. over op het HB. Tot TT 24 (26, 28, 30, 32) breien.

Hals

1 x 5 st., 1 x 3 st. en 1 x 2 st. aan het beg. van de volg. en elke 2e t. afkanten. 4 (4, 5, 5, 5) x 1 st. mind. Tot TT 44 (46, 48, 50, 52) breien en rest-breien.

RECHTER VOORPAND

Als linker voorpand, in spiegelbeeld.

MOUWEN

(Zie naaldenstand). Met H, 39 (39, 41, 41, 43) st. voor 1 x 1 boordst. opzetten en 12 t. breien. Van ** tot ** als ACHTERPAND herh. 8 t. breien. 8 x 1 st. aan weerskanten van de volg. en elke volg. 8e t. meerd. [55 (55, 57, 57, 59) st. op het HB.]

Mouwkop

2 st. aan het beg. van de volg. 4 t. afkanten. 1

ACHTER-/VOORPANDEN



MOUWEN

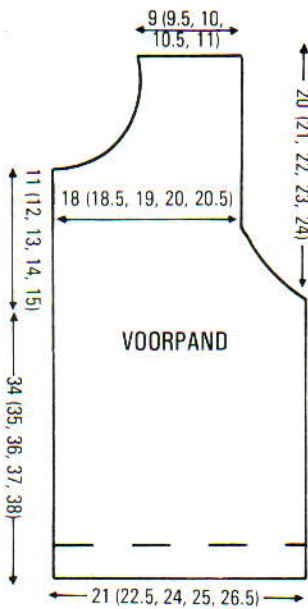

GEVLOCHTEN KABEL (ACHTERPAND)

8 t. breien. St. 'A' en 'B' op hulpnld. nemen. St. 'C' en 'D' op lege naalden hangen. St. 'A' en 'B' op lege naalden hangen. St. 'E' en 'F' op hulpnld. nemen. St. 'G' en 'H' op lege naalden hangen. St. 'E' en 'F' op lege naalden hangen. 8 t. breien. St. 'E' en 'F' op hulpnld. nemen. St. 'C' en 'D' op lege naalden hangen. St. 'E' en 'F' op lege naalden hangen. Van * tot * herh.

GEVLOCHTEN KABEL (VOORPAND)

(Middenvoor over naalden 'E', 'F', 'G' en 'H'. Naald 'D' is op het DB en naald 'C' blijft steeds op het HB en worden niet voor het vormen van deze kabel gebruikt.) 8 t. breien. *St. 'G' en 'H' op hulpnld. nemen. St. 'E' en 'F' op lege naalden hangen. St. 'G' en 'H' op lege naalden hangen. 16 t. breien*. Van * tot * herh.

KANT

8 t. breien. St. 'I' en 'K' op st. 'J' hangen (lege naalden op B-st. laten staan). Van * tot * herh.

ZIG-ZAG

2 t. breien, st. 'L' en 'M' op hulpnld. nemen en één nld. verder naar de buitenrand van het werk hangen. Van * tot * nog 3 maal herh. Op dezelfde manier de st. 4 maal één plaats terugzetten.

KREEFTESCHAAR

4 t. breien. St. 'O' en 'P' op hulpnld. nemen. St. 'N' op naald 'P' hangen, st. 'O' en 'P' op lege naalden hangen. St. 'Q' en 'R' op hulpnld. nemen. St. 'S' op naald 'Q' hangen, st. 'Q' en 'R' op de lege naalden hangen. Van * tot * herh.

KABEL

4 t. breien. Een kabel vormen (2 over 2). Van * tot * herh.

t. breien. 4 x 1 st. aan weerskanten van de volg. en elke volg. 3e t. mind. 1 t. breien. 8 x 1 st. aan weerskanten van de volg. en elke 2e t. mind. 1 t. breien. 2 st. aan het beg. van de volg. 8 t. afkanten. De overbl. 7 (7, 9, 9, 11) st. afkanten.

AFWERKING

De schouderaden sluiten door de st. van het voor- en achterpand op nld. terug te zetten, met de goede kant naar elkaar toe. Sg. 10, 1 t. breien en afkanten. Zij- en mouwnaden sluiten. Mouwen inzetten. **HALSBOORD:** Met de verkeerde kant van het werk naar u toe, ca. 69 (69, 71, 71, 71) st. langs de hals opnemen. Sg. 9, 1 t. breien. Op 1 x 1 boordst. overzetten, 6 t. breien en afkanten. **KNOOPGATENBIES:** Met de verkeerde kant van het werk naar u toe, ca. 55 (57, 59, 61, 63) st. langs de vooropening opnemen. Sg. 9, 1 t. breien. Op boordst. overzetten en 2 t. breien. 6 maal een knoopsgat van 1 st. gelijk verdeeld over de t. maken. 4 t. breien en afkanten. **KNOPENBIES:** Als knoopsgatenbies, zonder de knoopsgaten. Knopen aanzetten en schoudevullingen innaaien.

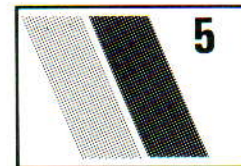
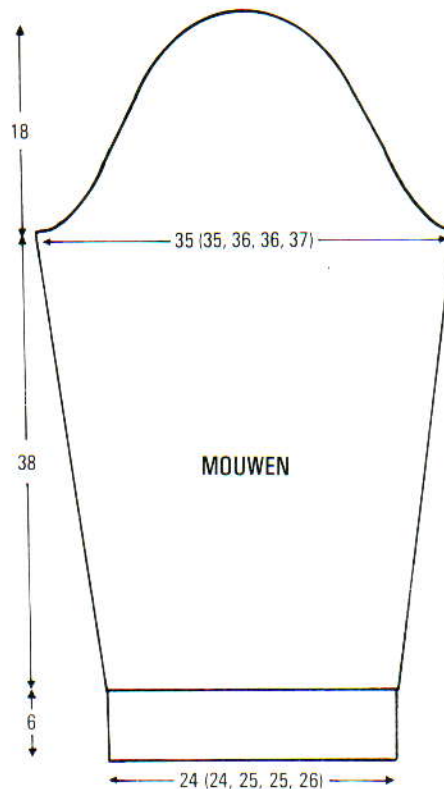

NOORSE DAMESTRUI MET COL

MACHINES: A of C met DB. **BENODIGDHEDEN:** 85% acryl/15% mohair, 380 m/100 g - H: 300 (350, 400, 450, 500) g wit; IBK: 200 (250, 300, 350, 400) g zwart. **MATEN:** Voor bovenwijdte 81 (86, 91, 96, 101) cm. **PROEFLAP:** Noors (kaart A) - 40 st. = 13,8 cm en 60 t. = 17 cm (Sg. 9); Noors (kaart B) - 40 st. = 13,8 cm en 60 t. = 18,2 cm (Sg. 9). **BOORDSTEEK:** 1 x 1, Sg. 2/2.

ACHTERPAND

Kaart A inbrengen en op toer 1 vergrendelen. Met H, 141 (149, 155, 163, 169) st. opzetten en 30 t. boordst. breien. Op HB overzetten, 000. Sg. 9, met H in TVO-A en IBK in TVO-B, de kaart vrijmaken en tot TT 126 noors breien. 000. Op kaart B overgaan en 1 t. breien. Aan weerskanten een merkdraadje aanbrengen. Tot TT 72 (76, 80, 82,

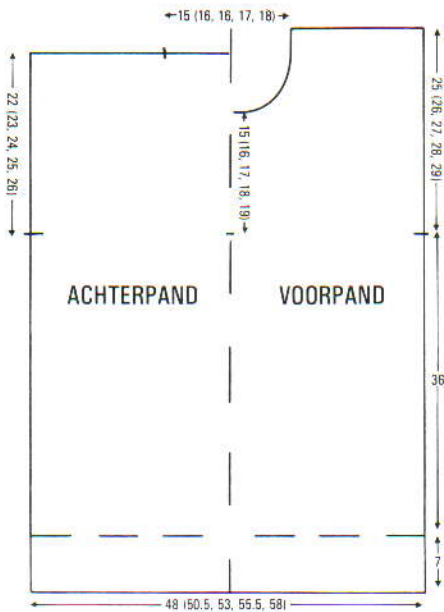

KAART A

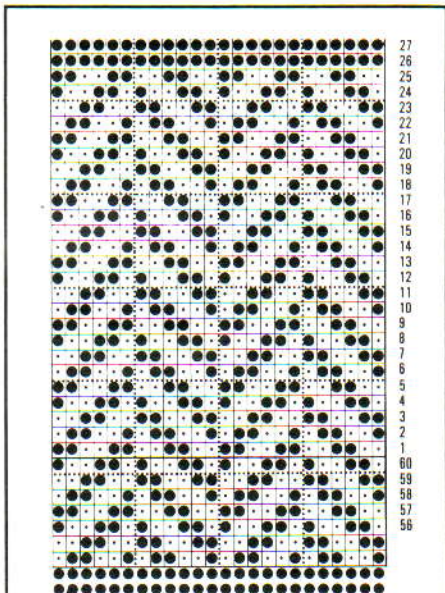

KAART B

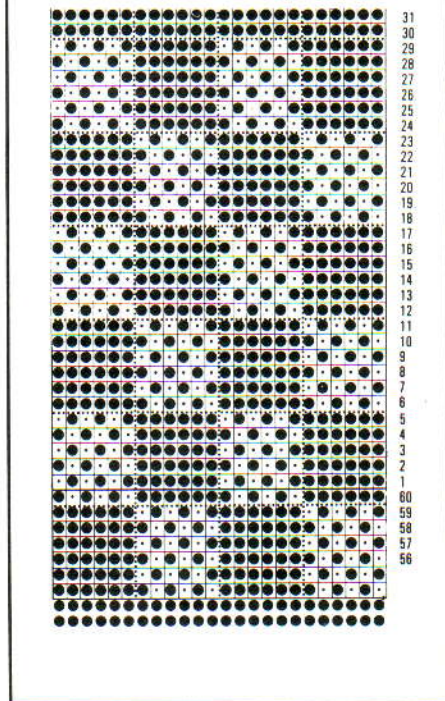

86) breien. De middelste 43 (47, 47, 49, 53) st. rest-breien (achterhals). De overbl. st. rest-breien (schouders).

VOORPAND

Als achterpand tot TT 50 (54, 56, 60, 64) boven de armgatmerktekens.

Hals

De middelste 17 (17, 17, 17, 19) st. rest-breien. St. links rest-breien. 1 t. breien. 1 x 3 st. en 2 (3, 3, 3, 3) x 2 st. aan het beg. van de volg. en elke 2e t. afkanten, vervolgens 6 (6, 6, 7, 8) x 1 st. op elke 2e t. mind. Tot TT 82 (86, 90, 92, 96) breien en rest-breien. St. van de linkerkant op de machine terugzetten en deze zijde in spiegelbeeld afbreien.

COL

Eén schoudernaad sluiten door de st. van het voor- en achterpand op nld. terug te zetten, met de goede kant naar elkaar toe. Sg. 10, 1 t. breien en afkanten. Met H, 135 (141, 141, 143, 149) st. voor boordst. opzetten, 000. Sg. 4/4, tot TT 100 breien. Op HB overzetten. Met de verkeerde kant van het werk naar u toe, st. langs de hals opnemen en op nld. zetten. Sg. 10, 1 t. breien en afkanten.

MOUWEN

Kaart B inbrengen en op toer 1 vergrendelen. Tweede schoudernaad sluiten. Met de verkeerde kant van het werk naar u toe, 138 (144, 150, 156, 162) sts. langs het armgat opnemen tussen de merkdraadjes. Met IBK 1 t. breien, 000. Met H in TVO-A en IBK in TVO-B, kaart vrijmaken en tot TT 18 noors breien. 32 x 1 st aan weerskanten van de volg. en elke 4e t. mind., en TEGELIJKERTIJD, als de TT op 71 staat, op kaart A overgaan. Tot TT 146 breien en rest-breien. HET HOOFDGAREN NIET AFBREKEN. 59 (65, 71, 77, 83) nld. naar de B-st. schuiven. RG uithalen en de st. gelijk over de t. verdelen. 1 t. breien. Op boordst. overzetten en 60 t. breien. Afkanten.

AFWERKING

Zij-, mouw- en colnaden sluiten.

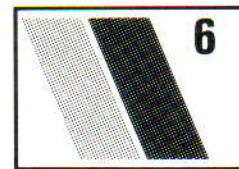
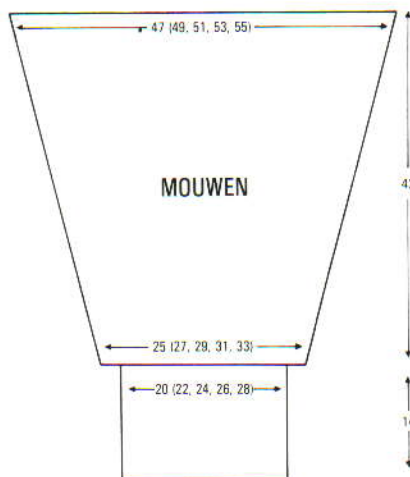

NOORSE TRUI

MACHINES: C met DB. **BENODIGDHEDEN:** 100% katoen, 340 m/100 g - H: 180 (200, 220, 240, 260) g gebroken wit; A en B: 100 (110, 120, 130, 140) g resp. donkergroen en roestbruin; C: 50 (55, 60, 65, 70) g geel. **MATEN:** Voor bovenwijdte 81 (86, 91, 96, 101) cm. **PROEFLAP:** Noors - 40 st. = 13,8 cm en 60 t. = 15,7 cm (Sg. 8); Tr. st. - 40 st. = 13,8 cm en 60 t. = 14,3 cm (Sg. 7). **BOORDSTEELK:** 1 x 1, Sg. 2/2. **OPMERKINGEN:** Noorse kleurvolgorde: *Met A in TVO-A en H in TVO-B, 14 t. breien. Met alleen A 2 t. breien. Met A in TVO-A en C in TVO-B, 12 t. breien. Met B in TVO-A en C in TVO-B, 14 t. breien. Met alleen B 2 t. breien. Met B in TVO-A en H in TVO-B, 12 t. breien*. Van * tot * steeds herh.

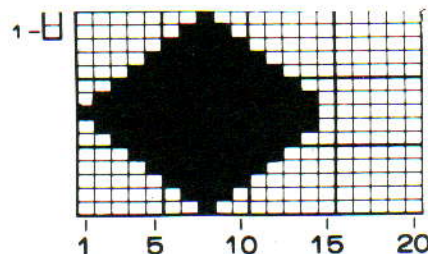

PROGRAMMA

Patroonvariatie-schakelaar no. 4 op de bovenste stand. Patroonkeuze-schakelaar op de onderste stand. Programmeer coördinaten - lengte: 1 - 15, breedte: 1 - 14.

ACHTER-/VOORPAND

Met RG, 137 (147, 153, 161, 167) st. opzetten en een paar t. breien. 000. Op noors overgaan (zie OPMERKINGEN). Sg. 8, noors breien tot TT 76. Aan weerskanten een merkdraadje aanbrengen. Tot TT 174 breien. Op H overgaan, Sg. 10, 1 t. breien. Sg. 7, 10 t. breien. Sg. 10, 1 t. breien. Sg. 7, 9 t. breien. Lusjes van de 1e t. die met Sg. 10 gebreid is opnemen en op nld. zetten. Afkanten.

ACHTER-/VOORPANDEN



MOUWEN

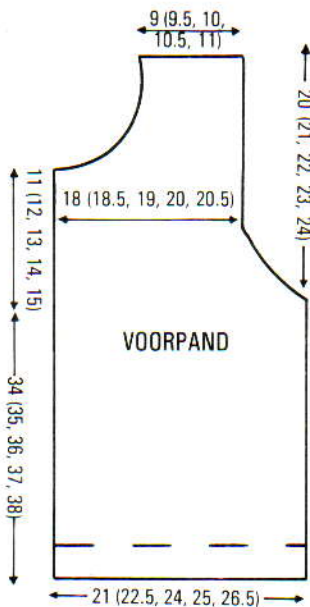

GEVLOCHTEN KABEL (ACHTERPAND)

8 t. breien. St. 'A' en 'B' op hulpnld. nemen. St. 'C' en 'D' op lege naalden hangen. St. 'A' en 'B' op lege naalden hangen. St. 'E' en 'F' op hulpnld. nemen. St. 'G' en 'H' op lege naalden hangen. St. 'E' en 'F' op lege naalden hangen. 8 t. breien. St. 'E' en 'F' op hulpnld. nemen. St. 'C' en 'D' op lege naalden hangen. St. 'E' en 'F' op lege naalden hangen. Van * tot * herh.

GEVLOCHTEN KABEL (VOORPANDEN)

(Middenvoor over naalden 'E', 'F', 'G' en 'H'. Naald 'D' is op het DB en naald 'C' blijft steeds op het HB en worden niet voor het vormen van deze kabel gebruikt.) 8 t. breien. *St. 'G' en 'H' op hulpnld. nemen. St. 'E' en 'F' op lege naalden hangen. St. 'G' en 'H' op lege naalden hangen. 16 t. breien*. Van * tot * herh.

KANT

8 t. breien. St. 'I' en 'K' op st. 'J' hangen (lege naalden op B-st. laten staan). Van * tot * herh.

ZIG-ZAG

2 t. breien, st. 'L' en 'M' op hulpnld. nemen en één nld. verder naar de buitenrand van het werk hangen. Van * tot * nog 3 maal herh. Op dezelfde manier de st. 4 maal één plaats terugzetten.

KREEFTESCHAAR

4 t. breien. St. 'O' en 'P' op hulpnld. nemen. St. 'N' op naald 'P' hangen, st. 'O' en 'P' op lege naalden hangen. St. 'Q' en 'R' op hulpnld. nemen. St. 'S' op naald 'Q' hangen, st. 'O' en 'R' op de lege naalden hangen. Van * tot * herh.

KABEL

4 t. breien. Een kabel vormen (2 over 2). Van * tot * herh.

t. breien. 4 × 1 st. aan weerskanten van de volg. en elke volg. 3e t. mind. 1 t. breien. 8 × 1 st. aan weerskanten van de volg. en elke 2e t. mind. 1 t. breien. 2 st. aan het beg. van de volg. 8 t. afkanten. De overbl. 7 (7, 9, 9, 11) st. afkanten.

AFWERKING

De schouderaden sluiten door de st. van het voor- en achterpand op nld. terug te zetten, met de goede kant naar elkaar toe. Sg. 10, 1 t. breien en afkanten. Zij- en mouwnaden sluiten. Mouwen inzetten. **HALSBOORD:** Met de verkeerde kant van het werk naar u toe, ca. 69 (69, 71, 71, 71) st. langs de hals opnemen. Sg. 9, 1 t. breien. Op 1 × 1 boordst. overzetten, 6 t. breien en afkanten. **KNOOPSGATENBIES:** Met de verkeerde kant van het werk naar u toe, ca. 55 (57, 59, 61, 63) st. langs de vooropening opnemen. Sg. 9, 1 t. breien. Op boordst. overzetten en 2 t. breien. 6 maal een knoopsgat van 1 st. gelijk verdeeld over de t. maken. 4 t. breien en afkanten. **KNOPENBIES:** Als knoopsgatenbies, zonder de knoopsgaten. Knopen aanzetten en schoudevullingen innaaien.

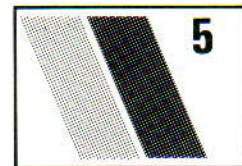
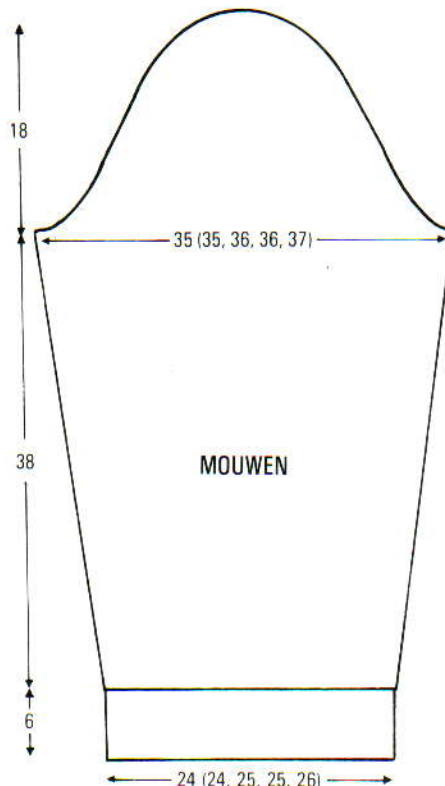

NOORSE DAMESTRUI MET COL

MACHINES: A of C met DB. **BENODIGDHEDEN:** 85% acryl/15% mohair, 380 m/100 g - H: 300 (350, 400, 450, 500) g wit; IBK: 200 (250, 300, 350, 400) g zwart. **MATEN:** Voor bovenwijdte 81 (86, 91, 96, 101) cm. **PROEFLAP:** Noors (kaart A) - 40 st. = 13,8 cm en 60 t. = 17 cm (Sg. 9); Noors (kaart B) - 40 st. = 13,8 cm en 60 t. = 18,2 cm (Sg. 9). **BOORDSTEEK:** 1 × 1, Sg. 2/2.

ACHTERPAND

Kaart A inbrengen en op toer 1 vergrendelen. Met H, 141 (149, 155, 163, 169) st. opzetten en 30 t. boordst. breien. Op HB overzetten, 000. Sg. 9, met H in TVO-A en IBK in TVO-B, de kaart vrijmaken en tot TT 126 noors breien. 000. Op kaart B overgaan en 1 t. breien. Aan weerskanten een merkdraadje aanbrengen. Tot TT 72 (76, 80, 82,

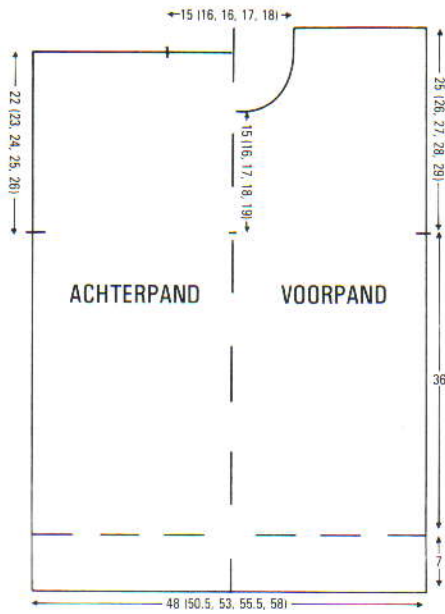

KAART A

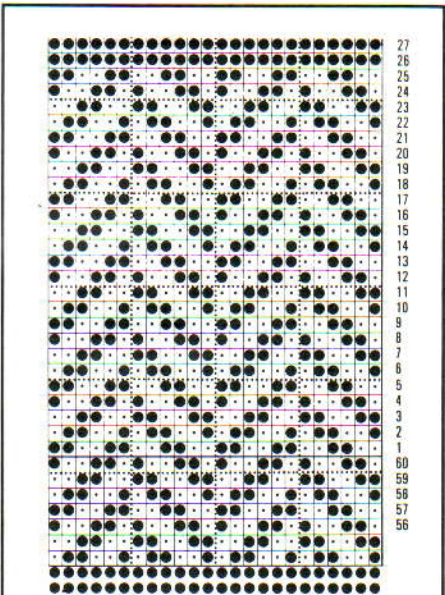

KAART B

86) breien. De middelste 43 (47, 47, 49, 53) st. rest-breien (achterhals). De overbl. st. rest-breien (schouders).

VOORPAND

Als achterpand tot TT 50 (54, 56, 60, 64) boven de armsgatmerktekens.

Hals

De middelste 17 (17, 17, 17, 19) st. rest-breien. St. links rest-breien. 1 t. breien. 1 x 3 st. en 2 (3, 3, 3, 3) x 2 st. aan het beg. van de volg. en elke 2e t. afkanten, vervolgens 6 (6, 6, 7, 8) x 1 st. op elke 2e t. mind. Tot TT 82 (86, 90, 92, 96) breien en rest-breien. St. van de linkerkant op de machine terugzetten en deze zijde in spiegelbeeld afbreien.

COL

Eén schoudernaad sluiten door de st. van het voor- en achterpand op nld. terug te zetten, met de goede kant naar elkaar toe. Sg. 10, 1 t. breien en afkanten. Met H, 135 (141, 141, 143, 149) st. voor boordst. opzetten, 000. Sg. 4/4, tot TT 100 breien. Op HB overzetten. Met de verkeerde kant van het werk naar u toe, st. langs de hals opnemen en op nld. zetten. Sg. 10, 1 t. breien en afkanten.

MOUWEN

Kaart B inbrengen en op toer 1 vergrendelen. Tweede schoudernaad sluiten. Met de verkeerde kant van het werk naar u toe, 138 (144, 150, 156, 162) sts. langs het armsgat opnemen tussen de merkdraadjes. Met IBK 1 t. breien, 000. Met H in TVO-A en IBK in TVO-B, kaart vrijmaken en tot TT 18 noors breien. 32 x 1 st. aan weerskanten van de volg. en elke 4e t. mind., en TEGELIJKERTIJD, als de TT op 71 staat, op kaart A overgaan. Tot TT 146 breien en rest-breien. HET HOOFDGAREN NIET AFBREKEN. 59 (65, 71, 77, 83) nld. naar de B-st. schuiven. RG uithalen en de st. gelijk over de t. verdelen. 1 t. breien. Op boordst. overzetten en 60 t. breien. Afkanten.

AFWERKING

Zij-, mouw- en colnaden sluiten.

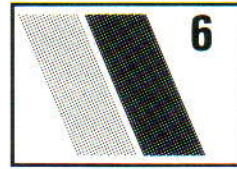
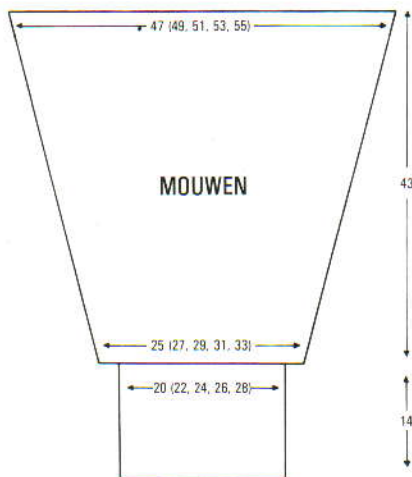

NOORSE TRUI

MACHINES: C met DB. **BENODIGDHEDEN:** 100% katoen, 340 m/100 g - H: 180 (200, 220, 240, 260) g gebroken wit; A en B: 100 (110, 120, 130, 140) g resp. donkergroen en roestbruin; C: 50 (55, 60, 65, 70) g geel. **MATEN:** Voor bovenwijdte 81 (86, 91, 96, 101) cm. **PROEFLAP:** Noors - 40 st. = 13,8 cm en 60 t. = 15,7 cm (Sg. 8); Tr. st. - 40 st. = 13,8 cm en 60 t. = 14,3 cm (Sg. 7). **BOORDSTEEK:** 1 x 1, Sg. 2/2. **OPMERKINGEN:** Noorse kleurvolgorde: *Met A in TVO-A en H in TVO-B, 14 t. breien. Met alleen A 2 t. breien. Met A in TVO-A en C in TVO-B, 12 t. breien. Met B in TVO-A en C in TVO-B, 14 t. breien. Met alleen B 2 t. breien. Met B in TVO-A en H in TVO-B, 12 t. breien*. Van * tot * steeds herh.

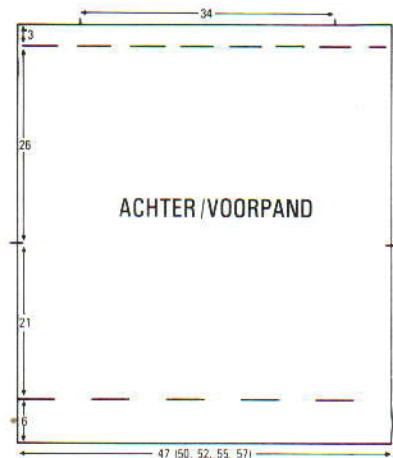
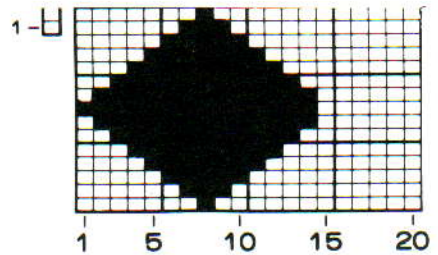

PROGRAMMA

Patroonvariatie-schakelaar no. 4 op de bovenste stand. Patroonkeuze-schakelaar op de onderste stand. Programmeer coördinaten - lengte: 1 - 15, breedte: 1 - 14.

ACHTER-/VOORPAND

Met RG, 137 (147, 153, 161, 167) st. opzetten en een paar t. breien. 000. Op noors overgaan (zie OPMERKINGEN). Sg. 8, noors breien tot TT 76. Aan weerskanten een merkdraadje aanbrengen. Tot TT 174 breien. Op H overgaan, Sg. 10, 1 t. breien. Sg. 7, 10 t. breien. Sg. 10, 1 t. breien. Sg. 7, 9 t. breien. Lusjes van de 1e t. die met Sg. 10 gebreed is opnemen en op nld. zetten. Afkanten.

MOUWEN

ACHTER-/VOORPAND opspelden en persen. De schouderaden met een matrasst. sluiten (34 cm in het midden openlaten). Met de verkeerde kant van het werk naar u toe, 169 st. langs het armgat tussen de merkdraadjes opnemen. 000. Met A, Sg. 7, tot TT 6 breien. 40×1 st. aan weerskanten van de volg. en elke volg. 3e mind., en TEGELIJKERTIJD, als de TT op 12 staat, op B overgaan, op TT 30 op C overgaan en op TT 54 op H overgaan. Tot TT 126 breien. Op boordst. overzetten, 30 t. breien en afkanten.

AFWERKING

Mouwen opspelden en persen. *Tailleboord:* 127 (137, 143, 151, 157) st. naar de B-st. schuiven. RG uithalen en st. op nld. zetten, gelijk verdeeld over de t. Op boordst. overzetten, 30 t. breien en afkanten. Zij- en mouwnaden sluiten.

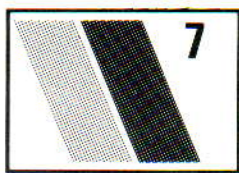
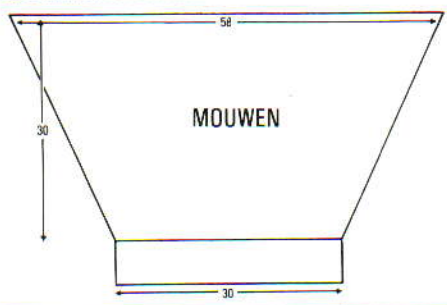

INTARSIA TRUI

MACHINES: A, B of C met Breigeleider en DB. **BENODIGDHEDEN:** 100% wol, 380 m/100 g - H: 360 (380, 400, 420, 440) g oranjegeel; A: 45 (50, 55, 60, 65) g koper; B: restje grijs. 70% angora/30% wol, 475 m/100 g - C: 20 (25, 30, 35, 40) g zwart. **MATEN:** Voor bovenwijdte 81 (86, 91, 96, 101) cm. **PROEFLAP:** Tr. st. - 40 st. = 13,3 cm en 60 t. = 15,7 cm (Sg. 6). **BOORDSTEEK:** 1×1 , Sg. 1/1. **OPMERKINGEN:** Het ontwerp op het Breigeleider-transparant tekenen. De horizontale lijnen vertegenwoordigen 2 t. met B.

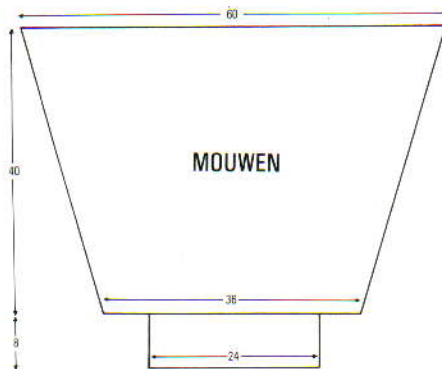
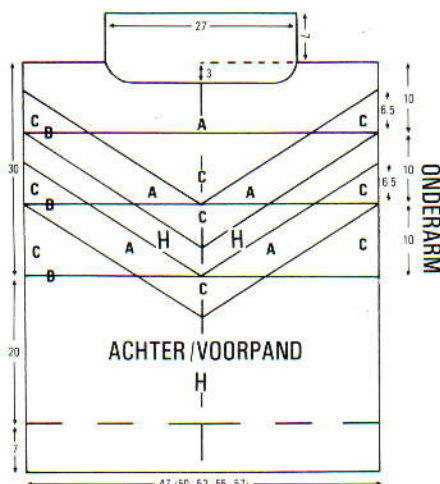

ACHTERPAND

Met H, 143 (151, 157, 167, 173) st. opzetten en 32 t. boordst. breien. Op HB overzetten, 000. Sg. 6, tot TT 76 breien. Aan weerskanten een merkdraadje aanbrengen. Tot TT 190 breien. Aan weerskanten 31 (35, 38, 43, 46) st. rest-breien (schouders), 000. Op A overgaan, Sg. 5, met overbl. 81 st. tot TT 26 breien. Afkanten.

VOORPAND

Als achterpand, plus het intarsia-ontwerp met de breigeleider breien. Tot TT 180 breien.

Hals

De middelste 61 st. naar de E-st. schuiven. De nld. links naar de E-st. schuiven. 2 t. breien. 2×3 nld. op de volg. en elke 2e t. naar de E-st. schuiven, vervolgens 2×2 nld. Rest-breien. Linkerzijde in spiegelbeeld afbreien. De nld. die op de E-st. staan naar de B-st. schuiven. Sg. 5, 26 t. breien en afkanten.

MOUWEN

De schouderaden sluiten door de st. van het voor- en achterpand op nld. terug te zetten, met de goede kant naar elkaar toe. Sg. 10, 1 t. breien en afkanten. Delen opspelden en persen. Met de verkeerde kant van het werk naar u toe, 181 st. langs het armgat opnemen tussen de merkdraadjes. Sg. 6, met H 4 t. breien. 36×1 st. aan weerskanten van de volg. en elke volg. 4e t. mind. [109 st.] Tot TT 152 breien en rest-breien. **HET GAREN NIET AFBREKEN.** 73 nld. naar de B-st. schuiven. RG uithalen en st. op nld. zetten, gelijk verdeeld over de t. Sg. 6, 1 t. breien. Op boordst. overzetten, 36 t. breien en afkanten.

AFWERKING

Mouwen opspelden en persen. Zij-, mouw- en halsboordnaden sluiten. Halsboord naar buiten rollen en met 2 draden A overhands vastzetten zoals geïllustreerd.

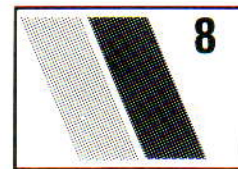

INTARSIA TRUI

MACHINES: A, B of C met Breigeleider en intarsia-slede. **BENODIGDHEDEN:** 45% brinylon/40% courtelle/15% wol, 480 m/100 g - H: 135 (150, 165, 175, 200) g cognac; A: 75 g blauw; B: 25 g geel. **MATEN:** Voor bovenwijdte 81 (86, 91, 96, 101) cm. **PROEFLAP:** Intarsiapatr. - 40 st. = 12,7 cm en 60 t. = 15,8 cm (Sg. 7). **OPMERKINGEN:** Het ACHTER-/VOORPAND op het transparant tekenen. Het intarsia-ontwerp intekenen, en dan de mouw in het midden van het ontwerp tekenen.

ACHTERPAND

Met H, 130 (136, 146, 152, 162) st. MHO. *Sg. 5, 12 t. breien. **Rest-breien, het werk omdraaien en st. op nld. terugzetten**. 1 t. breien. Van ** tot ** herh. 12 t. breien. Van ** tot ** herh. 1 t. breien. Van ** tot ** herh. 000*. Het intarsiapatr. breien tot TT 102. 000.

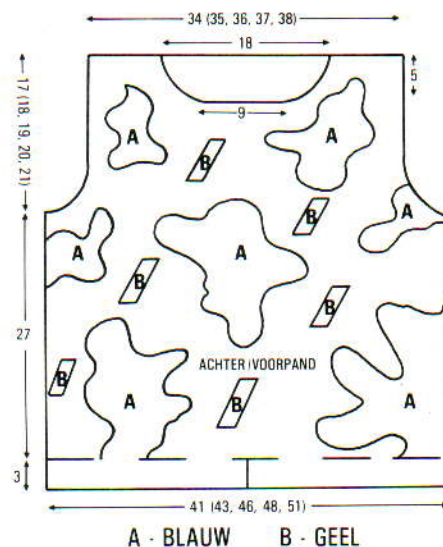

Armsgat

2×4 st., 2×3 st. en $2 (4, 4, 6, 6) \times 2$ st. aan het beg. van de volg. en elke t. afkanten. $2 (2, 5, 5, 8) \times 1$ st. aan weerskanten van elke 2e t. mind. [108 (110, 114, 116, 120) st.] Tot TT 64 (68, 72, 76, 80) breien. De middelste 56 st. rest-breien. De overbl. 26 (27, 29, 30, 32) st. rest-breien (schouders).

VOORPAND

Als achterpand tot TT 44 (48, 52, 56, 60) boven de armgatvorming, SAR.

Hals

De middelste 28 st. afkanten. De nld. links naar de E-st. schuiven. 1 t. breien. 1×4 st., 1×3 st., 2×2 st. aan het beg. van de volg. en elke 2e t. afkanten. 3×1 st. aan de halszijde op de volg. en elke 2e t. mind. Tot TT 64 (68, 72, 76, 80) breien en rest-breien. De linkerzijde in spiegelbeeld afbreien.

MOUWEN

Met H, 90 (92, 96, 98, 102) st. MHO. Van *

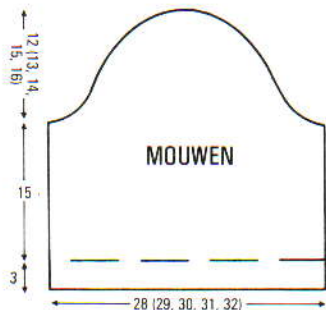

tot * als achterpand herh. 000. Sg. 7, intarsia breien tot TT 58. 000.

Mouwkop

2 x 4 st., 2 x 3 st. en 6 x 2 st. aan het beg. van de volg. en elke t. afkanten. 10 (12, 14, 16, 18) x 1 st. aan weerskanten van elke 2e t. mind., en vervolgens 16 x 2 st. aan het beg. van de volg. en elke t. afkanten. De overbl. 12 (10, 10, 8, 8) st. afkanten.

AFWERKING

Halsboord: Eén schoudernaad sluiten door de st. van het voor- en achterpand op nld. terug te zetten, met de goede kant naar elkaar toe. Sg. 10, 1 t. breien en afkanten. Met de goede kant van het werk naar u toe, 130 st. langs de hals opnemen. 000. Met H, Sg. 6, 1 t. breien, de Sg. op elke t. met $\frac{1}{3}$ verminderen tot TT 8. Van ** tot ** herh. Sg. 5, 1 t. breien. Van ** tot ** herh. 000. Sg. 4, 1 t. breien, de steekgrootte op iedere t met $\frac{1}{3}$ vermeerderen tot TT 9. Rest-breien. Tweede schoudernaad sluiten. Halsboord sluiten, naar buiten slaan en met een stikst. vastzetten door de laatste t. die met H gebreid is. Zij- en mouwnaden sluiten. Mouwen inzetten. Zoom vastzetten.



VEST MET AANGEBREIDE MOUWEN

MACHINES: A, B of C met DB. **BENO-DIGDHEDEN:** 85% courtelle/15% zuivere wol, 500 m / 100 g - H: 290 (300, 320, 330, 340) g wit; **KK:** 80 (90, 100, 110, 120) g gebroken wit; 8 knopen. **MATEN:** Voor bovenwijdte 81 (86, 91, 96, 101) cm. **PROEFLAP:** Slipst. - 40 st = 12,7 cm en 60 t. = 11 cm (Sg. 9). **BOORDSTEEK:** Mouw-, vooropening- en tailleboorden: 2 x 2, Sg. 2/2. Kraag - 'Platte boordst.', Sg. 5/3. **OPMERKINGEN:** Slipst./streeppatr. - 8 t. H, 2 t. **KK.** 'Platte boordst.' - PH-knop op H, alle nld. op het HB op de B-st. en 2 nld. op de A-st. x 2 nld. op de B-st. op het DB. Het vest wordt overdwars gebreid.

ACHTERPAND

Kaart inbrengen en op toer 3 (1, 2, 10, 1) vergrendelen. Met RG, 48 st. opzetten aan de rechterkant van het naaldenbed over naaldennr. 25 t/m 72. Een paar t. breien, SAL. Met KK, Sg. 9, 2 t. breien. 000. Kaart vrijmaken en het slipst./streeppatr. van hier af breien. Tot TT 41 breien, SAL.

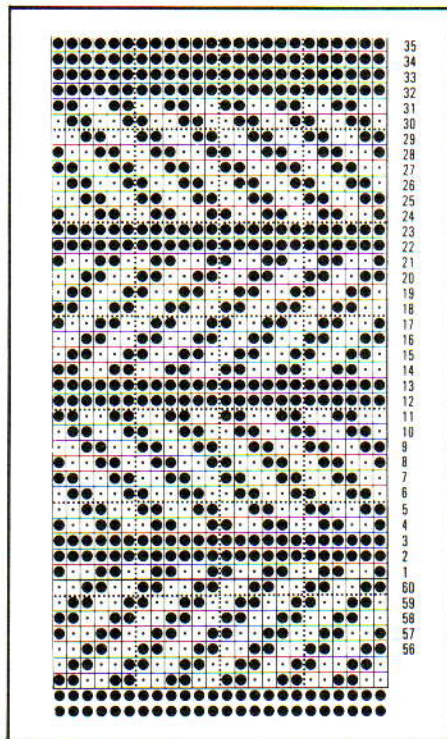

Onderarm

De rechterkant van het werk recht houden, 1 st. aan het beg. van de volg. t. opzetten, 8 t. breien. 4 x 1 st. aan het beg. van de volg. en elke volg. 6e t. opzetten, 4 t. breien. 16 x 1 st. aan het beg. van de volg. en elke volg. 4e t. opzetten. 1 t. breien. 32 x 1 st. aan het beg. van de volg. en elke volg. 2e t. opzetten. 1 t. breien. 14 x 2 st. aan het beg. van de volg. en elke volg. 2e t. opzetten. 1 t. breien. 2 x 3 st. aan het beg. van de volg. en elke volg. 2e t. opzetten. 1 t. breien. 7 (7, 11, 11, 14) st. opzetten. [142 (142, 146, 146, 149) st.] Tot TT 294 (302, 308, 316, 322) breien. SAR*.

Hals

1 st. aan het beg. van de volg. en volg. 2e t. afkanten. 4 t. breien, 1 st. aan het beg. van de volg. en volg. 4e t. afkanten. 6 t. breien, 1 st. aan het beg. van de volg. en volg. 6e t. afkanten. Tot TT 378 (386, 396, 400, 406). SAR. 1 st. aan het beg. van de volg. en volg. 6e t. opzetten. 4 t. breien. 1 st. aan het beg. van de

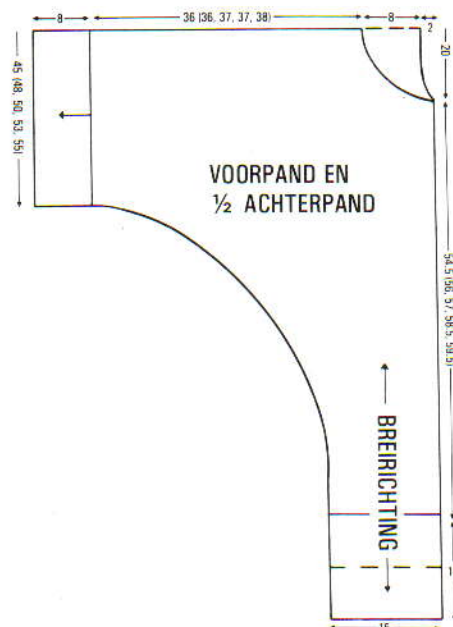

volg. en volg. 4e t. opzetten. 2 t. breien. 1 st. aan het beg. van de volg. en volg. 2e t. opzetten. Tot TT 470 (486, 498, 514, 524) breien.

Onderarm

1 t. breien. SAL. 7 (7, 11, 11, 14) st. aan het beg. van de volg. t. afkanten. 1 t. breien. 2 x 3 st. aan het beg. van de volg. en elke volg. 2e t. afkanten. 1 t. breien. 14 x 2 st. aan het beg. van de volg. en elke volg. 2e t. afkanten. 1 t. breien. 32 x 1 st. aan het beg. van de volg. en elke volg. 32e t. afkanten. 4 t. breien. 16 x 1 st. aan het beg. van de volg. en elke volg. 4e t. afkanten. 4 t. breien. 4 x 1 st. aan het beg. van de volg. en elke volg. 6e t. afkanten. 8 t. breien. 1 st. aan het beg. van de volg. t. afkanten. Tot TT 696 (712, 724, 740, 752) breien en rest-breien.

LINKER VOORPAND

Als ACHTERPAND tot *.

Hals

1 x 5 st., 3 x 3 st., 3 x 2 st. en 8 x 1 st. aan het beg. van de volg. en elke volg. 2e t. afkanten. 4 t. breien. 1 st. aan het beg. van de volg. t. mind. 6 t. breien. 1 st. aan het beg. van de volg. en volg. 6e t. mind. Tot TT 348 (356, 362, 370, 376) breien en rest-breien.

RECHTER VOORPAND

Als linker voorpand, maar het werk links van '0' beginnen en in spiegelbeeld werken, links als rechts opvatten en vice versa; de kaart achterstevoren inzetten.

AFWERKING

Bovenmouwnaden sluiten. **Mouwboorden:** 94 nld. naar de B-st. schuiven. RG aan onderkant van de mouw uithalen en st. op nld. zetten (gelijk verdeeld over de t.). Op boordst. overzetten, met H, 70 t. breien en afkanten. **Achter tailleboord:** 146 (154, 162, 170, 178) nld. naar de B-st. schuiven. Met de verkeerde kant van het werk naar u toe, hetzelfde aantal st. langs de onderkant van het achterpand opnemen en op naalden zetten. Met H, Sg. 10, 1 t. breien. Op boordst. overzetten en 40 t. breien. Afkanten. **Voor tailleboorden:** 74 (78, 82, 86, 90) nld. naar de B-st. schuiven. Met de verkeerde kant van het werk naar u toe, hetzelfde aantal st. langs de onderkant van een voorpand opnemen en op nld. zetten. Met H, Sg. 10, 1 t. breien. Op boordst. overzetten en 40 t. breien. Afkanten. Zij- en mouwnaden sluiten. **Kraag:** Met H, 158 st. voor VB opzetten. Op 'platte boordst.' overzetten en 44 t. breien. Op rondbreien overzetten, lussen van de vorige t. opnemen en op lege nld. zetten. Sg. 7/7, 8 t. breien. Rest-breien. Kraag aan hals zetten met een stikst. door de laatste t. die met H gebreid is, eerst aan de buiten-, dan aan de binnenkant. **Knopenbies:** 170 (170, 174, 174, 178) nld. naar de B-st. schuiven. Hetzelfde aantal st. langs de vooropening en kraag opnemen, en op nld. zetten. Met H, Sg. 10, 1 t. breien. Op boordst. overzetten en 12 t. breien. Afkanten. **Knoopsgatenbies:** Als knopenbies met 8 knoopsgaten van 2 st. op de 6e t. Zij- en mouwnaden sluiten.

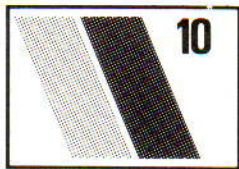

GEWEVEN JURK

MACHINES: A of C. **BENODIGDHEDEN:** Zwart naaigaren - H: 80 g. 52% linnen/48% katoen, 160 m/100 g - A: 150 (175, 200, 225, 250) g rood; B: 225 (250, 275, 300, 325) g zwart; C: 75 (100, 125, 150, 175) g grijs. 100% katoen, 400 m/100 g - D: restje dun zwart garen voor binnenzomen. **MATEN:** Voor bovenwijdte 81 (86, 91, 96, 101) cm. **PROEFLAP:** Weefpatr. - 40 st. = 18,4 cm en 60 t. = 13 cm (Sg. 2). **OPMERKINGEN:** Kaart op dubbele lengte zetten. Streppatr.: *40 t. weven met A, 4 t. met B, 4 t. met C, 40 t. met B, 4 t. met C, 4 t. met A, 4 t. met B*. Van * tot * steeds herh. De vorm die op het diagram met B(1) aangegeven is wordt gebreid door het gebied op elke 3e t. twee st. kleiner te maken. B(2) wordt op elke 3e t. twee st. groter gemaakt. Begin B(2) te breien als de TT op 244 (248, 246, 248, 246) staat.

ACHTERPAND

Kaart inbrengen en op toer 1 vergrendelen. Met D, 104 (108, 116, 120, 126) st. MHO. Sg. 8, 10 t. breien. Op H overgaan. 1 t. breien, 000. Sg. 2, kaart vrijmaken en het patr. breien (zie **OPMERKINGEN**) tot TT 294 (300, 304, 308, 312). Aan weerskanten van het werk een merkdraadje aan brengen. 000. Tot TT 106 (110, 116, 120, 124) breien en afkanten.

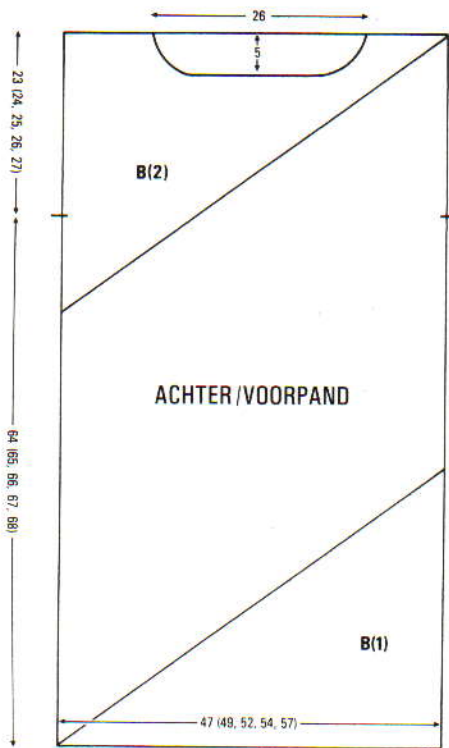
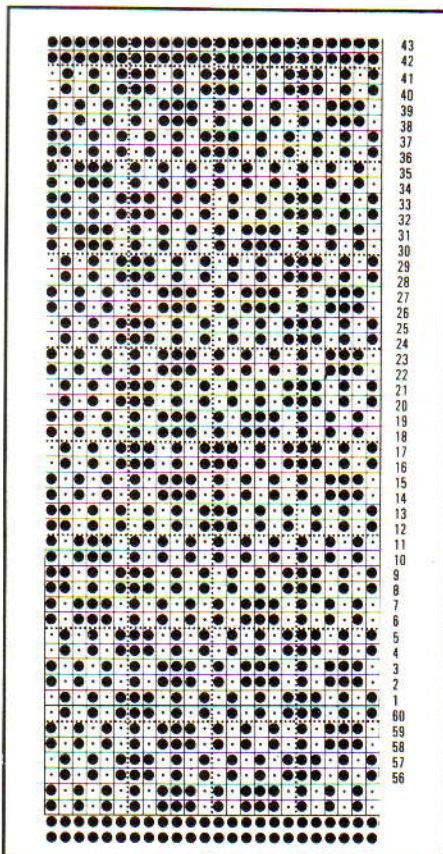

VOORPAND

Als **ACHTERPAND** tot TT 82 (86, 92, 96, 100) boven de merkdraadjes.

Hals

Met D, de middelste 36 st. afkanten. De nld. links naar de E-st schuiven, SAR. 1 t. breien. 10 x 1 st. aan het beg. van de volg. en elke volg. 2e t. mind. [24 (26, 30, 32, 35) st.] Tot TT 106 (110, 116, 120, 124) breien en afkanten. De linkerzijde in spiegelbeeld afbreien.

MOUWEN

Kaart op toer 1 vergrendelen. Schouderaden sluiten, dan opspelden en persen. Met D, 102 (106, 110, 114, 118) st. MHO, Sg. 8, 10 t. breien. Sg. 10, 1 t. breien, 000. Sg. 2. Het streppatr. met A beginnen, kaart vrijmaken en tot TT 184 breien. Met H, 1 t. breien. Met de verkeerde kant van het werk naar u toe, st. van het VOOR-/ACHTERPAND tussen de merkdraadjes opnemen en op nld. zetten. Met D, Sg. 10, 1 t. breien en afkanten.

AFWERKING

Mouwen opspelden en persen. Zij- en mouwnaden sluiten. Zomen omslaan en vastzetten. 2 t. langs de hals haken. Nogmaals oppersen.

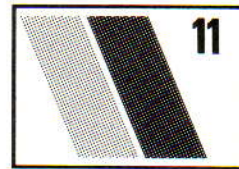
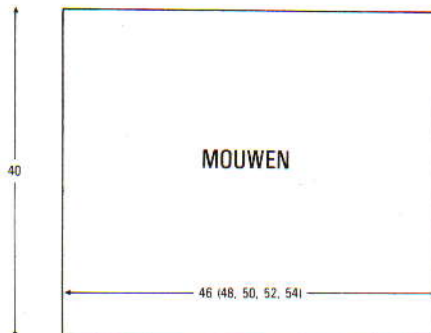

TWEEDELIG PAKJE

MACHINES: A, B of C met DB. **BENODIGDHEDEN:** 45% Brinylon/40% courtelte/15% wol, 480 m/100 g. **Trui:** H: 275 (300, 325, 350, 375) g blauw; **KK:** 125 (150, 175, 200, 225) g gebroken wit. **Rok:** H: 600 g blauw. Elastiek voor de tailleboord. **MATEN:** Voor bovenwijdte 81 (86, 91, 96, 101) cm. Rok - één maat (tot 101 cm bovenwijdte) - meer banen toevoegen als u de rok groter of voller wilt hebben. **PROEFLAP:** 'Platte boordst.' (mouwen) - 40 st. = 13,5 cm en 60 t. = 15,8 cm (Sg. 6/4); Verzetpatr. (middenbaan) - 40 st. = 12,9 cm en 60 t. = 16 cm (Sg. 6/4); Kabelpatr. (zijbanen) - 40 st. = 13,7 cm en 60 t. = 15,2 cm (Sg. 6/5). **BOORDSTEEK:** Mouw- en tailleboorden: 2 x 2, Sg. 2/2. **OPMERKINGEN:** 'Platte boordst.': PH-knop op H, alle nld. op het HB op de B-st., 2 nld. op de A-st. x 2 nld. op de B-st. op het DB. Verzetpatr.: PH-knop op H, alle nld. op het HB op de B-st., 6 nld. op de A-st. x 2 nld. op de B-st. op het DB. De verzetaanjwijzer op 5 zetten. *Op iedere t. het verzet 1 positie verder naar links zetten totdat het op 0 staat, dan 1 positie verder naar rechts zetten totdat het op 10 staat*. Van * tot * steeds herh. Kabelpatr.: PH-knop op H, alle nld. op het HB op de B-st., 4 x 4 op het DB, 12 t. breien, een kabel van 2 x 2 maken op het DB.

TRUI

ACHTERPAND

Met H, 138 (146, 154, 162, 170) st. opzetten en 32 t. boordst. breien. Op HB overzetten. Sg. 6, 1 t. breien. H afbreken en 46 (48, 50, 53, 55) st. aan weerskanten rest-breien. Aan weerskanten van de overbl. middelste 46 (50, 54, 56, 60) st. 1 st. meer. 000*.

MIDDENBAAN

Sg. 6/4, met H het verzetpatr. breien tot TT 206 (210, 214, 218, 222) en rest-breien.

RECHTERBAAN

In het midden van het naaldenbed 46 (48, 50, 53, 55) nld. naar de B-st. schuiven. RG van de RECHTERBAAN uithalen en st. op nld. zetten, 1 st. meer. aan de linker kant (binnenrand). SAR. 000. Sg. 6/5, met KK het kabelpatr. tot TT 138 breien. SAR. 000.

Armsgat

7 st. aan het beg. van de volg. t. afkanten, 1 t. breien. 11 (13, 15, 18, 20) x 2 st. aan de rechterkant mind. op de volg. en elke volg. 7e (6e, 5e, 5e, 4e) t. [29 st.] Tot TT 78 (82, 86, 90, 94) breien en afkanten.

LINKERBAAN

Als rechterbaan, in spiegelbeeld.

VOORPAND

Als achterpand tot *. Sg. 6/4, met H het verzetpatroon tot TT 196 (200, 204, 208, 212) breien.

Hals

De middelste 32 (34, 38, 40, 44) nld. naar de E-st. schuiven, alle nld. links naar de E-st. schuiven. SAR. 2 t. breien. 2 x 2 nld.

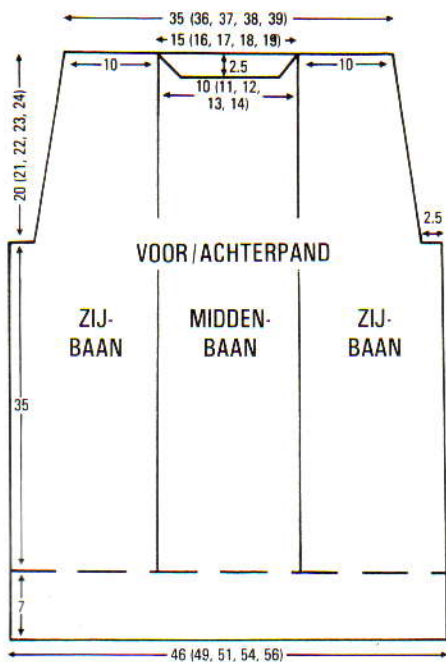

aan de linkerkant op de volg. en elke 2e t. naar de E-st. schuiven, en vervolgens 2×1 nld. Alle nld. naar de E-st. schuiven. De nld. links naar de B-st. terugschuiven en in spiegelbeeld afbreien. Rest-breien.

LINKERBAAN

Als achterpand.

RECHTERBAAN

Zak: Met KK 40 st. opzetten voor VB, 000. Sg. 4/4, 1 t. breien. Op kabelpatr. overzetten, Sg. 6/5, tot TT 49 breien en rest-breien.

Als LINKERBAAN breien tot TT 6 boven de armsgatvorming, rest-breien. St. van de zak op nld. zetten (overeenkomend met de kabel). De st. aan weerskanten van de zak op nld. zetten om deze baan af te

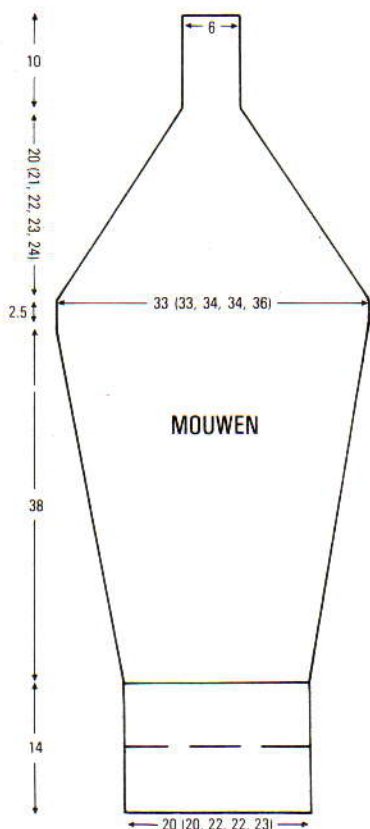

maken - als LINKERBAAN afbreien, in spiegelbeeld.

MOUWEN

Met H, 62 (62, 66, 66, 70) st. opzetten en 64 t. boordst. breien. Op 'platte boordst.' overgaan, 000. Sg. 6/4, 7 t. breien. 19×1 st. aan weerskanten van de volg. en elke volg. 7e t. meerd. [100 (100, 104, 104, 108) st.] Tot TT 144 breien. Aan weerskanten een merkdraadje aanbrengen. Tot TT 154 breien. 000.

Mouwkop

0 (0, 0, 4, 4) $\times 1$ st. aan weerskanten van de volg. en elke 3e t. mind., vervolgens 36 (40, 42, 38, 40) $\times 1$ st. op elke 2e t., en 4 (0, 0, 0, 0) $\times 1$ st. op elke t. Tot TT 76 (80, 84, 88, 92) breien. [21 st.] 000. Tot TT 38 breien en rest-breien.

AFWERKING

ZIJBANEN aan MIDDENBAAN zetten. 3 armsgat- en schouderaden sluiten. Halsboord: Met de goede kant van het werk naar u toe, 138 (142, 146, 150, 154) st. langs de hals opnemen, 000. Sg. 7, 1 t. breien. Op boordst. overzetten en tot TT 28 breien. Op HB overzetten, Sg. 7, 2 t. breien. Rest-breien. Overbl. armsgat-, schouder- en halsboordnaad sluiten. Halsboord naar buiten slaan en met een stikst. vastzetten door de laatste t. die met H gebreid is. Zakboord: St. van de zak op nld. terugzetten. Op boordst. overzetten, 000. Met KK tot TT 12 breien en afkanten. Zak en boord vastzetten. Zij- en mouwnaden sluiten.

ROK

8 BANEN

(De kantnld. moeten op het HB staan en niet in de boordst. meegebreed worden.) Met H, 182 st. opzetten voor 6×6 boordst., Sg. 7/6, 42 t. breien. St. naar HB overzetten en rest-breien. 152 nld. op het HB naar de B-st. schuiven en st. op nld. terugzetten (1 st. per 6 mind.). Op 5×5 boordst. overzetten, Sg. 6/5, 42 t. breien. Op HB overzetten en rest-breien. 122 nld. op het HB naar de B-st. schuiven en st. op nld. terugzetten (1 st. per 5 mind.). Op 4×4 boordst. overzetten. Sg. 6/4, 42 t. breien. Op HB overzetten en rest-breien. 92 nld. op het HB naar de B-st. schuiven en st. op nld. zetten (1 st. per 4 mind.). Op 3×3 boordst. overzetten, Sg. 5/4, 42 t. breien. Op HB overzetten en rest-breien. 62 nld. op het HB naar de B-st. schuiven, st. op nld. terugzetten (1 st. per 3 mind.). Op 2×2 boordst. overzetten, Sg. 5/3, 50 t. breien. Op HB overzetten en rest-breien. 32 nld. op het HB naar de B-st. schuiven en st. op nld. terugzetten (1 st. per 2 mind.). Op 1×1 boordst. overzetten. Sg. 4/3, 50 t. breien. Op HB overzetten en rest-breien.

AFWERKING

Met uitzondering van één alle naden sluiten. 194 nld. naar de B-st. schuiven op het HB. Met de goede kant van het werk naar u toe, RG uithalen en st. op nld. terugzetten, gelijk verdeeld over de t. Met H, Sg. 5, 10 t. breien. Sg. 10, 1 t. breien. Sg. 5, 11 t. breien en rest-breien. Laatste naad en tailleboord sluiten. Tailleboord langs de 'vouwlijn' naar buiten slaan en met een stikst. vastzetten door de laatste t. die met H gebreid is (het elastiek meenaaien). Het onderste gedeelte van de rok met een koel strijkijzer oppersen.

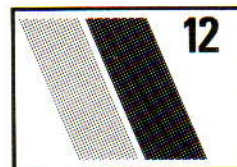

DAMESTRUI

MACHINES: A, of C met KG-88. **BENODIGDHEDEN:** 100% katoen, 410 m/100 g - H: 350 (375, 400, 425, 450) g lila; wat dun elastiek. **MATEN:** Voor bovenwijdte 81 (86, 91, 96, 101) cm. **PROEFLAP:** Open steek/kabelpatr. - 40 st. = 14 cm en 60 t. = 13,9 cm (Sg. 5); KG-88 patr. - 40 st. = 15,6 cm en 60 t. = 12 cm (Sg. 6). **OPMERKINGEN:**

Naaldenstand A:

||||...||||...|||||...

cabl = kabel

Maak een kabel van 2×2 op elke 4e t. en begin met het selecteren van de naalden aan de linkerkant van het werk.

Naaldenstand B:

||||...||||...|||||...

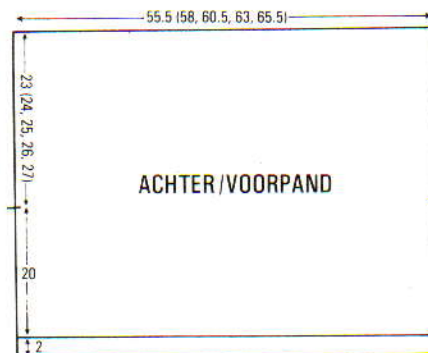

ACHTER-/VOORPAND

Met RG, 158 (165, 172, 179, 186) st. MHO volgens naaldenst. A, en een paar t. breien. Op H overgaan, 000, en het kabelpatr. (zie OPMERKINGEN) tot TT 184 (190, 194, 198, 202) breien. De lege nld. naar de B-st. schuiven, 1 t. breien. Het garens dat door de nld. die naar de B-st. geschoven zijn opgehaald is, losmaken en om de nld. slaan in de vorm van de letter 'e'. 8 t. breien. St. van de 1e t. van de zoom opnemen en op nld. zetten. 1 t. breien en afkanten. **Tailleboord:** *Werk op machine terugzetten volgens naaldenst. B. Lege nld. naar de B-st. schuiven, 1 t. breien. Garens als bovenstaand om de nld. slaan. Op KG-88 overgaan en 50 t. breien (1 t. recht, 1 t. averecht). Afkanten*.

MOUWEN

Schouderaden over een lengte van ca. 4 cm samenbreien. Schoudernaad tegen het midden van het naaldenbed houden en 135 (135, 142, 149, 158) st. opnemen volgens naaldenst. A. Met H, Sg. 5, het patr. breien tot TT 130. Afkanten. Van * tot * herh.

AFWERKING

Delen opspelden en persen. Zoom aan de hals naar binnen slaan en vastzetten. Zij- en

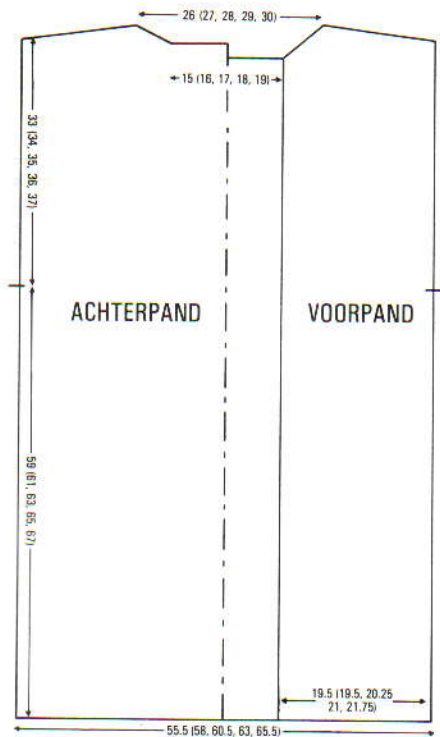

ten een merkdraadje aanbrengen. 000. Tot TT 146 (150, 154, 158, 162) breien.

Schouders en hals

De middelste 40 (42, 44, 48, 50) 'st.' afkanten. De 'st.' links rest-breien, SAR. 10 (9, 11, 8, 11) st. aan het beg. van de volg. t. afkanten. 2 st. aan het beg. van de volg. t. afkanten. *7 (8, 8, 9, 9) st. aan het beg. van de volg. t. afkanten. 3 st. aan het beg. van de volg. t. afkanten*. Van * tot * nog 3 maal herh. De linkerzijde in spiegelbeeld afbreien.

VOORPAND

Met RG 92 (97, 101, 106, 111) 'st.' volgens naaldenstand opzetten. Een paar t. breien. Op H overgaan, 000. Sg. 7, het open st. patr. (zie OPMERKINGEN) tot TT 260 (268, 278, 286, 294) breien. Aan de rechterkant een merkdraadje aanbrengen. 000. Tot TT 127 (131, 135, 139, 143) breien. SAL. 40 (42, 44, 48, 50) st. aan het beg. van de volg. t. afkanten. 1 t. breien. 2 st. aan het beg. van de volg. t. afkanten. 4 t. breien. 4 x 3 st. aan het beg. van de volg. en elke volg. 4e t. afkanten, en TEGELIJKERTIJD, als de TT op 146 (150, 154, 158, 162) staat, schouder als achterpand vormen.

ZIJBAAN

Kaart A inbrengen en op toer 1 vergrendelen. Met H, 52 (55, 57, 58, 61) st. (over alle nld.). MHO. Kaart vrijmaken, Sg. 5, met KG-88 het patr. breien tot TT 294 (304, 314, 324, 334). Aan de linkerkant een merkdraadje aanbrengen. 000. Tot TT 155 (161, 165, 171, 175) breien. 2 st. aan het beg. van de volg. t. afkanten. 3 t. breien. 4 x 3 st. aan het beg. van de volg. en elke volg. 4e t. afkanten en TEGELIJKERTIJD, als de TT op 164 (170, 174, 180, 186) staat, schouder als achterpand vormen.

AFWERKING

Halsboord: Met KG-88 en H, 68 (70, 72, 76, 78) st. MHO. *1 t. recht, 1 t. averecht breien*, van * tot * nog 3 maal herh. Met de

verkeerde kant van het werk naar u toe, st. langs de achterhals opnemen en op nld. zetten. 1 t. breien en afkanten. Met KG-88 en H, 78 (80, 82, 86, 88) st. MHO en van * tot * 4 maal herh. Met de verkeerde kant van het werk naar u toe, st. langs de voorhals opnemen en op nld. zetten. 1 t. breien en afkanten. Schoudermaden sluiten. **Armsgatbiezen:** Met H en KG-88, 171 (177, 182, 187, 192) st. MHO. Van * tot * 6 maal herh. Met de verkeerde kant van het werk naar u toe, st. langs het armsgat tussen de merkdraadjes opnemen en op nld. zetten. 1 t. breien en afkanten. Zijmaden sluiten.

TRUITJE

MACHINES: A of C met KG-88. **BENODIGDHEDEN:** 100% katoen, 400 m/100 g - H: 175 (200, 225, 250, 275) g lichtblauw. **MATEN:** Voor bovenwijdte 81 (86, 91, 96, 101) cm. **PROEFLAP:** KG-88 patr. (kaart B) - 40 st. = 14 cm en 60 t. = 12 cm (Sg. 5).

VOOR- EN ACHTERPAND ZIJN HETZELFDE

Kaart B inbrengen en op toer 1 vergrendelen. Met H, 130 (138, 144, 154, 160) st. MHO. 000. Sg. 5, *1 t. recht, 1 t. averecht breien*, van * tot * nog 3 maal herh. Sg. 6, kaart vrijmaken en het KG-patr. breien tot TT 70. Aan weerskanten een merkdraadje aanbrengen. 000. Tot TT 114 (120, 124, 130, 134) breien.

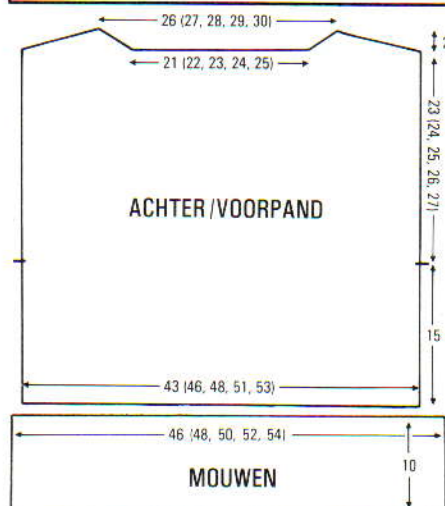
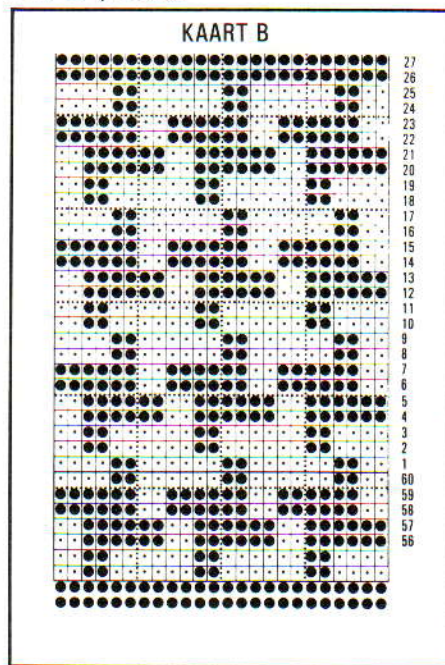

Hals en schouders

De middelste 64 (66, 70, 73, 74) st. afkanten. De st. links rest-breien, SAR. 8 (8, 9, 12, 11) st. aan het beg. van de volg. t. afkanten. 3 (3, 3, 4, 4) st. aan het beg. van de volg. t. afkanten. 3 x 6 (7, 7, 7, 8) st. aan het beg. van de volg. en elke volg. 2e t. afkanten, en TEGELIJKERTIJD aan de halszijde 2 x 2 st. afkanten. De linkerzijde in spiegelbeeld afbreien.

MOUWEN

Kaart op toer 1 vergrendelen. Schoudermaden sluiten. Met de verkeerde kant van het werk naar u toe, 138 (144, 150, 156, 162) st. tussen de merkdraadjes opnemen. 000. Sg. 6, kaart vrijmaken en tot TT 36 het KG-88 patr. breien. Sg. 5, *1 t. averecht, 1 t. recht breien*, van * tot * nog 3 maal herh., afkanten.

AFWERKING

Zij- en mouwmaden sluiten. 2 t. langs de hals haken.

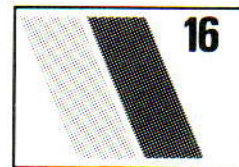

TRUI MET BLOKJESPATROON

MACHINES: A, of C met KG-88. **BENODIGDHEDEN:** 100% katoen, 400 m/100 g - H: 250 (300, 350, 400, 450) g blauw. **MATEN:** Voor bovenwijdte 81 (86, 91, 96, 101) cm. **PROEFLAP:** KG-88 patr. - 40 st. = 13 cm en 60 t. = 14,5 cm (Sg. 6). **BOORDSTEEK:** 2 x 2, Sg. 5. **OPMERKINGEN:** Kaart 3 van het KG-88 basispakket gebruiken voor het blokjespatr.

ACHTERPAND

Kaart voor 2 x 2 boordst. inbrengen, 000. Met H, 130 (138, 144, 154, 160) st. MHO en 8 t. boordst. breien. Op KG-88 kaart 3 overgaan, Sg. 6, en tot TT 74 breien. Aan weerskanten van het werk een merkdraadje aanbrengen. Tot TT 94 (98, 102, 106, 110) breien*.

Hals en schouders

8 (9, 9, 10, 10) st. aan het beg. van de volg. 4 t. afkanten. De middelste 64 (66, 70, 72, 76) st. rest-breien en st. links rest-breien. SAR. 8 (9, 9, 10, 10) st. aan het beg. van de volg. t. afkanten. 7 (8, 7, 8, 7) st. aan het beg. van de volg. t. afkanten. Overbl. st. afkanten. De linkerzijde in spiegelbeeld afbreien.

VOORPAND

Als achterpand tot*.

Hals en schouders

De middelste 64 (66, 70, 72, 76) st. rest-breien. St. links rest-breien, SAR. 2 t. breien. *8 (9, 9, 10, 10) st. aan het beg. van de volg. t. afkanten. 2 st. aan het beg. van de volg. t. afkanten*. Van * tot * herh. 8 (9, 9, 10, 10) st. aan het beg. van de volg. t. afkanten. 3 (4, 3, 4, 3) st. aan het beg. van de volg. t. afkanten. Overbl. st. afkanten. Linkerzijde in spiegelbeeld afbreien.

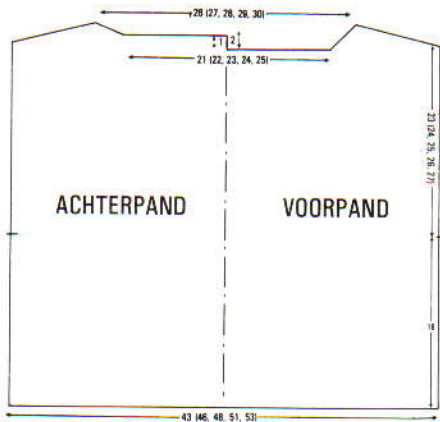

Halsboord

Eén schoudernaad sluiten. Met de verkeerde kant van het werk naar u toe, RG uithalen en st. langs de gevormde rand, en aan weerskanten hiervan, opnemen en op nld. zetten. 8 t. breien en afkanten.

MOUWEN

Tweede schoudernaad en halsboord sluiten. Met de verkeerde kant van het werk naar u toe, 138 (144, 150, 156, 162) st. tussen de merkdraadjes opnemen en op nld. zetten, 000. Op kaart 3 overgaan. Sg. 6, en tot TT 116 breien. Op boordst. overgaan, tot TT 124 breien en afkanten.

AFWERKING

Zij- en mouwnaden sluiten.

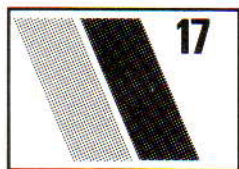
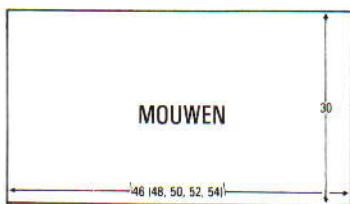

KAMIZOOLTJE

MACHINES: A of C met KG-88 en DB. **BENODIGDHEDEN:** 100% katoen, 400 m/100 g - H: 125 (150, 175, 200, 225) g geel. **MATEN:** Voor bovenwijdte 81 (86, 91, 96, 101) cm. **PROEFLAP:** KG-88 patr. - 40 st. = 13,2 cm en 60 t. = 15 cm (Sg. 6). **OPMERKINGEN:** Zie patr. 20 voor diagram. Gebruik kaart 1 van het KG-88 pakket. Alleen de nld. op het HB meerekenen voor de VB, Sg. 3/3.

VOOR-/ACHTERPAND

Kaart van KG-88 pakket voor 1 x 1 boordst. inbrengen. 123 (130, 138, 145, 153) st. MHO, 000. Sg. 3, 16 t. breien. Sg. 6, kaart vrijmaken en tot TT 124 het patr. breien. *1 t. averecht en 1 t. recht breien*, van * tot * nog 5 maal herh. Afkanten.

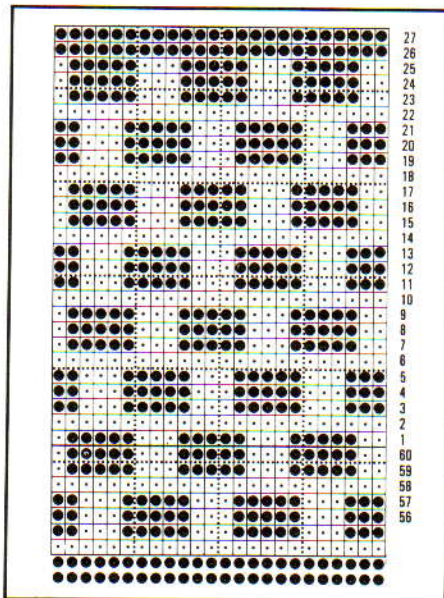

BANDJES

Met H, 6 st. opzetten (zie OPMERKINGEN) voor VB, Sg. 3/3. Tot gewenste hoogte breien en afkanten.

AFWERKING

Zijnaden sluiten en bandjes aanzetten.

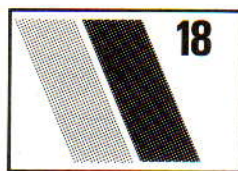

TOPJE

MACHINES: A of C met KG-88. **BENODIGDHEDEN:** 100% katoen, 400 m/100 g - H: 125 (150, 175, 200, 225) g wit; KK: 75 (100, 125, 150, 175) g beige. **MATEN:** Voor bovenwijdte 81 (86, 91, 96, 101) cm. **PROEFLAP:** Kantpatr. - 40 st. = 15,3 cm en 60 t. = 14,7 cm (Sg. 5); KG-88 patr. - 40 st. = 15,3 cm en 60 t. = 12,7 cm (Sg. 6). **KAARTEN:** KG-88 patr. - gebruik kaart van patr. 22; kantpatr. - gebruik de geïllustreerde kaart.

ACHTERPAND

Kantkaart inbrengen en op toer 1 vergrendelen. Met RG 111 (119, 124, 132, 137) st. opzetten en een paar. t. breien. 000. Op H overgaan, Sg. 5, 4 t. breien. Elke 5e st. op de nld. ernaast zetten (lege nld. op de B-st. laten staan). 4 t. breien. RG uithalen en de 1e t. die met H gebreed is op nld. terugzetten (zoom). 000. Sg. 5, kaart vrijmaken en tot TT 54 het kantpatr. breien. Op KG-88 en KG-88 patroonkaart overgaan (zie OPMERKINGEN). Met KK, Sg. 6, tot TT 78 breien.

Armsgat

4 st. aan het beg. van de volg. 2 t. afkanten en 2 st. aan het beg. van de volg. 4 t. 4 x 1 st. aan weerskanten van de volg. en elke 2e t. mind. [87 (95, 100, 108, 113) st.] Tot TT 116 breien. Op breislede, H en kantkaart overgaan***. Tot TT 166 (170, 174, 178, 182) breien.

Hals

De middelste 39 (41, 44, 46, 49) st. afkanten. De st. links rest-breien. SAR. *4 (4, 5, 6,

6) st. aan het beg. van de volg. t. afkanten. 3 st. aan het beg. van de volg. t. afkanten*. Van * tot * nog 2 maal herh. De overbl. st. afkanten. De st. links op nld. terugzetten, de kaart terugzetten en deze zijde in spiegelbeeld afbreien.

VOORPAND

Als achterpand tot ***. Tot TT 142 (146, 150, 154, 158) breien.

Hals

De middelste 39 (41, 44, 46, 49) st. afkanten. De st. links rest-breien. SAR. 1 x 3 st., 3 x 2 st. en 6 x 1 st. aan het beg. van de volg. en elke 2e t. afkanten, en TEGELIJKERTIJD, als de TT op 166 (170, 174, 178, 182) staat, de schouders als achterpand vormen. De st. links op nld. terugzetten, de kaart

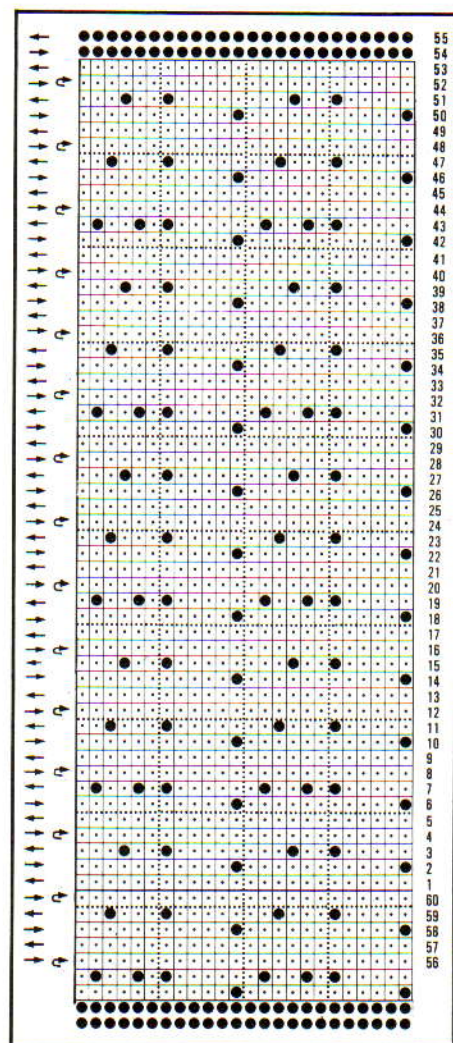
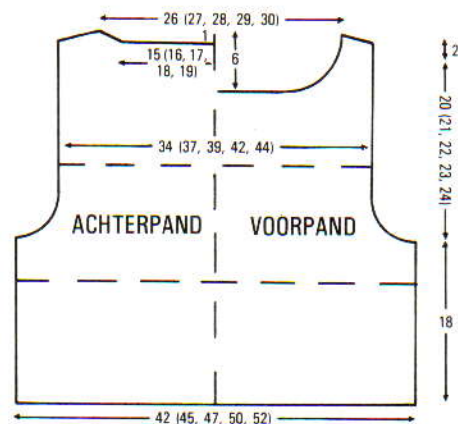

terugzetten en deze zijde in spiegelbeeld afbreien.

AFWERKING

Delen opspelden en persen. Schouder- en zijnaden sluiten. 2 t. langs de armsgaten en hals haken.

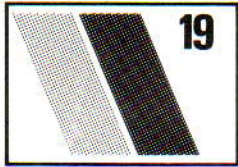

KAMIZOOL MET VEST

MACHINES: A of C met KG-88. **BENO-DIGDHEDEN:** 100% katoen, 400 m/100 g - H: 375 (400, 425, 450, 475) g felroze. 53% katoen/43% viscose/4% nylon, 176 m/100 g - KK: 75 (100, 125, 150, 175) g. **MATEN:** Voor bovenwijdte 81 (86, 91, 96, 101) cm. **PROEFLAP:** Weef/kantpatr. - 40 st. = 16,1 cm en 60 t. = 14 cm (Sg. 7). **OP-MERKINGEN:** Weef/kantpatr. - kaart inbrengen en op toer 1 vergrendelen. SAL. Veranderknop op KC, 1 t. breien. Kaart vrijmaken. *2 t. tr. st. breien, 2 t. weven, 2 t. tr. st., 2 t. weven, 2 t. tr. st., 10 t. kant breien, 2 t. tr. st.* Van * tot * steeds herh. Verticale weefdraad - Na de laatste t. met de kantslede gebreid te hebben en vóór de 2 t. tr. st., *de lege nld. in het midden van het tr. st. vlak naar de D-st. schuiven. Een aparte draad KK over de nld. leggen*. Op elke kant- en weeftoer van * tot * herh. Zie patr. 16 voor mouwdiagram; zie patr. 20 voor kamizool-diagram.

VEST - ACHTERPAND

Kaart A inbrengen en op toer 1 vergrendelen. Met H, 139 (146, 152, 158, 163) st. MHO. 000. Sg. 6, 10 t. breien. Sg. 10, 1 t. breien. Sg. 7, 1 t. breien. SAR. 000. Het weef/kantpatr. (zie OPMERKINGEN) tot TT 194 breien. Aan weerskanten een merkdraadje aanbrengen. 000. Tot TT 98 (102, 108, 110, 116) breien.

Hals en schouders

De middelste 39 (40, 38, 38, 43) st. afkanten. De st. links rest-breien. SAR. *8 (8, 9, 9, 9) st. aan het beg. van de volg. t. afkanten. 6 (7, 7, 8, 8) st. aan het beg. van de volg. t. afkanten*. Van * tot * nog 3 maal herh. De linkerzijde in spiegelbeeld afbreien.

RECHTER VOORPAND

Kaart op toer 1 vergrendelen. Met H, 70 (73, 76, 79, 82) st. MHO. 000. Sg. 6, 10 t. breien. Sg. 10, 1 t. breien. Sg. 7, 1 t. breien. SAR. 000. Het weef/kantpatr. (zie OPMERKINGEN) tot TT 194 breien. Aan de rechterkant een merkdraadje aanbrengen, 000. Tot TT 73 (77, 83, 85, 89) breien. SAL.

Hals

20 (19, 20, 19, 20) st. aan het beg. van de volg. t. afkanten. 1 t. breien. 9 (11, 10, 12, 13) x 2 st. aan het beg. van de volg. en elke 2e t. afkanten. Tot TT 98 (102, 108, 110, 116) breien. SAR.

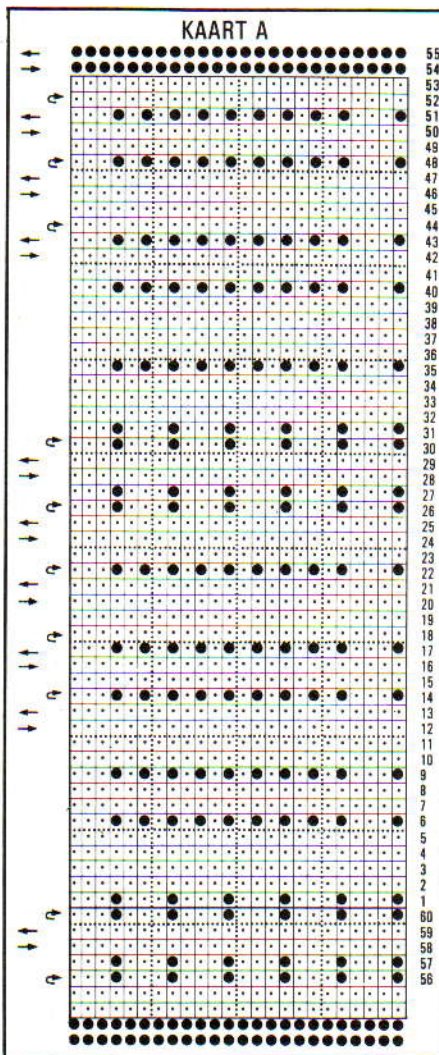
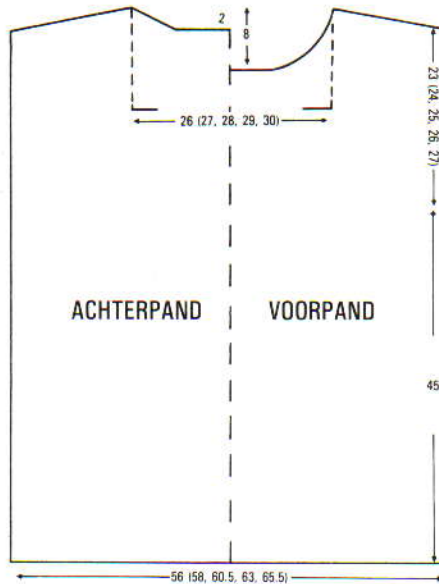

Schouder

8 (8, 9, 9, 9) st. aan het beg. van de volg. t. afkanten. 1 t. breien. Van * tot * nog 2 maal herh.

LINKER VOORPAND

Als RECHTER VOORPAND, in spiegelbeeld.

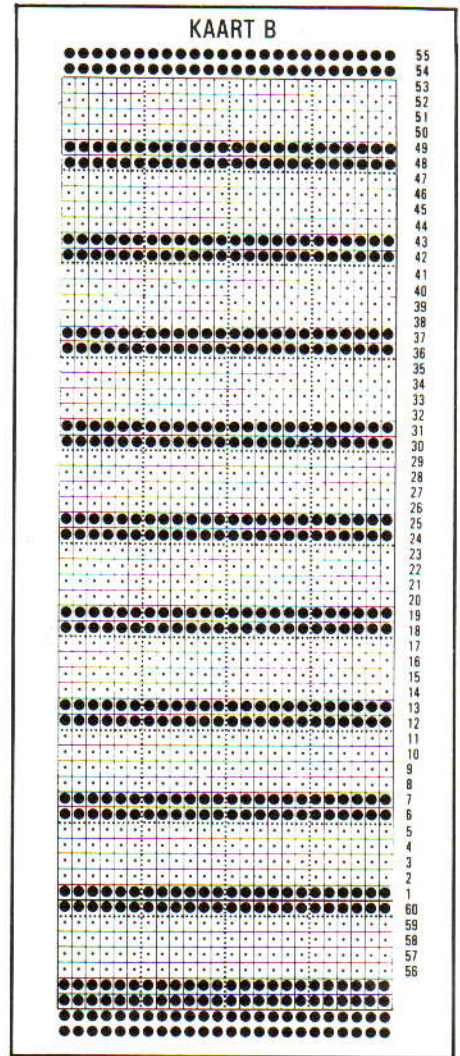

MOUWEN

Kaart op toer 1 vergrendelen. Schouder-naden sluiten. Opspelden en persen. Met de verkeerde kant van het werk naar u toe, 115 (120, 125, 130, 135) st. tussen de merkdraadjes opnemen en op nld. zetten. 000. Met H, het weef/kantpatr. tot TT 130 breien. Sg. 10, 1 t. breien. Sg. 6, 10 t. breien en afkanten.

AFWERKING

Mouwen opspelden en persen. Onderarm- en zijnaden sluiten. Met H, 4 t. langs de vooropening en hals haken.

KAMIZOOL

MACHINES: A of C met KG-88. **BENO-DIGDHEDEN:** 100% katoen, 400 m/100 g - H: 100 (125, 150, 175, 200) g felroze; KK: 10 (15, 20, 25, 30) g wit. **MATEN:** Voor bovenwijdte 81 (86, 91, 96, 101) cm. **PROEFLAP:** KG-88 patr. - 40 st. = 15,8 cm en 60 t. = 11,6 cm (Sg. 6). **OPMERKINGEN:** Zie patr. 20 voor diagram. Streep-patr. - *2 t. met KK breien, 4 t. met H*. Van * tot * steeds herh. Elke 6e st. van de 2e t. die met KK gebreid is opnemen en op nld. zetten (werkend vanaf de linkerkant, beginnend met de 6e st. voor de eerste keer dat de strepen gebreid worden, dan beginnend met 3e st. voor de tweede keer dat de strepen gebreid worden).

VOOR- EN ACHTERPAND ZIJN HETZELFDE

Kaart B inbrengen en op toer 1 vergrendelen. Met H, 102 (108, 115, 121, 127) st. MHO. Met breislede, Sg. 6, 7 t. breien. Sg. 10, 1 t. breien. SAR. 000. Kaart vrijmaken en het streep/KG-88 patr. tot TT 160 breien. Sg. 5, *1 t. averecht, 1 t. recht breien*, van * tot * nog 3 maal herh. en afkanten.

BANDJES

Met H, 10 st. voor VB opzetten, Sg. 3/3, tot gewenste hoogte breien en afkanten.

AFWERKING

Zoom omslaan en vastzetten. Zijnaden sluiten. Bandjes aanzetten.

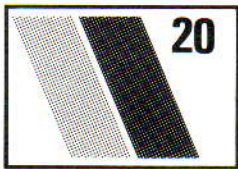

KAMIZOOL MET SPENCER

MACHINES: A, of C met KG-88 en DB. **BENODIGDHEDEN:** 100% katoen, 400 m/100 g - H: 125 (150, 175, 200, 225) g perzikkleur; A - restje wit. 100% viscose, 500 m/100 g - B: restje perzikkleur. **MATEN:** Voor bovenwijdte 81 (86, 91, 96, 101) cm. **PROEFLAP:** KG-88 patr. (na lichtjes persen) - 40 st. = 13,8 cm en 60 t. = 13 cm (Sg. 6). **BOORDSTEEK:** VB (met B), Sg. 2/2, regelmatig stekendichtheid II. Alleen de st. op het HB tellen. **OPMERKINGEN:** Streppatr.: *4 t. H, 2 t. A, 14 t. H, 2 t. B, 14 t. H*, van * tot * steeds herh.

KAMIZOOL

ACHTER-/VOORPAND

Met RG 118 (126, 134, 140, 148) st. opzetten en een paar t. breien. Op B overgaan, Sg. 4, 4 t. breien. Op KG-88 overgaan, Sg. 5, met KG-88 kaart 2 op toer 2 vergrendeld, 1 t. breien. Sg. 4, op breislede overgaan, 4 t. breien. RG uithalen en de 1e t. die met B gebreid is op nld. terugzetten (zoom). De geïllustreerde kaart inbrengen en het streppatr. breien (zie **OPMERKINGEN**) tot TT 142, rest-breien. Met B, 118 (126, 134, 140, 148) st. voor VB opzetten (zie **BOORDSTEEK**) 000. Tot TT 20 breien, st. naar het HB overzetten. RG uithalen en de laatste t. van het VOOR-/ACHTERPAND die met H gebreid is op nld. terugzetten, Sg. 6, 1 t. breien en afkanten.

AFWERKING

Naden sluiten (VB-bies zoals geïllustreerd openlaten). 2 schouderbandjes maken over 8 nld. met B, tot gewenste hoogte rondbreien. Aanzetten.

SPENCER

MACHINES: A of C. **BENODIGDHEDEN:** 100% katoen, 400 m/100 g - H: 200 (225, 250, 275, 300) g wit; A: restje perzikkleur. 100% viscose, 500 m/100 g - B: restje perzikkleur. **MATEN:** Voor bovenwijdte 81

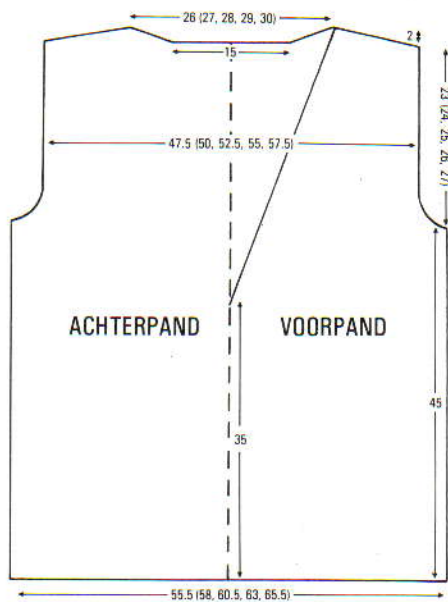
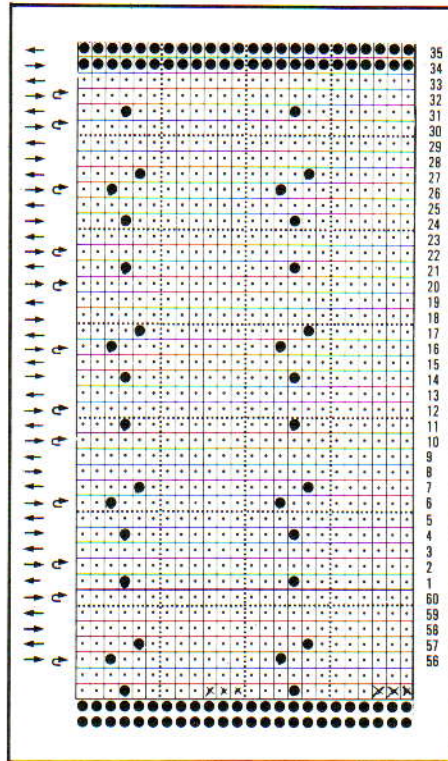

(86, 91, 96, 101) cm. **PROEFLAP:** Kantst./open st. patr. - 40 st. = 16,6 cm and 60 t. = 12,5 cm (Sg. 6). **OPMERKINGEN:** De nld. op de A-st. worden als st. geteld. Waar volgens de geïllustreerde naaldenstand A-st.-nld. aan het einde van het werk vallen, moeten deze nld. naar de B-st. geschoven worden. Naaldenstand:



Streppatr.: ** *Met H, 4 t. tr. st. breien, 6 t. kantpatr., 4 t. tr. st.* Op B overgaan, 4 t. tr. st. breien. Van * tot * herh. 4 t. A breien**. Van ** tot ** steeds herh.

ACHTERPAND

Kaart inbrengen en op toer 1 vergrendelen. Met RG, 134 (140, 146, 152, 158) 'st.' vol-

gens naaldenstand opzetten (zie **OPMERKINGEN**) en een paar t. breien, 000. Met H, Sg. 5, tot TT 7 breien. Sg. 10, 1 t. breien, Sg. 6 tot TT 16 breien. RG uithalen en de 1e t. die met H gebreid is op nld. zetten (zoom), 000**. Het streppatr. breien tot TT 208, 000.

Armsgat

4 'st.' aan het beg. van de volg. 2 t. afkanten. 6 x 1 'st.' aan weerskanten van de volg. en elke volg. 3e t. mind. [114 (120, 126, 132, 138) st.] Tot TT 110 (116, 120, 124, 130) breien.

Hals en schouders

De middelste 36 'st.' afkanten. De 'st.' links rest-breien. SAR. 4 (5, 6, 6, 7) 'st.' aan het beg. van de volg. t. afkanten, 3 'st.' aan het beg. van de volg. t. afkanten*. Van * tot * nog 4 maal herh., de overbl. 4 (2, 0, 3, 1) 'st.' afkanten. De linkerzijde in spiegelbeeld afbreien.

VOORPAND

Als achterpand tot **. Tot TT 160 breien en de 'st.' links van '0' rest-breien. Met de rechterzijde doorbreien. 33 x 1 'st.' aan de halskant aan het beg. van de volg. en elke 5e t. mind., en TEGELIJKERTIJD, als de TT op 208 staat, 000 - armsgat als **ACHTERPAND** vormen. Tot TT 110 (116, 120, 124, 130) breien en schouder als **ACHTERPAND** vormen.

AFWERKING

Delen opspelden en persen. Schouder- en zijnaden sluiten. 4 t. met B langs de armsgaten en hals haken.

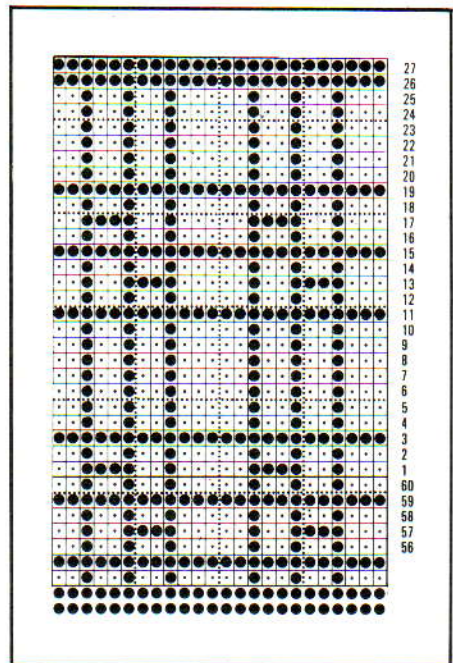



 15

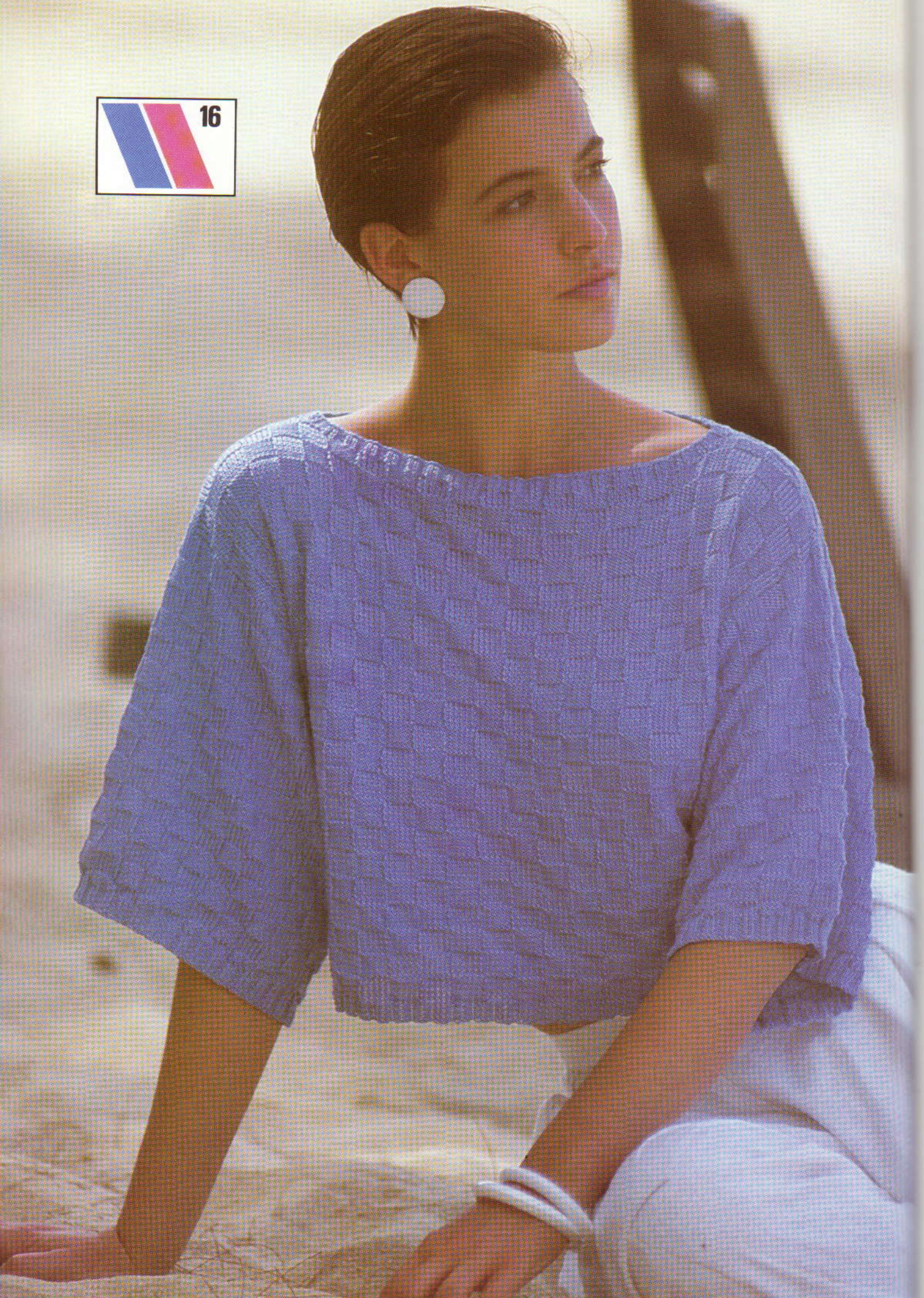

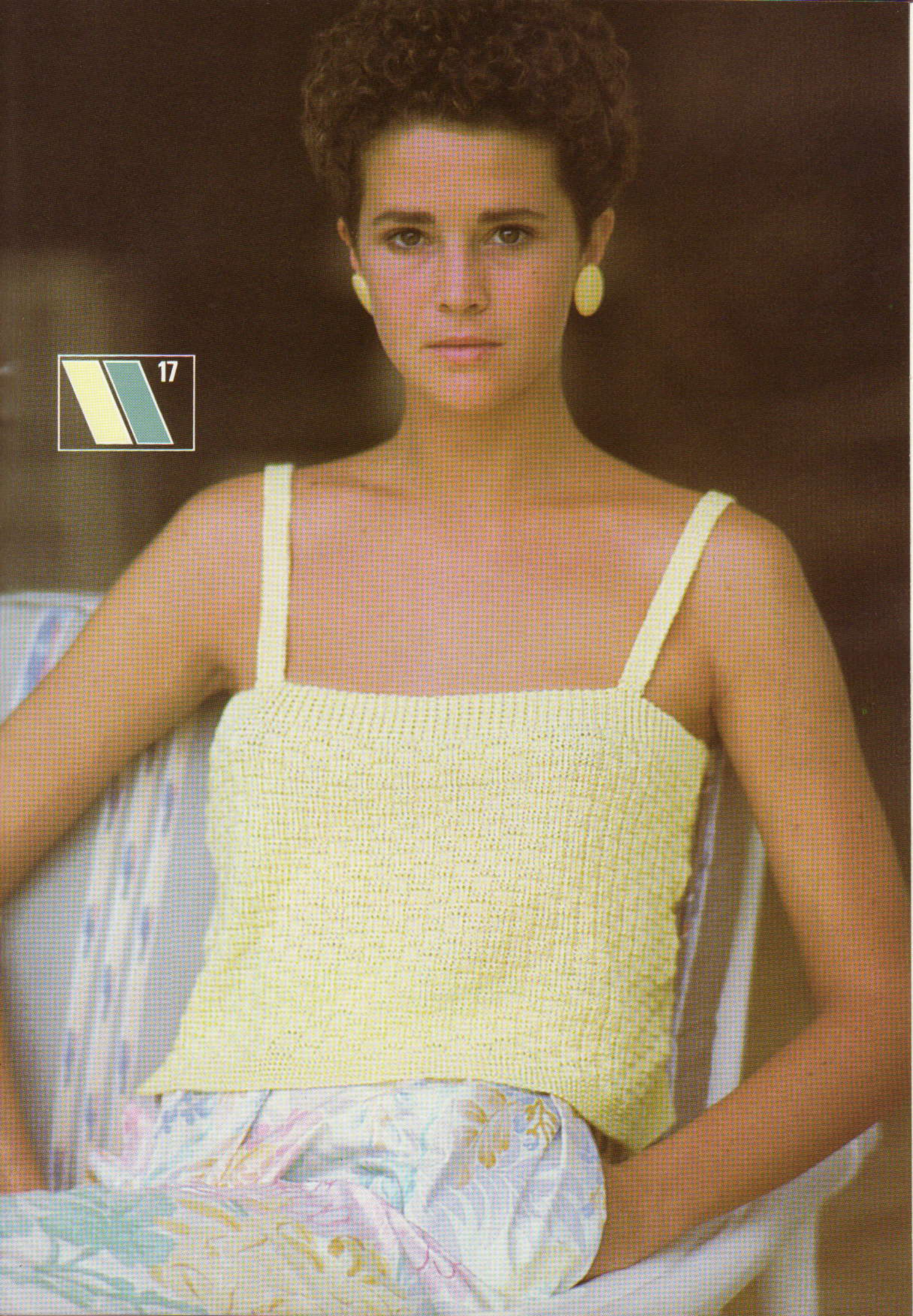



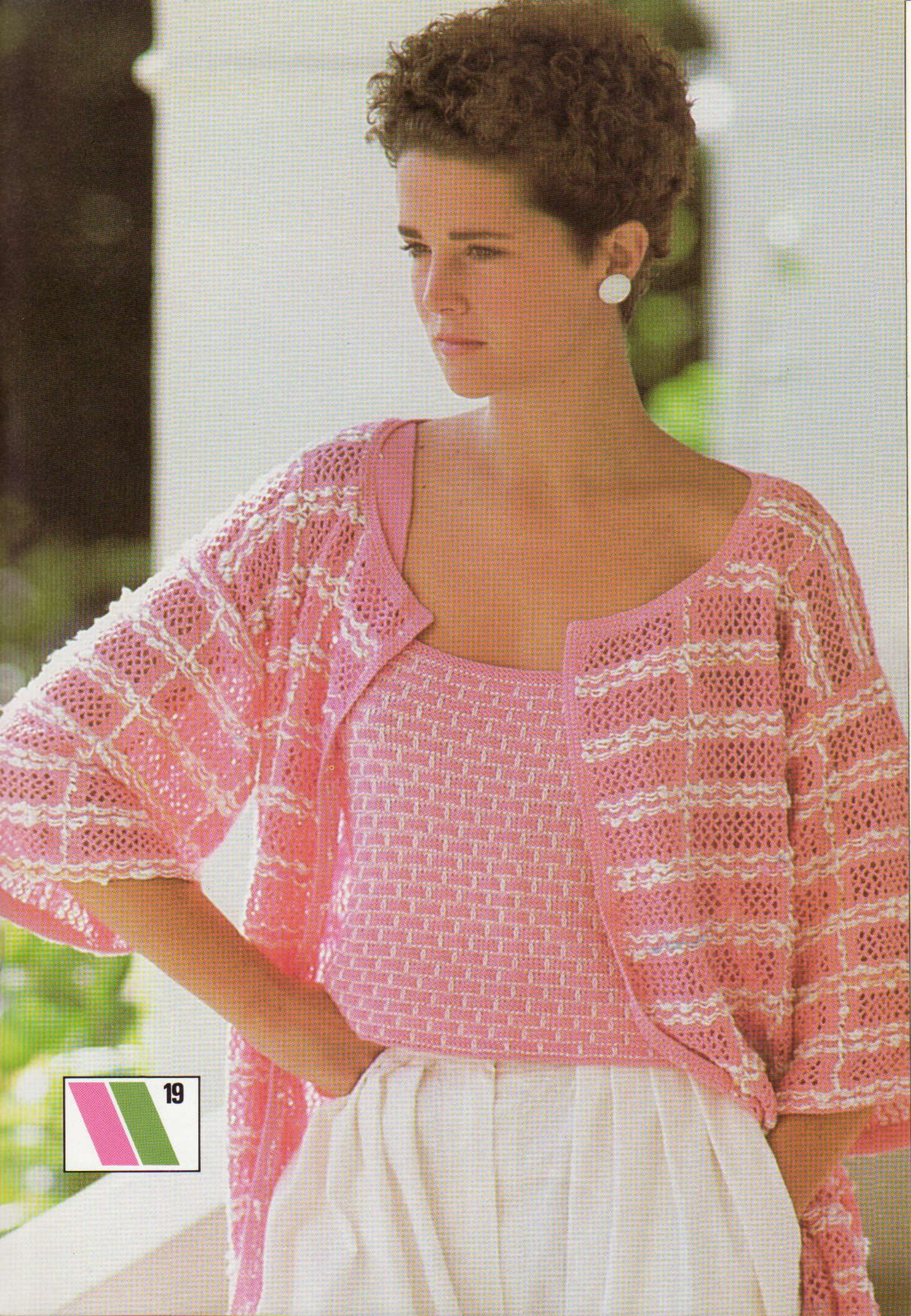

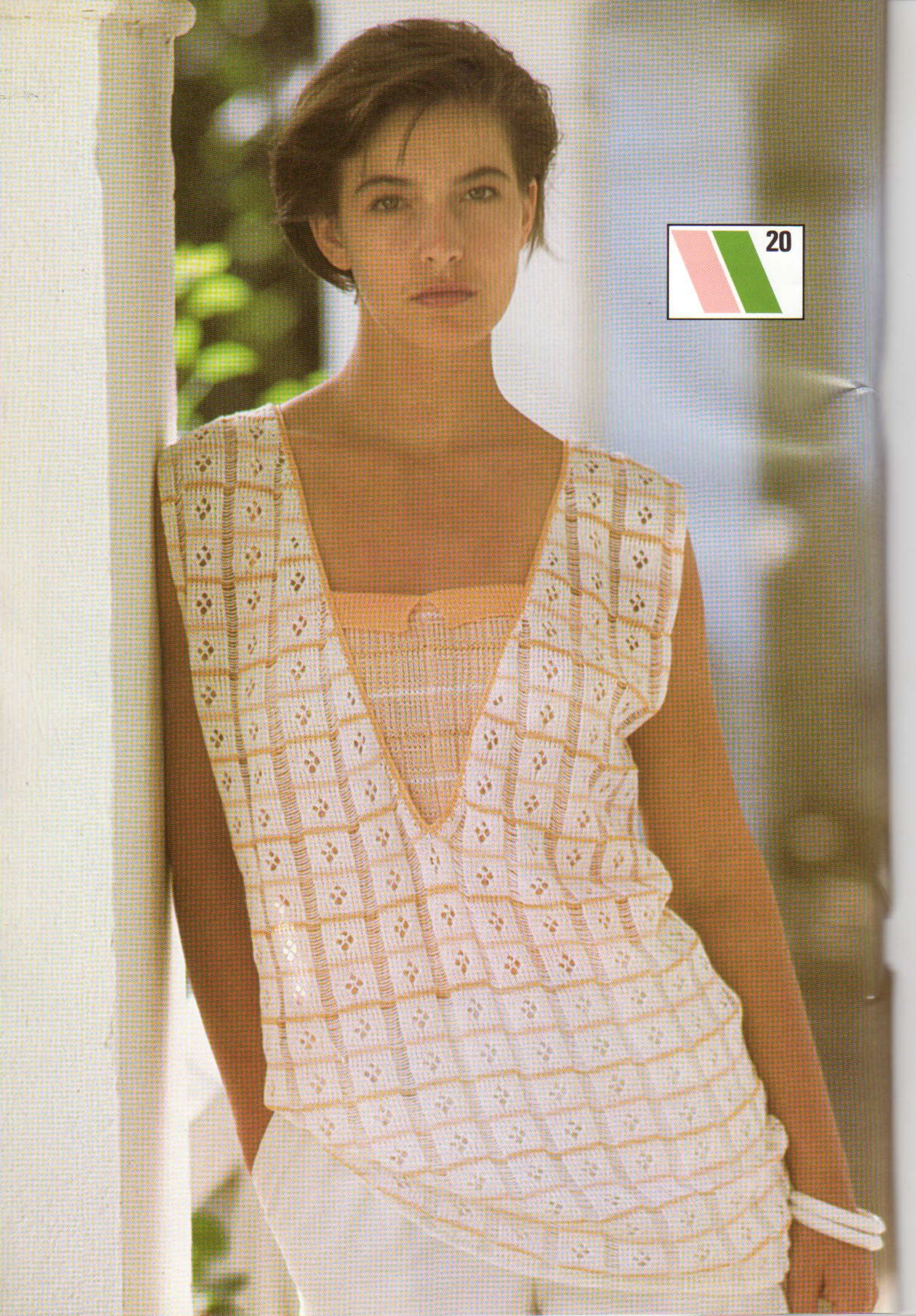

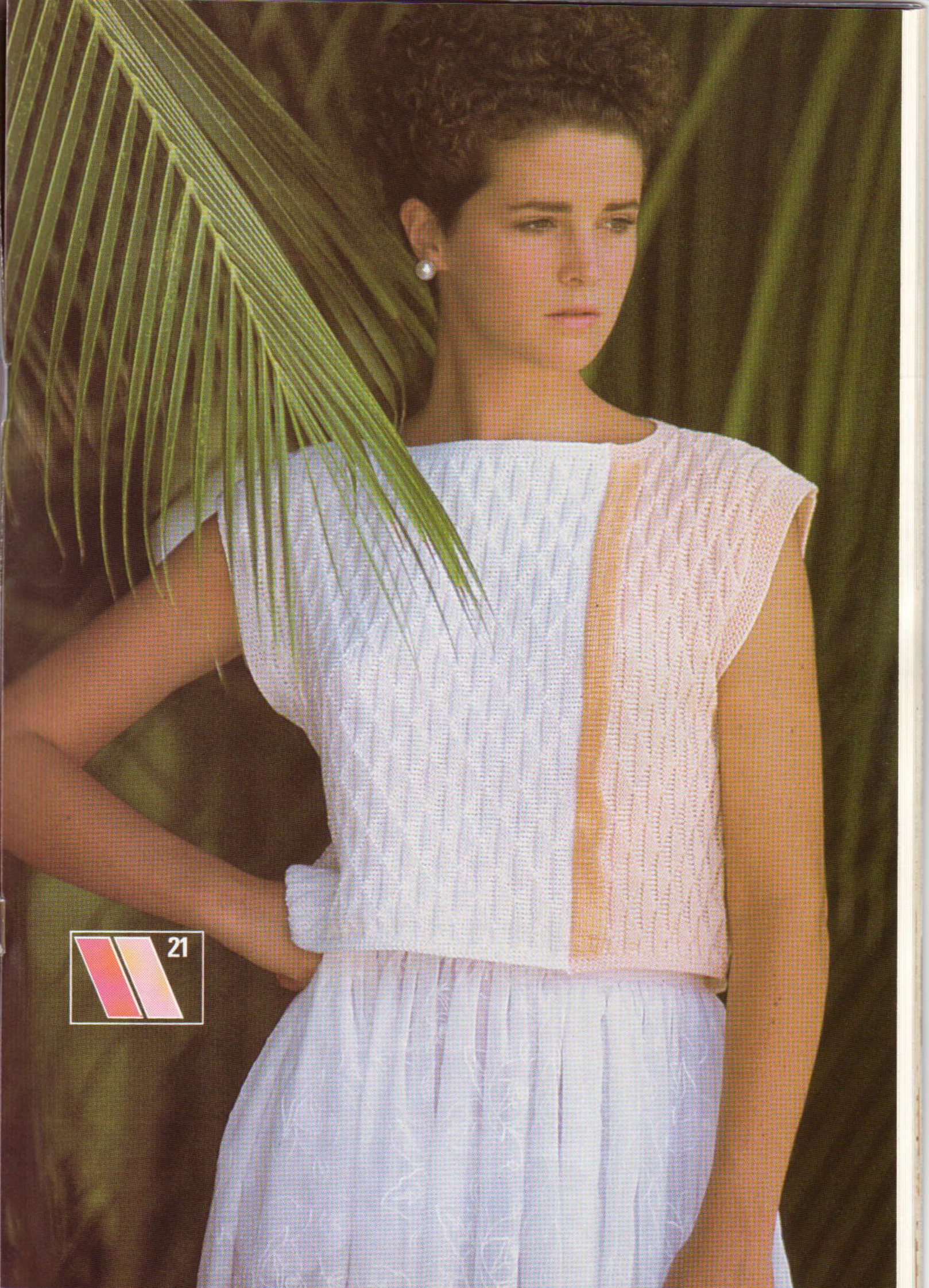

21

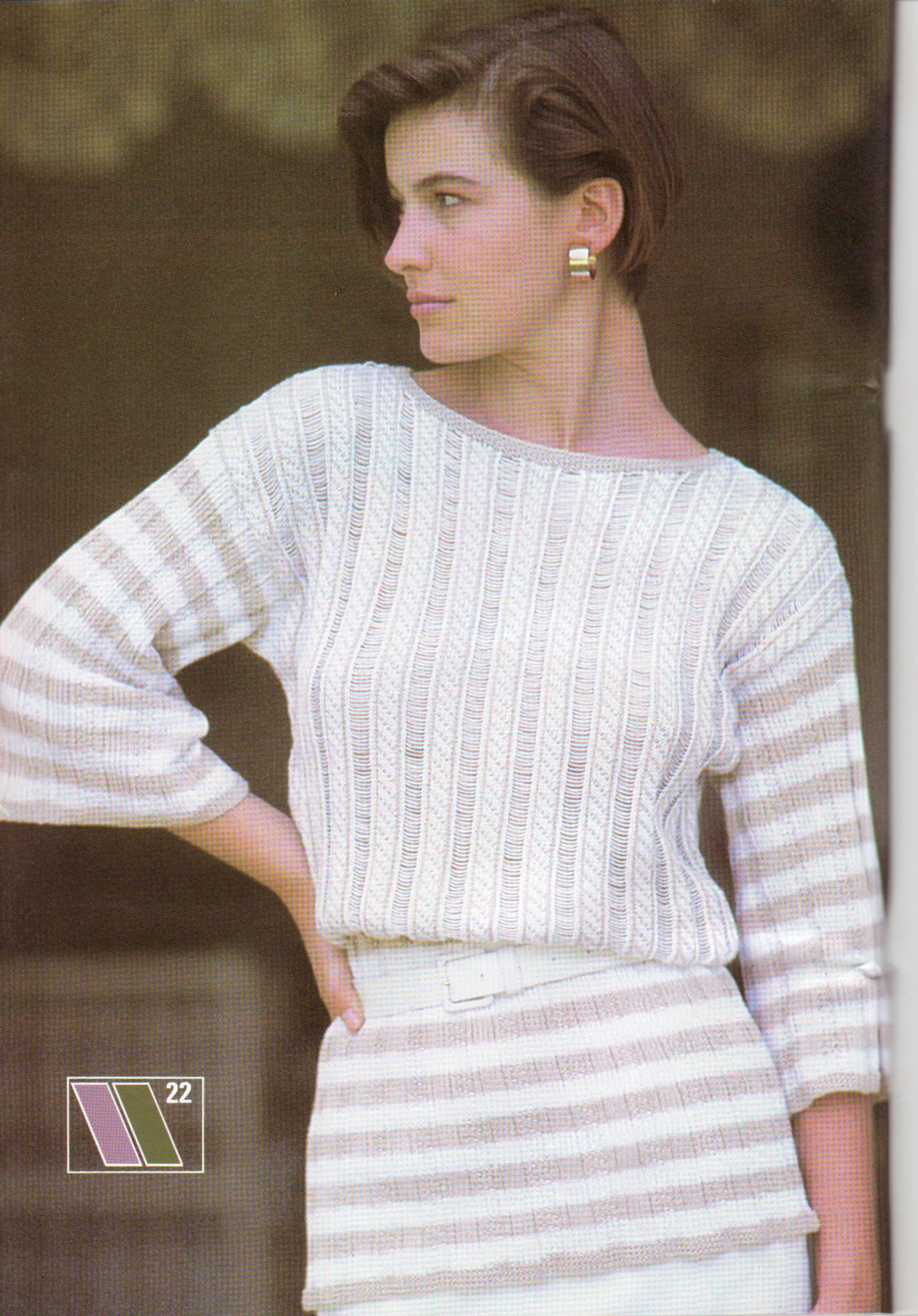

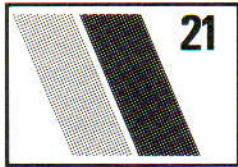

21

ZOMERTOPJE

MACHINES: A of C met KG-88. **BENODIGDHEDEN:** 100% katoen, 400 m/100 g - H: 100 (125, 150, 175, 200) g wit; A: 40 (50, 60, 70, 80) g perzikkleur. 100% viscose, 500 m/100 g - B: restje perzikkleur. **MATEN:** Voor bovenwijdte 81 (86, 91, 96, 101) cm. **PROEFLAP:** KG-88 patr. - 40 st. = 14,5 cm en 60 t. = 13 cm (Sg. 6). **OPMERKINGEN:** Het topje wordt overdwars gebreid.

SIERBIES

Met KG-88 en B, 106 (108, 110, 114, 116) st. MHO. Sg. 3, 12 t. breien (1 x 1 boordst.). Op breislede overgaan en rest-breien.

VOORPAND

***Kaart inbrengen en op toer 1 vergrendelen. Met RG 50 st. opzetten en een lapje breien, st. van machine afhaken. Met KG-88 en H, 56 (58, 60, 64, 66) st. links van '0' opzetten, 000. *1 t. averecht breien, 1 t. recht breien*, van * tot * nog 4 maal herh. 000. De st. van het lapje rechts van '0' op nld. zetten. Kaart vrijmaken en het KG-88 patr. breien tot TT 5 (5, 7, 5, 9).

Schouders

6 x 1 st. links op de volg. en elke volg. 4e (6e, 6e, 8e, 8e) t. meer. Tot TT 35 (42, 46, 53, 58) breien. SAL***.

Hals

3 t. breien. 3 x 2 st. links op de volg. en elke volg. 2e t. afkanten. Tot TT 140 (147, 151, 158, 163) breien. RG uithalen en de st. van de sierbies op nld. zetten. Op A overgaan. Tot TT 153 (159, 163, 169, 175) breien. SAL. 3 x 2 st. aan het beg. van de volg. en elke 2e t. opzetten. Tot TT 163 (170, 174, 181, 186) breien.

Schouder

****6 x 1 st. links op de volg. en elke volg. 4e (6e, 6e, 8e, 8e) t. mind. Tot TT 198 (212, 220, 234, 244) breien. Aan de rechterkant 50 st. rest-breien. **1 t. averecht breien, 1 t. recht breien**, van ** tot ** nog 4 maal herh. Afkanten****.

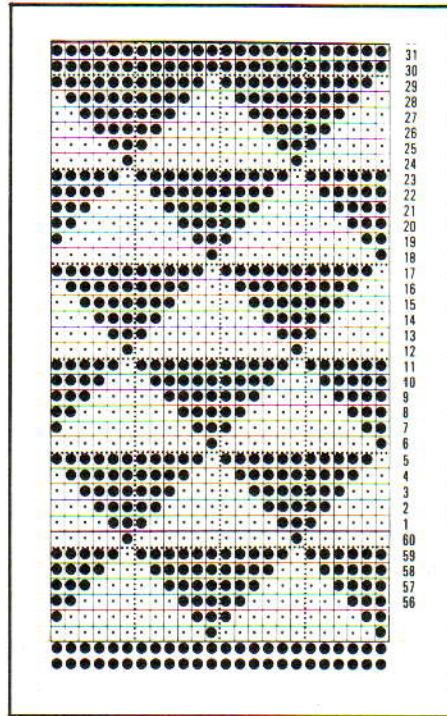
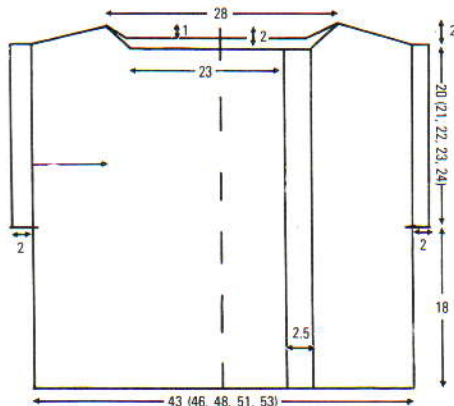

ACHTERPAND

Met A, als VOORPAND van *** tot ***.

Hals

3 t. breien, 3 x 1 st. links op de volg. en elke volg. 2e t. mind. Tot TT 56 (63, 67, 74, 79) breien en op H overgaan. Tot TT 153 (159, 163, 169, 175) breien. 3 x 1 st. links op de volg. en elke volg. 2e t. opzetten. Tot TT 163 (170, 174, 181, 186) breien.

Schouder

Als VOORPAND van **** tot ****.

AFWERKING

Schoudernaad van de A-kant sluiten. *Halsboord:* St. langs de hals van A opnemen (ook de st. van de sierbies meenemen). **St. op nld. zetten. Met KG-88 *1 t. recht en 1 t. averecht breien*, van * tot * nog 2 maal herh. en afkanten**. St. langs de hals opnemen van de halsboord die met A gebreid is tot schouder en met H van ** tot ** herh. Een derde halsboord met H breien. Tweede schoudernaad sluiten. Zijnaad aan de A-kant met de hand samenbreien. *Zoom:* St. langs de zoom van A opnemen, van ** tot ** herh. Andere zijnaad samenbreien. St. lang de H-zoom opnemen, van ** tot ** herh. Zoom en halsboorden sluiten.

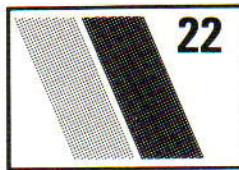

22

DAMESTRUJ

MACHINES: A of C met KG-88. **BENODIGDHEDEN:** 100% katoen, 400 m/100 g - H: 250 (300, 350, 400, 450) g beige; IBK: 250 (300, 350, 400, 450) g wit. **MATEN:** Voor bovenwijdte 81 (86, 91, 96, 101) cm. **PROEFLAP:** Noors/open st. - 40 st. = 15,2 cm en 60 t. = 16,8 cm (Sg. 6). KG-88 patr. - Sg. 6. **OPMERKINGEN:** De nld. op de A-st. worden als st. geteld. Voor het hele

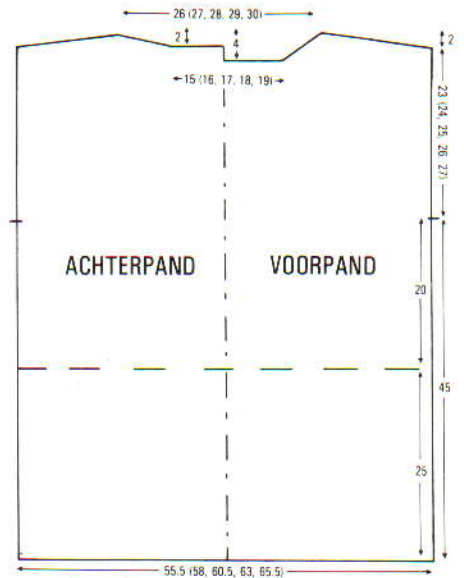

patr. dezelfde kaart gebruiken. De kantnld. op de B-st. zetten voor het open st. patr. Naaldenstand:



ACHTERPAND

Met H, 146 (152, 158, 164, 172) st. MHO. Sg. 5, met KG-88, *1 t. recht breien, 1 t. averecht breien*, van * tot * nog 3 maal herh. KG-88 patroonkaart inbrengen en op toer 1 vergrendelen. Op IBK overgaan en strepen breien van 8 t. IBK, 8 t. H, en TEGELIJKERTIJD, de kaart vrijmaken en het KG-88 patr. breien. 14 strepen breien [TT 120]. SAR. De st. volgens de naaldenst. overzetten en waar nodig st. afkanten. 000. Op breislede overgaan. Met H in TVO-A en IBK in TVO-B, tot TT 70 noors breien. Aan weerskanten een merkdraadje aanbrengen**. Tot TT 150 (154, 158, 162, 164) breien.

Hals en schouders

De middelste 40 (42, 44, 46, 48) st. afkanten. De nld. links naar de E-st. schuiven. SAR. 2 t. breien. *15 st. aan het beg. van de volg. t. afkanten. 5 st. aan het beg. van de volg. t. afkanten*. Van * tot * herh. 8 (10, 12, 14, 17) st. aan het beg. van de volg. t. afkanten. Overbl. 5 st. afkanten. De linkerzijde in spiegelbeeld afbreien.

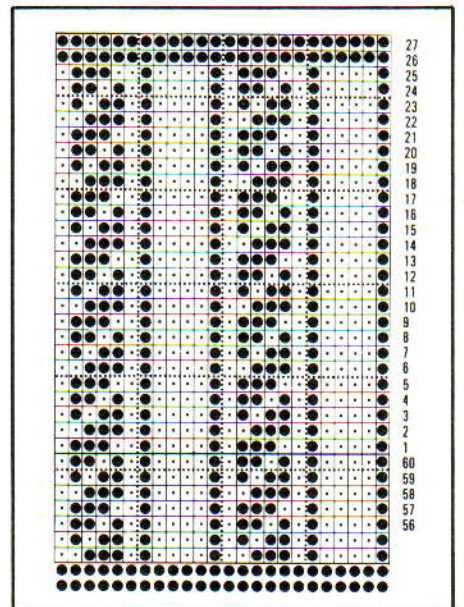

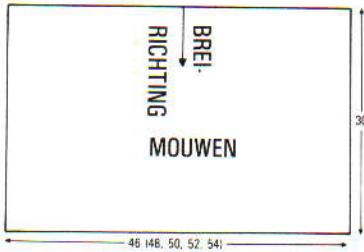

Halsboord: 70 (74, 76, 80, 82) st. langs de hals opnemen en op nld. zetten. Met KG-88, *1 t. recht, 1 t. averecht breien*, van * tot * nog 2 maal herh. 1 t. breien en afkanten.

VOORPAND

Als achterpand tot **. Tot TT 142 (146, 150, 154, 156) breien.

Hals en schouders

De middelste 40 (42, 44, 46, 48) st. afkanten. De nld. links naar de E-st. schuiven. 3 t. breien. SAL. 3 x 5 st. aan het beg. van de volg. en elke 4e t. afkanten en TEGELIJKERTIJD, als de TT op 150 (154, 158, 162, 164) staat, schouders als achterpand vormen. **Halsboord:** 78 (82, 84, 88, 90) st. langs de hals opnemen en op nld. zetten. Met KG-88, *1 t. recht, 1 t. averecht breien*, van * tot * nog 2 maal herh. 1 t. breien en afkanten. Alleen het noorse/open steek gedeelte opspelden en persen. Schouder- en halsboordnaden sluiten.

MOUWEN

Met de verkeerde kant van het werk naar u toe, 120 (126, 132, 136, 142) st. langs het armgat tussen de merkdraadjes opnemen. 000. Sg. 6, met H, en KG-88, het KG-88 patr. met strepen van 8 t. H, 8 t. IBK breien tot TT 136. Sg. 5, met H, *1 t. averecht, 1 t. recht breien*, van * tot * herh. en afkanten.

AFWERKING

Zij- en mouwnaden sluiten

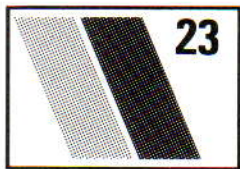

BABYJURKJE EN SPEELPAKJE

MACHINES: A of C met intarsia-slede. **BENODIGDHEDEN:** 100% katoen, 340 m/100 g - H: 120 (140, 160, 180, 200) g gebroken wit; A en B: 10 (10, 15, 15, 20) g resp. blauw en geel; 4 drukkers. **MATEN:** Voor bovenwijdte 44 (46, 48, 51, 56) cm. **PROEFLAP:** Tuckst. - 40 st. = 17,3 cm en 60 t. = 13 cm (Sg. 8); Intarsia - 40 st. = 14,3 cm en 60 t. = 13,6 cm (Sg. 7). **OPMERKINGEN:** Nld. die op de A-st. staan worden als st. geteld.

Naaldenstand:



JURKJE

ROKJE (VOOR- EN ACHTERPAND ZIJN HETZELFDE)

Kaart inbrengen en op toer 1 vergrendelen. Met H, 88 (92, 96, 102, 106) st. MHO (zie Naaldenstand). 000. Sg. 8, 1 t. breien. Kaart vrijmaken en tot TT 92 (102, 110, 120, 128) tuck breien. Rest-breien. Rokdelen opspelden en persen.

Bovenlijffe

45 (50, 55, 60, 65) nld. naar de B-st. schuiven. Met de goede kant van het werk naar u toe, RG uithalen en st. op nld. zetten, gelijk verdeeld over de toer. Sg. 7, met H 1 t. breien. 000. Nu de intarsia-vierkanten van 9 (10, 11, 12, 13) st. x 16 (17, 18, 19, 20) t. breien (zie illustratie voor kleurverdeling). Tot TT 48 (51, 54, 57, 60) breien.

Hals

De middelste 27 (30, 33, 36, 39) st. afkanten. St. links rest-breien. *De kleurevolgorde aanhouden en tot TT 64 (68, 72, 76, 80) breien. Afkanten*. De st. van links op nld. terugzetten en van * tot * herh.

Zakje

Met H, 18 st. MHO en 3 x 3 vierkanten van 6 st. x 9 t. breien. Afkanten.

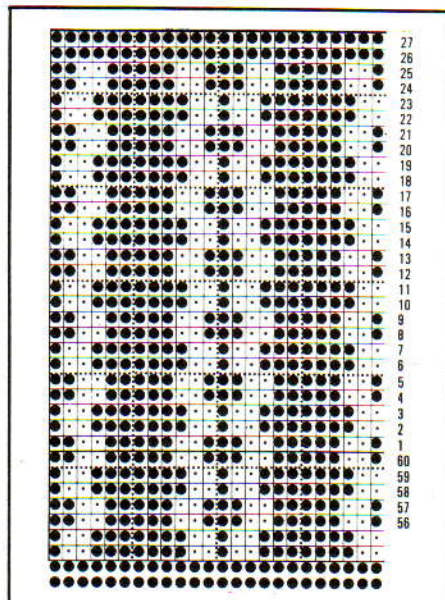
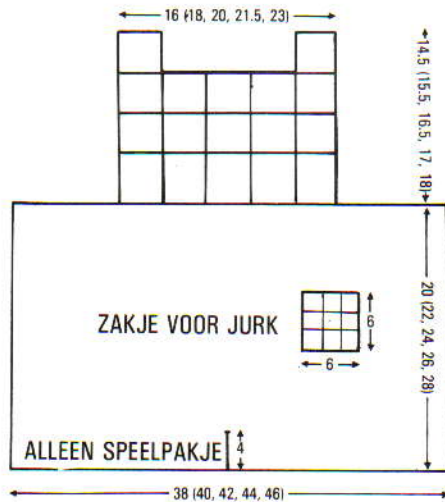

AFWERKING

Bovenlijffe en zakje opspelden en persen. Zijnaad van rokje sluiten (4 cm vanaf de taille openlaten aan weerskanten). Met H, 2 t. langs de zoom, de hals en het zakje haken. Zakje opzetten en drukkers aanzetten.

SPEELPAKJE

Zie onder JURKJE voor MACHINES, BENODIGDHEDEN, MATEN, PROEFLAP en OPMERKINGEN.

ACHTER-/VOORPAND

Kaart inbrengen en op toer 1 vergrendelen. *Met RG 44 (46, 48, 51, 53) st. links van '0' opzetten en een paar t. breien. Op H overgaan, 000. Sg. 8, kaart vrijmaken en tot TT 18 tuck breien*. Rest-breien. Van * tot * herh. maar nu de st. RECHTS van '0' opzetten. Werk op de linkerkant van de machine terugzetten. Tot TT 92 (102, 110, 120, 128) breien en rest-breien. Opspelden en persen.

Bovenlijffe

Als JURKJE

ENKELBOORDEN

Delen opspelden en persen, zijnaden als jurkje sluiten. 66 nld. naar de B-st. schuiven. Met de verkeerde kant van het werk naar u toe, RG uithalen en st. van één pijpje - ACHTER-/VOORPAND - op nld. zetten, gelijk verdeeld over de t. Sg. 7, met H 1 t. breien. 6 intarsia-vierkanten van 11 st. x 20 t. breien (zie illustratie). Afkanten.

AFWERKING

Kruisje: Met H, 13 st. opzetten. Sg. 7, 18 t. breien en afkanten. Kruisje en enkelboorden opspelden en persen. Enkelboorden aan pijpjes zetten. Enkelboord naar binnen slaan en vastzomen. Kruisje inzetten. Verdere afwerking als jurkje.

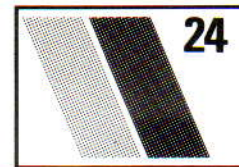

BABY-ZONNEPAKJE EN -TRUITJE

MACHINES: A, B of C met DB. **BENODIGDHEDEN:** 100% katoen, 340 m/100 g - H en IBK: 100 (120, 140, 160) g resp. wit en rood/wit; 6 drukkers; 2 knoopjes. **MATEN:** Voor bovenwijdte 44 (46, 48, 51) cm. **PROEFLAP:** Noors (kaart A) - 40 st. = 13,8 cm en 60 t. = 15,7 cm (Sg. 8). Tr. st. - 40 st. = 13,8 cm en 60 t. = 14,3 cm (Sg. 7). Kant (kaart B) - 40 st. = 15,4 cm en 60 t. = 16,6 cm (Sg. 8). **BOORDSTEEK:** 1 x 1, Sg. 2/2. **OPMERKINGEN:** Kantpatr. beginnen met SAR, met H 1 t. breien, op IBK overgaan, 1 t. breien, kaart vrijmaken en kant breien. Doorgaan in strepen van 2 t. H, 2 t. IBK. De kantslede na de 1e t. met IBK gebruiken.

TRUI

ACHTERPAND

Kaart A inbrengen en op toer 1 vergrende-

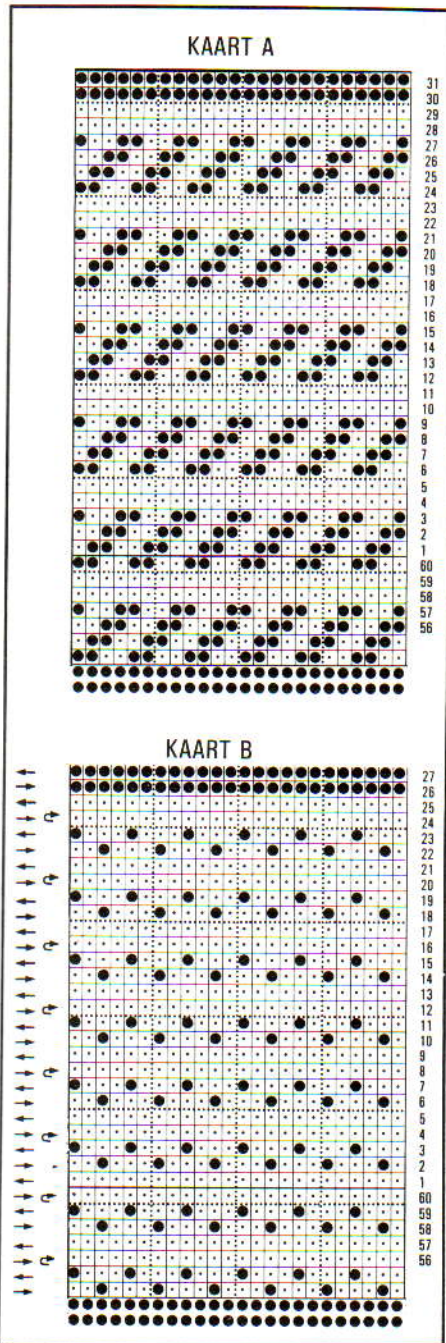

len. Met H, 77 (81, 83, 89) st. opzetten en 12 t. boordst. breien. Op HB overzetten, 000. Sg. 8, met H in TVO-A en IBK in TVO-B, de kaart vrijmaken en tot TT 42 (46, 50, 54) noors breien. 000.

Raglan

3 st. aan het beg. van de volg. 2 t. afkanten*. 9 (12, 16, 18) × 1 st. aan weerskanten van de volg. en elke 2e t. mind., vervolgens 19 (17, 13, 13) × 1 st. op elke t. Tot TT 38 (42, 46, 50) breien. De overbl. 15 (17, 19, 21) st. rest-breien.

VOORPAND

Als achterpand tot *. 0 (4, 8, 10) × 1 st. aan weerskanten van de volg. en elke 2e t. mind., vervolgens 26 (23, 19, 19) × 1 st. op elke t. TEGELIJKERTIJD, als de TT op 16 (20, 20, 22) staat ...

Hals

De middelste 7 (9, 9, 11) st. rest-breien. De st. links rest-breien. 2 t. breien. 4 (4, 5, 5) × 1 st. aan de halszijde mind. op elke 2e t. Tot TT 30 (34, 38, 42) breien en afhechten. St. van de linkerkant op nld. terugzetten en deze zijde in spiegelbeeld afbreien.

LINKERMOUW

Kaart B inbrengen en op toer 1 vergrendelen. Met H, 35 (37, 41, 43) st. opzetten en 11 t. boordst. breien. SAL. Op HB overzetten. 000. 1 t. breien. ZIE OPMERKINGEN, 2 t. breien. 13 × 1 st. aan weerskanten van de volg. en elke volg. 3e (3e, 4e, 4e) t. meer. [61 (63, 67, 69) st.] Tot TT 48 (52, 56, 62) breien. 000.

Raglan

3 (3, 4, 4) st. aan het beg. van de volg. 2 t. afkanten. Tot TT 2 (4, 4, 6) breien. 8 (8, 12, 12) × 2 st. aan weerskanten van de volg. en elke volg. 4e (4e, 3e, 3e) t. mind. Tot TT 28 (32, 36, 38) breien, SAR. Doorg. met minderen aan de linkerkant en TEGELIJKERTIJD 3 (3, 4, 5) st. aan het beg. van de volg. en 3e t. afkanten. Tot TT 36 (40, 44, 46) breien en afkanten.

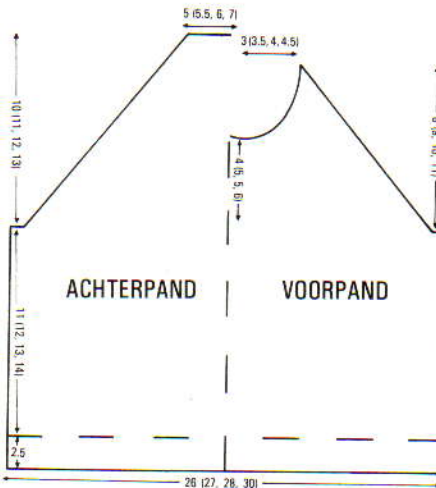

RECHTERMouw

Als linkermouw, in spiegelbeeld.

AFWERKING

Met uitzondering van de linker voorraglan-naad, de raglannaden sluiten. Met de verkeerde kant van het werk naar u toe, 71 (75, 83, 89) st. langs de hals opnemen. Met H, Sg. 8, 1 t. breien. Op boordst. overzetten en 12 t. breien. Afkanten. De laatste raglan-naad over een lengte van 4 cm vanaf de onderarm sluiten. Zij- en mouwnaden sluiten. 1 t. langs de voorraglanopening haken. 5 t. langs de mouwraglan haken. Drukkers langs de opening zetten.

ZONNEPAKJE

VOORPAND

Met H, 19 st. opzetten en 8 t. boordst. breien. Op HB overzetten, 000. Sg. 7, met IBK 2 t. breien. 11 (14, 16, 18) × 1 st. aan weerskanten van de volg. en elke 2e t. meer., vervolgens 12 (10, 10, 10) × 1 st. op elke t. [65 (67, 71, 75) st.] Tot TT 96 (104, 112, 122) breien. 000.

Armsgat

3 st. aan het beg. van de volg. 2 t. afkanten. 0 (0, 0, 2) × 1 st. aan weerskanten van elke 4e t. mind., vervolgens 6 (12, 14, 12) × 1 st. op elke 2e t., en 9 (1, 0, 0) × 1 st. op elke t. [29 (35, 37, 41) st.] Tot TT 22 (26, 30, 34) breien. Op boordst. overzetten, met H 8 t. breien en afkanten.

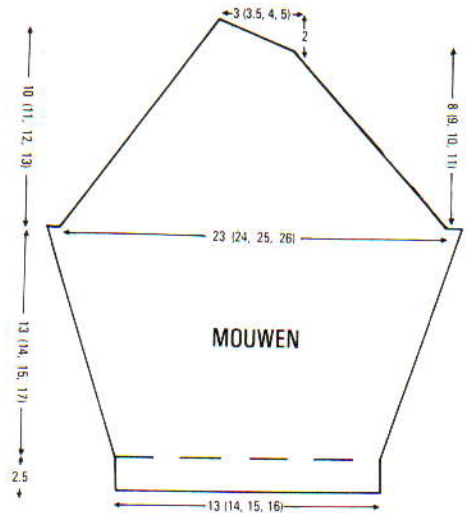

ACHTERPAND

Met H, 19 st. opzetten en 8 t. boordst. breien. Op HB overzetten, 000. Sg. 7, met IBK 1 t. breien. 12 (10, 10, 10) × 1 st. aan weerskanten van elke t. meer., vervolgens 11 (14, 16, 18) × 1 st. op elke 2e t. [65 (67, 71, 75) st.] Tot TT 96 (104, 112, 122) breien. 000.

Armsgat

3 st. aan het beg. van de volg. 2 t. afkanten. 10 (11, 13, 15) × 1 st. aan weerskanten van de volg. en elke t. mind. [39 st.] Op boordst. overzetten, 8 t. met H breien en afkanten.

AFWERKING

Alle delen opspelden en persen. *Bies*: Zijnaden sluiten. 81 (87, 91, 97) st. langs de onderkant van het pijpje opnemen. Met H, Sg. 8, 1 t. breien, op boordst. overzetten en 8 t. breien. Afkanten. 3 drukkeraan het kruisje zetten. *Bandjes*: Met H, 11 st. opzetten en 4 t. boordst. breien. Een knoopsgat over 1 st. op de volg. t. maken. Bandje tot gewenste hoogte breien en afkanten. Bandjes opnaaien (knoopsgat aan de achterkant). Knopen aanzetten.

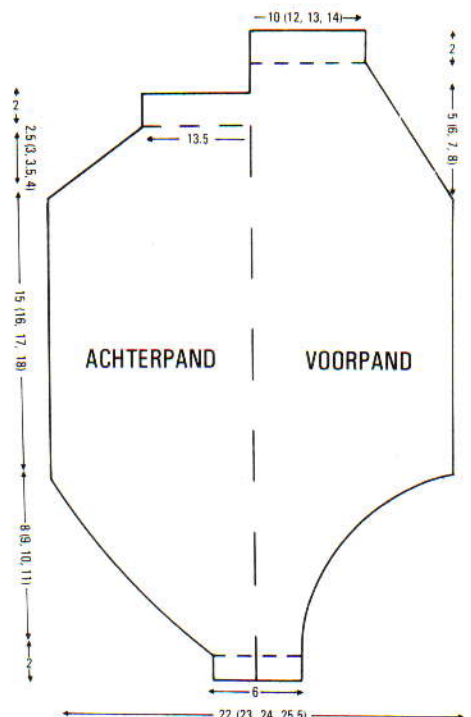

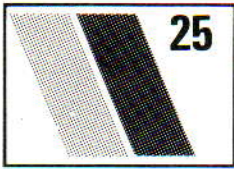

BABYJURKJE EN -JASJE

MACHINES: A, B of C met DB. **BENODIGDHEDEN:** 100% katoen, 423 m/100 g - H: 100 (110, 130, 150) g wit; 100% viscose - A: restje wit; ca. 10 meter smal nylon kant. **MATEN:** Voor bovenwijdte 44 (46, 48, 51) cm. **PROEFLAP:** Tr. st. - 40 st. = 12,4 cm en 60 t. = 13,9 cm (Sg. 5). **OPMERKINGEN:** De averechte kant is de goede kant.

JURKJE - ACHTERPAND

Kantkaart inbrengen en op toer 1 vergrendelen. Met RG 124 (130, 136, 142) st. opzetten en een paar t. breien. **Op A overgaan, Sg. 4 en 4 t. breien. Sg. 10, 1 t. breien. Sg. 4, 4 t. breien. Zoom vormen door de 1e t. die met A gebreid is op nld. te zetten (RG verwijderen). Sg. 5, 1 t. breien. SAR. Nu het nylon kant op de 1e nld. rechts hangen met een hulpnld. Het nylon kant in uw linkerhand houden en de hulpnld. vóór de 5e nld. vanaf rechts door het kant steken (net onder de rand). Het kant nu op de 4e nld. vanaf rechts hangen. 4 nld. verder het nylon kant vóór die nld. houden, de hulpnld. door het kant steken en op de nld. ernaast hangen (3e nld.). Op deze manier het naaldenbed afwerken - het kant op elke 3e nld. hangen. (Het kant hangt nu net slap genoeg om erover te breien.) 2 t. breien. *Op H overgaan, 2 t. breien. Kaart vrijmaken en 4 t. kant breien. 2 t. tr. st. breien. Nu als boven

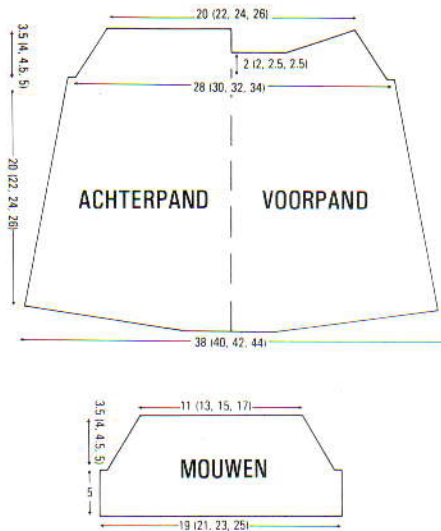

beschreven weer het nylon kant aanbrengen. Op A overgaan en 2 t. breien*. ** Van * tot * herh. A afbreken, op H overgaan en aan weerskanten 1 st. mind. SAR. De kantenhendel op H zetten. Aan de linkerkant 50 nld. naar de E-st. schuiven. 1 t. breien. Aan de rechterkant 50 nld. naar de E-st. schuiven, 1 t. breien. *** Aan de rechterkant 10 nld. naar de B-st. terugschuiven, 1 t. breien. Aan de linkerkant 10 nld. naar de B-st. terugschuiven, 1 t. breien. Van *** tot *** herh. tot alle nld. op de B-st. staan. 000. 2 t. breien. 1 st. aan weerskanten van de volg. en elke 4e (5e, 5e, 5e) t. mind. tot er 92 (98, 104, 110) st. over zijn. Tot TT 86 (94, 104, 112) breien, 000.

Raglan

3 st. aan het beg. van de volg. 2 t. afkanten. 4 (6, 8, 10) × 1 st. aan weerskanten van de volg. en elke 2e t. mind. vervolgens 6 (4, 2, 0) × 1 st. op elke t. [66 (72, 78, 84) st.] Tot TT 16 (18, 20, 22) breien en rest-breien.

VOORPAND

Als achterpand tot TT 8 (8, 10, 10) boven armsgatvorming.

Pasrand

Raglan als ACHTERPAND vormen. De middelste 14 (20, 26, 32) nld. naar de E-st. schuiven. De nld. links naar de E-st. schuiven. SAR. 2 t. breien. 4 (5, 5, 6) × 6 (5, 5, 4) nld. op de volg. en elke 2e t. naar de E-st. schuiven. De overbl. nld. naar de E-st. schuiven. De slede naar de andere kant zetten en deze zijde in spiegelbeeld afbreien. Alle st. rest-breien.

MOUWEN

Met RG 62 (68, 74, 80) st. opzetten en een paar t. breien. Van ** tot ** als ACHTERPAND herh. Tot TT 22 tr. st. breien.

Raglan

Als ACHTERPAND, tot er 36 (42, 48, 54) st. zijn, rest-breien.

PAS

Kantkaart op toer 1 vergrendelen. Met de goede kant van het VOOR-/ACHTERPAND naar u toe, de st. op nld. terugzetten. Met de goede kant van de mouw naar u toe, de helft van de st. van beide mouwen op de nld. naast het VOOR-/ACHTERPAND zetten. Aan weerskanten 1 st. meerd. SAL.

Met H, 1 t. breien. 000. ****Nylon kant zoals boven beschreven aanbrengen. Met A, 2 t. breien. Met H, 2 t. breien. Kaart vrijmaken en 4 t. kant breien. 2 t. breien. Nylon kant zoals boven beschreven aanbrengen. Met A, 2 t. breien****. Met H, 1 t. breien. Rest-breien. 78 (87, 96, 105) nld. naar de B-st. schuiven. Het werk op nld. terugzetten (de st. gelijk over de t. verdelen). Met H, 10 t. breien. Rest-breien. 58 (64, 70, 76) nld. naar de B-st. schuiven. Het werk op nld. terugzetten (de st. gelijk over de t. verdelen). Met H, 1 t. breien. Van **** tot **** herh. 1 t. breien. Rest-breien, werk omdraaien en st. op nld. terugzetten. 3 t. breien. Op 1 × 1 boordst. overzetten, Sg. 3/3, 000. 8 ronde t. breien (TT 8). Op HB overzetten, Sg. 5, 4 t. breien. Elke 2e st. op de nld. ernaast zetten (lege nld. op de B-st. laten staan). 4 t. breien en afkanten.

AFWERKING

Opspelden en lichtjes persen. Pasnaden sluiten. Raglan-, zij- en mouwnaden sluiten. Elastiek door mouwzoom rijgen. Een koordje van rayon maken en door de ronde t. bij de hals rijgen.

JASJE

MACHINES: A, B of C. **BENODIGDHEDEN:** 100% katoen, 423 m/100 g - H: 85 (120) g wit; 100% viscose, 500 m/100 g - A: restje wit; ca. 14 meter smal nylon kant; 2 knoopjes. **MATEN:** Voor bovenwijdte 44/46 (48/51) cm. **PROEFLAP:** Kantpatroon - 40 st. = 14,8 cm en 60 t. = 14 cm (Sg. 5).

LINKER VOORPAND

Kaart inbrengen en op toer 1 vergrendelen. Met H, 67 (77) st. MHO. *2 t. breien, SAR. Kantenhendel op H. ** Aan de linkerkant 10 nld. naar de E-st. schuiven. Garen om de kantnld. slaan, 2 t. breien**. Van ** tot ** nog 3 maal herh. ***10 nld. naar de B-st. terugschuiven, 2 t. breien***. Van *** tot *** nog 3 maal herh. Nylon kant als hierboven beschreven aanbrengen. Met A, 2 t. breien. Met H, 2 t. breien. Kaart vrijmaken en 4 t. kant breien. 2 t. breien. Nylon kant als boven beschreven aanbrengen. Met A, 2 t. breien*. Van * tot * nog 1 (2) maal herh. Met H, 1 t. breien. SAL, 27 (33) st. rechts rest-breien. Met RG 27 (33) st. rechts opzetten en een paar t. breien. Met H, 1 t. over alle st. breien. SAR.

LINKERMOUW

Van * tot * 3 (4) maal herh. Met H, 1 t. breien. SAL. 27 (33) st. rechts rest-breien. St. van de linker voorpand zijnaad (de eerste st. die op RG gezet werden) op nld. terugzetten. Met H, 1 t. breien. SAR.

LINKER ACHTERPAND

Van * tot * 2 (3) maal herh. Met H, 2 t. breien. Kantenhendel naar H, SAR. Aan de linkerkant, **10 nld. naar de E-st. schuiven, 2 t. breien**. Van ** tot ** nog 3 maal herh. 1 t. over alle nld. breien en rest-breien.

RECHTER VOORPAND, -MOUW EN -ACHTERPAND

Als Linker, in spiegelbeeld en links als rechts opvatten en vice versa. **OPMERKING:** De kantkaart achterstevoren inbrengen en de kantslede van rechts naar links halen.

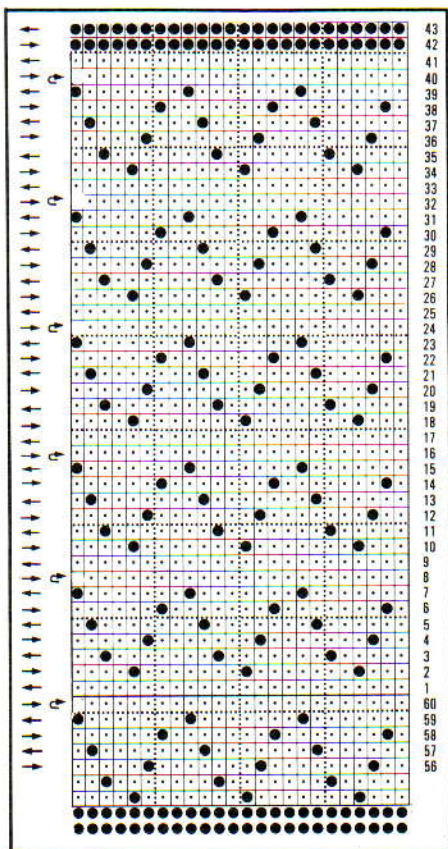

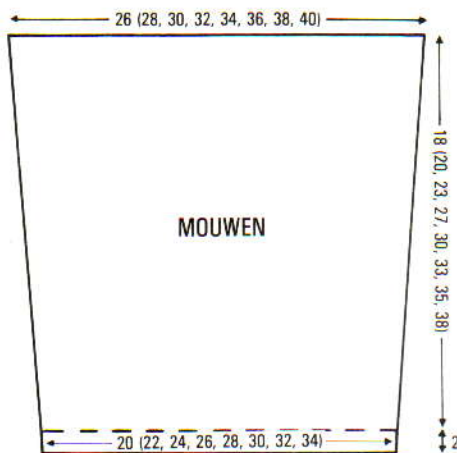
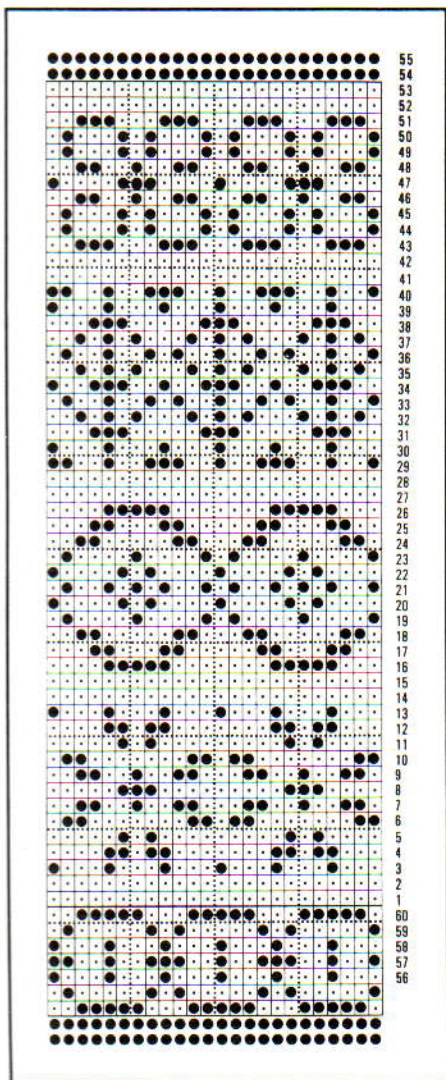

MOUWEN

Kaart op toer 1 vergrendelen. De schouder- naden sluiten door de st. van het voor- en achterpand op nld. terug te zetten, met de goede kant naar elkaar toe. Sg. 10, 1 t. breien en afkanten. Met H, 53 (59, 63, 69, 73, 79, 85, 89) st. opzetten en 8 t. boordst. breien. Op HB overzetten, 000. Sg. 10, kaart vrijmaken en tot TT 8 noors breien. 8 x 1 st. aan weerskanten van de volg. en elke volg. 8e (8e, 10e, 12e, 12e, 14e, 14e, 16e) t. meer. Tot TT 68 (76, 88, 102, 114, 126, 134, 144) breien. Rest-breien, werk omdraaien en op dezelfde nld. terugzetten. Met de verkeerde kant van het werk naar u toe, st. van het voor- en achterpand tussen de merkdraadjes opnemen en op nld. zetten. Sg. 10, 1 t. breien en afkanten.

AFWERKING

Delen opspelden en onder een droge doek oppersen. Zij- en mouwnaden sluiten. Met de verkeerde kant van het werk naar u toe, 93 (93, 97, 97, 97, 99, 103, 111) st. langs de hals opnemen. Sg. 10, 1 t. breien. Op boordst. overzetten en 8 t. breien. Afkanten. Het lint aan de vooropeningen zetten, en lichtjes persen. Drukkers opzetten.

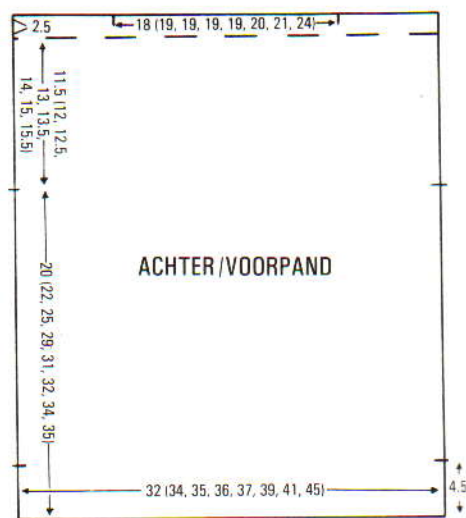
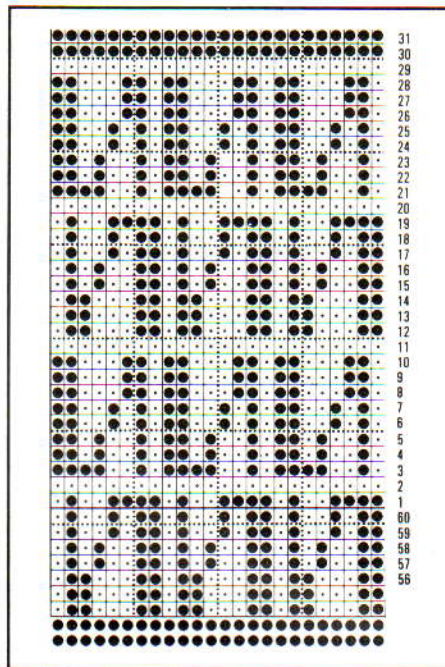

Met H, 97 (103, 107, 109, 113, 119, 125, 137) st. MHO, 000. Sg. 6, 17 t. breien. Sg. 10, 1 t. breien. 000. De kaart vrijmaken en het noorse patr. breien (zie OPMERKINGEN). Tot TT 82 (90, 102, 118, 128, 132, 140, 144) breien. Aan weerskanten een merkdraadje aanbrengen. Tot TT 130 (140, 154, 172, 184, 190, 202, 208) breien. Met alleen H 1 t. tr. st. breien. Op boordst. overzetten en 10 t. breien. Afkanten.

MOUWEN

Kaart terugzetten en op toer 1 vergrendelen. Schouders sluiten (zie tekening). Met de verkeerde kant van het werk naar u toe, 85 (89, 91, 95, 97, 101, 107, 109) st. tussen de merkdraadjes opnemen, 000. Met H, 1 t. breien. Kaart vrijmaken en tot TT 4 (6, 4, 2, 6, 8, 6, 8) noors breien. 10 x 1 st. aan weerskanten van de volg. en elke volg. 9e (10e, 12e, 13e, 13e, 14e, 15e, 16e) mind. Er blijven 65 (69, 71, 75, 77, 81, 85, 89) st. over. Tot TT 94 (106, 124, 132, 136, 148, 156, 168) breien. Met H alleen 1 t. tr. st. breien. De st. links van '0' rest-breien. *Op boordst. overzetten, 20 t. breien en afkanten*. St. van de linkerkant weer op nld. terugzetten, en van * tot * herh.

AFWERKING

Alle delen opspelden en persen. Zoom naar

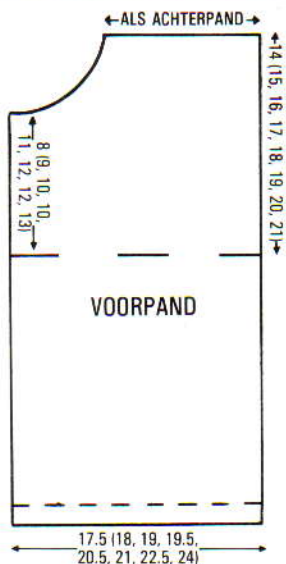

rechterkant een merkdraadje aanbrengen. 000. Tot TT 29 (33, 37, 37, 41, 45, 45, 49) breien. SAL.

Hals

1 x 6 (6, 7, 8, 7, 7, 9, 11) st. en 3 x 2 st. aan het beg. van de volg. en elke 2e t. afkanten. 5 x 1 st. aan de halskant mind. op elke 2e t. Tot TT 54 (58, 60, 64, 68, 72, 76, 80) breien en rest-breien.

LINKER VOORPAND

Als rechter voorpand, in spiegelbeeld.

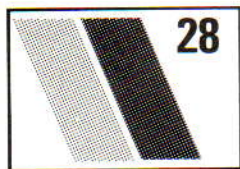

NOORSE KINDERTRUI

MACHINES: A, B of C met DB. **BENO- DIGDHEDEN:** 60% katoen/40% acryl, 420 m/100 g - H: 100 (110, 120, 135, 150, 170, 190, 210) g donkerblauw; A: 75 (85, 95, 110, 125, 150, 170, 190) g wit. 100% katoen, 400 m/100 g - B en C: restjes blauw en rood. **MATEN:** Voor bovenwijdte 56 (59, 61, 63, 66, 69, 73, 76) cm. **PROEFLAP:** Noors - 40 st. = 13,3 cm en 60 t. = 14,6 cm (Sg. 7). **BOORDSTEELK:** 1 x 1, Sg. 1/1. **OPMERKINGEN:** Noorse patr.: * **Met H in TVO-A en A in TVO-B, 8 t. noors breien**. Met alleen B 1 t. breien. Van ** tot ** herh. Met alleen C 1 t. breien*. Van * tot * steeds herh.

VOOR- EN ACHTERPAND

Kaart inbrengen en op toer 1 vergrendelen.

binnen slaan en vastzetten. Zijnaden sluiten (bij de zoom openlaten). Mouwnaden sluiten (mouwboord openlaten).

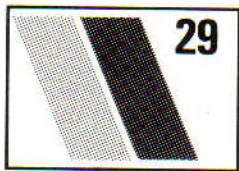
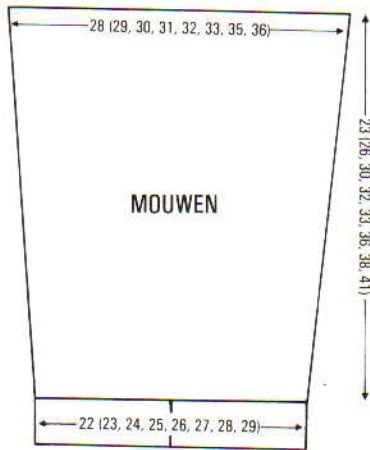

KINDER T-SHIRT

MACHINES: A, B of C. **BENODIGDHEDEN:** 100% katoen, 350 m/100 g - H: 120 (140, 160, 180, 200, 220, 240, 260) g rood; Een lapje witte katoen; 1 drukker. **MATEN:** Voor bovenwijdte 56 (59, 61, 63, 66, 69, 73, 78) cm. **PROEFLAP:** Tuck/slipst. patr. - 40 st. = 14,8 cm en 60 t. = 11,9 cm (Sg. 6). **OPMERKINGEN:** Voor het patr. de nld. zoals getoond selecteren. Bij het vormen van de armsgaten enz. worden de nld. op de A-st. als st. geteld. Om het patr. te beginnen: kaart inbrengen en op toer 1 vergrendelen. 1 t. breien, SAL. Veranderknop op KC zetten. SAR. Kaart vrijmaken, *beide PART-knoppen indrukken, 2 t. breien. Beide TUCK-knoppen indrukken, 6 t. breien*. Van * tot * herh.



ACHTERPAND

Kaart inbrengen en op toer 1 vergrendelen. Met H, 85 (91, 94, 96, 102, 107, 113, 121) st.

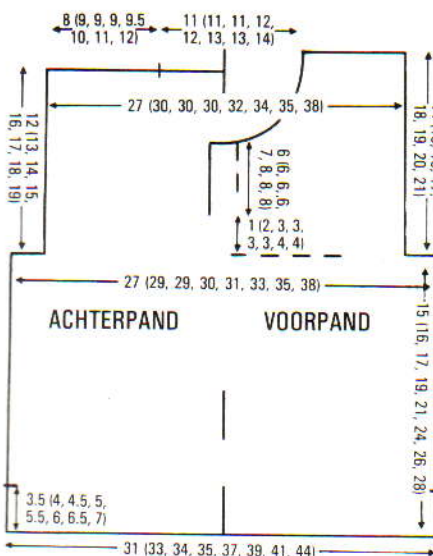

MHO. SAR. 000. Sg. 6, het patr. breien (zie OPMERKINGEN) tot TT 76 (80, 86, 96, 106, 120, 130, 140), 000.

Armsgat

6 (6, 7, 7, 8, 8, 9, 9) st. aan het beg. van de volg. 2 t. afkanten. Er blijven 73 (79, 80, 82, 86, 91, 95, 103) st. over. Tot TT 60 (66, 70, 76, 80, 86, 90, 96) breien. De middelste 29 (29, 30, 32, 32, 35, 35, 37) st. afkanten. 22 (25, 25, 25, 27, 28, 30, 33) st. aan weerskanten rest-breien voor de schouders.

VOORPAND

Als achterpand tot TT 6 (12, 16, 16, 16, 16, 20, 20) boven de armsgatvorming, SAR.

Vooropening

33 (36, 36, 37, 39, 42, 44, 48) st. links rest-breien, en met de overbl. 40 (43, 44, 45, 47, 49, 51, 55) st. rechts verder werken. Tot TT 36 (42, 46, 46, 50, 56, 60, 60) breien. SAR.

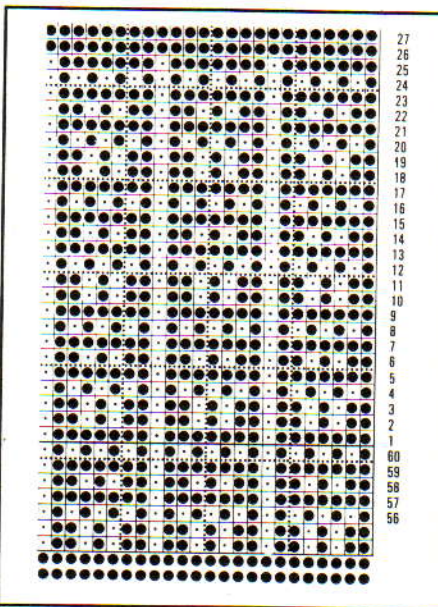
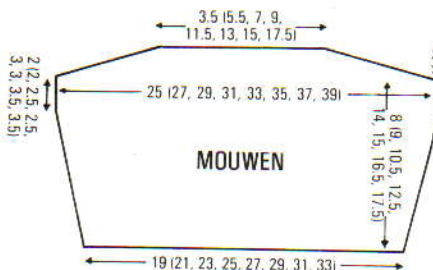

Hals

1 t. breien. 1 x 8 st., en 2 x 2 st. aan het beg. van de volg. en elke 2e t. afkanten, en vervolgens 6 (7, 8, 8, 8, 10, 9, 10) x 1 st. mind. [Er blijven 22 (24, 24, 25, 27, 27, 30, 33) st. over. Tot TT 70 (76, 80, 86, 90, 96, 100, 106) breien. Rest-breien. De st. van de linkerkant weer op hun nld. terugzetten, en 7 (7, 8, 8, 8, 7, 7, 7) extra st. rechts opnemen. Deze zijde in spiegelbeeld afbreien.

MOUWEN

Kaart op toer 1 vergrendelen. De schouder-naden sluiten door de st. van het voor- en achterpand op nld. terug te zetten, met de goede kant naar elkaar toe. Sg. 10, 1 t. breien en afkanten. Met de goede kant van het werk naar u toe, 70 (76, 81, 86, 92, 97, 102,

108) st. langs armsgat tussen de afgekante st. opnemen en op nld. zetten. 1 t. breien, SAL. 30 nld. aan de rechterkant naar de E-st. schuiven. Veranderknop op KC, en kantenhendel op H zetten. 1 t. breien. Aan de linkerkant 30 nld. naar de E-st. schuiven, SAR, kaart vrijmaken. *Erop letten dat het garem om de kantnld. geslagen wordt. 5 nld. aan de andere kant van de slede naar de B-st. schuiven. 1 t. breien*. Van * tot * herh. tot alle nld. op de B-st. staan, SAR, 000. Tot TT 10 (10, 12, 12, 16, 16, 18, 18) breien. 9 x 1 st. aan weerskanten van de volg. en elke volg. 4e (4e, 5e, 6e, 7e, 8e, 8e, 8e) t. mind. Tot TT 40 (46, 52, 62, 70, 74, 82, 88) breien. Afkanten.

AFWERKING

Mouw- en zijnaden sluiten [3 1/2 (4, 4 1/2, 5, 5 1/2, 6, 6 1/2, 7) cm bij de zoom openlaten]. Een paar t. langs de zoom haken. 2 lapjes stof uitknippen van 6 cm breed x 17 (19, 20, 22, 24, 24, 26, 26) cm lang. Aan elkaar zetten, pers het naadje open en sla 1 cm naar binnen, oppersen. Met de goede kant naar u toe, de sierbies op de mouw leggen, de mouw wat plooiën. De sierbies naar binnen slaan en vastzomen. Een strook stof van 6 cm x de lengte van de hals + 2 cm schuin uitknippen. De strook in tweeën vouwen en oppersen. Als mouwbies aanzetten, de uiteinden naar binnen slaan en middenvoor een drukker opzetten. Een vierkantje van 7 x 7 cm uitknippen. 1 cm naar binnen slaan en oppersen. Op de schouders zetten.

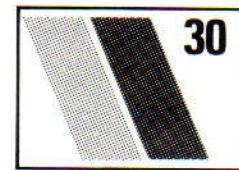

NOORS TOPJE

MACHINES: A, B of C. **BENODIGDHEDEN:** 100% katoen, 400 m/100 g - H: 30 (35, 40, 45, 50, 55) g roze; A en B: 15 (20, 25, 30, 35, 40) g resp. wit en beige. **MATEN:** Voor bovenwijdte 56 (59, 61, 63, 66, 69) cm. **PROEFLAP:** Noors - 40 st. = 14,8 cm en 60 t. = 12,2 cm (Sg. 5).

VOORPAND

Noorse kaart inbrengen en op toer 1 vergrendelen. Met H, 84 (86, 89, 92, 97, 100) st. MHO. Sg. 5, 9 t. breien. Sg. 10, 1 t. breien, ***000. Kaart vrijmaken en noors breien (de kleuren zoals getoond afwisselen, de tr. st. toeren als een voortzetting van de kleur in TVO-B breien). Tot TT 24 (30, 30, 34, 34, 40) breien. 000.

Armsgat

SAR, 3 st. aan het beg. van de volg. 2 t. en 2 st. aan het beg. van de volg. 2 t. afkanten. 6 x 1 st. aan weerskanten van de volg. en elke 2e t. mind., vervolgens 1 (1, 2, 2, 3, 4) x 1 st. op

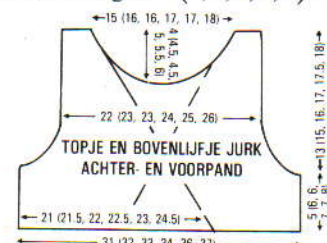

NOORSE KAART

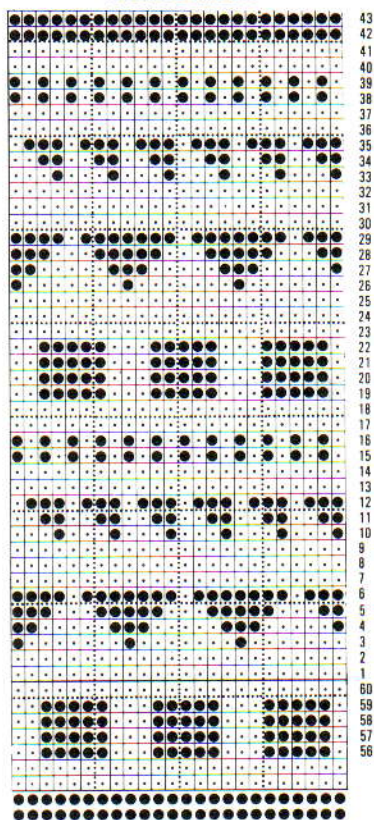

TUCKKAART

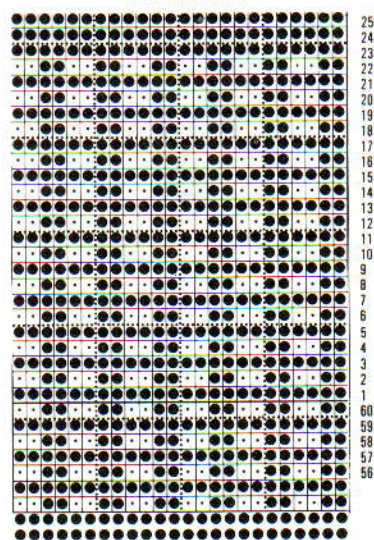

elke 3e t. [60 (62, 63, 66, 69, 70) st.] Tot TT 44 (50, 54, 58, 58, 58) breien.

Hals

De middelste 14 (14, 15, 16, 17, 18) st. afkanten. St. links rest-breien, SAR. 1 t. breien. 2×3 st. en $8 (8, 8, 9, 9) \times 1$ st. aan het beg. van de volg. en elke 2e t. afkanten. Tot TT 64 (74, 78, 84, 86, 88) breien. De overbl. 9 (10, 10, 10, 11, 11) st. rest-breien. De st. van de linkerkant weer op nld. terugzetten en deze zijde in spiegelbeeld afbreien***.

LINKER ACHTERPAND

Kaart terugzetten en op toer 1 vergrendelen. Met H, 84 (86, 89, 92, 97, 100) st. MHO. Sg. 5, 9 t. breien. Sg. 10, 1 t. breien. 27 (28, 30, 31, 32, 34) st. links rest-breien, met de overbl. 57 (58, 59, 61, 65, 66) doorgaan,

000. ***Kaart vrijmaken en het noorse patr. als voorpand breien. 3 t. breien. 14 (30, 34, 33, 40, 40) $\times 1$ st. aan de linkerkant op de volg. en elke volg. 3e t. mind., vervolgens 22 (6, 2, 5, 0, 0) $\times 1$ st. op elke 2e t., en TEGELIJKERTIJD, als de TT op 24 (30, 30, 34, 34, 40) staat, het armsgat vormen aan de rechterkant zoals bij het voorpand. Tot TT 88 (104, 108, 118, 120, 128) breien en de overbl. 9 (10, 10, 10, 11, 11) st. rest-breien***.

RECHTER ACHTERPAND

Kaart terugzetten en op toer 1 vergrendelen. 57 (58, 59, 61, 65, 66) nld. naar de B-st. schuiven, en werkend vanaf de linkerkant, de 27 (28, 30, 31, 32, 34) st. van het RG op nld. terugzetten. 30 (30, 29, 30, 33, 32) st. van de losse t. bij de zoom opnemen en op nld. terugzetten. Als linker achterpand in spiegelbeeld afbreien.

AFWERKING

De schouderaden sluiten door de st. van het voor- en achterpand op nld. terug te zetten, met de goede kant naar elkaar toe. Sg. 10, 1 t. breien en afkanten. De delen opspelden en persen. Zijnaden sluiten. 3 t. langs de armsgaten en hals/achteropening haken. Nogmaals oppersen. Drukkers en knopen aanzetten.

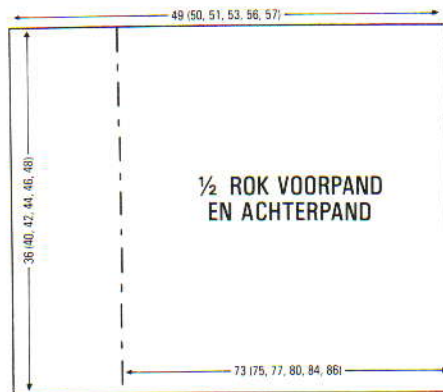

JURK

MACHINES: A, B of C. **BENODIGDHEDEN:** 100% katoen, 400 m/100 g - H: 350 (375, 400, 425, 450, 475) g roze; A en B: 15 (20, 25, 30, 35, 40) g resp. wit en beige; 2 drukkens; 2 knoopjes. **MATEN:** Voor bovenwijdte 56 (59, 61, 63, 66, 69) cm. **PROEFLAP:** Tuckst. - 40 st. = 17,4 cm en 60 t. = 10,4 cm (Sg. 6). Noors - 40 st. = 14,8 cm en 60 t. = 12,2 cm (Sg. 5).

ROK VOORPAND

Tuckkaart inbrengen en op toer 1 vergrendelen. Met H, 168 (172, 178, 184, 194, 198) st. MHO. *Sg. 6, 2 t. breien. 000. Kaart vrijmaken en 208 (232, 244, 256, 266, 278) t. tuck breien. Rest-breien*.

ACHTERPAND (2 delen)

Met H, 114 (116, 118, 122, 130, 132) st. MHO. Van * tot * herh.

BOVENLIJFJE VOORPAND

De rokdelen opspelden en persen. Noorse kaart inbrengen en op toer 1 vergrendelen.

84 (86, 89, 92, 97, 100) nld. naar de B-st. schuiven. De st. van het rokvoorpand op nld. terugzetten (2 st. per nld.). Als TOPJE (VOORPAND) van *** tot *** breien.

LINKER ACHTERPAND

57 (58, 59, 61, 65, 66) nld. naar de B-st. schuiven. De st. van een rokachterpand op nld. terugzetten (2 st. per nld.). Van *** tot *** herh. als TOPJE (LINKER ACHTERPAND).

RECHTER ACHTERPAND

Als LINKER ACHTERPAND, in spiegelbeeld.

AFWERKING

De schouderaden sluiten door de st. van het voor- en achterpand op nld. terug te zetten, met de goede kant naar elkaar toe. Sg. 10, 1 t. breien en afkanten. De delen opspelden en persen. Zijnaden sluiten. 3 t. langs de armsgaten en hals/achteropening haken. Nogmaals oppersen. Drukkers en knopen aanzetten.

ZAKJE

Noorse kaart op toer 1 vergrendelen. Met H, 29 st. MHO. 000. Sg. 5, kaart vrijmaken en het noorse patr. breien tot TT 50. Afkanten. 3 t. langs de afgekante rand haken. Oppersen. Op de voorkant van de rok naaien.

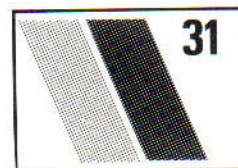

KINDERTRUI

MACHINES: A, B of C met DB. **BENODIGDHEDEN:** 22% mohair/51% acryl/27% nylon, 850 m/100 g - H: 55 (60, 65, 70, 75, 80, 85, 90) g wit; 100% katoen, 410 m/100 g - A: restje roze; 2 knoopjes. **MATEN:** Voor bovenwijdte 56 (59, 61, 63, 66, 69, 73, 78) cm. **PROEFLAP:** Tuckst. - 40 st. = 22,2 cm en 60 t. = 13,4 cm (Sg. 10); Noors - 40 st. = 12,4 cm en 60 t. = 23 cm (Sg. 5). **BOORDSTEELK:** 1×1 , Sg. 0/0, Regelaar stekendichtheid II. **OPMERKINGEN:** Gebruik kaart 1 van het basispakket.

ACHTERPAND

Tuckkaart inbrengen en op toer 1 vergrendelen. Met H, 57 (61, 63, 65, 69, 71, 75, 81) st. opzetten en 50 t. boordst. bre. n. Op HB overzetten, 000. Sg. 10, kaart vrijmaken en tot TT 86 (100, 104, 112, 118, 126, 130, 144) tuck breien. 000.

Raglan

2 (2, 2, 2, 3, 3, 3, 3) st. aan het beg. van de volg. 2 t. afkanten. 2 t. breien. 10 (9, 10, 10, 12, 12, 12, 11) $\times 1$ st. aan weerskanten van de volg. en elke volg. 4e t. mind., vervolgens 6 (8, 8, 8, 7, 7, 9, 13) $\times 1$ st. op elke 2e t. Tot TT 54 (54, 58, 58, 64, 64, 68, 72) breien. De overbl. 21 (23, 23, 25, 25, 27, 27, 27) st. afkanten.

VOORPAND

Als achterpand tot TT 40 (40, 44, 44, 48, 48, 52, 54) boven raglanvorming.

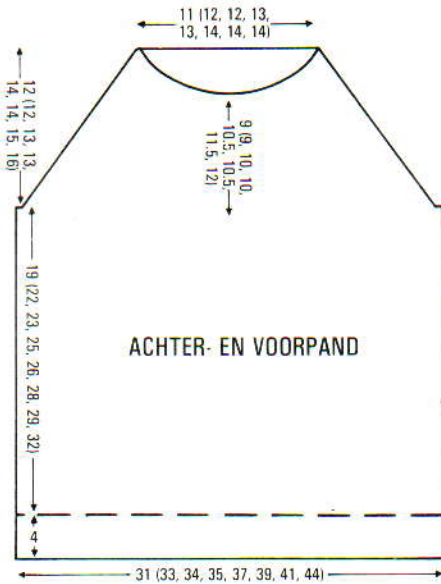

Hals

Doorg. met raglanminderingen en **TEGELIJKERTIJD** de middelste 5 (7, 7, 9, 7, 9, 9, 7) st. afkanten en st. links rest-breien. **SAR.** 1 t. breien. 6 (6, 6, 6, 7, 7, 7, 8) × 1 st. aan het beg. van de volg. en elke 2e t. mind. Tot TT 54 (54, 58, 58, 64, 64, 68, 72) breien. De 2 overl. st. afhechten. De linkerzijde in spiegelbeeld afbreien.

MOUWEN

Noorse kaart inbrengen en op toer 1 ver-grendelen. Met A, 49 (51, 53, 53, 55, 57, 57, 57) st. **MHO.** Sg. 4, 8 t. breien. Sg. 5, met A in TVO-A en H in TVO-B, de kaart vrijma-ken en tot TT 23 noors breien. Tuckkaart inbrengen. Nog 1 t. noors breien, 000. H in TVO-A doen en tot TT 90 (100, 108, 112, 122, 136, 144, 154) tuck breien. 000.

Raglan

2 (2, 2, 2, 3, 3, 3, 3) st. aan het beg. van de volg. 2 t. afkanten. 2 t. breien. 8 (7, 9, 9, 12, 12, 14, 16) × 1 st. aan weerskanten van de volg. en elke 4e t. mind. vervolgens 10 (12, 10, 10, 7, 7, 5, 3) × 1 st. op elke 2e t. De overl. 9 (9, 11, 11, 13, 13, 13, 13) st. soepel afkanten.

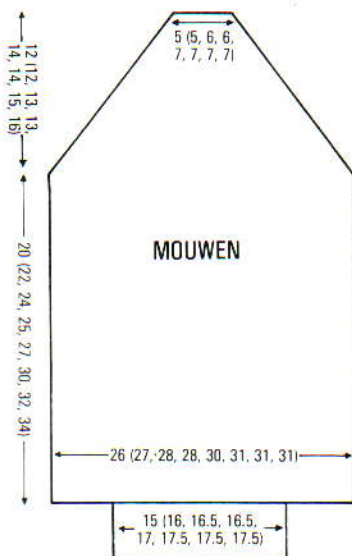

HALSBOORD EN AFWERKING

Mouwboorden opspelden en persen. Raglan-, zij- en mouwnaden sluiten. Taille-boord naar binnen slaan en vastzomen. **Halsboord:** Noorse kaart inbrengen. Met A, 106 (112, 118, 126, 126, 138, 138, 138) st. **MHO,** 000. Sg. 3. De Sg. op elke t. met $\frac{1}{3}$ verhogen. 4 t. tr. st. breien. 3 st. vanaf rechts een knoopsgat over 1 st. maken. Kaart vrijmaken en met A in TVO-A en H in TVO-B noors breien, de Sg. blijven verho-gen met $\frac{1}{3}$, en de 5 noorse nld. die op elke t. geselecteerd worden naar de B-st. terug-schuiven. Een 2e knoopsgat op de 10e t. maken. Rest-breien. De halsboord opspel-den en persen. De boord aan de trui zetten met een stikst. door de laatste t. (de 5 kantst. zoals geïllustreerd laten overlappen). Knoopjes aanzetten.

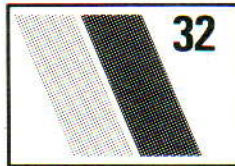
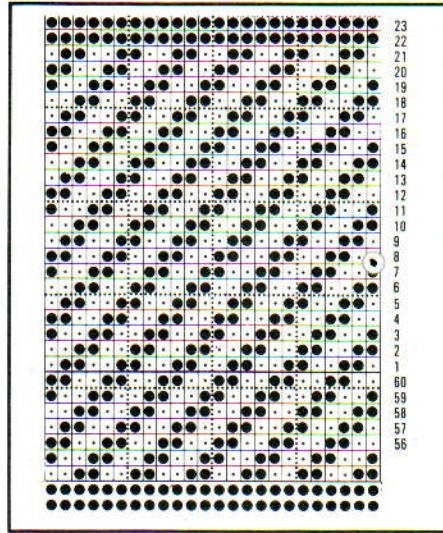

HERENTRUI

MACHINES: C met KG-88. **BENO-DIGDHEDEN:** 100% wol, 380 m/100 g - H: 475 (500, 525, 550, 575) g. **MATEN:** Voor bovenwijdte 91 (96, 101, 106, 111) cm. **PROEFLAP:** KG-88 patr. - 40 st. = 13,8 cm en 60 t. = 13,1 cm (Sg. 6). **BOORD-STEELK:** Met KG-88, 1 × 1, Sg. 3.

PROGRAMMA

Het patr. op een KH910 programmablad overnemen.

ACHTER-/VOORPAND - PATR. 1
Alle patroonvariatie-schakelaars op de onderste stand. Patroonkeuze-schakelaar op de bovenste stand. Programmeer coördi-naten: Lengte 1 - 23; breedte 1 - 12. Geko-zen naaldst. van het patr.: O6. Linkerkant patr.-breedte: O100. Rechterkant patr.-breedte: G100. 000. 23 t. breien.

ACHTER-/VOORPAND - PATR. 2.
Alle patroonvariatie-schakelaars op de onderste stand. Patroonkeuze-schakelaar op de bovenste stand. Programmeer coördi-

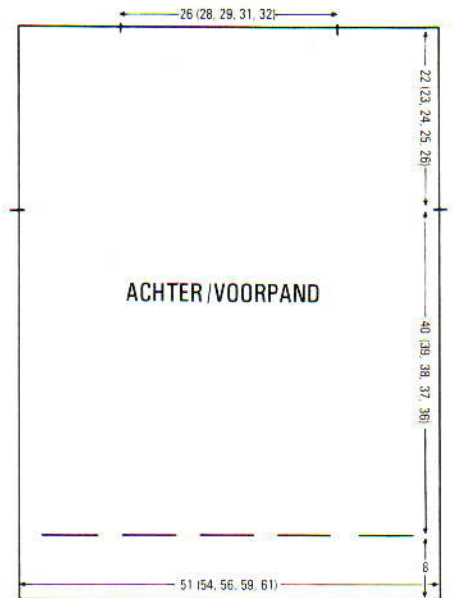

naten: Lengte 30 - 45; breedte 1 - 60*. Gekozen naaldst. van het patr.: O15. Lin-kerkant patr.-breedte: O100. Rechterkant patr.-breedte: G100. ** 8 t. breien - een kabel van 3 × 3 maken waar aangegeven. 16 t. breien, een kabel van 3 × 3 maken waar aangegeven. 16 t. breien, een kabel van 3 × 3 maken waar aangegeven. 8 t. breien, een kabel van 3 × 3 maken waar aangegeven**.

PATR. 1 herh. **PATR. 2** tot * herh. Gekozen naaldst. van het patr.: O45. Linkerkant patr.-breedte: O100. Rechterkant patr.-breedte: G100. Van ** tot ** herh.

NOGMAALS TOT 142 T. BREIEN.

MOUWPATROON

PATR. 1 als **ACHTER-/VOORPAND** (23 t.). **PATR. 3:** Alle patroonvariatie-schake-laars op de onderste stand. Patroonkeuze-schakelaar op de bovenste stand. Program-meer coördinaten: Lengte 60 - 75; breedte 1 - 60. Gekozen naaldst. van het patr.: O15. Linkerkant patr.-breedte: O100. Rech-terkant patr.-breedte: G100. Tot TT 183 breien (geen kabels maken). **PATR. 1** herh.

ACHTER-/VOORPAND

Met H, 149 (157, 163, 173, 179) st. opzet-ten. Sg. 3, 36 t. boordst. breien. 000. Sg. 6, ribbels breien tot TT 184 (180, 174, 170,

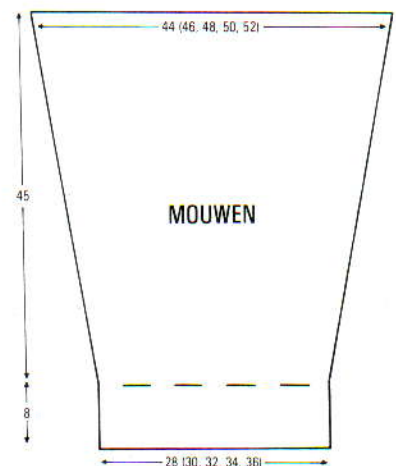

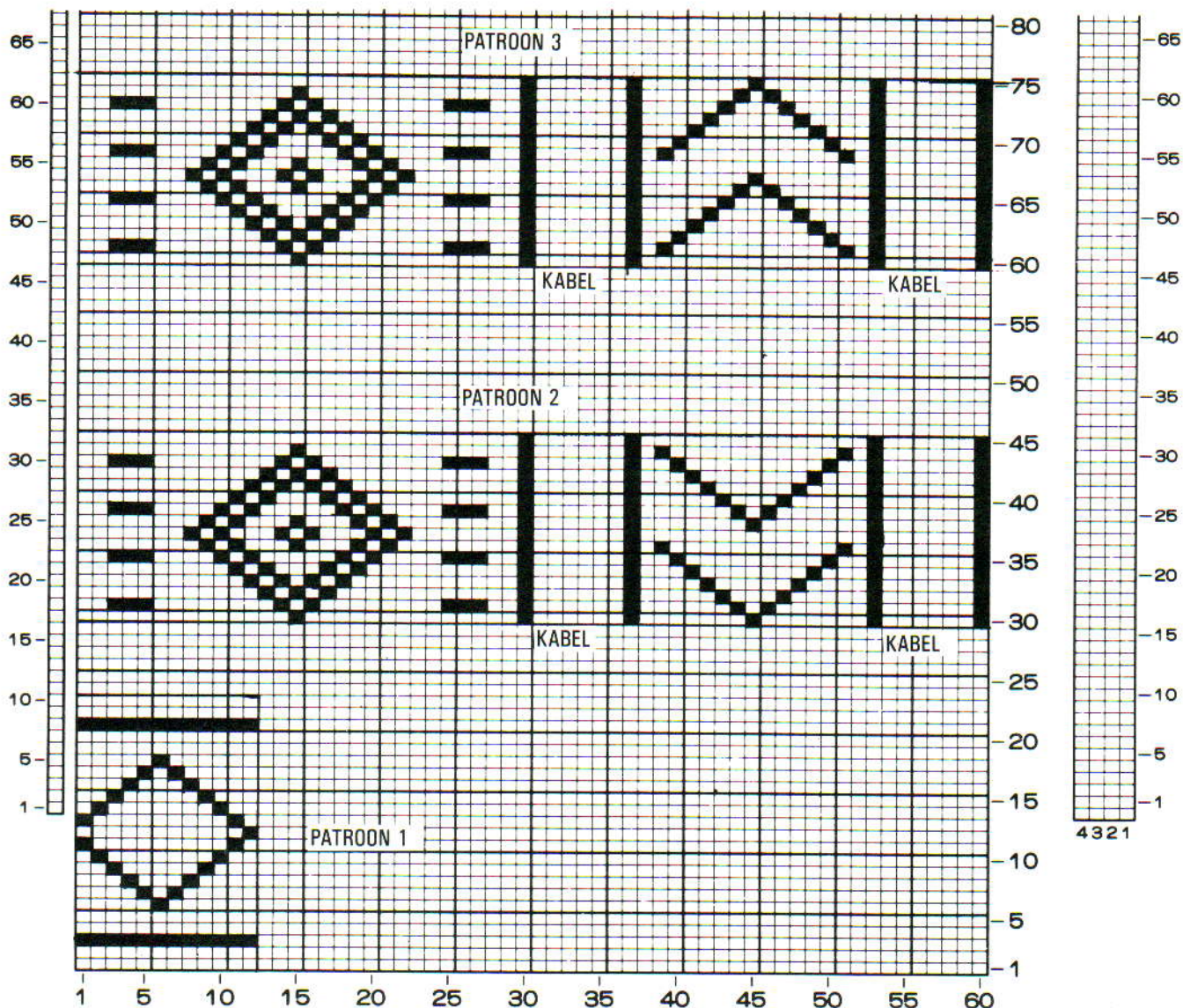

166). Aan weerskanten een merkdraadje aanbrengen. Tot TT 286 breien. De middelste 75 (81, 85, 89, 93) st. rest-breien en 37 (38, 39, 42, 43) st. aan weerskanten rest-breien (schouders).

Halsboord en inzetstukjes

De schouderaden sluiten door de st. van het voor- en achterpand op nld. terug te zetten, met de verkeerde kant naar elkaar toe. Sg. 10, 1 t. breien en afkanten. *Inzetstukjes:* Met de verkeerde kant van het werk naar u toe, een afgekante steek van de schouder opnemen (bij de hals) en op een nld. zetten. Met de breislede en H, 1 t. breien. Aan het beg. van de volg. en elke t. 1 st. aan de halszijde opnemen en op nld. zetten tot er 13 st. zijn. Rest-breien. *Halsboord:* Met de verkeerde kant van het werk naar u toe, st. langs de hals en de helft van beide inzetstukjes opnemen en op nld. zetten. Sg. 3, 16 t. breien en afkanten. Halsboordnaden sluiten.

MOUWEN

Met de verkeerde kant van het werk naar u toe, 129 (135, 141, 147, 153) st. langs het armsgat opnemen tussen de merkdraadjes. Met de breislede, Sg. 6, 1 t. breien. 000. 23 t. breien. 23 x 1 st. aan weerskanten van de volg. en elke 8e t. mind. [83 (89, 95, 101, 107) st.]. Op 1 x 1 boordst. overgaan, Sg. 3, 000. 36 t. breien en afkanten.

AFWERKING

Zij- en mouwnaden sluiten.

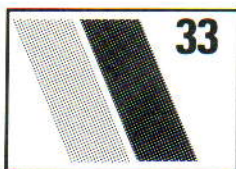

INTARSIA HERENTRUI

MACHINES: A, B of C met DB. **BENODIGDHEDEN:** 100% katoen, 350 m/100 g - H: 600 (625, 650, 675, 700) g wit; A: 25 (30, 35, 40, 45) g geel; B: 25 (30, 35, 40, 45) g olijfgroen. **MATEN:** Voor bovenwijdte 91 (96, 101, 106, 111) cm. **PROEFLAP:** Tr. st. - 40 st. = 13,4 cm en 60 t. = 13,6 cm (Sg. 5). **BOORDSTEEK:** 1 x 1, Sg. 1/1. **OPMERKINGEN:** Intarsia wordt alleen op het voorpand gebreid. Nadat de boord gebreid is en alle st. naar het HB overgezet zijn, het intarsiapatr. op de 4e st. vanaf de rand beginnen. Het ontwerp in de omliggende hokjes herhalen (zie teltekening) tot er in het midden 49 st. in het wit over zijn. De teltekening afwerken, en dan in spiegelbeeld verder werken om de ruit af te maken.

ACHTERPAND

Met H, 157 (167, 173, 179, 185) st. opzetten

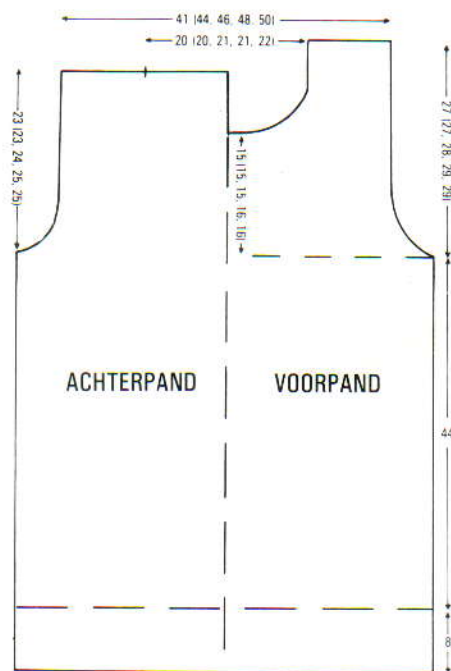

en 36 t. boordst. breien. 000. Op HB overzetten, Sg. 5, 194 t. breien. 000.

Armsgat

3 st. aan het beg. van de volg. 2 t. afkanten. 2

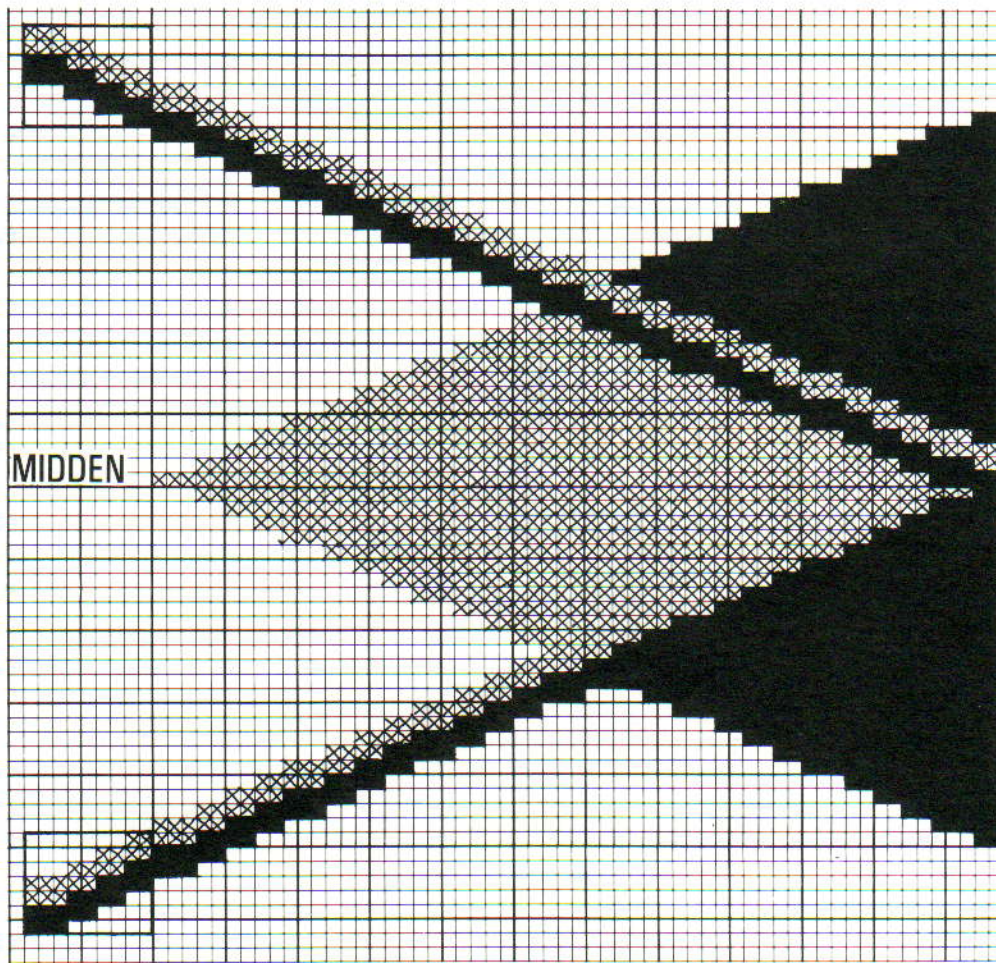

st. aan het beg. van de volg. 4 t. afkanten. 9 (10, 10, 10, 10) × 1 st. aan weerskanten van de volg. en elke 2e t. mind., er blijven 125 (133, 139, 145, 151) st. over. Tot TT 102 (102, 106, 110, 110) breien. Aan weerskanten 33 (37, 38, 41, 42) st. rest-breien (schouders). De overbl. 59 (59, 63, 63, 67) st. rest-breien (achterhals).

VOORPAND

Als achterpand tot TT 66 (66, 66, 70, 70) boven armsgatvorming.

Hals

De middelste 17 (17, 21, 21, 25) st. rest-breien. St. links rest-breien, SAR. 1 t. breien. 2 × 3 st. en 2 × 2 st. aan het beg. van de volg. en elke 2e t. afkanten, vervolgens 11 × 1 st. op elke 2e t. mind. Tot TT 118 (118, 122, 128, 128) breien en rest-breien. St. van de linkerkant weer op de machine terugzetten en deze zijde in spiegelbeeld afbreien.

MOUWEN

Met H, 79 (83, 85, 89, 91) st. opzetten en 36 t. boordst. breien. Op HB overzetten. 000. Sg. 5, 12 t. breien. 15 × 1 st. aan weerskanten van de volg. en elke volg. 12e t. meer. [109 (113, 115, 119, 121) st.] Tot TT 212 breien. 000.

Mouwkop

3 st. aan het beg. van de volg. 2 t. afkanten, 2 st. aan het beg. van de volg. 8 t. afkanten. 19 × 1 st. aan weerskanten van de volg. en elke 2e t. mind. 2 st. aan het beg. van de volg. 18 (18, 18, 22, 22) t. afkanten. De overbl. 13 (17, 19, 15, 17) st. afkanten.

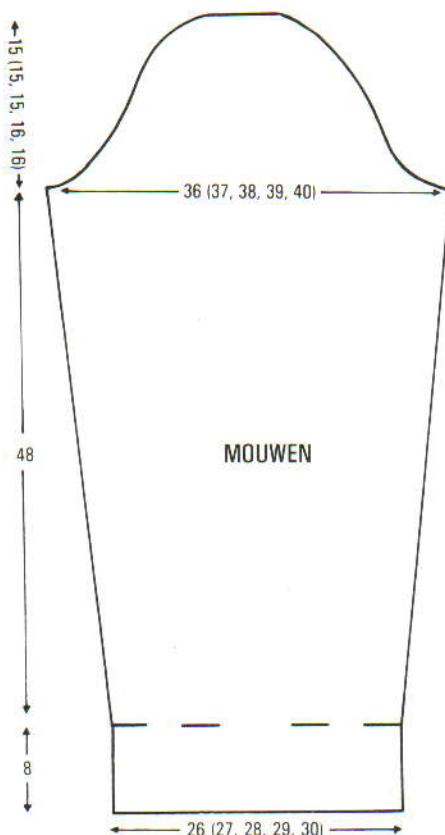

HALSBOORD EN AFWERKING

Alle delen opspelden en persen. Eén schoudernaad sluiten door de st. van het voor- en achterpand op nld. terug te zetten, met de goede kant naar elkaar toe. Sg. 10, 1 t. breien en afkanten. Met de goede kant van het

werk naar u toe, ca. 167 (167, 181, 183, 191) st. langs de hals opnemen. Sg. 5, 1 t. breien. Op boordst. overzetten en 28 t. breien. Op HB overzetten, Sg. 5, 2 t. breien en rest-breien. Tweede schoudernaad als eerste sluiten. Halsboord naar buiten slaan en met een stikst. vastzetten door de laatste t. die met H gebreid is. Zij- en mouwnaden sluiten. Mouwen inzetten. Nogmaals persen.



HERENTRUI MET HALVE PATENTSTEEK

MACHINES: A, B of C met HB. **BENODIGDHEDEN:** 100% katoen, 340 m/100 g - H: 700 (750, 800, 850, 900) g gemeleerd. **MATEN:** Voor bovenwijdte 91 (96, 101, 106, 111) cm. **PROEFLAP:** Halve patentst. - 40 st. = 12,5 cm en 60 t. = 10,5 cm (Sg. 4/4). **BOORDSTEEK:** 1 × 1, Sg. 2/2.

ACHTERPAND

Met H, 161 (167, 177, 183, 193) st. opzetten en 42 t. boordst. breien. 000. Op halve patentst. overgaan, Sg. 4/4, tot TT 172 breien. Aan weerskanten een merkdraadje aanbrengen. 000. Tot TT 114 (120, 126, 132, 138) breien. Op HB overzetten. Aan weerskanten 54 (57, 62, 64, 69) st. rest-breien (schouders). De overbl. 53 (53, 53, 55, 55) st. rest-breien (achterhals).

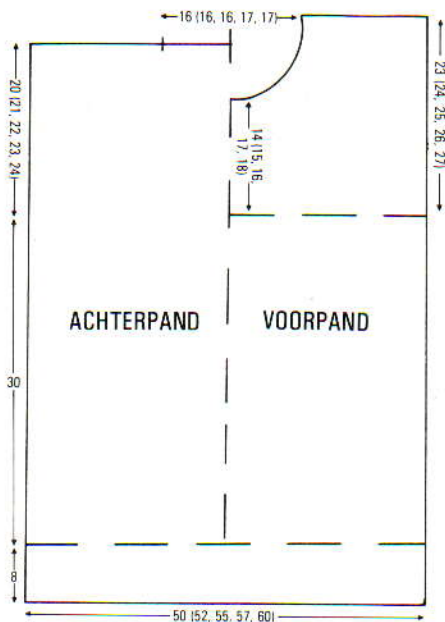

VOORPAND

Als achterpand tot TT 80 (86, 92, 96, 102) boven de merkdraadjes.

Hals

De middelste 17 (17, 17, 19, 19) st. rest-breien. De st. links rest-breien. 1 t. breien. 2 x 3 st., en 2 x 2 st. aan het beg. van de volg. en elke 2e t. afkanten, vervolgens 8 x 1 st. mind. Tot TT 132 (138, 144, 148, 154) breien, op HB overzetten en rest-breien. De linkerzijde in spiegelbeeld afbreien.

HALSBOORD

Eén schoudernaad sluiten door de st. van het voor- en achterpand op nld. terug te zetten, met de goede kant naar elkaar toe. Met H, Sg. 10, 1 t. breien en afkanten. Met de goede kant van het werk naar u toe, 147 (147, 147, 151, 151) st. langs de hals openen. Sg. 6, 1 t. breien. Op boordst. overzetten, 12 t. breien. Op HB overzetten, Sg. 6, 1 t. breien. Rest-breien. Tweede schoudernaad sluiten.

MOUWEN

Met de verkeerde kant van het werk naar u toe, 139 (145, 151, 157, 165) st. langs het armgat tussen de merkdraadjes opnemen. Sg. 6, 1 t. breien. Op halve patentst. overzetten. 000. Sg. 4/4, 16 t. breien. 12 x 2 st. aan weerskanten van de volg. en elke volg. 20e t. mind. Tot TT 256 breien, op HB overzetten

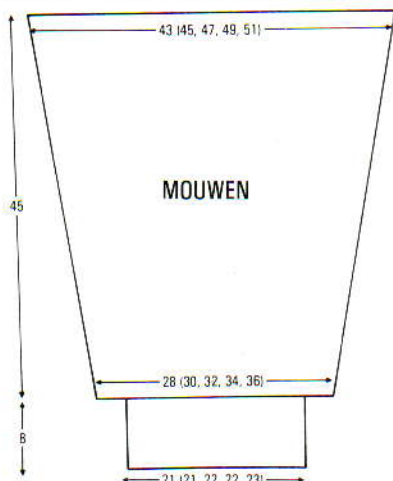

en rest-breien, HET GAREN NIET AFBREKEN. **Mouwboorden:** 67 (67, 71, 71, 75) nld. naar de B-st. schuiven. RG uithalen en st. op nld. zetten (gelijk verdeeld over de t.). Op boordst. overzetten, 42 t. breien, op HB overzetten en afkanten.

AFWERKING

Zij- en mouwnaden sluiten. Halsboordnaden sluiten. Halsboord naar buiten slaan en met een stikst. vastzetten door de laatste t. die met H gebreid is.

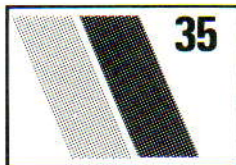

GEWEVEN/NOORSE TRUI-VOOR KINDEREN

MACHINES: A, B en C met DB. **BENOEDIGDHEDEN:** 100% katoen, 320 m/100 g - H: 120 (140, 160, 180, 200, 225, 250) g gebroken wit; A: 15 (20, 25, 30, 40, 45, 50) g grijs. 100% katoen, 130 m/100 g - B: 50 (60, 65, 70, 75, 85, 95) g lichtgrijs. **MATEN:** Voor bovenwijdte 56 (59, 61, 63, 66, 69, 73) cm. **PROEFLAP:** Weef/noorse patr. - 40 st. = 16,6 cm en 60 t. = 16 cm (Sg. 9); weefpatr. - 40 st. = 16,6 cm en 60 t. = 17,3 cm (Sg. 9). **BOORDSTEEL:** 2 x 2, Sg. 2/2. **OPMERKINGEN:** Gebruik kaart 1 van het basispakket. De kaart blijft gedurende het breien op toer 1 vergrendeld staan. Voor- en achterpand - weef/noorse patr.: *Met H in TVO-A, 2 t. met B weven, 2 t. met alleen H breien*. Van * tot * nog 3 maal herh. 2 t. met B weven. Met H in TVO-A en A in TVO-B, 10 t. noors breien. Deze 28 t. vormen het patr. Voor de mouwen wordt alleen het weefpatr. gebruikt (van * tot * steeds herh.).

ACHTERPAND

Met H, 74 (78, 82, 86, 90, 96, 100) st. opzetten en 22 t. boordst. breien. Op HB overzetten, 000. Sg. 9, tot TT 68 (72, 76, 82, 92, 102, 114) het patr. breien. 000.

Raglan

2 (2, 2, 3, 3, 3, 3) st. aan het beg. van de volg. 2 t. afkanten. 1 t. breien. 6 (12, 14, 14, 16, 16, 16) x 1 st. aan weerskanten van de volg. en elke 3e t. afkanten, vervolgens 16 (9, 8, 9, 8, 10, 12) x 1 st. op elke 2e t. Tot TT 56 (60, 64, 66, 70, 74, 78) breien en de overbl. 26 (32, 34, 34, 36, 38, 38) st. afkanten.

VOORPAND

Als achterpand tot TT 22 (26, 26, 26, 30, 30, 30) boven de raglanvorming. Doorg. met de raglanvorming als achterpand en TEGELIJKERTIJD, de st. links van de 4e nld. (gezien vanaf het midden van het naaldenbed) rest-breien. Tot TT 40 (44, 46, 48, 52, 56, 60) breien. SAR.

Hals

Aan de linkerkant 4 (7, 6, 6, 7, 7, 7) nld. naar de E-st. schuiven. 2 t. breien. Aan de linkerkant 5 (5, 6, 6, 6, 6, 6) x 2 nld. naar de E-st. schuiven op de volg. en elke 2e t. 2 t. breien en afkanten. De st. van de linkerkant op nld. terugzetten, en 6 extra st. aan de rechterkant opzetten. Deze zijde in spiegelbeeld afbreien.

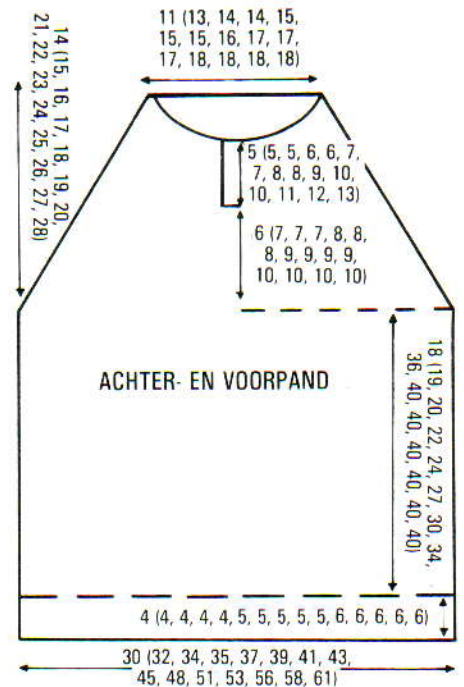

MOUWEN

Met H, 44 (46, 50, 52, 54, 56, 58) st. opzetten en 22 t. boordst. breien. Op HB overzetten, 000. Sg. 10, het weefpatr. breien (zie OPMERKINGEN), 1 st. aan weerskanten van de volg. en elke volg. 7e (7e, 8e, 8e, 9e, 10e, 8e) t. meerd. tot er 64 (66, 70, 72, 74, 76, 84) st. zijn. Tot TT 72 (76, 82, 90, 94, 104, 114) breien. 000.

Raglan

2 (2, 2, 3, 3, 3) st. aan het beg. van de volg. 2 t. afkanten. 1 t. breien. 0 (2, 6, 6, 10, 12, 12) x 1 st. aan weerskanten van de volg. en elke 3e t. mind., vervolgens 25 (24, 21, 21, 17, 16, 19) x 1 st. op elke 2e t. [Er blijven 10 (10, 12, 12, 14, 14, 16) st. over.] Tot TT 56 (60, 64, 66, 70, 74, 78) breien en afkanten.

AFWERKING

Delen oppelden en persen. Raglan-, zij- en mouwnaden sluiten. 3 t. met H of A langs de hals haken.

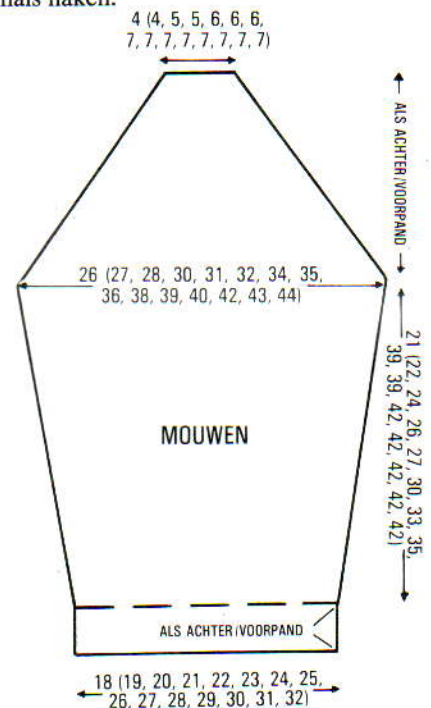

VOOR HEREN

MACHINES: A, B of C met DB. **BENODIGDHEDEN:** 100% katoen, 320 m/100 g - H: 275 (300, 350, 375, 400, 425, 450, 475) g gebroken wit; A: 60 (70, 80, 90, 100, 110, 120, 130) g grijs. 100% katoen, 130 m/100 g - B: 105 (115, 125, 140, 150, 170, 185, 200) g lichtgrijs. **MATEN:** Voor bovenwijdte 76 (81, 86, 91, 96, 101, 106, 111) cm. Zie KINDERTRUI voor **PROEFLAP** en **OPMERKINGEN**.

ACHTERPAND

Met H, 106 (110, 118, 124, 130, 136, 142, 148) st. opzetten en 26 t. boordst. breien. Op HB overzetten, 000. Sg. 9, het patr. (zie **OPMERKINGEN**) tot TT 136 (136, 150, 150, 150, 150, 150) breien, 000.

Raglan

3 (4, 4, 4, 4, 4) st. aan het beg. van de volg. 2 t. afkanten. 1 t. breien. 14 (18, 14, 12, 12, 8, 8) × 1 st. aan weerskanten van de volg. en elke volg. 3e t. mind. Vervolgens 17 (13, 21, 25, 27, 29, 36, 39) × 1 st. op elke 2e t. Tot TT 80 (84, 88, 90, 94, 98, 102, 106) breien en de overbl. 38 (40, 40, 42, 44, 46, 46, 46) st. afkanten.

VOORPAND

Als achterpand tot TT 34 (34, 34, 34, 38, 38, 38, 38) boven de raglanvorming. Doorg. met raglanvorming als **ACHTERPAND**, en **TEGELIJKERTIJD**, de st. links van de 4e nld. (gezien vanaf het midden van het naaldenbed) rest-breien. Tot TT 60 (64, 68, 70, 74, 78, 82, 86) breien. SAR.

Hals

4 (5, 5, 5, 7, 7, 7, 7) nld. aan de linkerkant naar de E-st. schuiven. 2 t. breien. 8 × 2 nld. naar de E-st. schuiven op de volg. en elke 2e t. 2 t. breien en afkanten. St. van de linkerkant op nld. terugzetten, en 6 extra st. aan de rechterkant opzetten. Deze zijde in spiegelbeeld afbreien.

MOUWEN

Met H, 62 (64, 66, 68, 70, 74, 76, 78) st. opzetten en 24 t. boordst. breien. Op HB overzetten, 000. Sg. 10, het weefpatr. breien (zie **OPMERKINGEN**), 1 st. aan weerskanten van de volg. en elke volg. 10e t. meerd. tot er 84 (86, 92, 94, 96, 100, 104, 106) st. zijn. Tot TT 120 (132, 132, 142, 142, 142, 142, 142) breien. 000.

Raglan

4 st. aan het beg. van de volg. 2 t. afkanten. 2 t. breien. 14 (18, 18, 18, 18, 20, 20, 22) × 1 st. aan weerskanten van de volg. en elke volg. 3e t. mind., vervolgens 17 (13, 15, 16, 18, 17, 19, 18) × 1 st. op elke 2e t. [Er blijven 14 (16, 18, 18, 16, 18, 18, 18) st. over.] Tot TT 80 (84, 88, 90, 94, 98, 102, 106) breien en afkanten.

AFWERKING

Delen opspelden en persen. Raglan-, zij- en mouwnaden sluiten. 3 t. met H of A langs de hals haken.

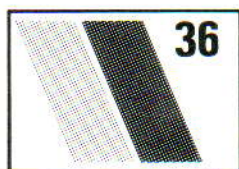

NOORSE HERENTRUI

MACHINES: A of C met DB. **BENODIGDHEDEN:** 85% courtelle/15% zui-

vere wol, 548 m/100 g - H: 400 (425, 450, 475, 500) g donkerblauw; 72% courtelle/12% mohair/12% polyester/4% nylon, 434 m/100 g - IBK: 140 (160, 180, 200, 220) g gemeleerd blauw/grijs. Een rits van 30 cm. **MATEN:** Voor bovenwijdte 91 (96, 101, 106, 111) cm. **PROEFLAP:** Noors - 40 st. = 12,9 cm en 60 t. = 15,8 cm (Sg. 7); 'Platte boordsteek' - 40 st. = 12,9 cm en 60 t. = 14 cm (Sg. 5/3). **BOORDSTEEK:** 2 × 2, Sg. 2/2. **OPMERKINGEN:** 'Platte boordsteek' - PH-knop op H, alle HB-nld. op de B-st. en 2 × 2 op het DB.

ACHTERPAND

Kaart inbrengen en op toer 1 vergrendelen. Met H, 166 (172, 182, 188, 198) st. opzetten en 30 t. boordst. breien. Op HB overzetten, 000. Sg. 7, met IBK in TVO-A en H in TVO-B, kaart vrijmaken en tot TT 140 noors breien. 8 st. aan het beg. van de volg. 2 t. afkanten. [150 (156, 166, 172, 182) st.]* Rest-breien, werk omdraaien en op dezelfde nld. terugzetten. Op 'platte boordst.' overzetten, 000. Sg. 5/3, tot TT 98 (102, 108, 112, 116) breien. Aan weerskanten van het werk 45 (48, 50, 54, 56) st. rest-breien (schouders). Met de overbl. 60 (60, 66, 64, 70) st. tot TT 120 (124, 130, 134, 138) breien en afkanten.

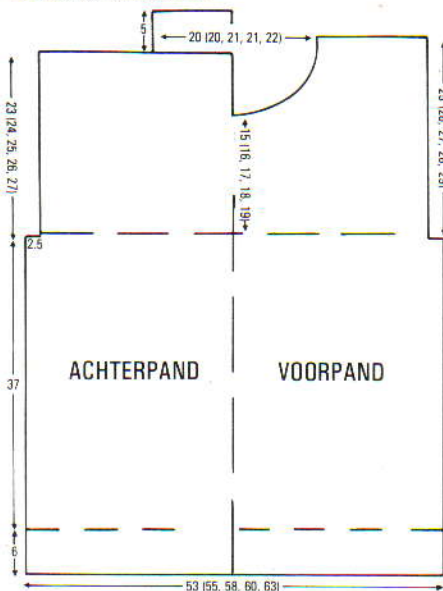

VOORPAND

Als achterpand tot *. Rest-breien, werk omdraaien en de RECHTERHELFT van de st. op dezelfde nld. terugzetten. HET RESTGAREN NIET VERWIJDEREN. Op 'platte boordst.' overzetten, 000. Tot TT 108 (112, 116, 120, 124) breien. 45 (48, 50, 54, 56) st. rechts rest-breien (schouder). Met de overbl. st. tot TT 120 (124, 130, 134, 138) breien en afkanten. De st. van de linkerkant opnemen, op dezelfde nld. zetten en deze zijde in spiegelbeeld afbreien.

NOORSE GEDEELTE

Kaart op toer 1 vergrendelen. Met de verkeerde kant van het VOORPAND naar u toe, de st. van het RG opnemen, RG verwijderen en st. op nld. zetten, 000. Kaart vrijmaken en met IBK in TVO-A en H in TVO-B, tot TT 56 (60, 64, 68, 72) noors breien.

Voorhals

De middelste 24 (24, 28, 28, 32) st. rest-breien. De 63 (66, 69, 72, 75) st. links rest-breien, SAR. 1 t. breien. 3 × 3 st., 3 × 2 st en

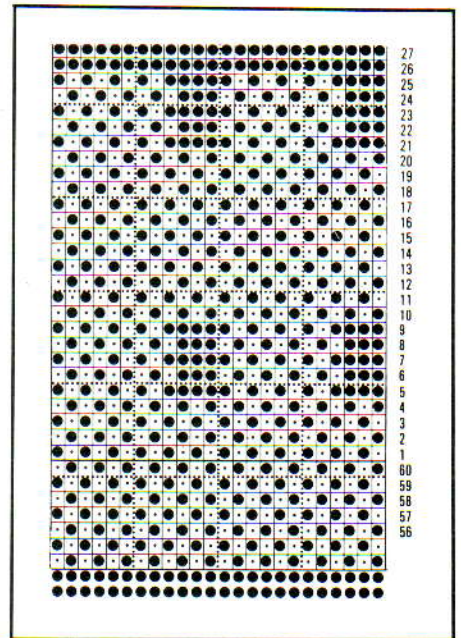

12 × 1 st. aan het beg. van de volg. en elke 2e t. afkanten. [36 (39, 42, 45, 48) st.] Tot TT 94 (98, 102, 106, 110) breien en rest-breien. St. van de linkerkant op nld. terugzetten en deze zijde in spiegelbeeld afbreien.

Voorhalsboord

Met de verkeerde kant van het werk naar u toe, 106 (106, 110, 110, 114) st. langs de voorhals opnemen. Met H, 1 t. breien. Op boordst. overzetten en 14 t. breien. Afkanten.

MOUWEN

Kaart op toer 1 vergrendelen. Schouders één voor één sluiten door de st. van het voor- en achterpand (met de goede kant naar elkaar toe), en dan het NOORSE GEDEELTE met de verkeerde kant naar u toe, op nld. te zetten. (Bij opnemen van st. van het NOORSE GEDEELTE, ook de halsboordrand meenemen.) Sg. 10, 1 t. breien en afkanten. Met de verkeerde kant van het werk naar u toe, 151 (157, 163, 169, 175) st. langs het armgat opnemen. Met H, Sg. 7, 1 t. breien. 000. Kaart vrijmaken en tot TT 36 noors breien. 25 × 1 st. aan weerskanten van de volg. en elke volg. 6e t. mind. Tot TT 186 breien. Overbl. 101 (107, 113, 119, 125) st. rest-breien. 70 (74, 82, 86, 94) nld. naar de B-st. schuiven. RG uithalen en st. op nld. terugzetten, gelijk verdeeld over de t. Sg. 7, 1 t. breien. Op boordst. overzetten en 30 t. breien. Afkanten.

AFWERKING

Zij- en mouwnaden sluiten. Rits midden-voor inzetten.

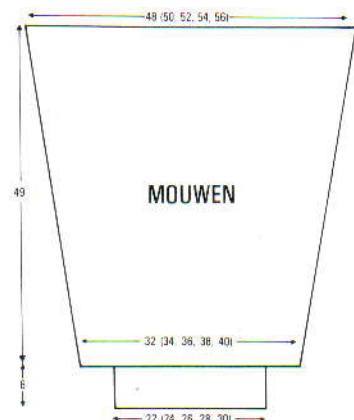







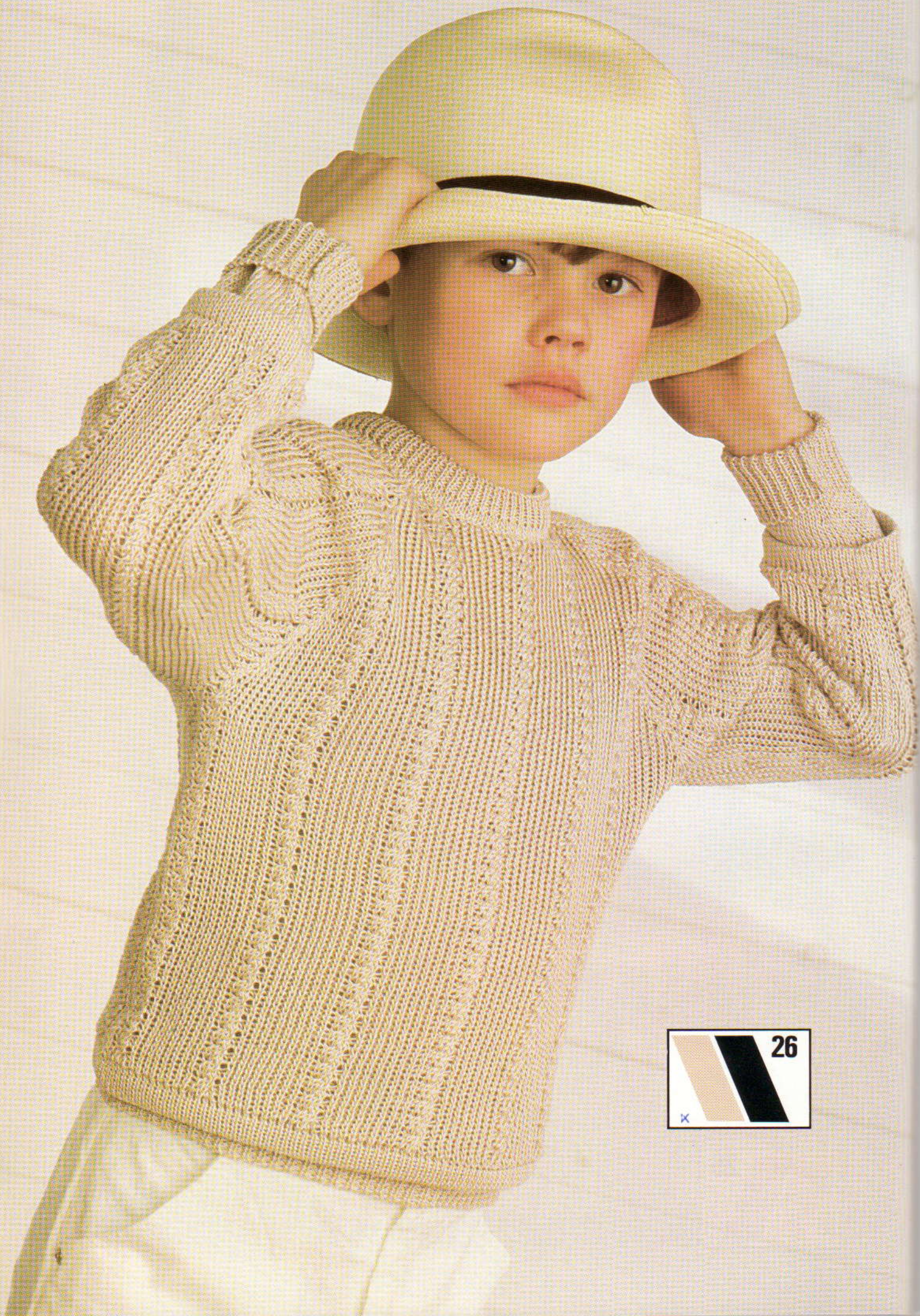







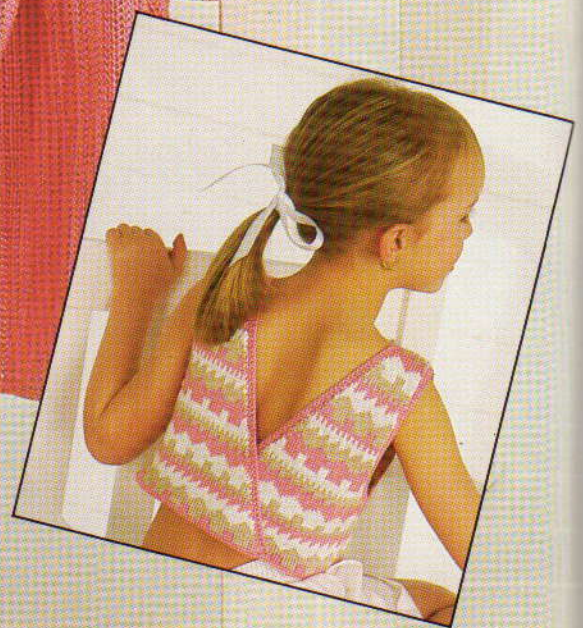



 **31**
x



