

# brother

BREIMACHINE · BREIMACHINE · BREIMACHINE

mode

MEET EXTRA  
14260 PATRONEN

PERIODIEK TIJDSCHRIFT 2 MAAL PER JAAR  
PRIJS: 215BF DEEL 7











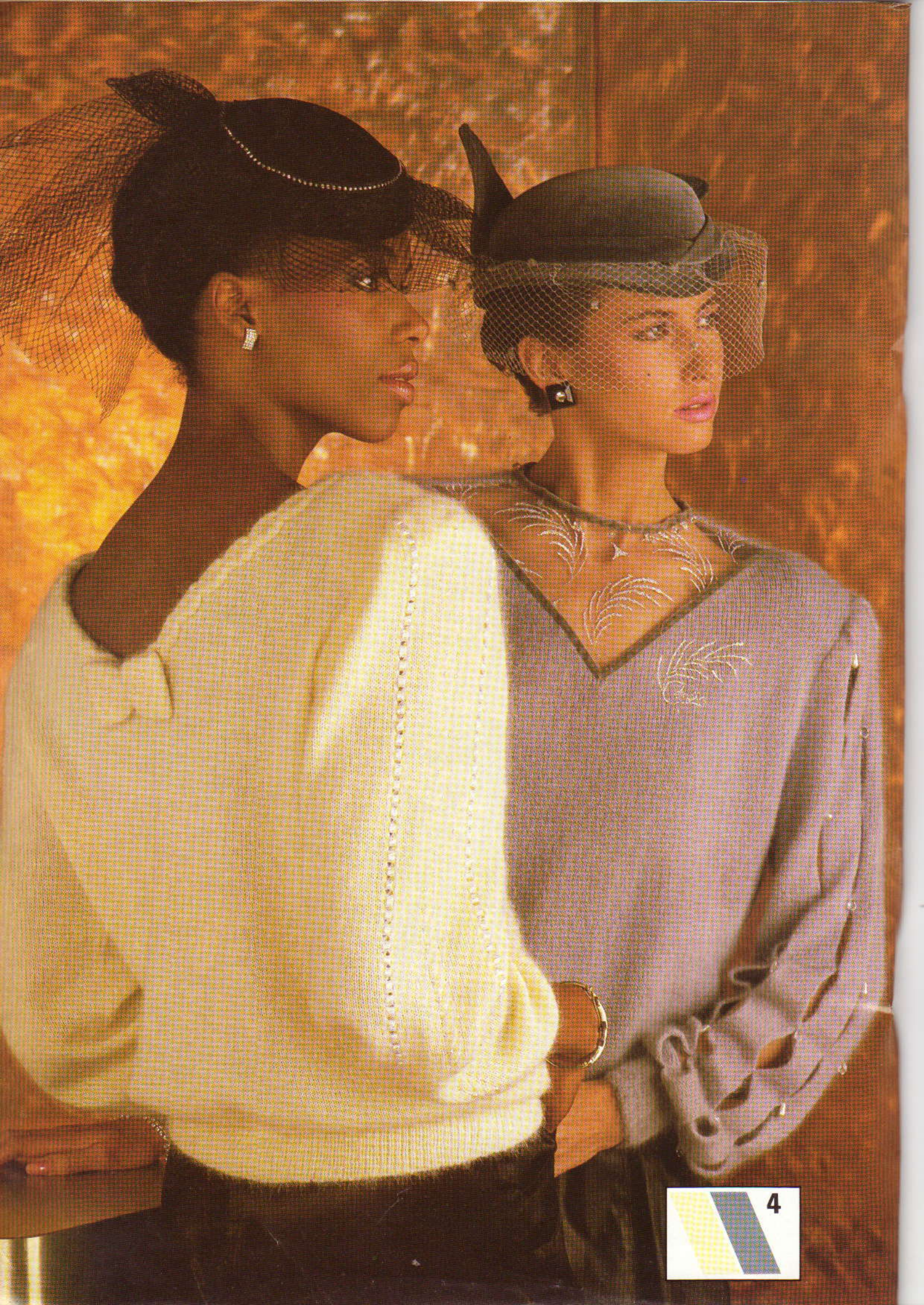







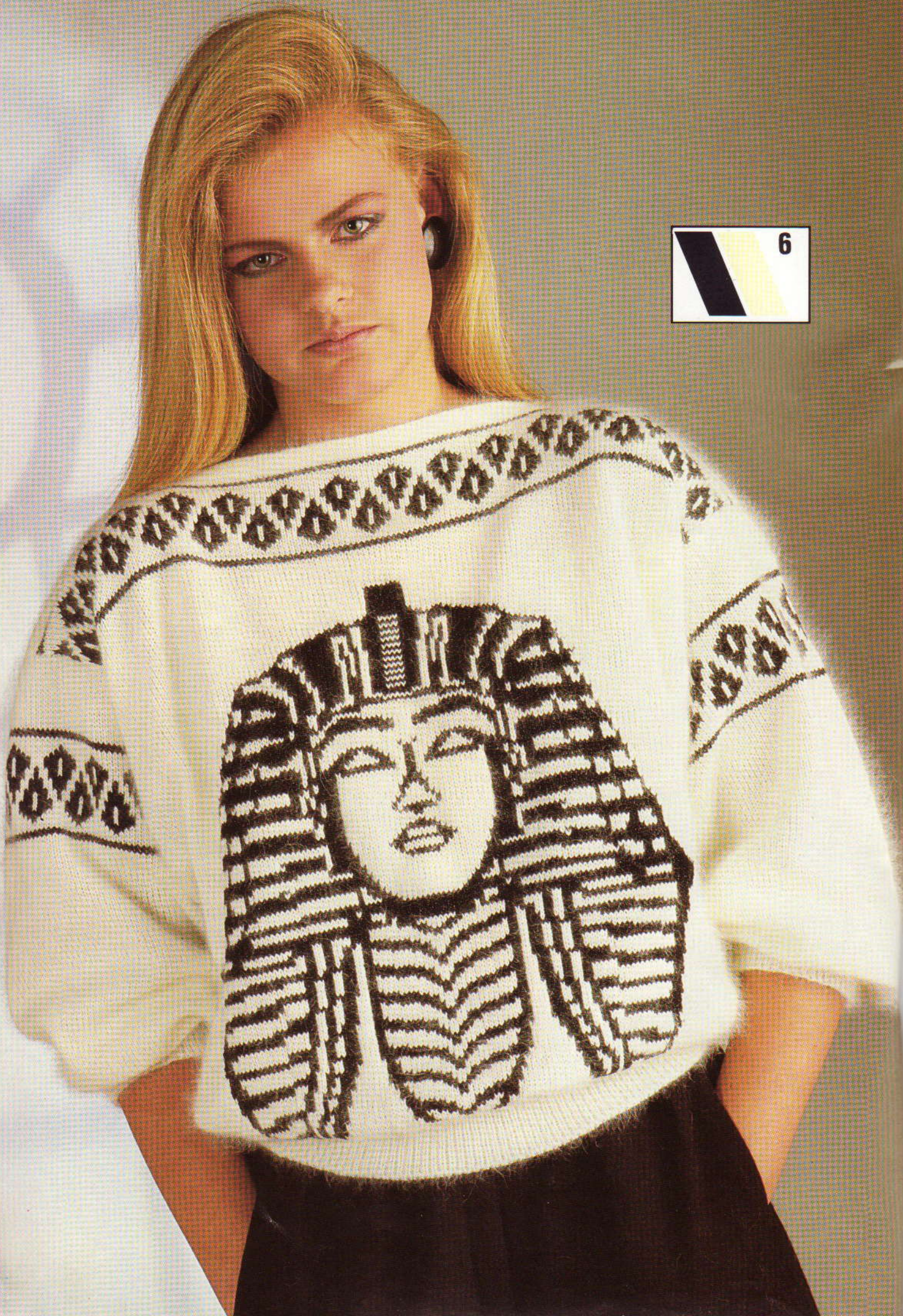



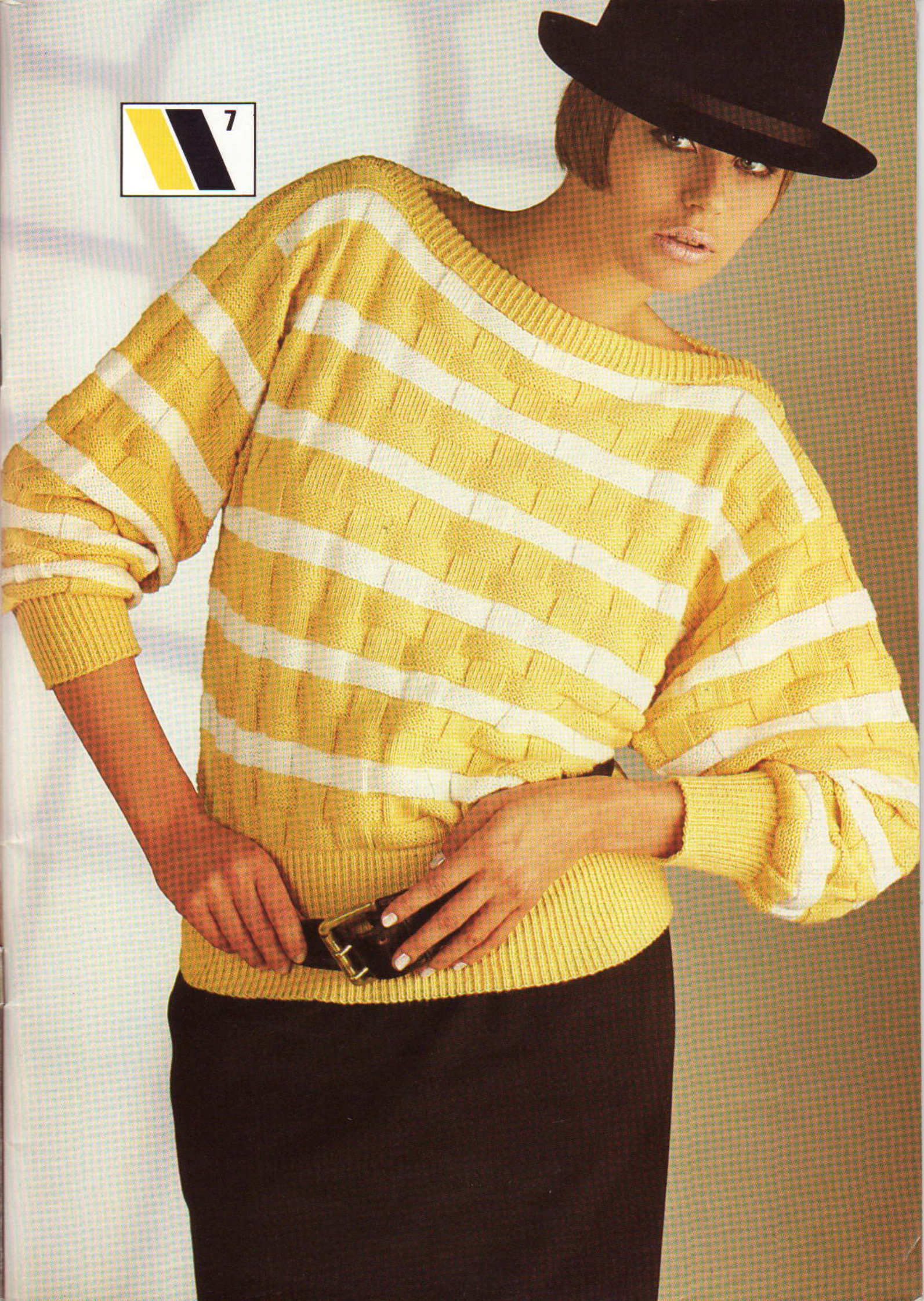











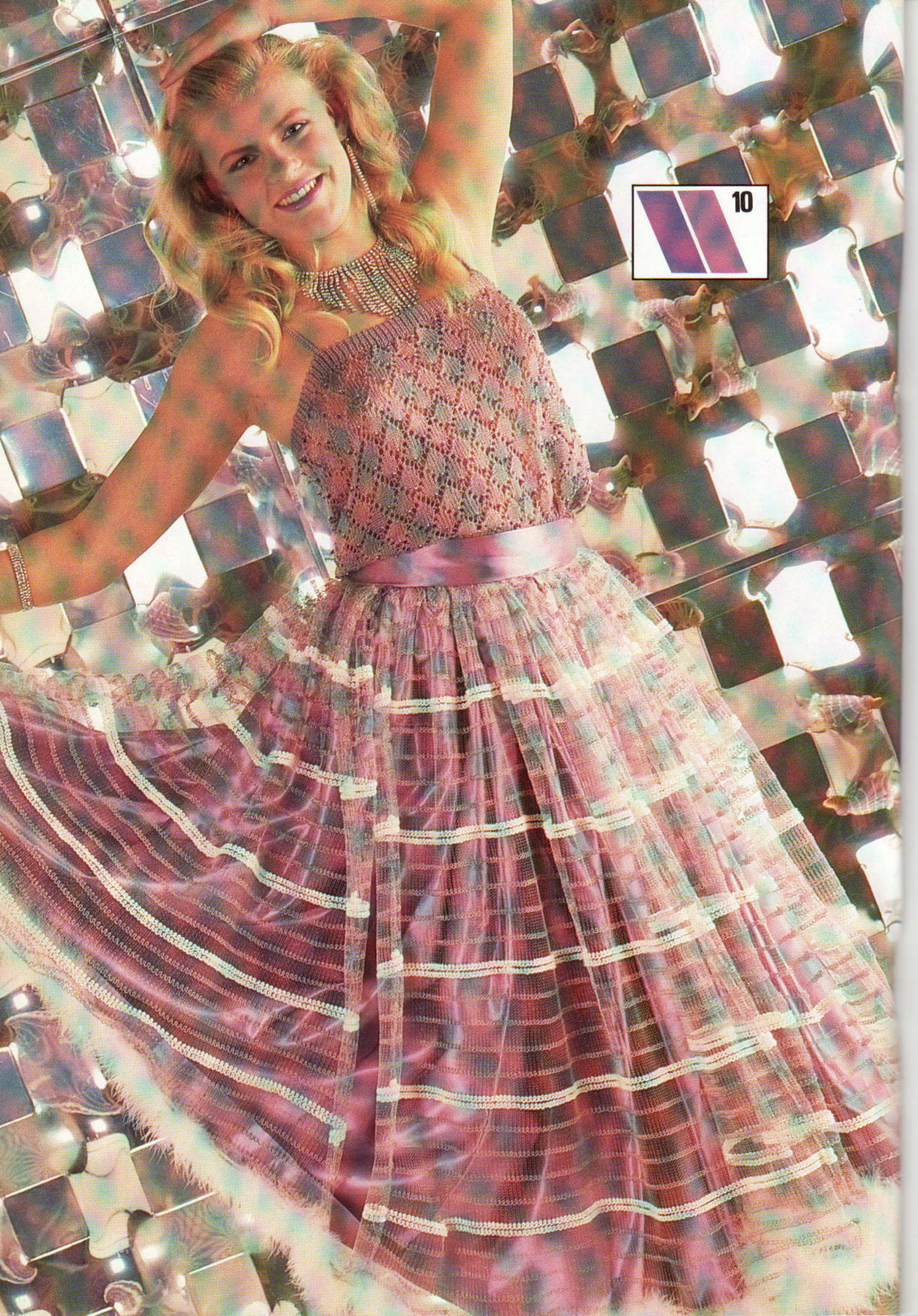

10



11

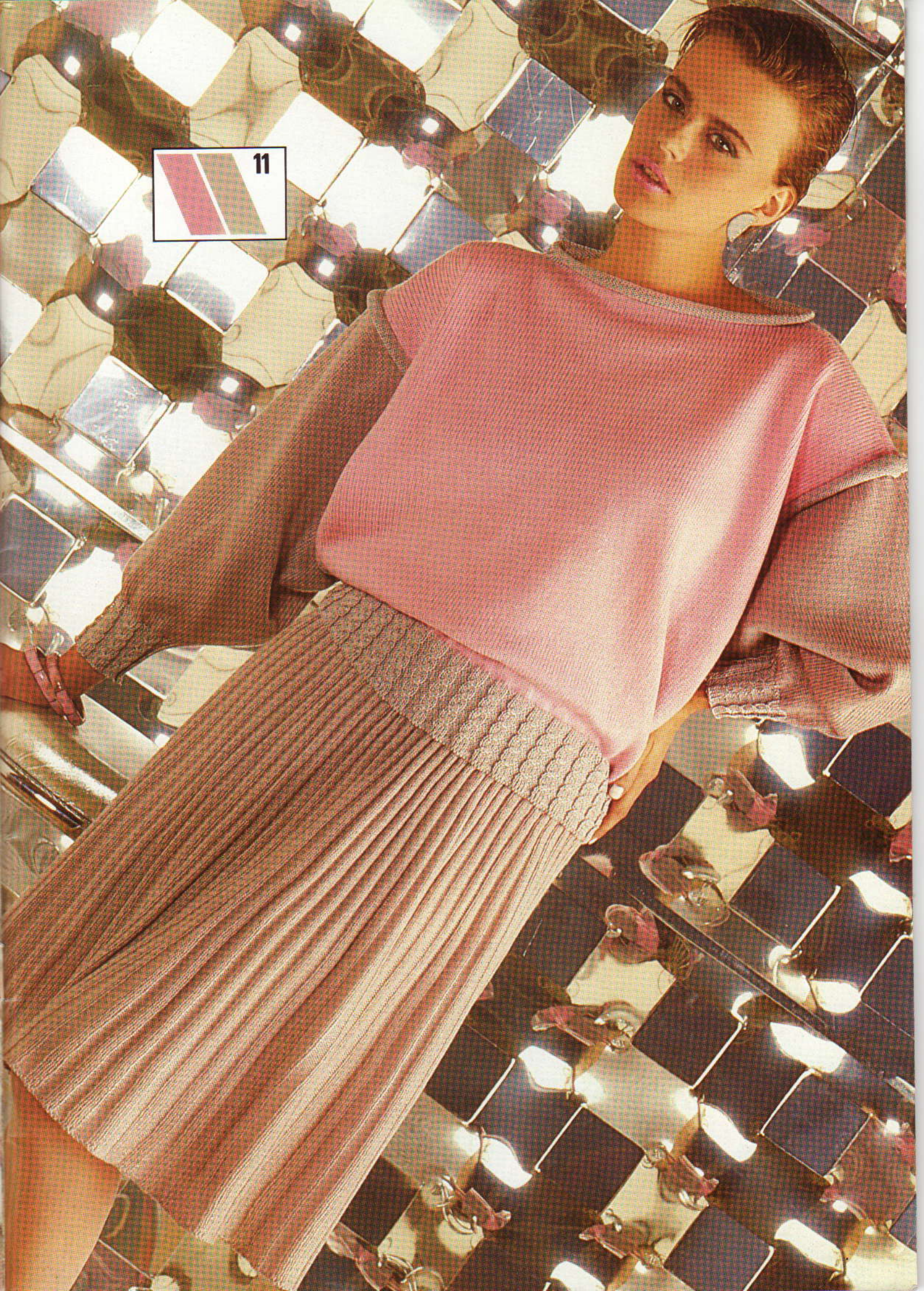



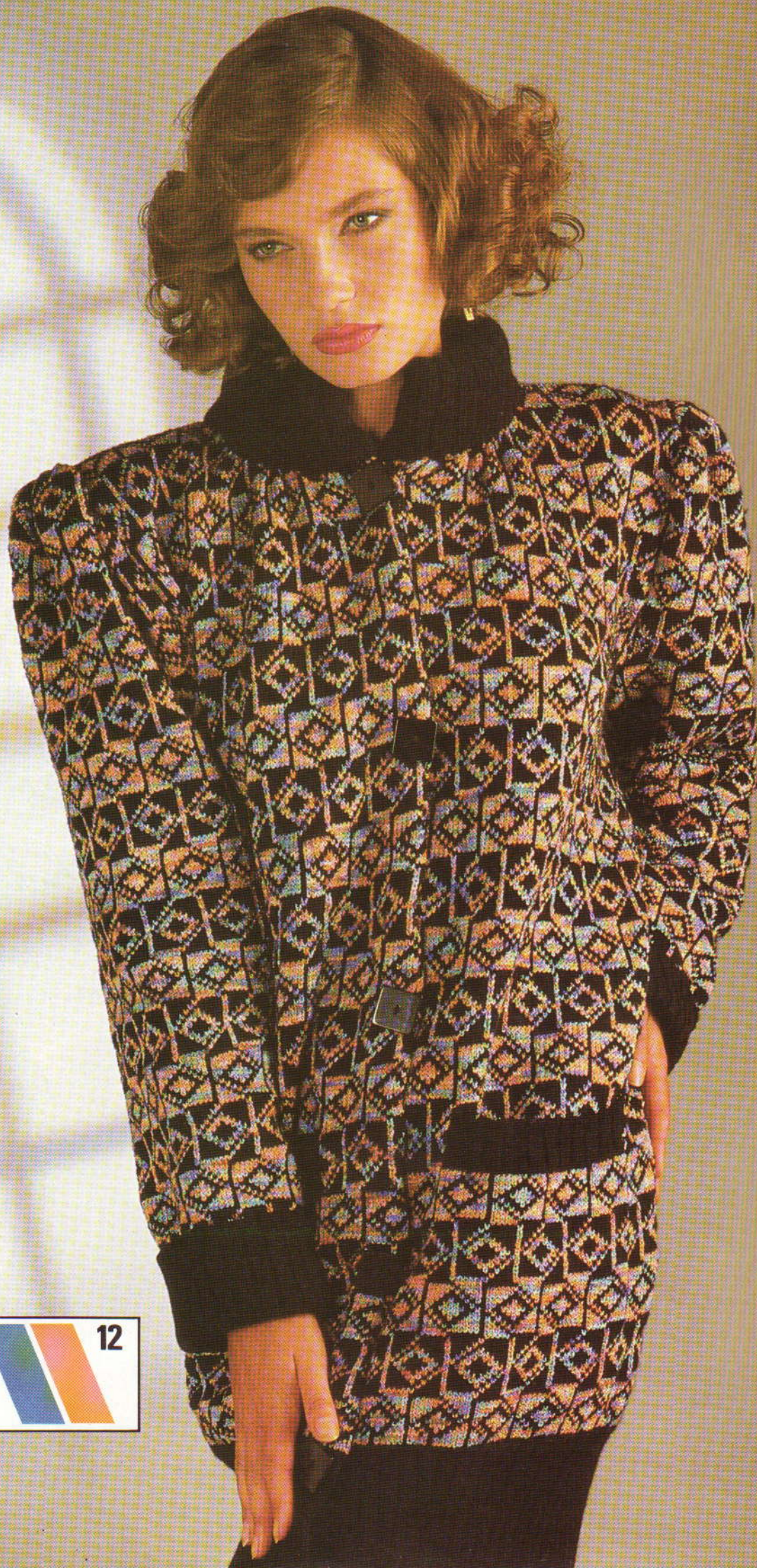



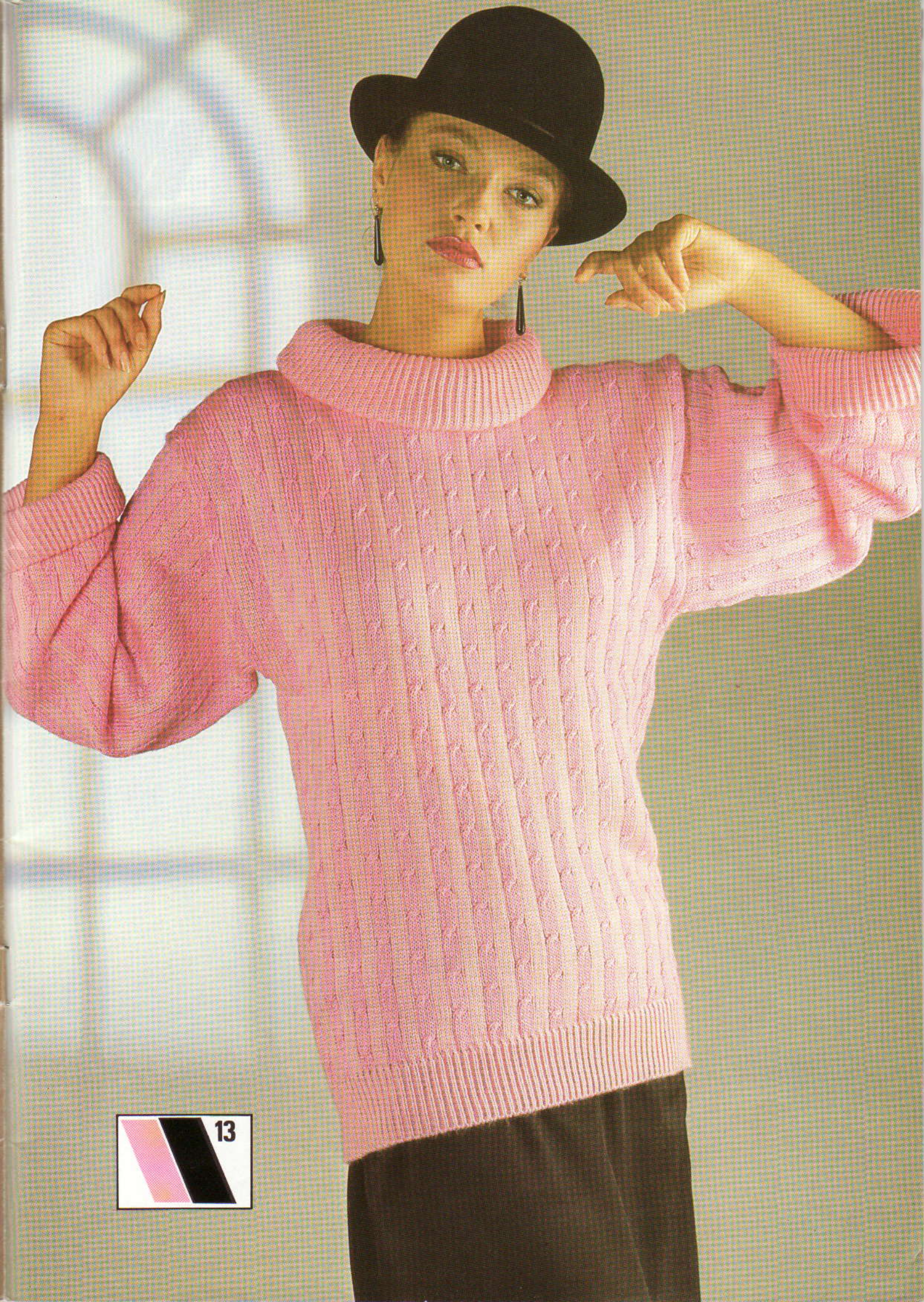







# Breien is weer helemaal in!

De in dit seizoen beschikbare kleuren lopen van mooie pastel- en natureltinten tot felroze, paars, blauw en licht-groen. Traditionele steekpatronen combineren schitterend met deze kleuren—kijk maar eens naar onze noorse patronen (28 + 29) in deze uitgave. Ook terug van weg-geweest is de strakke boordsteektrui—hij mag bepaald niet aan uw garderobe ontbreken. Als u geen dubbelbed heeft, is nu de tijd aangebroken er één aan te schaffen...

Over investeringen gesproken, we hebben een apart gedeelte gewijd aan de nieuwe Brother KH260 om u te laten zien hoe veelzijdig deze machine is—alle kledingstukken, van de fijne “draad”-kant trui tot het grof-geweven vest, is met automatisch patroonbreien vervaardigd. Deze machine is voor zowel de beginner als de expert geschikt; fantasiegarens worden moeiteloos met eindeloos veel steken verwerkt. Weet u zeker dat u zonder deze machine kunt?

De mode heeft de klok tijdelijk naar de jaren 50 en 60 teruggedraaid. Heeft u nog oude steekpatronenboeken rondliggen? U kunt ze rustig van zolder halen, want ze kunnen op de nieuwe KH260 gebruikt worden!

En vergeet niet, wat voor machine u ook heeft, ze hebben één ding in gemeen: de breigeleider. Bij al onze patronen ziet u een tekening die op het transparant kan worden overgenomen: u kunt dan zelf met garens en steken experimenteren.

Veel breiplezier



Susan Nutbeam  
Redactrice

© Alle patronen, het drukwerk en foto's in dit boek zijn en blijven onder copyright van BROTHER INTERNATIONAL EUROPE LTD en kunnen niet geheel of gedeeltelijk zonder toestemming gereproduceerd worden.

BROTHER INTERNATIONAL (NEDERLAND) BV  
Industrieterrein Legmeer, Zanderij 25-27, 1185 ZN Amstelveen.  
Tel.: 020-474471

BROTHER INTERNATIONAL (BELGIË) NV  
Rue J Tieboutstraat 67, 1730 Zellick, Brussel.  
Tel.: 0465-1946

BROTHER INDUSTRIES LTD  
35, 9-Chome, Horita-Dori, Mizuho-Ku, Nagoya, Japan.



# Een nieuwe accessoire voor de Brother KH-260

Om het breien van intarsia snel en eenvoudig te maken voor degenen die een KH-260 hebben, heeft Brother de KA-2600 geïntroduceerd. Deze slede wordt i.p.v. de gewone breislede op de machine gezet en maakt het breien van intarsia-patronen de eenvoud zelve!

De intarsia-slede brengt de naalden naar de D-stand (de werkpositie voor de KA-2600). De intarsia-draad wordt dan in de open naaldtong gelegd, al naar gelang het door u gekozen patroon dat van een teltekening afgelezen wordt of op een breigeleider-transparant getekend is. Eén overhaling van de slede over het naaldenbed breidt één complete intarsia-toer en selecteert de naalden weer voor de volgende toer.

De steekgrootte wordt op dezelfde manier ingesteld als op de normale breislede, maar het blijft uiteraard wel nodig even een proef-

lapje te breien daar met de intarsia-slede de steekgrootte wat kan verschillen vergeleken met de gewone slede. Voor het in werking stellen van de toerenteller en breigeleider worden transmissies bijgeleverd.

Buiten de slede zelf zijn er nog twee handige hulpjes voor het breien van intarsia. Ten eerste—een paar eindsteeksteunen; deze worden onder de geselecteerde naalden aan weerskanten van het werk geschoven. Door de steunen worden de kantsteken mooier gebreid. En ten tweede—6 platines; de intarsia-draad wordt door een van deze geregen zodat u een gelijkmatige steekgrootte krijgt door het garen wat te verzwaren.

Als u een KH-260 heeft en van intarsia houdt, dan komt de KA-2600 intarsia-slede vast als geroepen! Verdere informatie over deze nieuwe accessoire bij uw Brother Dealer.

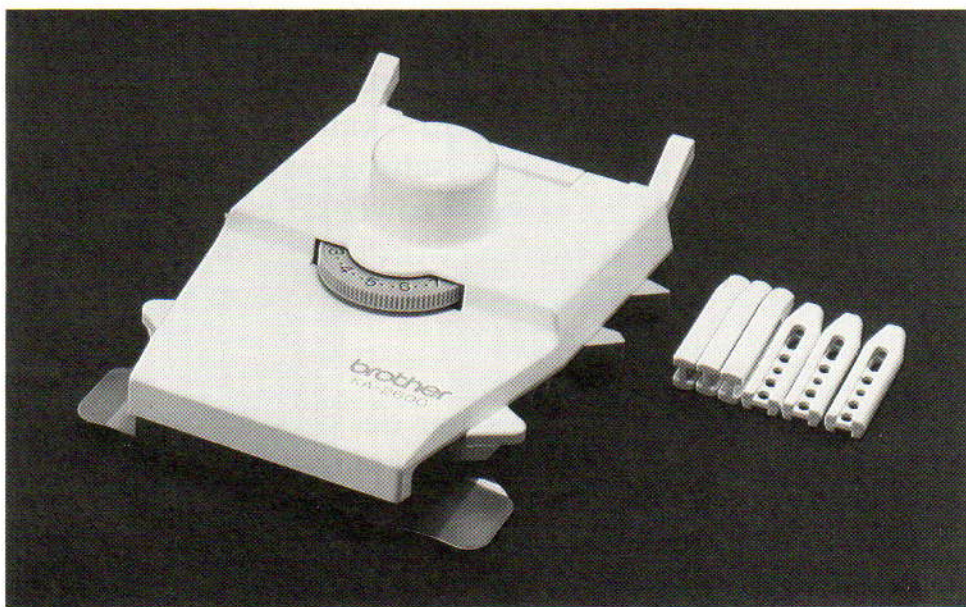

## Goed gezelschap voor de KH-260

Goed nieuws—er is nu een dubbelbed verkrijgbaar voor de KH-260 (de grofbreimachine met ponskaart) en wel de KR-260. Het dubbelbed is uitgerust met 110 naalden en wordt geleverd met een slede, klemmen, kammen, gewichten en andere broodnodige accessoires! Het bed kan in tijd van een paar minuten op eenvoudige wijze aan het hoofdbed bevestigd worden, zonder dat daar speciaal gereedschap bij te pas hoeft te komen.

Afgezien van de traditionele boordsteekpatronen, zoals 1×1, 2×2, tricotsteek rondbreien of halfrond breien kunnen ook andere boordsteekpatronen worden verwerkt. Neem nou bijvoorbeeld patentsteekpatronen, visgraatmotieven en verzetpatronen. En omdat de KH-260 een ponskaart-faciliteit heeft, kunt u met behulp van het dubbelbed ook bijv. slipsteek- en tuckboorden produceren.

U kunt uw lievelingskaarten van uw andere machines gebruiken of nieuwe patronen ontwerpen die de grovere garen beter doen uitkomen. Voor patronen die op de volle boordsteek gebaseerd zijn is het beter om een wat dunner garen te gebruiken daar de veel zwaardere garens hier niet echt geschikt voor zijn.

Een nieuwigheidje—met vele mogelijkheden!—is de zgn. D-schuif. Deze wordt gebruikt om steken van het hoofdbed te laten vallen om een “gevallen steek” patroon te produceren.

De werking en plaatsing van de toetsen en hendels op de KR-260 komen in grote trekken overeen met de standaard dubbelbedden (zoals bijv. de KR-830). Een uitzondering hierop vormt de patenthendel die nu boven de steekgroottereknop geplaatst is. De steekgrootte loopt van 1 tot 10, met een extra instelling (★) voor het strak breien van zelfkant-opzettoeren.

Als u al aan de andere Brother dubbelbedden gewend bent, zult u geen moeite hebben met het aanleren van opzetten, meerderen, minderen, ruststand, enz. Combineer de KH-260 met de KR-260 en u heeft een breimachine die bij uitstek geschikt is voor de beginner!

De machine is stevig, de naalden zijn groot en alles wordt overzichtelijker zodat eventuele fouten sneller opgelost kunnen worden. Met andere woorden—een beginner zal sneller door hebben hoe een breimachine functioneert. Al met al, deze combinatie is ideaal voor leerkrachten en breiclubs en voor degenen die het prettig vinden met de wat dikkere garens te werken. Hoewel het uiteraard altijd mogelijk blijft een boord te breien op het hoofdbed, wordt het op-haken van steken na verloop van tijd wat langdradig en bovendien loopt u de kans mis al die andere patronen te produceren die met dubbelbed gebreid kunnen worden! Ga eens bij uw Brother dealer langs om dit duo te bekijken—de KR-260 gekoppeld aan de KR-260.







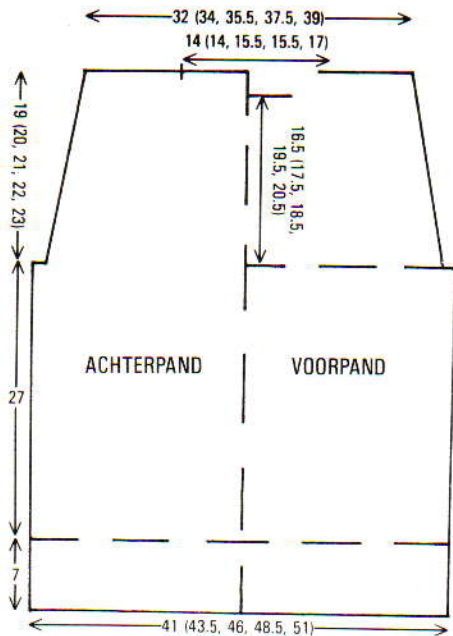

### VOORPAND

Als achterpand tot TT 60 (64, 66, 70, 74) boven de armsgatvorming. SAR.

### Hals

De middelste 23 (23, 28, 27, 32) nld. naar de E-st. schuiven. De st. links rest-breien. SAR. \*2 t. breien. Aan de halszijde 3 nld. naar de E-st. schuiven\*. Van \* tot \* nog 3 maal herh. Tot TT 70 (74, 78, 80, 84) breien en rest-breien. De linkerzijde in spiegelbeeld afbreien.

### MOUWEN

Met H, 68 (68, 71, 71, 74) st. voor boordst. opzetten. Sg. 4/4, 000, tot TT 30 breien. 000. Sg. 6/6, tot TT 6 breien. 18 (18, 19, 19, 19) × 1 st. aan weerskanten van de volg. en elke volg. 6e t. meerd. [104 (104, 109, 109, 112) st.] Tot TT 132 breien, 000.

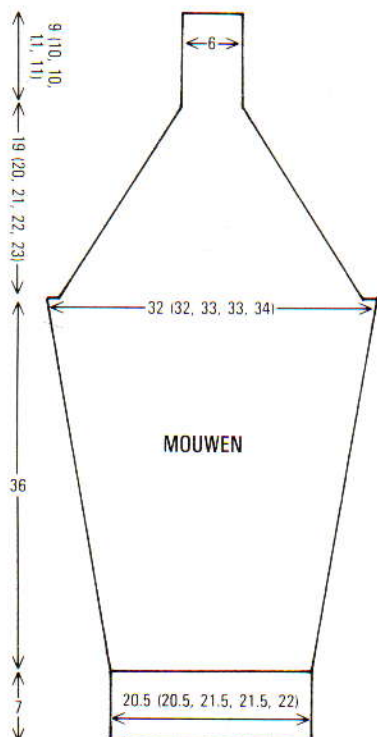

### Raglan en "epaulet"

3 st. aan het beg. van de volg. 2 t. afkanten. 31 (35, 35, 39, 41) × 1 st. aan weerskanten van de volg. en elke 2e t. mind., vervolgens 8 (4, 6, 2, 2) × 1 st. aan weerskanten van elke t. Tot TT 102 (110, 114, 120, 124) breien en de overbl. 20 (20, 21, 21, 20) st. rest-breien.

### COL EN AFWERKING

Met de verkeerde kant van het werk naar u toe, 128 (128, 134, 134, 137) st. langs de hals opnemen. Op boordst. overzetten. 000. Sg. 5/5, tot TT 80 breien en soepel afkanten. De 4 epaulettnaden aan het voor/achterpand zetten door de st. van een schouder op nld. terug te zetten (4 st. per 3 nld.) en st. langs de epaulettrand op te nemen. Met H, Sg. 10, 1 t. breien en afkanten. Raglannaden sluiten. Zij-, mouw-, en colnaden sluiten.

### LANGE SLIPOVER

**MACHINES:** A of C met DB. **BENODIGDHEDEN:** 100% acryl, 495 m/100 g - H: 275 (300, 325, 350, 375) g zwart; IBK: 175 (200, 225, 250, 275) g wit. **MATEN:** Voor bovenwijdte 81 (86, 91, 96, 101) cm. **PROEFLAP:** Noors - 40 st. = 12,4 cm en 60 t. = 15,7 cm (Sg. ca. 7). **BOORDSTEEK:** 2 × 2, PH-knop op H, Sg. 5/5. Alleen de nld. op het HB tellen.

### ACHTERPAND

Kaart inbrengen en op toer 1 vergrendelen. Met H, 161 (171, 179, 185, 195) st. voor boordst. opzetten en tot TT 110 breien. Op HB overzetten, 000. Met IBK in TVO-A en H in TVO-B, de kaart vrijmaken, Sg. 7, noors breien tot \*TT 140 (144, 148, 152, 156). 000.

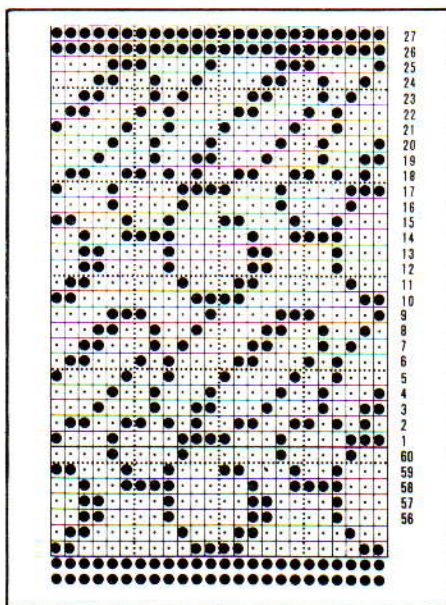

### Armsgat

10 st. aan het beg. van de volg. 2 t. afkanten. Tot TT 84 breien.

### Hals

Een aantekening maken van de kaartpositie. De middelste 69 st. rest-breien. De st. links rest-breien. SAR. 1 t. breien. 7 × 1 st. aan het beg. van de volg. en elke t. mind. Tot TT 92 breien en rest-breien. De st. links op nld. terugzetten, de kaart terugzetten en deze zijde in spiegelbeeld afbreien.

### VOORPAND

Als ACHTERPAND tot \*, TT 124 (128, 132, 136, 140).

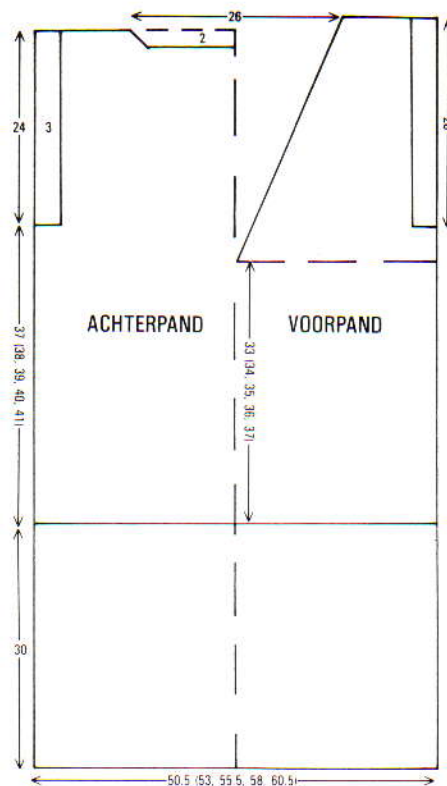

### Hals

Een aantekening maken van de kaartpositie. De middelste st. op de nld. ernaast hangen. De st. links rest-breien. SAR. 2 t. breien. 13 × 1 st. aan de halszijde op de volg. en elke 2e t. mind., vervolgens 28 × 1 st. op elke 3e t., en TEGELIJKERTIJD als de TT op 140 (144, 148, 152, 156) staat, 000, het armsgat als ACHTERPAND vormen. Tot TT 98 breien en rest-breien. De st. links op nld. terugzetten, de kaart terugzetten en deze zijde in spiegelbeeld afbreien.

### AFWERKING

Het noorse gedeelte opspelden en persen. **Halsboord:** Met H, 179 st. voor boordst. opzetten. Sg. 4/4, 28 t. breien. Op HB overzetten. Met de verkeerde kant van het werk naar u toe, 96 st. langs één kant van de voorhals opnemen en 83 st. van de achterhals en op nld. zetten. Sg. 10, 1 t. breien en afkanten. Met H, 95 st. voor boordst. opzetten. Sg. 4/4, 28 t. breien. Op HB overzetten. Met de verkeerde kant van het werk naar u toe, 95 st. van de andere kant van de voorhals opnemen en op nld. zetten. Sg. 10, 1 t. breien en afkanten. **Armsgatbiezen:** De schouderaden sluiten door de st. van het voor- en achterpand op nld. terug te zetten, met de goede kant naar elkaar toe. Sg. 10, 1 t. breien en afkanten. Met H, 149 st. voor boordst. opzetten. Sg. 4/4, 12 t. breien. Op HB overzetten. Met de verkeerde kant van het werk naar u toe, st. langs het armsgat opnemen en op nld. zetten. Sg. 10, 1 t. breien en afkanten. Het uiteinde van de biezen aan de afgekante st. van het armsgat zetten. Halsboordnaden sluiten. De 'V' vastzetten. Zijnaden sluiten.



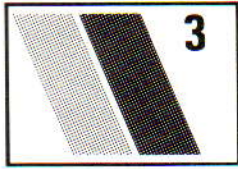

3

### LANGE SLIPOVER

**MACHINES:** A, B of C met DB. **BENODIGDHEDEN:** 100% acryl, 495 m/100 g - H: 200 (250, 275, 300, 350) g zwart; IBK: 160 (180, 200, 220, 240) g wit. **MATEN:** Voor bovenwijdte 81 (86, 91, 96, 101) cm. **PROEFLAP:** Noors - 40 st. = 13,3 cm en 60 t = 15,1 cm (Sg. ca. 7). **BOORDSTEEK:** 2 x 2, Sg. 5/5, PH-knop op H (alleen de nld. op het HB tellen).

#### ACHTERPAND

Kaart inbrengen en op toer 1 vergrendelen. Met H, 152 (159, 166, 174, 181) st. MHO. Veranderknop op KC zetten om de nld. te selecteren. Sg. 7, 1 t. breien. 000. Met H in TVO-A en IBK in TVO-B, de kaart vrijmaken en noors breien. \*Aan de andere kant van de slede, 15 nld. naar de E-st. schuiven, 1 t. breien\*. Van \* tot \* herh. Op de volg. en elke volg. t., aan de andere kant van de slede, 3 nld. naar de B-st. terugschuiven tot alle nld. weer op de B-st. staan. Tot TT 220 (224, 228, 232, 236) breien. Aan weerskanten een merkdraadje aanbrengen. 000. Tot TT 76 breien.

#### Hals

Een aantekening maken van de kaartpositie. De middelste 44 (45, 44, 44, 45) st. rest-breien. De st. links rest-breien. SAR. 1 t. breien. 1 x 6 st., 4 x 5 st., 3 x 2 st., en 1 x 1 st. aan het beg. van de volg. en elke 2e t. afkanten. Tot TT 100 breien en rest-breien. Aan de linkerkant 21 (24, 28, 32, 35) st. op nld. terugzetten, de kaart terugzetten en deze zijde in spiegelbeeld afbreien. **Halsboord:** Met H, 119 st. voor boordst. opzetten en 20 t. breien (zie BOORDSTEEK). Op HB overzetten. Met de verkeerde kant van het werk naar u toe, st. langs de hals opnemen en op nld. zetten. Sg. 10, 1 t. breien en afkanten.

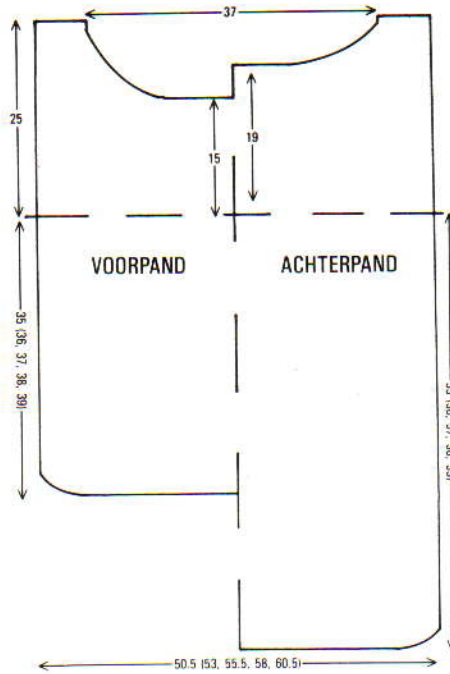
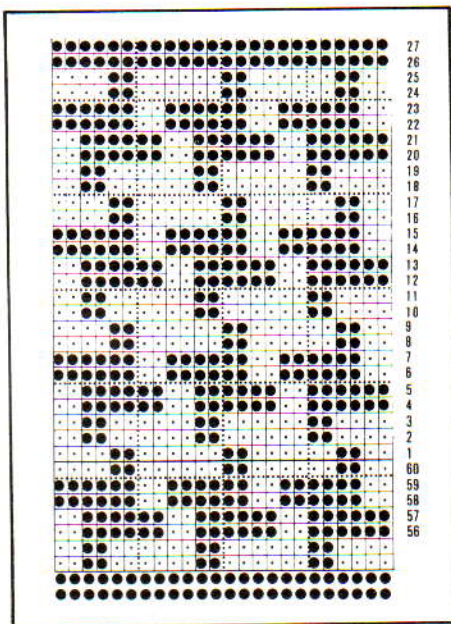

#### VOORPAND

Als ACHTERPAND tot TT 136 (140, 144, 148, 152). Aan weerskanten een merkdraadje aanbrengen. 000. Tot TT 60 breien.

#### Hals

Een aantekening maken van de kaartpositie. De middelste 56 (57, 56, 56, 57) st. rest-breien. De st. links rest-breien. SAR. 1 t. breien. 2 x 4 st., 2 x 3 st., 4 x 2 st., en 5 x 1 st. aan het beg. van de volg. en elke 2e t. afkanten. Tot TT 100 breien en rest-breien. Kaart terugzetten, de st. links terugzetten en deze zijde in spiegelbeeld afbreien. **Halsboord:** Met H, 137 st. voor boordst. opzetten en 20 t. breien (zie BOORDSTEEK). Op HB overzetten. Met de verkeerde kant van het werk naar u toe, st. langs de hals opnemen en op nld. zetten. Sg. 10, 1 t. breien en afkanten.

#### MOUWEN

De kaart op toer 1 vergrendelen. De schouderaden sluiten door de st. van het voor- en achterpand op nld. terug te zetten, met de goede kant naar elkaar toe. Sg. 10, 1 t. breien en afkanten. Met H, 149 st. voor boordst. opzetten en 20 t. breien (zie BOORDSTEEK). Op HB overzetten, 000. Sg. 7, kaart vrijmaken en tot TT 40 noors breien. Rest-breien, het werk omkeren en st. op nld. terugzetten. Met de verkeerde kant van het werk naar u toe, st. langs het armgat tussen de merkdraadjes opnemen en op nld. zetten. Sg. 10, 1 t. breien en afkanten.

#### AFWERKING

Alle delen opspelden en lichtjes persen. Zij- en mouwnaden sluiten. Halsboordnaad sluiten. 2 t. langs de zoom haken. Nogmaals oppersen.

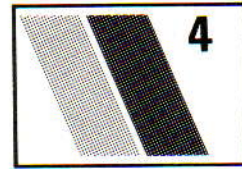

4

### TRUI MET KANTEN INZETSTUKJE

**MACHINES:** A, B of C met KR. **BENODIGDHEDEN:** 70% acryl/30% wol, 700 m/100 g - H: 240 (250, 260, 270, 280) g zil-vergrijs. Een stukje kant, wat fluweellint, kralen, schoudervullingen. **MATEN:** Voor bovenwijdte 81 (86, 91, 96, 101) cm. **PROEFLAP:** Tr. st. - 40 st. = 12,1 cm en 60 t. = 12,5 cm (Sg. ca. 3). **BOORDSTEEK:** 1 x 1, Sg. 0/0, Regelaar stekendichtheid op II. **OPMERKINGEN:** Het VOORPAND-diagram voor het VOOR- en ACHTERPAND gebruiken.

#### VOORPAND

Met H, 165 (173, 181, 189, 197) st. voor 1 x 1 boordst. opzetten. 30 t. breien. Op HB overzetten, 000. Sg. 3, 158 t. breien. 000.

#### Armsgat

2 x 4 st., 2 x 3 st. en 2 x 2 st. aan het beg. van de volg. en elke t. afkanten. 4 x 1 st. aan weerskanten van elke 2e t. mind. [139 (147, 155, 163, 171) st.]\*\* Tot TT 38 (44, 48, 54, 58) breien.

#### Hals

1 st. in het midden mind. St. links rest-breien. 2 t. breien. 22 x 2 st. aan de halszijde op de volg. en elke volg. 3e t. mind., en TEGELIJKERTIJD, als de TT op 100 (106, 110, 116, 120) staat, SAR ...

#### Schouder

\*3 x 6 (7, 8, 9, 10) st. aan het beg. van de volg. en elke 2e t. afkanten. Overbl. 7 (8, 9, 10, 11) st. afkanten. De linkerzijde in spiegelbeeld afbreien\*.

#### ACHTERPAND

Als VOORPAND tot \*\*. Tot TT 72 (78, 82, 88, 92) breien.

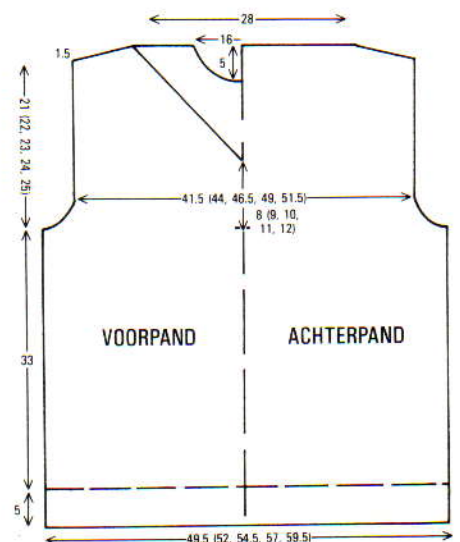



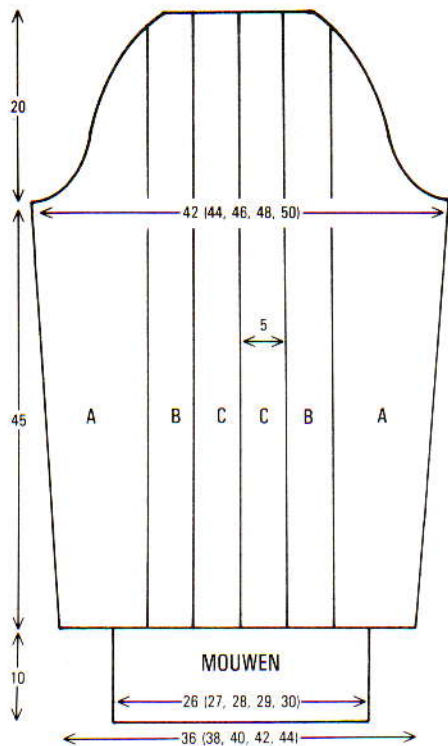

### Halsopening en schouder

1 st. in het midden mind. St. links restbreien. Tot TT 100 (106, 110, 116, 120) breien. SAR. Van \* tot \* herh.

### MOUWEN

#### A-banen (zie tekening)

Met RG, 28 (31, 34, 37, 40) st. opzetten en een paar t. breien. SAR. Op H overgaan, Sg. 3, 000. 20 t. breien.  $10 \times 1$  st. aan de rechterkant op de volg. en elke volg. 20e t. meer. [38 (41, 44, 47, 50) st.]. Tot TT 216 breien. SAR, 000.

#### Mouwkop

$1 \times 5$  (6, 7, 8, 9) st.,  $1 \times 2$  (4, 6, 8, 10) st.,  $1 \times 2$  st. en  $4 \times 1$  st. aan het beg. van de volg. en elke 2e t. afkanten.  $12 \times 1$  st. op elke 4e t. en  $12 \times 1$  st. op elke 2e t. afkanten. Overbl. st. afkanten. Tweede baan in spiegelbeeld breien.

#### B-banen (zie tekening)

Met RG, 16 st. opzetten en een paar t. breien. SAR. 000. Op H overgaan, Sg. 3, tot TT 302 breien. SAR. \*2 st. aan het beg. van de volg. t. afkanten, 1 t. breien\*. Van \* tot \* nog 3 maal herh. Tot TT 312 breien en afkanten. Tweede baan in spiegelbeeld breien.

#### C-banen (zie tekening)

Met RG, 16 st. opzetten en een paar t. breien. SAR. 000. Op H overgaan, Sg. 3, tot TT 312 breien en afkanten.

#### Mouwboorden

85 (89, 93, 95, 99) nld. naar de B-st. schuiven. Met de verkeerde kant van het werk naar u toe, st. van de mouw op nld. terugzetten. Sg. 3, 1 t. breien. 000. Op boordst. overzetten, tot TT 60 breien en afkanten.

#### AFWERKING

Alle delen opspelden en lichtjes persen. De mouwbanen 1 cm onder de mouwkop aan

elkaar zetten. Schouderaden sluiten, mouwen inzetten (mouwkop wat plooiën zodat hij in het armsgat past). Onderarm- en zijnaden sluiten. De banen zoals geïllustreerd om de 7 cm met de kralen aan elkaar zetten. 2 t. langs de hals haken. Kant uitknippen (zie tekening voor afmetingen) met 1 cm extra voor de naad en inzetten. Fluweellint aan de hals zetten. Een lusje aan de achterhals haken (kraal dient als knoop). Kralen zoals geïllustreerd langs de hals zetten. Motiefje op de trui borduren. Schoudervullingen inzetten.

## TRUI MET SIERBIES EN STRIKKEN

**MACHINES:** A, B of C met DB. **BENODIGDHEDEN:** 70% acryl/30% wol, 700 m/100 g - H: 240 (250, 260, 270, 280) g geel; schoudervullingen; kraaltjes; zijdelint van 2 cm breed. **MATEN:** Voor bovenwijdte 81 (86, 91, 96, 101) cm. **PROEFLAP:** Tr. st. - 40 st. = 12,1 cm en 60 t. = 12,5 cm (Sg. ca. 3). **BOORDSTEEK:**  $1 \times 1$ , Sg. 0/0, Regelaar stekendichtheid op II.

#### ACHTER/VOORPAND

Als VOORPAND van TRUI MET KANTEN INZETSTUK.

#### MOUWEN

Met RG, 118 (126, 132, 138, 146) st. opzetten en een paar t. breien. SAR. 000. Op H overgaan, Sg. 3. (Van hieraf op elke 6e t. een kabel van  $2 \times 2$  maken over de middelste 4 st.). 20 t. breien.  $10 \times 1$  st. aan weerskanten van de volg. en elke volg. 20e t. meer. [138 (146, 152, 158, 166) st.], en TEGELIJKERTIJD, als de TT op 72 staat, een verticale rij gaatjes aan weerskanten van het midden maken: \*\*steeknr. 16 op naaldnr. 15 en steeknr. 17 op naaldnr. 18 hangen. Lege nld. op de B-st. laten staan, 1 t. breien. Het garen dat om de 2 nld. geraakt is, met een 'e'-lusje om de nld. slaan. 5 t. breien\*\*. Van \*\* tot \*\* steeds herhalen. Tot TT 216 breien. 000.

#### Mouwkop

5 (6, 7, 8, 9) st. aan het beg. van de volg. 2 t. afkanten, 2 (4, 6, 8, 10) st. aan het beg. van de volg. 2 t., 2 st. aan het beg. van de volg. 2 t., 1 st. aan het beg. van de volg. 8 t., \*\*1 st. aan het beg. van de volg. 2 t., 2 t. breien\*\*. Van \*\* tot \*\* nog 11 maal herh. 1 st. aan het beg. van de volg. 24 t., 2 st. aan het beg. van de volg. 8 t. afkanten. 2 t. breien. De overbl. 48 (50, 50, 50, 52) st. afkanten.

#### Mouwboorden

Als TRUI MET KANTEN INZETSTUKJE

#### AFWERKING

Alle delen opspelden en lichtjes persen. Schouder- en zijnaden sluiten. De mouwen inzetten (mouwkop wat plooiën tot hij in het armsgat past). Lint zoals geïllustreerd door de gaatjes rijgen en vastzetten. *Halsbies:* Met H, 13 st. MHO. 000. Sg. 4, \*\*10 t. breien, de middelste st. op de nld. ernaast hangen, lege nld. op de B-st. laten staan\*\*. Van \*\* tot \*\* herh. totdat de bies lang genoeg is. Afkanten. Lichtjes oppersen. De afgekante rand door het eerste gaatje rijgen, van de verkeerde naar de goede kant en doortrekken. Steeds herh. Beginnend middenachter, de bies aan de hals zetten. *Vlin-*

*derstrikken:* (Alleen de st. op het HB tellen.) 16 st. voor VB opzetten, 000. Sg. 3/3, tot TT 192 rondbreien en afkanten. Oppersen. Vorm een cirkel. Maak een koordje en gebruik dit om de strik in het midden samen te trekken. Strikjes opzetten en kraaltjes opnaaien zoals geïllustreerd. Schoudervullingen inzetten.

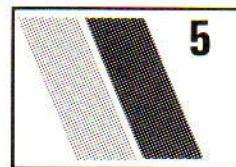

## JURK

**MACHINES:** A, B of C met DB. **BENODIGDHEDEN:** 100% wol, 525 m/100 g - H: 700 (710, 720, 730, 740) g beige. 15 knoopjes van 1,5 cm Ø. **MATEN:** Voor bovenwijdte 81 (86, 91, 96, 101) cm. **PROEFLAP:** Tuckst. (dubbele lengte) - 40 st. = 15,7 cm en 60 t. = 10,2 cm (Sg. ca. 4 $\frac{1}{3}$ ); tr. st. - 40 st. = 12,1 cm en 60 t. = 14,3 cm (Sg. ca. 4). **OPMERKINGEN:** Kabelbiezen - alleen de st. op het HB tellen.

#### ACHTERPAND

De kaart inbrengen en op toer 1 vergrendelen. Met RG 126 (132, 138, 144, 150) st. opzetten en een paar t. breien. SAR\*\*. \*Op H overgaan, Sg. 4, 6 t. breien, Sg. 10, 1 t. breien, Sg. 4, 6 t. breien\*. De st. van de 1e t. die met H gebreed is opnemen en op nld. zetten, SAR. Veranderknop op KC zetten, 1 t. breien. 000. Sg. 4 $\frac{1}{3}$ , kaart op dubbele lengte zetten, en van hieraf tuck breien. Tot TT 436 breien\*\*. Aan weerskanten een merkdraadje aanbrengen, 000. Tot TT 220

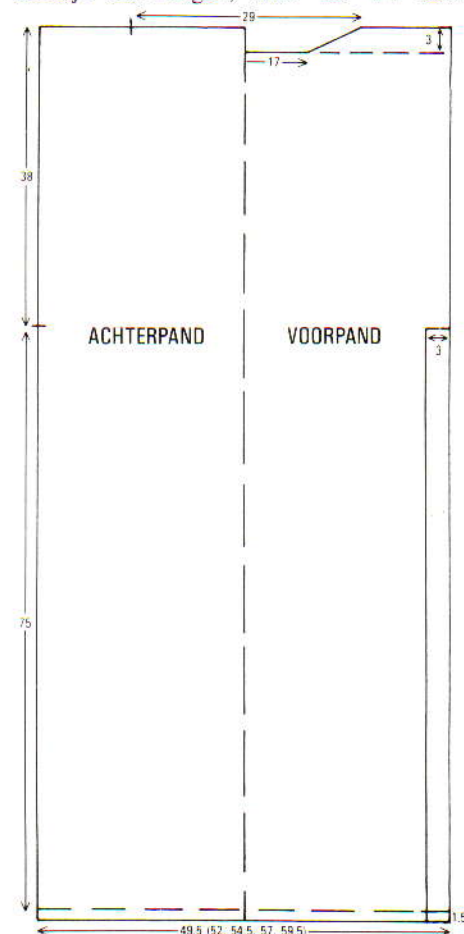







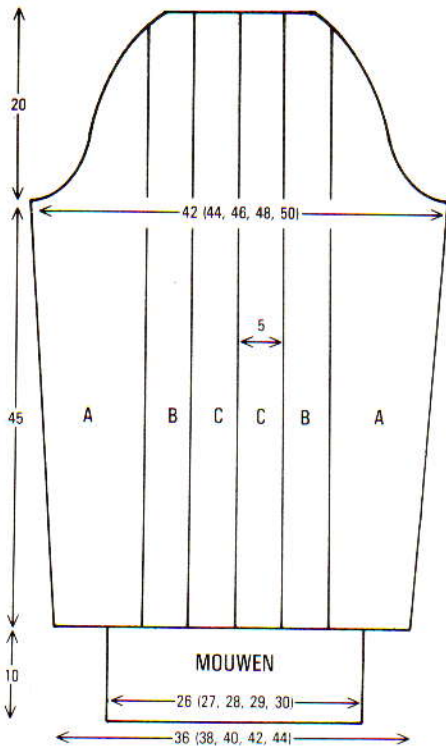

#### Halsopening en schouder

1 st. in het midden mind. St. links rest-breien. Tot TT 100 (106, 110, 116, 120) breien. SAR. Van \* tot \* herh.

#### MOUWEN

##### A-banen (zie tekening)

Met RG, 28 (31, 34, 37, 40) st. opzetten en een paar t. breien. SAR. Op H overgaan, Sg. 3, 000, 20 t. breien. 10 x 1 st. aan de rechterkant op de volg. en elke volg. 20e t. meerd. [38 (41, 44, 47, 50) st.]. Tot TT 216 breien. SAR, 000.

##### Mouwkop

1 x 5 (6, 7, 8, 9) st., 1 x 2 (4, 6, 8, 10) st., 1 x 2 st. en 4 x 1 st. aan het beg. van de volg. en elke 2e t. afkanten. 12 x 1 st. op elke 4e t. en 12 x 1 st. op elke 2e t. afkanten. Overbl. st. afkanten. Tweede baan in spiegelbeeld breien.

##### B-banen (zie tekening)

Met RG, 16 st. opzetten en een paar t. breien. SAR. 000. Op H overgaan, Sg. 3, tot TT 302 breien. SAR. \*2 st. aan het beg. van de volg. t. afkanten, 1 t. breien\*. Van \* tot \* nog 3 maal herh. Tot TT 312 breien en afkanten. Tweede baan in spiegelbeeld breien.

##### C-banen (zie tekening)

Met RG, 16 st. opzetten en een paar t. breien. SAR. 000. Op H overgaan, Sg. 3, tot TT 312 breien en afkanten.

#### Mouwboorden

85 (89, 93, 95, 99) nld. naar de B-st. schuiven. Met de verkeerde kant van het werk naar u toe, st. van de mouw op nld. terugzetten. Sg. 3, 1 t. breien. 000. Op boordst. overzetten, tot TT 60 breien en afkanten.

#### AFWERKING

Alle delen opspelden en lichtjes persen. De mouwbanen 1 cm onder de mouwkop aan

elkaar zetten. Schoudermaden sluiten, mouwen inzetten (mouwkop wat plooiën zodat hij in het armsgat past). Onderarm- en zijnaden sluiten. De banen zoals geïllustreerd om de 7 cm met de kralen aan elkaar zetten. 2 t. langs de hals haken. Kant uitknippen (zie tekening voor afmetingen) met 1 cm extra voor de naad en inzetten. Fluweellint aan de hals zetten. Een lusje aan de achterhals haken (kraal dient als knoop). Kralen zoals geïllustreerd langs de hals zetten. Motiefje op de trui borduren. Schoudevullingen inzetten.

### TRUI MET SIERBIES EN STRIKKEN

**MACHINES:** A, B of C met DB. **BENODIGDHEDEN:** 70% acryl/30% wol, 700 m/100 g - H: 240 (250, 260, 270, 280) g geel; schoudevullingen; kraaltjes; zijdelint van 2 cm breed. **MATEN:** Voor bovenwijdte 81 (86, 91, 96, 101) cm. **PROEFLAP:** Tr. st. - 40 st. = 12,1 cm en 60 t. = 12,5 cm (Sg. ca. 3). **BOORDSTEELK:** 1 x 1, Sg. 0/0, Regelaar stekendichtheid op II.

#### ACHTER/VOORPAND

Als VOORPAND van TRUI MET KANTEN INZETSTUK.

#### MOUWEN

Met RG, 118 (126, 132, 138, 146) st. opzetten en een paar t. breien. SAR. 000. Op H overgaan, Sg. 3. (Van hieraf op elke 6e t. een kabel van 2 x 2 maken over de middelste 4 st.). 20 t. breien. 10 x 1 st. aan weerskanten van de volg. en elke volg. 20e t. meerd. [138 (146, 152, 158, 166) st.], en TEGELIJKERTIJD, als de TT op 72 staat, een vertikale rij gaatjes aan weerskanten van het midden maken: \*\*steeknr. 16 op naaldnr. 15 en steeknr. 17 op naaldnr. 18 hangen. Lege nld. op de B-st. laten staan, 1 t. breien. Het garen dat om de 2 nld. geraakt is, met een 'e'-lusje om de nld. slaan. 5 t. breien\*\*. Van \*\* tot \*\* steeds herhalen. Tot TT 216 breien. 000.

#### Mouwkop

5 (6, 7, 8, 9) st. aan het beg. van de volg. 2 t. afkanten, 2 (4, 6, 8, 10) st. aan het beg. van de volg. 2 t., 2 st. aan het beg. van de volg. 2 t., 1 st. aan het beg. van de volg. 8 t., \*\*1 st. aan het beg. van de volg. 2 t., 2 t. breien\*\*. Van \*\* tot \*\* nog 11 maal herh. 1 st. aan het beg. van de volg. 24 t., 2 st. aan het beg. van de volg. 8 t. afkanten. 2 t. breien. De overbl. 48 (50, 50, 50, 52) st. afkanten.

#### Mouwboorden

Als TRUI MET KANTEN INZETSTUKJE

#### AFWERKING

Alle delen opspelden en lichtjes persen. Schouder- en zijnaden sluiten. De mouwen inzetten (mouwkop wat plooiën tot hij in het armsgat past). Lint zoals geïllustreerd door de gaatjes rijgen en vastzetten. **Halsbies:** Met H, 13 st. MHO. 000. Sg. 4, \*\*10 t. breien, de middelste st. op de nld. ernaast hangen, lege nld. op de B-st. laten staan\*\*. Van \*\* tot \*\* herh. totdat de bies lang genoeg is. Afkanten. Lichtjes oppersen. De afgekante rand door het eerste gaatje rijgen, van de verkeerde naar de goede kant en doortrekken. Steeds herh. Beginnend middenachter, de bies aan de hals zetten. **Vlin-**

**derstrikken:** (Alleen de st. op het HB tellen.) 16 st. voor VB opzetten, 000. Sg. 3/3, tot TT 192 rondbreien en afkanten. Oppersen. Vorm een cirkel. Maak een koordje en gebruik dit om de strik in het midden samen te trekken. Strikjes opzetten en kraaltjes opnaaien zoals geïllustreerd. Schoudevullingen inzetten.

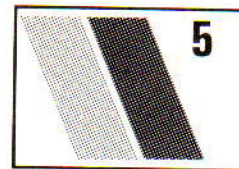

### JURK

**MACHINES:** A, B of C met DB. **BENODIGDHEDEN:** 100% wol, 525 m/100 g - H: 700 (710, 720, 730, 740) g beige. 15 knoopjes van 1,5 cm Ø. **MATEN:** Voor bovenwijdte 81 (86, 91, 96, 101) cm. **PROEFLAP:** Tuckst. (dubbele lengte) - 40 st. = 15,7 cm en 60 t. = 10,2 cm (Sg. ca. 4 $\frac{1}{3}$ ); tr. st. - 40 st. = 12,1 cm en 60 t. = 14,3 cm (Sg. ca. 4). **OPMERKINGEN:** Kabelbiezen - alleen de st. op het HB tellen.

#### ACHTERPAND

De kaart inbrengen en op toer 1 vergrendelen. Met RG 126 (132, 138, 144, 150) st. opzetten en een paar t. breien. SAR\*\*. \*Op H overgaan, Sg. 4, 6 t. breien, Sg. 10, 1 t. breien, Sg. 4, 6 t. breien\*. De st. van de 1e t. die met H gebreid is opnemen en op nld. zetten, SAR. Veranderknop op KC zetten, 1 t. breien. 000. Sg. 4 $\frac{1}{3}$ , kaart op dubbele lengte zetten, en van hieraf tuck breien. Tot TT 436 breien\*\*. Aan weerskanten een merkdraadje aanbrengen, 000. Tot TT 220

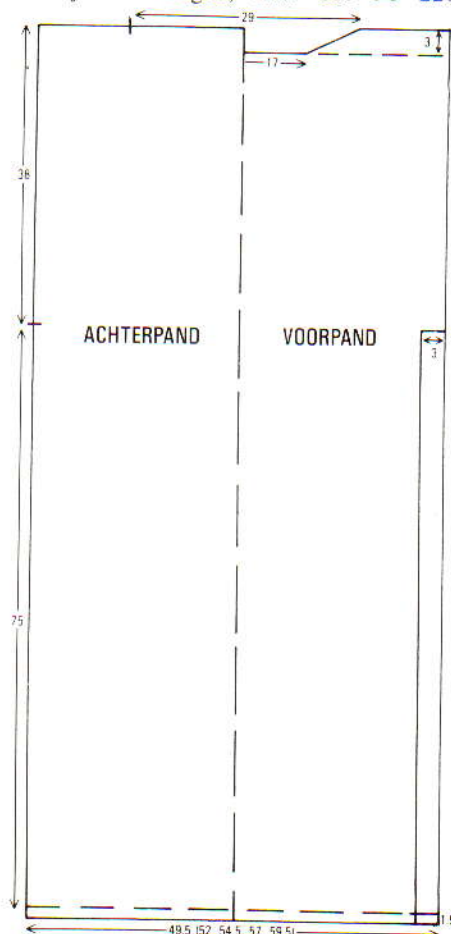



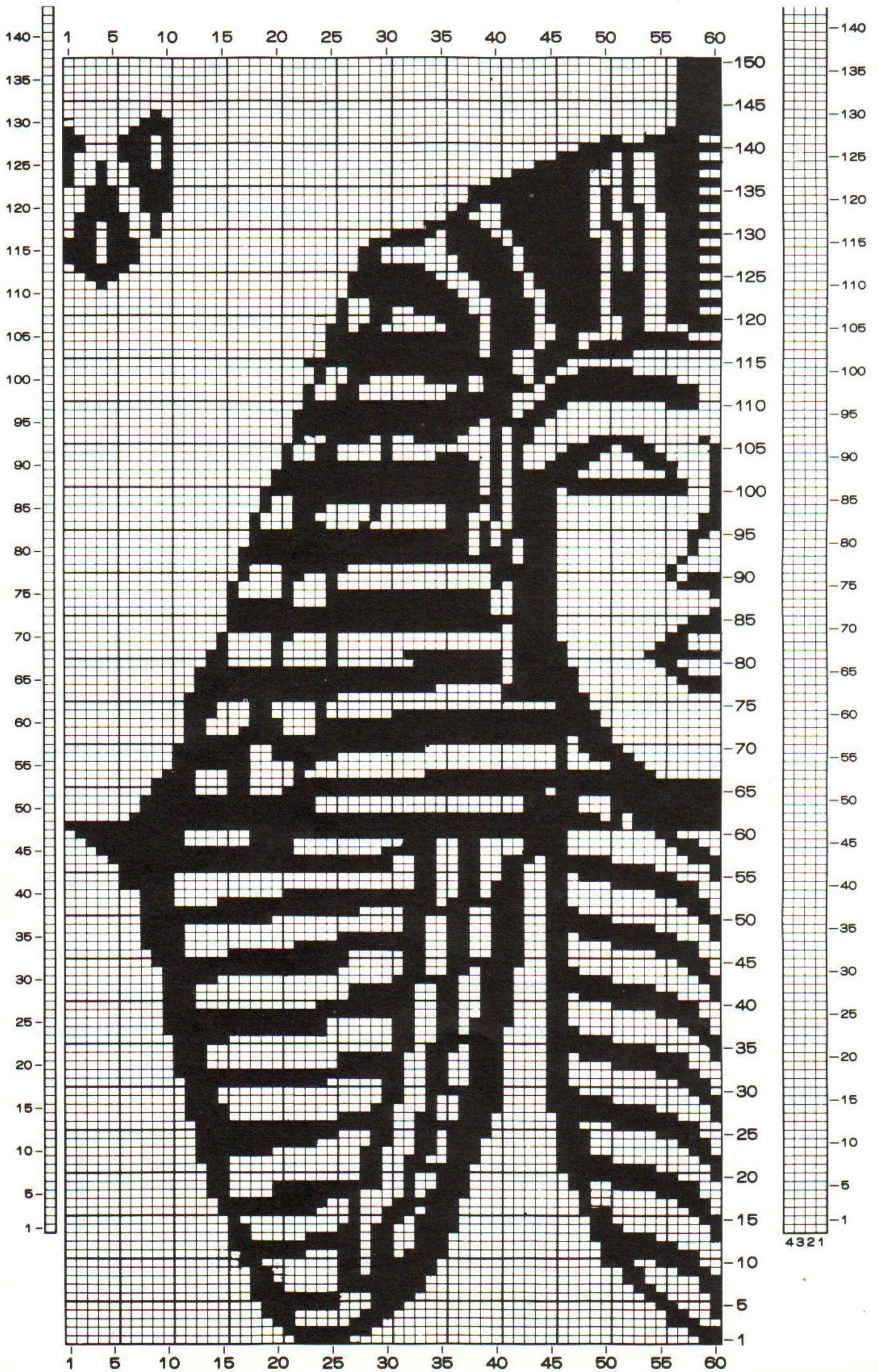

4321



## PROGRAMMA VOOR RANDPATROON

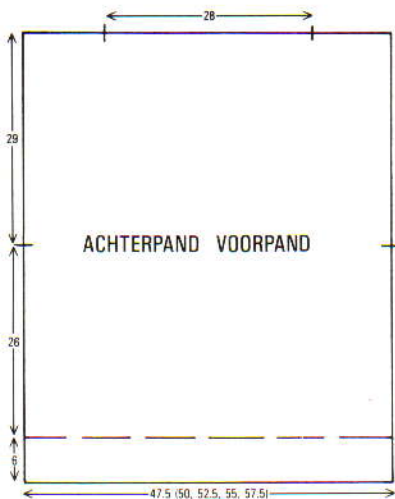
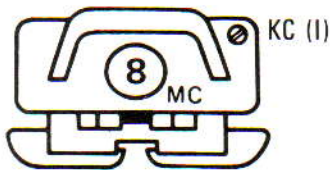
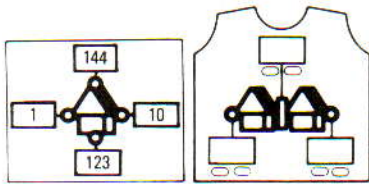

### VOORPAND

Als ACHTERPAND, met het enkele motief in het midden van het werk, beginnend als de TT op 8 staat.

## PROGRAMMA VOOR ENKELMOTIEF

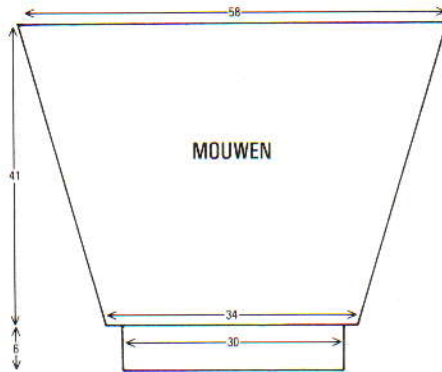
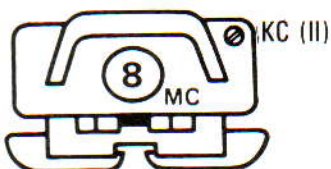
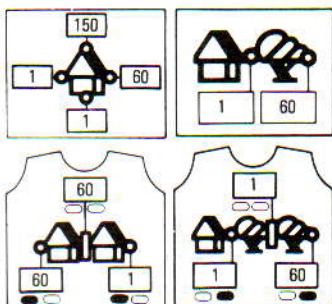

### MOUWEN

De schouderaden sluiten (28 cm voor de hals open laten). Met de verkeerde kant van het werk naar u toe, 175 st. langs het armsgat tussen de merkdraadjes opnemen. 000. Met H, Sg. 8, 6 t. breien.  $36 \times 1$  st. aan weerskanten van de volg. en elke volg. 4e t. mind., en TEGELIJKERTIJD, als de TT op 18 staat, van \* tot \* herh. Tot TT 152 breien en rest-breien. *Mouwboorden*: 91 nld. naar de B-st. schuiven en st. van de mouw op nld. terugzetten, gelijk verdeeld over de t. Sg. 8, 1 t. breien. Op boordst. overzetten. 000. 30 t. breien en afkanten.

### AFWERKING

Alle delen opspelden en LICHTJES persen. Zij- en mouwnaden sluiten.

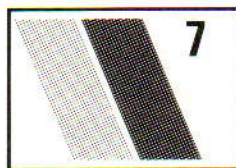

### DAMESTRUI

**MACHINES:** KG-88. **BENODIGDHEDEN:** 100% katoen, 423 m/100 g - H: 375 (400, 425, 450, 475) g zandkleur; KK: 70 (75, 80, 85, 90) g wit. **MATEN:** Voor bovenwijdte 81 (86, 91, 96, 101) cm. **PROEFLAP:** KG-88 patr. - 40 st. = 13,5 cm en 60 t. = 14,4 cm (Sg. ca. 6). **BOORD-STEELK:**  $1 \times 1$ , Sg. 2. **OPMERKINGEN:** Boordsteek - gebruik basiskaart uit het KG-88 pakket; voor KG-88 patr. de geïllustreerde kaart gebruiken; streeppatr. - 24 t. met H breien, \*10 t. met KK breien, 23 t. met H breien\*, van \* tot \* steeds herh. Daar

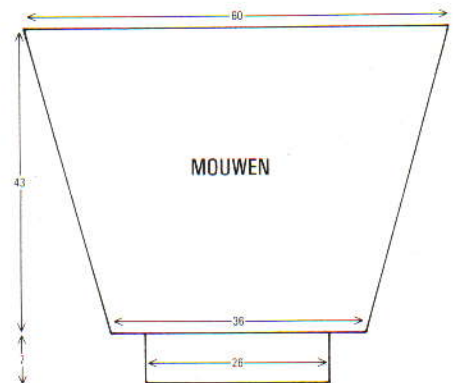
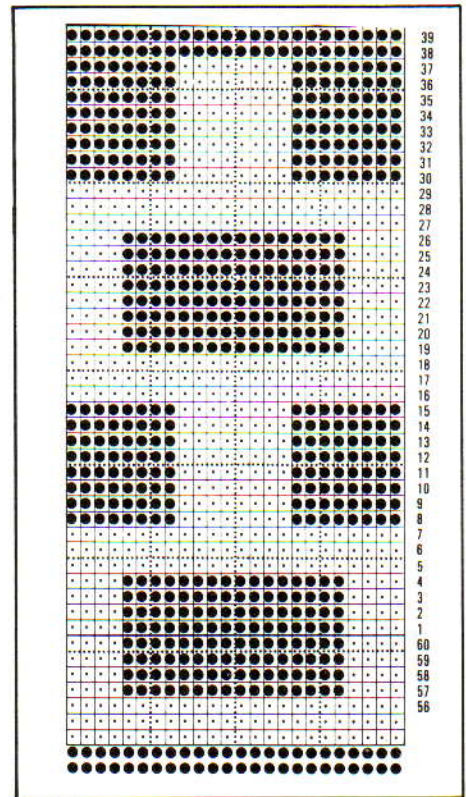
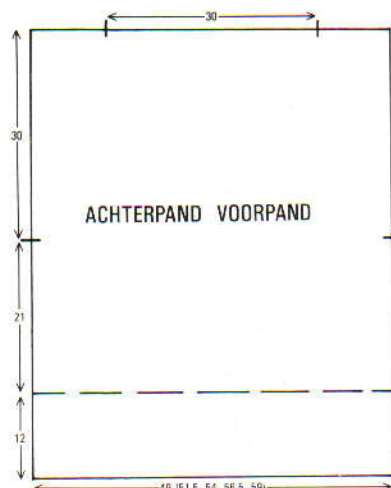

het aantal met H te breien toeren oneven is, is het een goed idee 2 bollen KK bij de hand te hebben.

### ACHTER/VOORPAND

Met H, 145 (153, 159, 167, 175) st. MHO en 60 t. boordst. breien. 000. Op geïllustreerde kaart overgaan, Sg. 6, van hieraf het streeppatr. breien (zie OPMERKINGEN). Tot TT 88 breien. Aan weerskanten een merkdraadje aanbrengen, 000. Tot TT 124 breien. De middelste 89 st. rest-breien (hals). De overbl. 28 (32, 35, 39, 43) st. aan weerskanten rest-breien (schouders).

### MOUWEN

De kaart op toer 1 vergrendelen. De schouderaden sluiten door de st. van het voor- en achterpand op nld. terug te zetten, met de goede kant naar elkaar toe. Sg. 10, 1 t. breien en afkanten. Met de verkeerde kant van het werk naar u toe, 177 st. langs het armsgat opnemen. Met K-slede en H, Sg. 6, 1 t. breien. 000. Kaart vrijmaken en het KG-88 patr. tot TT 3 breien.  $35 \times 1$  st. aan weerskanten van de volg. en elke volg. 5e t. mind. Tot TT 180 breien en rest-breien. *Mouwboord*: 77 nld. naar de B-st. schuiven. St. van de mouw opnemen en op nld. zetten, gelijk verdeeld over de t. Met H en



K-slede, Sg. 6, 1 t. breien. 000. Op KG-88 overgaan en 36 t. boordst. breien.

### AFWERKING

Alle delen opspelden en persen. Zij- en mouwnaden sluiten. Met H, 121 st. MHO, Sg. 4, \*2 t. boordst. breien. De steekgrootte met  $\frac{1}{2}$  verminderen\*. Van \* tot \* steeds herh. en TEGELIJKERTIJD, als de TT op 3 staat, 1 st. aan weerskanten van de volg. en elke t. mind. tot er nog 89 st. over zijn. Met de goede kant van het werk naar u toe, 89 st. langs de achterhals opnemen en op nld. zetten. Met K-slede, Sg. 10, 1 t. breien en afkanten. VOORPAND op dezelfde wijze afwerken. Halsboordnaden sluiten, boord naar buiten slaan en vastzetten.

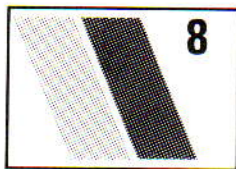

GEWEVEN JASJE

**MACHINES:** A, B of C met DB en breigeleider. **BENODIGDHEDEN:** 50% nylon/50% acryl, 275 m/100 g - H: 450 (475, 500, 525, 550) g zwart; 20% gemetalliseerd polyester/80% viscose, 400 m/100 g - A: 175 (200, 225, 250, 275) g zwart. Weefdraad: ca. 50 g van 4 zware garens; drukkers. **MATEN:** Voor bovenwijdte 81 (86, 91, 96, 101) cm. **PROEFLAP:** Tuckst. - 40 st. = 15,4 cm en 60 t. = 12 cm (Sg. ca. 8). **BOORDSTEEK:** 1 x 1, Sg. 1/1. **OPMERKINGEN:** Tuckpatr. - \*Met H, 4 t. breien. Met A, 1 t. breien\*. Van \* tot \* steeds herh. Het is een goed idee 2 kluwens H bij de hand te houden.

### ACHTERPAND EN LINKER VOORPAND

Tuckst. proeflap breien met kaart A (zie OPMERKINGEN) en de breigeleider instellen. ACHTERPAND en LINKER VOORPAND op het transparant tekenen. Het werk met RG beginnen en eindigen.

### RECHTER VOORPAND

Een weefst. proeflap breien met kaart B. Het RECHTER VOORPAND op het transparant tekenen. Het tuckpatr. tot lijn A op het diagram breien. De breigeleider op de weef-steekgrootte instellen en tot punt B werken (de vlakken zoals geïllustreerd in de verschillende kleuren weven). De nld. die de diagonale lijn kruisen naar de E-st. schuiven. Als alle nld. op de E-st. staan de nld. allemaal naar de B-st. schuiven en een tweede diagonale lijn breien. Deze werkwijze aanhouden.

### AFWERKING

Schouder/bovenarmnaden sluiten. **Mouwboorden:** Met H, 107 st. voor boordst. opzetten en 96 t. breien. Op HB overzetten. Met de verkeerde kant van het werk naar u toe, de st. van de mouw op nld. terugzetten. Sg. 10, 1 t. breien en afkanten. **Tailleboord achterpand:** Met H, 139 (147, 155, 163, 169) st. voor boordst. opzetten en 36 t. breien. Op HB overzetten. Met de

verkeerde kant van het werk naar u toe, st. langs het achterpand opnemen en op nld. zetten. Sg. 10, 1 t. breien en afkanten. **Tailleboord linker voorpand:** Met H, 145 (153, 161, 169, 175) st. voor boordst. opzetten en 36 t. breien. Op HB overzetten. Met de verkeerde kant van het werk naar u toe, 139 (147, 155, 163, 169) st. langs het linker voorpand (behalve de 6 st. uiterst links) opnemen en op nld. zetten. Sg. 10, 1 t. breien en afkanten. Zij- en mouwnaden sluiten. **Halsboord:** Met H, 135 st. voor boordst. opzetten en 16 t. breien. Op rondbreien overzetten, Sg. 7/7, en 8 ronde t. breien. Rest-breien. Boord met een stikst. vastzetten door de laatste t. die met H gebreid is (beginnend bij middenvoor van het linker voorpand en eindigend bij middenvoor van het rechter voorpand), eerst aan de buiten-, dan aan de binnenkant. **Bies:** Met H, 7 st. opzetten en een bies van ca. 5 m breien. Aan de buitenrand van het rechter voorpand en langs de afgekante rand van het linker voorpand zetten (zie illustratie). De rand van de geweven vlakken zoals geïllustreerd met een stikst. afwerken. Drukkers aan de linkerschouder zetten, langs de linker vooropening en de tailleboord.

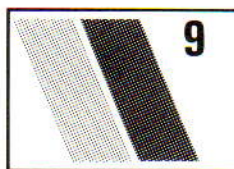

INTARSIA/NOORSE TRUI

**MACHINES:** A of C met DB en breigeleider en intarsiaslede. **BENODIGDHEDEN:** 100% zuivere wol, 240 m/100 g - A: 280 g bruin; 70% angora/30% wol, 450 m/100 g - B: 80 g zwart; C: 50 g bruin; D: 45 g wit; 100% viscose, 200 m/100 g - E: 50 g bruin; 20% gemetalliseerd polyester/80% viscose, 400 m/100 g - F: 50 g goudkleur (2 draden gebruiken). **MATEN:** Eén maat tot bovenwijdte 106 cm (voor grotere maten, st. aan de middensectie [A] op het diagram toevoegen). **PROEFLAP:** Tr. st. - 40 st. = 15,2 cm en 60 t. = 16,7 cm (met A, B of C), Sg. ca. 9. **BOORDSTEEK:** 1, x 1, Sg. 4/4. **OPMERKINGEN:** 2 breigeleider-transparanten gebruiken, en de helft van het diagram op elk transparant tekenen. Het VOOR/ACHTERPAND met rest-breien beginnen.

### AFWERKING

Schouder/bovenmouwnaden sluiten. Delen opspelden en persen. 4 t. langs de hals haken (zie illustratie). **Mouwboorden:** 79 nld. naar de B-st. schuiven. St. van mouw op nld. terugzetten. Op boordst. overzetten, 34 t. breien en afkanten. **Tailleboorden:** Met A, 143 st. voor boordst. opzetten en 34 t. breien. Op HB overzetten. Zelfde aantal st. langs de onderkant van de trui opnemen en op nld. zetten. Sg. 10, 1 t. breien en soepel afkanten. Onderarmnaden sluiten en trui lichtjes oppersen.

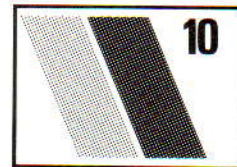

KAMIZOOL EN ROK

**MACHINES:** A, B of C met DB. **BENODIGDHEDEN:** Kamizool - 100% viscose, 450 m/100 g - A: 90 (100, 110, 120, 130) g roze; elastiek en kralen. **MATEN:** Voor bovenwijdte 81 (86, 91, 96, 101) cm. **PROEFLAP:** Kant - 40 st. = 14,8 cm en 60 t. = 18,2 cm (Sg. ca. 5). **BOORDSTEEK:** 1 x 1, Sg. 0/0.

### KAMIZOOL

De kaart inbrengen en op toer 1 vergrendelen. Met H, 109 (115, 121, 129, 135) st. voor boordst. opzetten en 20 t. breien. Op HB overzetten, 000. Sg. 5, kaart vrijmaken en tot TT 98 kant breien. 000. Op boordst. overzetten, 24 t. breien en soepel afkanten.

### AFWERKING

De kamizool (niet de boorden) persen. 2 koordjes over 3 st. op elk bed maken (rondbreien met H). Zijnaden sluiten. Boord bij de hals naar binnen slaan en vastzetten (elastiek meenaaien). Koordjes aanzetten. Kralen opnaaien.

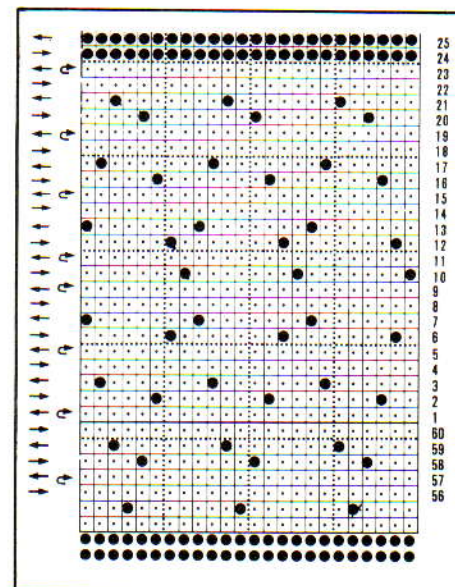
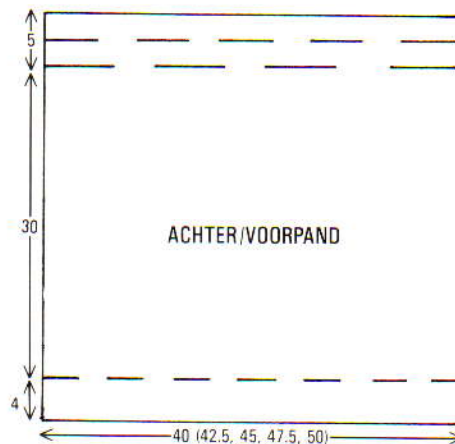











## ROK

**MACHINES:** A, B of C. **BENODIGDHEDEN:** 100% viscose, 450 m/100 g - A: restje roze; 100% katoen, 423 m/100 g - B: restje wit; H: restje onzichtbare draad. Voering, vlieseline, haken en ogen, gordijngewichtjes, marabou-veertjes voor langs de zoom.

### BOVENROK

Met H, aantal benodigde st. opzetten (zie onder voor berekening). Sg. 8, 1 t. breien. 000\*. \*\*Sg. 5, met H, 8 t. breien. Sg. 8, met H + A 1 t. breien\*. Van \* tot \* nog 2 maal herh. Met H, 8 t. breien. Met H + B, Sg. 9, 1 t. breien. Met H, 2 t. breien. Met H + B 1 t. breien\*\*. Van \*\* tot \*\* steeds herh. Eindig met 4 t. H + A, Sg. 10, 1 t. breien en soepel afkanten.

1. Meet uw taille, heupen en de rok lengte op.
2. Maak een proeflapje.
3. De hoeveelheid te breien stof wordt als volgt berekend: de breedte is  $3 \times$  de heupafmeting, de tailleboord is uw taille + 5 cm + naad. De tailleboord is 10 cm breed + een naad.
4. Bereken het aantal te breien banen.
5. Brei de banen. Opspelden en persen.
6. Sluit de voeringnaden (middenachternaad openlaten). Pers de naden.
7. Leg de bovenrokbanen op de voering en rimpel zowel de bovenrok als de voering bij de taille.
8. Knip tailleboord uit en zet vlieseline aan de achterkant. Vouw de tailleboord dubbel en pers hem op. Sla de naad naar binnen en pers hem op.
9. Vouw de tailleboord weer open en rijg de rok aan de geperste naad (met 5 cm voor boord-overslag). Zet de rok aan de tailleboord. Sla de naad in de tailleboord en rijg hem vast. Zoom de boord nu vast en verwijder de rijgdraad.
10. Sluit de middenachternaad. Zet haken en ogen aan. Breng marabou-veertjes en gewichtjes aan. Leg een zoom in de voering.

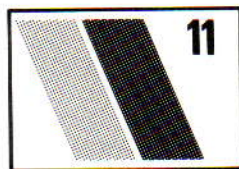

### TWEEDELIG PAKJE

**MACHINES:** A, B of C met DB. **BENODIGDHEDEN:** 100% acryl, 690 m/100 g - H: 180 (190, 200, 210, 220) g roze; 100% acryl, 540 m/100 g - A: 140 (150, 160, 170, 180) g lichtgrijs; 100% katoen, 350 m/100 g - B: 190 (200, 210, 220, 230) g

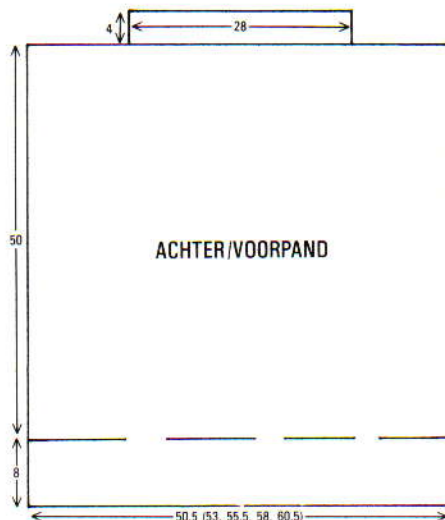

lichtgrijs. **MATEN:** Voor bovenwijdte 81 (86, 91, 96, 101) cm. **PROEFLAP:** Met 2 draden H voor tr. st. - 40 st. = 13,8 cm en 60 t. = 15,3 cm (Sg. ca. 8). Met 1 draad A voor tr. st. - 40 st. = 13,2 cm en 60 t. = 15,3 cm (Sg. ca. 6). **BOORDSTEEK:**  $4 \times 4$ , Sg.  $5/5$ , een kabel op elke 6e t. maken op het HB.

### ACHTER/VOORPAND

Met RG, 146 (154, 162, 168, 176) st. opzetten en een paar t. breien. 000. Sg. 8, op H overgaan en tot TT 196 breien. Aan weerskanten 32 (36, 40, 43, 47) st. restbreien (schouders). Doorgaan met de middelste 82 st., op B overgaan, 000. Sg. 5, tot TT 18 breien en afkanten. 126 (134, 142, 148, 156) nld. naar de B-st. schuiven. De st. van de 1e t. die met H gebreid is op nld. terugzetten, gelijk verdeeld over de t. Op boordst. overzetten (zie BOORDSTEEK) en 30 t. breien. Afkanten.

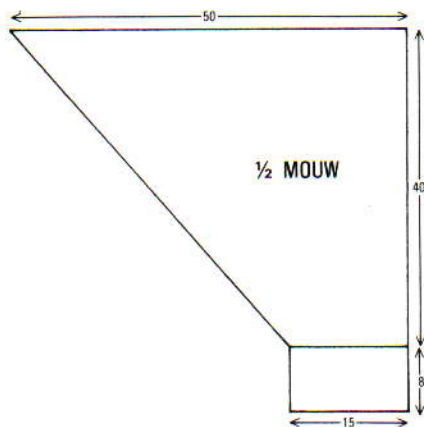

### MOUWEN (4 delen)

Met B, 152 st. MHO. 000. Sg. 5, tot TT 18 breien. Met de verkeerde kant van het werk naar u toe, st. langs één zijde van het VOOR/ACHTERPAND opnemen en op nld. zetten (halszijde aan de rechterkant). 000. Op A overgaan, Sg. 6, SAR. 1 t. breien.  $28 \times 2$  st. en  $50 \times 1$  st. aan het beg. van de volg. en elke 2e t. mind. Tot TT 156 breien en rest-breien. Dit mouwgedeelte nog één maal breien. Nog 2 mouwgedelen in spiegelbeeld breien. **Mouwboorden:** 74 nld. naar de B-st. schuiven. St. van 2 mouwgedelen op nld. zetten, gelijk verdeeld over de t. Met B, Sg. 5, 1 t. breien. 000. Op boordst. overzetten (zie BOORDSTEEK) en tot TT 30 breien. Afkanten.

## AFWERKING

Mouw- en halsboordnaden sluiten.

## ROK

**MACHINES:** A, B of C met DB. **BENODIGDHEDEN:** 100% acryl, 540 m/100 g - A: 325 (480) g lichtgrijs; elastiek voor taille. **MATEN:** Voor heupwijdte 86/96 (96/106) cm.

### 2 (3) BANEN

Met A, 192 st. voor VB opzetten (Op rondbreien instellen. Sg. 1/1, de slede van rechts naar links halen. Sg. 2/2, de slede van links naar rechts halen en van rechts naar links halen.) Sg. 3/3, op VB instellen en 1 t. breien. Op  $3 \times 3$  boordst. overzetten, PH-knop op H, 000. Sg. 6/6, 30 t. breien. \*De Sg. met  $\frac{1}{2}$  verminderen en 30 t. breien\*. Van \* tot \* herh. tot TT 210. Op  $1 \times 1$  boordst. overzetten. Sg. 2/2, 25 t. breien. Sg. 1/1, 25 t. breien. Op HB overzetten, 000. Sg. 4, 12 t. breien. Sg. 10, 1 t. breien. Sg. 4, 12 t. breien. Soepel afkanten.

### AFWERKING

Zijnaden sluiten. Tailleboord naar binnen slaan en vastzetten (elastiek meenaaien). Alleen het  $3 \times 3$  boordsteekgedeelte persen.

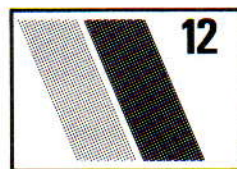

### NOORSE MANTEL

**MACHINES:** A of C met DB. **BENODIGDHEDEN:** 75% acryl/25% wol, 417 m/100 g - H: 450 (475, 500, 525, 550) g zwart; 87% acryl/13% nylon (glansgaren) - IBK: 475 (500, 525, 550, 575) g meerkleurig; 7 knopen en 7 drukkers; schouder-vullingen en een stukje schuimrubber voor de kraag. **MATEN:** Voor bovenwijdte 81 (86, 91, 96, 101) cm. **PROEFLAP:** Noors - 40 st. = 14,9 cm en 60 t. = 16,5 cm (Sg. ca. 10). **BOORDSTEEK:**  $3 \times 1$ , Sg.  $6/3$  [opzetten als  $1 \times 1$  boordst., 2 ronde t. breien en dan op  $3 \times 1$  boordst. overzetten (werkend vanuit het midden)].

### ACHTERPAND

De kaart inbrengen en op toer 1 vergrendelen. Met H, 123 (129, 137, 143, 151) st. voor boordst. opzetten en 86 t. breien. Op HB overzetten, Sg. 10, 1 t. breien. 000. Kaart vrijmaken en tot TT 2 noors breien.  $12 \times 1$  st. aan weerskanten van de volg. en elke volg. 15e t. meer. [147 (153, 161, 167, 175) st.] Tot TT 182 breien. 000.

### Armsgat

11 st. aan het beg. van de volg. 2 t. afkanten. Tot TT 16 (17, 18, 19, 20) breien.  $3 \times 1$  st. aan weerskanten van de volg. en elke volg. 16e (17e, 18e, 19e, 20e) t. mind. Tot TT 64 (68, 72, 76, 80) breien. De middelste 73 st. rest-breien. De overbl. 23 (26, 30, 33, 37) st. aan weerskanten rest-breien (schouders).

### Zakken

Met H, 48 st. MHO. 000. Sg. 9, tot TT 65 breien en rest-breien.



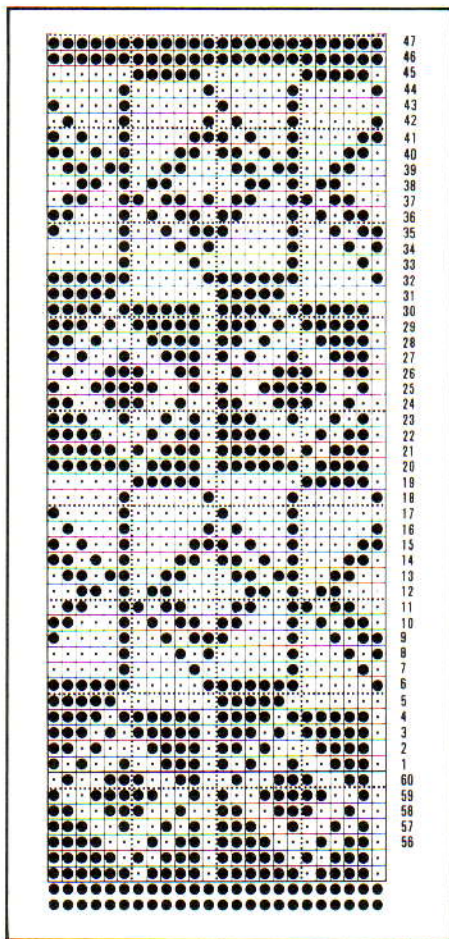

### Zakopening

Ongeveer in het midden (zie diagram) 48 st. rest-breien (4 patroonherhalingen). De st. van de binnenzak op nld. terugzetten en tot TT 182 breien. 000.

### Armsgat

11 st. aan het beg. van de volg. t. afkanten. Tot TT 16 (17, 18, 19, 20) breien.  $3 \times 1$  st. aan de rechterkant op de volg. en elke volg. 16e (17e, 18e, 19e, 20e) t. mind. TEGELIJKERTIJD, als de TT op 42 (46, 50, 54, 58) staat ...

### Voorhals

SAR.  $1 \times 15$  (14, 14, 13, 13) nld.,  $1 \times 10$  nld.,  $1 \times 8$  nld.,  $1 \times 6$  nld.,  $3 \times 2$  nld. en  $1 \times 1$  nld. naar de E-st. schuiven aan de linkerkant op de volg. en elke volg. 2e t. Tot TT 64 (68, 72, 76, 80) breien en de 23 (26, 30, 33, 37) st. die op de B-st. staan rest-breien. De nld. links naar de B-st. terugschuiven en rest-breien.

### LINKER VOORPAND

Als rechtvoorpand, in spiegelbeeld.

### MOUWEN

De kaart op toer 14 vergrendelen. Met H, 87 (89, 91, 95, 97) st. voor boordst. opzetten en 56 t. breien. Op HB overzetten, Sg. 10, 1 t. breien. 000. De kaart vrijmaken en tot TT 2 noors breien.  $12 \times 1$  st. aan weerskanten van de volg. en elke volg. 12e t. meerd. [111 (113, 115, 119, 121) st.] Tot TT 144 breien. 000.

### Mouwkop

11 st. aan het beg. van de volg. 2 t. afkanten. [89 (91, 93, 97, 99) st.] Tot TT 50 (54, 58, 62, 66) breien.  $14 \times 6$  st. aan het beg. van de volg. en elke t. afkanten. De overbl. 5 (7, 9, 13, 15) st. afkanten.

### VOORBELEG ( $\times 2$ )

Met H, 15 st. MHO. 000. Sg. 9, tot TT 310 (314, 318, 322, 326) breien en afkanten.

### ZAKBOORDEN

Met H, 48 st. voor boordst. opzetten en 12 t. breien. Op HB overzetten. Met de verkeerde kant van het werk naar u toe, st. van de bovenkant van de zak op nld. terugzetten, Sg. 10, 1 t. breien en afkanten.

### AFWERKING

Delen opspelden en lichtjes persen. De schouderleden sluiten door de st. van het voor- en achterpand op nld. terug te zetten, met de goede kant naar elkaar toe. Sg. 10, 1 t. breien en afkanten. Zij- en mouwnaden sluiten. Mouwen inzetten (de kop wat rimpelen). Binnenzakken vastzetten. Mouwboorden naar binnen slaan en vastzomen. Voorbeleg aan de vooropeningen zetten. Kraag: 111 nld. naar de B-st. schuiven. St. langs de hals opnemen en op nld. zetten, gelijk verdeeld over de t. 000. Met H, Sg. 10, 1 t. breien. Op boordst. overzetten en tot TT 64 breien. Op HB overzetten. St. van de 1e t. van de kraag opnemen en op nld. zetten. Sg. 10, 1 t. breien en afkanten. Schuimrubber in de kraag doen en uiteinden sluiten. Het beleg oppersen, naar binnen slaan en vastzomen. Drukkers en knopen aanzetten. Schoudervullingen innaaien.

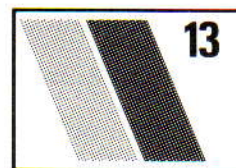
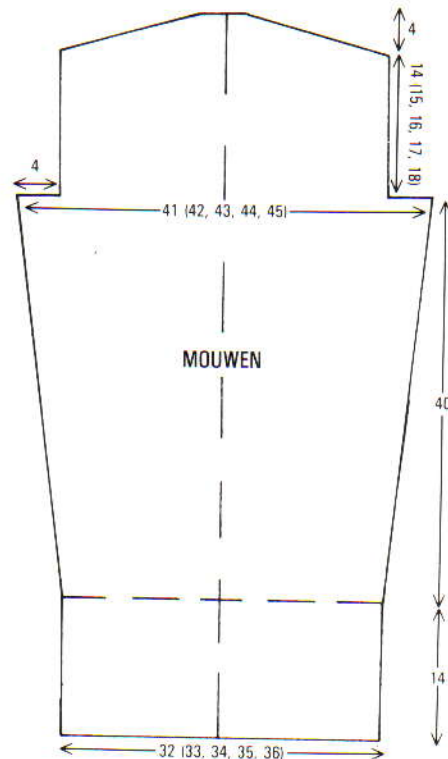

### NOORSE TRUI MET KABELS

**MACHINES:** A, B of C met DB. **BENOEDIGDHEDEN:** 100% acryl, 350 m/100 g - H: 300 (325, 350, 375, 400) g roze (2 draden tegelijk gebruiken); 100% katoen, 350 m/100 g - IBK: 325 (350, 375, 400, 425) g roze. **MATEN:** Voor bovenwijdte 81 (86, 91, 96, 101) cm. **PROEFLAP:** Noors/kabelpatr. - 40 st. = 15,4 cm en 60 t. = 15,6 cm (Sg. ca. 9). **BOORDSTEEK:**  $1 \times 1$ , Sg. 3/3. **OPMERKINGEN:** De kaart blijft op toer 1 vergrendeld staan. Met H in TVO-A en IBK in TVO-B, \*6 t. breien, een kabel van  $2 \times 2$  maken op elk

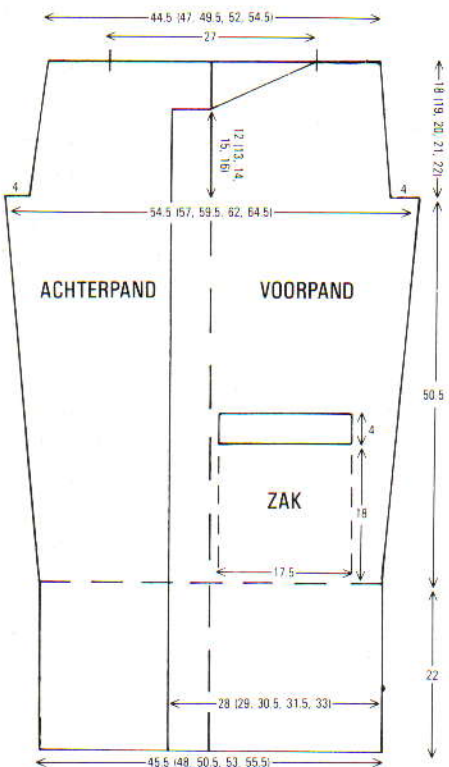

### RECHTER VOORPAND

De kaart op toer 1 vergrendelen. Met H, 77 (79, 83, 85, 89) st. voor boordst. opzetten en 86 t. breien. SAL, op HB overzetten, Sg. 10, 1 t. breien. 000. De kaart vrijmaken en tot TT 2 noors breien.  $12 \times 1$  st. aan de rechterkant op de volg. en elke volg. 15e t. meerd., en TEGELIJKERTIJD, als de TT op 65 staat ...

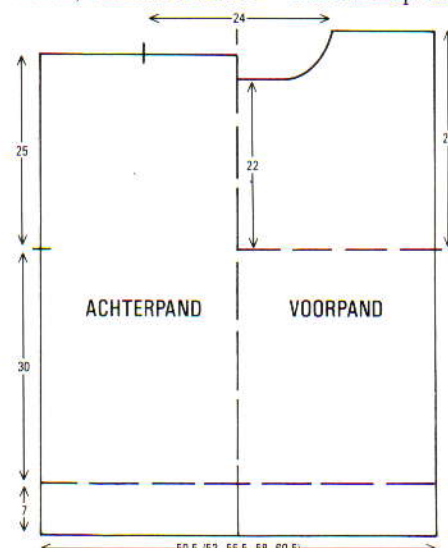



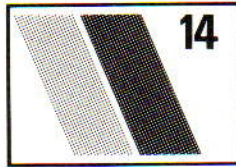
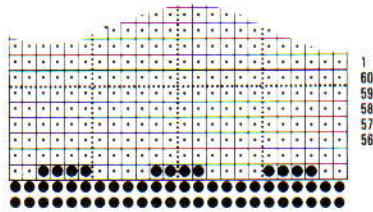

## NOORSE JURK

**MACHINES:** A of C met DB. **BENODIGDHEDEN:** 100 acryl-chenille, 394 m/100 g - H en IBK: 250 (275, 300, 325, 350) g resp. zwart en wijnrood. **MATEN:** Voor bovenwijdte 81 (86, 91, 96, 101) cm. **PROEFLAP:** Noors - 40 st. = 16,9 cm en 60 t. = 18,5 cm (Sg. ca. 9). **BOORDSTEEK:** 1 x 1, Sg. 5/5.

### ACHTERPAND

De kaart inbrengen en op toer 1 vergrendelen. Met H, 109 (115, 121, 127, 133) st. voor boordst. opzetten en 6 t. breien. Op HB overzetten, 000. Sg. 9, met H in TVO-A en IBK in TVO-B, kaart vrijmaken en tot TT 178 (186, 192, 198, 204) noors breien. 000. Aan weerskanten van het werk een merkdraadje aanbrengen\*. Tot TT 98 breien. De middelste 47 st. rest-breien. De overbl. 31 (34, 37, 40, 43) st. aan weerskanten rest-breien (schouders).

### VOORPAND

Als **ACHTERPAND** tot \*. Tot TT 82 breien.

### Hals

Een aantekening maken van de kaartpositie. De middelste 19 st. rest-breien. De st. links rest-breien. SAR. 1 t. breien. 1 x 4 st., 1 x 3 st., 2 x 2 st. en 3 x 1 st. aan het beg. van de volg. en elke 2e t. afkanten. Tot TT 98 breien en rest-breien. De kaart terugzetten, de st. links terugzetten en deze zijde in spiegelbeeld afbreien.

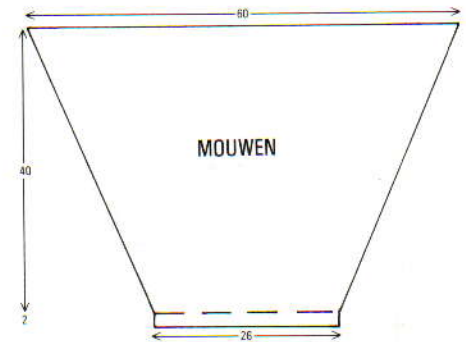
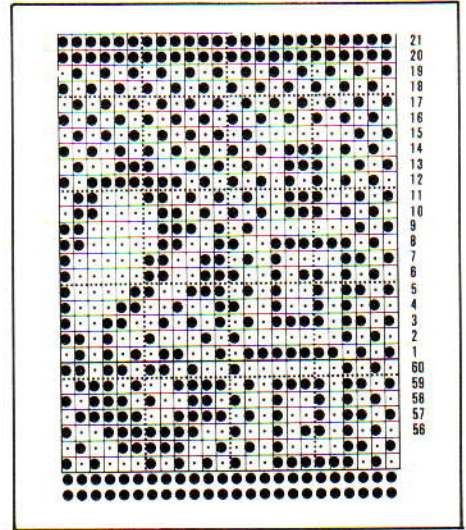
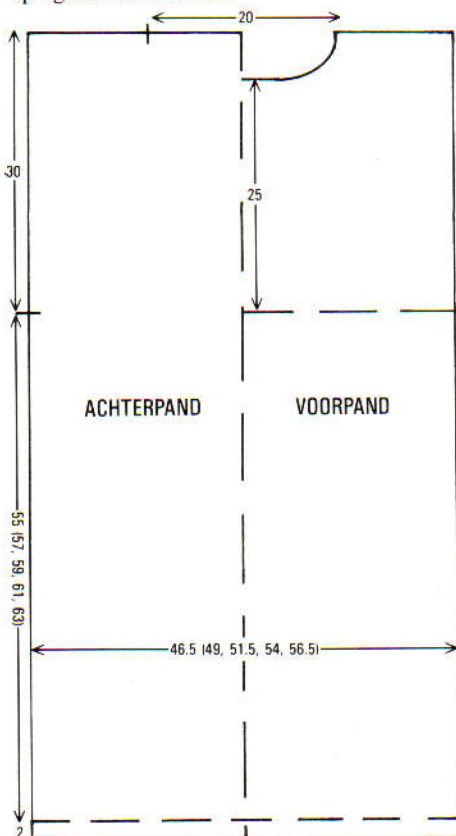

### Halsboord

Eén schoudernaad sluiten door de st. van het voor- en achterpand op nld. terug te zetten, met de goede kant naar elkaar toe. Met H, Sg. 10, 1 t. breien en soepel afkanten. Met IBK, 112 st. MHO. Sg. 8, 000, tot TT 12 breien. Sg. 7, tot TT 14 breien. Met de verkeerde kant van het werk naar u toe, 112 st. langs de hals opnemen en op nld. zetten. Met H, Sg. 7, 000, tot TT 2 breien. Sg. 8, tot TT 14 breien en afkanten. Tweede schoudernaad sluiten.

### MOUWEN

De kaart op toer 1 vergrendelen. Met de verkeerde kant van het werk naar u toe, 141 st. langs het armsgat tussen de merkdraadjes opnemen. 000. Sg. 9, kaart vrijmaken en tot TT 10 noors breien. 40 x 1 st. aan weerskanten van de volg. en elke volg. 3e t. mind. Tot TT 130 breien. 000. Op boordst. overzetten. Met H, Sg. 5/5, tot TT 6 breien en afkanten.

### AFWERKING

Delen opspelden en lichtjes persen. Zij-, mouw- en halsboordnaden sluiten.

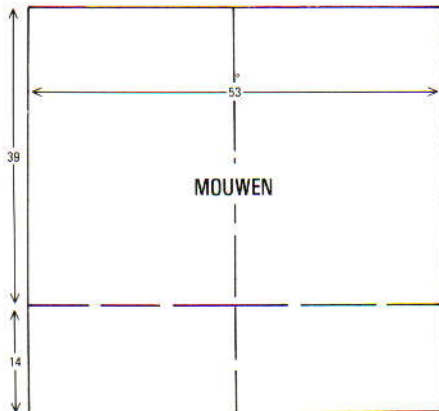

2e groepje van 4 nld. dat op de D-st. staat. 6 t. breien, een kabel van 2 x 2 maken over de andere groepjes van 4 nld. op de D-st.\* Van \* tot \* steeds herh.

### ACHTERPAND

Met H, 131 (137, 144, 150, 157) st. voor boordst. opzetten en 30 t. breien. Op HB overzetten. 000. Tot TT 114 het noorse/kabelpatr. breien. Aan weerskanten een merkdraadje aanbrengen, 000\*\*. Tot TT 96 breien. De middelste 63 (63, 62, 62, 63) st. rest-breien. De overbl. 34 (37, 41, 44, 47) st. aan weerskanten rest-breien (schouders).

### VOORPAND

Als **ACHTERPAND** tot \*\*. Tot TT 84 breien, SAR.

### Hals

De middelste 23 (23, 22, 22, 23) st. rest-breien. St. links rest-breien. 1 t. breien. 1 x 4 st., 2 x 3 st., 2 x 2 st. en 6 x 1 st. aan het beg. van de volg. en elke volg. 2e t. afkanten. Tot TT 108 breien en rest-breien. De st. links terugzetten en deze zijde in spiegelbeeld afbreien.

### HALSBOORD

Eén schoudernaad sluiten door de st. van het voor- en achterpand op nld. terug te zetten, met de goede kant naar elkaar toe. Sg. 10, 1 t. breien en afkanten. Met H, 151 st. voor 1 x 1 boordst. opzetten, Sg. 6/6, tot TT 61 breien, SAL. Alle st. naar het HB overzetten. Met de verkeerde kant van het werk naar u toe, de st. langs de hals opnemen en op nld. zetten. Sg. 10, 1 t. breien en afkanten.

### MOUWEN

Tweede schoudernaad sluiten. Met de verkeerde kant van het werk naar u toe, 137 st. langs het armsgat opnemen, tussen de merkdraadjes. 000. Met H, Sg. 9, 1 t. breien. 000. Tot TT 150 het noorse/kabelpatr. breien. Op 1 x 1 boordst. overzetten. Met H, 60 t. breien. Soepel afkanten.

### AFWERKING

Alle delen opspelden en lichtjes persen. Halsboord-, zij- en mouwnaden sluiten. Hals- en mouwboorden lichtjes persen en naar buiten slaan.



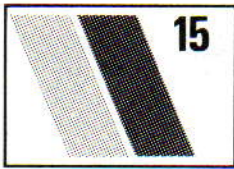

15

## NOORS VEST

**MACHINES:** E + A, B of C met DB.  
**BENODIGDHEDEN:** 80% acryl/10% mohair/10% wol, 440 m/100 g - H: 225 (250, 275, 300, 325) g zwart; 58% acryl/20% mohair/20% wol/2% polyamide - IBK: 275 (300, 325, 350, 375) g grijs/cognac (gemeleerd); 4 knopen. **MATEN:** Voor bovenwijdte 81 (86, 91, 96, 101) cm. **PROEFLAP:** Noors - 20 st. = 11,6 cm en 30 t. = 13,5 cm (Sg. ca. 5). **BOORDSTEEK:** Met machine A, B of C en DB - 2 x 2, Sg. 7/7.

### ACHTERPAND

De kaart inbrengen en op toer 1 vergrendelen. Met RG, 78 (82, 86, 90, 94) st. opzetten en een paar t. breien. SAL. Met H, Sg. 5, 1 t. breien. 000. Kaart vrijmaken en tot TT 6 noors breien. 7 x 1 st. aan weerskanten van de volg. en elke volg. 6e (6e, 7e, 7e, 7e) t. meerd. [90 (94, 100, 104, 108) st.] Tot TT 54 breien. 000.

### Armsgat

4 st. aan het beg. van de volg. 2 t. afkanten. Tot TT 56 breien. De middelste 30 st. rest-breien. De 26 (28, 31, 33, 35) st. aan weerskanten rest-breien (schouders).

### LINKER VOORPAND

De kaart op toer 1 vergrendelen. Met RG, 38 (40, 42, 44, 46) st. opzetten en een paar t. breien. SAL. Met H, Sg. 5, 1 t. breien. 000. Kaart vrijmaken en tot TT 7 noors breien. 6 (6, 7, 7, 7) x 1 st. aan de linkerkant op de volg. en elke volg. 7e (7e, 6e, 6e, 6e) t. meerd., en TEGELIJKERTIJD, als de TT op 14 staat ...

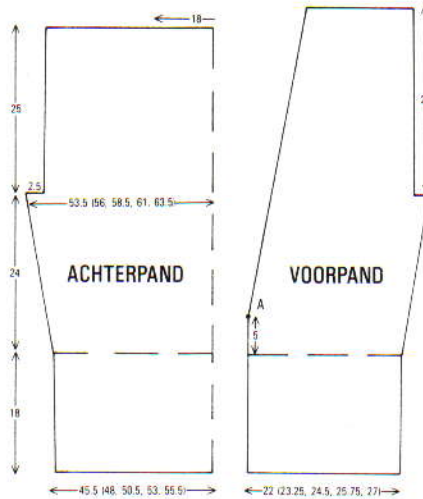
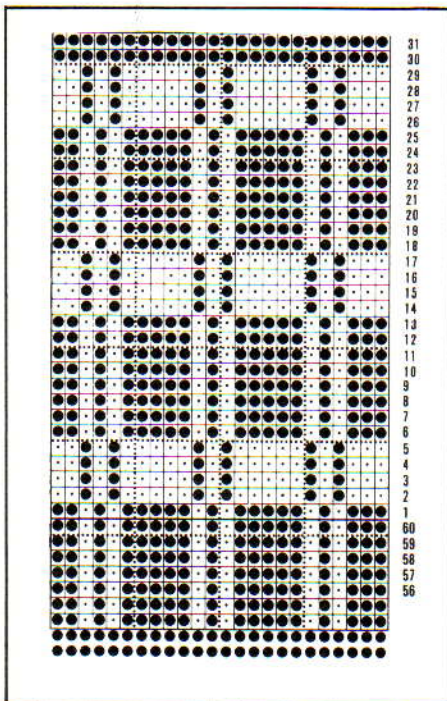

### Hals

14 x 1 st. aan de rechterkant op de volg. en elke volg. 7e t. mind., en TEGELIJKERTIJD, als de TT op 53 staat, SAL, 000 ...

### Armsgat

4 st. aan het beg. van de volg. t. afkanten. Tot TT 63 breien en rest-breien.

### RECHTER VOORPAND

Als LINKER VOORPAND in spiegelbeeld.

### MOUWEN

De kaart op toer 1 vergrendelen. De schouderaden sluiten door de st. van het voor- en achterpand op nld. terug te zetten, met de goede kant naar elkaar toe. Sg. 10, 1 t. breien en afkanten. Met de verkeerde kant van het werk naar u toe, 90 st. langs het armsgat opnemen. 000. Sg. 5, kaart vrijmaken en noors breien. Tot TT 7 breien. 12 x 1 st. aan weerskanten van de volg. en elke volg. 7e t. mind. [66 st.] Tot TT 92 breien en rest-breien.

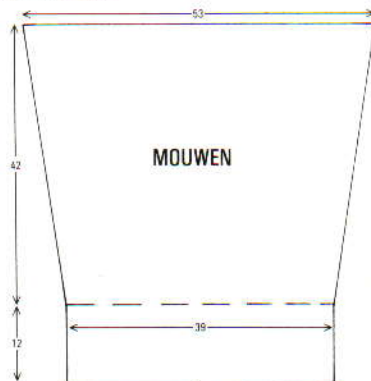

### TAILLEBOORD - ACHTER

Met H en machine A, B of C met DB, 114 (118, 122, 126, 130) st. voor boordst. opzetten en 60 t. breien. Op HB overzetten. Met de verkeerde kant van het werk naar u toe, de st. langs het achterpand opnemen (waar nodig de lusjes opnemen om st. bij te maken), en op nld. zetten. Sg. 10, 1 t. breien en afkanten.

### TAILLEBOORDEN - VOOR

Als TAILLEBOORDEN - ACHTER, met 58 (62, 66, 70, 74) st.

### MOUWBOORDEN

Als TAILLEBOORDEN - ACHTER, met 114 st. en 40 t.

## AFWERKING

Zij- en mouwnaden sluiten. Kraag: (2 delen breien, van punt A op het diagram tot middenachter.) Met H en machine A, B of C en DB, 190 st. voor boordst. opzetten. Tot TT 14 breien. SAR. \*Aan de linkerkant, 16 nld. naar de E-st. schuiven en 2 t. breien\*. Van \* tot \* nog 8 maal herh. St. op HB overzetten. Met de verkeerde kant van het werk naar u toe, st. vanaf punt A, langs het rechter voorpand tot middenachter opnemen en op nld. zetten. Sg. 10, 1 t. breien en afkanten. De kraag voor het linker voorpand in spiegelbeeld breien. **Knoopsgatenbies:** Met H, 70 st. voor boordst. opzetten en 7 t. breien. 4 knoopsgaten van 2 st. gelijk verdeeld over de t. maken. 7 t. breien. op HB overzetten. Met de verkeerde kant van het werk naar u toe, 70 st. langs het rechter voorpand opnemen, van punt A tot de zoom en op nld. zetten. Sg. 10, 1 t. breien en afkanten. **Knopenbies:** Als knoopsgatenbies, zonder de knoopsgaten, en aan het linker voorpand zetten. Middenachter-kraagnaad sluiten, en de biezen aan de kraag zetten. Knopen aanzetten. Lichtjes oppersen.

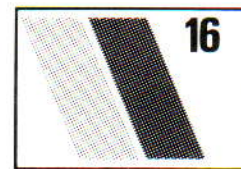

16

## NOORS HERENVEST

**MACHINES:** E. **BENODIGDHEDEN:** 50% acryl/50% brinylon, 355 m/100 g - H: 320 (360, 400) g zwart; 50% wol/25% nylon/50% acryl, 300 m/100 g - A: 200 (250, 300) g cognac/zwart (gemeleerd); 45% acryl/40% nylon/15% wol, 368 m/100 g - B: 50 (60, 70) g lichtgroen; 4 knopen. **MATEN:** Voor bovenwijdte 86/91 (96/101, 106/111) cm. **PROEFLAP:** Noors - 20 st. = 10,7 cm en 30 t. = 12,4 cm (Sg. ca. 4). **BOORDSTEEK:** Met 2 draden H, aantal benodigde st. opzetten of opnemen. Sg. 6, aantal benodigde t. breien en zoals aangegeven mind. enz. Elke 3e st. laten vallen en naar de 1e t. ladder, dan met tongennaald ophaken, en laatste st. op naald terugzetten voor 1 x 2 boordst. **OPMERKINGEN:** Noorse patr. - \*met A in TVO-A en B in TVO-B, 2 t. breien. Met A in TVO-B, 6 t. breien\*. Van \* tot \* steeds herh. Zie patr. 17 voor diagram.

### ACHTERPAND

Kaart inbrengen en op toer 1 vergrendelen. Met H, 96 (104, 114) st. MHO. \*Sg. 3, 9 t. breien. Sg. 10, 1 t. breien\*. 000. Sg. 4, kaart vrijmaken en tot TT 50 noors breien. \*\*De kaart vergrendelen. De TT buiten werking stellen, veranderknop op NL zetten en MC-knop vrijmaken. Sg. 3, met H, 6 t. breien. Sg. 10, 1 t. breien. Sg. 3, 6 t. breien. De st. van de 1e t. die met H gebreid is opnemen en op nld. zetten. Sg. 4, 1 t. breien\*\*. De veranderknop op KC zetten, en de nld. selecteren. De TT in werking stellen, MC-knop indrukken. Kaart vrijmaken en tot TT 108 of gewenste hoogte noors breien. 000.



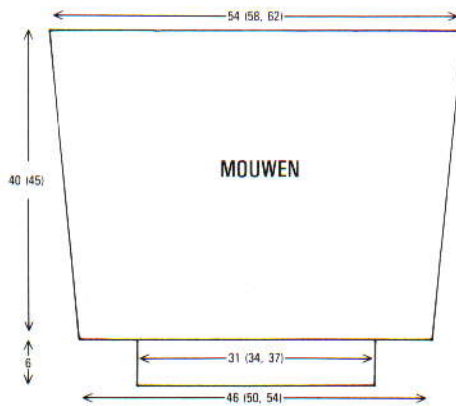
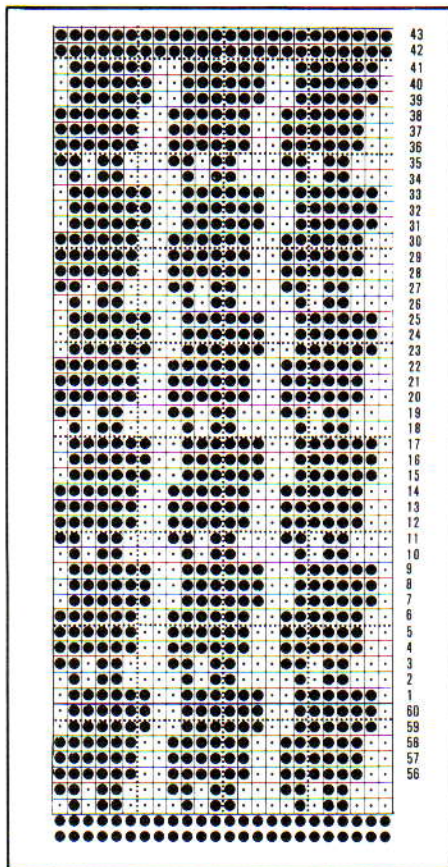

aan weerskanten van de zak op nld. terugzetten. Met alle nld. op de B-st., de veranderknop op KC zetten en beide PART-knoppen indrukken. De slede naar rechts halen, kaart vrijmaken, de TT op 50 zetten en tot TT 108 of gewenste hoogte noors breien. 000.

#### Armsgat en hals

5 st. aan het beg. van de volg. 2 t. afkanten. 2 t. breien. 17 (18, 19) × 1 st. aan de rechterkant op de volg. en elke volg. 4e t. mind. Tot TT 68 (72, 78) breien en rest-breien.

#### RECHTER VOORPAND

Als LINKER VOORPAND in spiegelbeeld, zonder de knoopsgaten.

#### MOUWEN

De kaart op toer 1 vergrendelen. De schouderaden sluiten door de st. van het voor- en achterpand op nld. terug te zetten, met de goede kant naar elkaar toe. Sg. 10, 1 t. breien en afkanten. Met de verkeerde kant van het werk naar u toe, 97 (104, 112) st. langs het armsgat opnemen, 000. Sg. 4, kaart vrijmaken en tot TT 10 noors breien. 7 × 1 st. aan weerskanten van de volg. en elke volg. 14e t. mind. Tot TT 108 breien en de overbl. 78 (85, 92) st. rest-breien. *Mouwboorden:* 45 (49, 55) nld. naar de B-st. schuiven. Met de verkeerde kant van het werk naar u toe, de st. van de mouw op nld. terugzetten, gelijk verdeeld over de t. Met 2 draden H, Sg. 6, 27 t. breien. St. laten vallen en ophaken (zie BOORDSTEEK). Met 1 draad H, 1 t. breien en afkanten.

#### KRAAG EN AFWERKING

*Kraag:* Met de goede kant van het werk naar u toe, 96 (102, 108) st. langs de hals opnemen. Met 2 draden H, 1 t. breien. SAL. Aan de rechterkant, 24 nld. naar de E-st. schuiven, 1 t. breien. SAR. Aan de linkerkant, 24 nld. naar de E-st. schuiven, 1 t. breien SAL. \*\*\*Aan de andere kant van de slede, 2 nld. naar de B-st. schuiven, 1 t. breien\*\*\*. Van \*\*\* tot \*\*\* herh. tot alle nld. weer op de B-st. staan. Elke 3e st. laten vallen en ophaken (zie BOORDSTEEK). Met 1 draad H, Sg. 10, 1 t. breien en soepel afkanten. Binnenzaknaden sluiten. De zakboord vastzomen en aan weerskanten stevig vastzetten. *Voorbeleg:* Met H, 9 st. MHO. Sg. 3, 108 t. breien en afkanten. Een tweede beleg breien met 4 knoopsgaten van 4 st. (3 st. vanaf de kant) op de 12e, 42e, 72e en 102e t. Het beleg aan de vooropening zetten. De knoopsgaten en kraag afwerken. Lichtjes oppersen en knopen aanzetten.

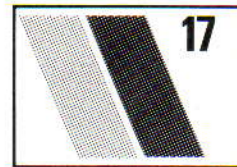

## NOORS DAMESVEST

**MACHINES:** E. **BENODIGDHEDEN:** 50% acryl/50% brinylon, 355 m/100 g - H: 300 (350, 400) g blauwgroen; 50% wol/25% acryl/25% brinylon, 300 m/100 g - A: 200 (250, 300) g gemeleerd (groen/paars); 45% acryl/40% brinylon/15% wol, 368 m/100 g - B: 100 (125, 150) g donkerblauw; 4 knopen. **MATEN:** Voor bovenwijdte 86/91 (96/101, 106/111) cm. **PROEFLAP:** Noors - 20 st. = 11,7 cm en 30 t. = 11,1 cm (Sg. ca. 4). **BOORDSTEEK:** Met 2 draden H, het aantal benodigde steken opzetten of opnemen. Sg. 6, het aantal benodigde t. breien. Elke 3e st. laten vallen en tot de 1e t. ladder, dan met de tongennaald ophaken en de laatste st. op de nld. terugzetten voor een 1 × 2 boordsteek. **OPMERKINGEN:** Noors: met H in TVO-A, 6 t. met A in TVO-B breien, 4 t. met B in TVO-B breien.

#### ACHTERPAND

Kaart inbrengen en op toer 1 vergrendelen. Met H, 91 (99, 107) st. MHO. \*Sg. 3, 9 t. breien. Sg. 10, 1 t. breien\*. 000. Sg. 4, kaart vrijmaken en tot TT 50 noors breien. \*\*Kaart vergrendelen. De toerenteller buiten werking stellen, veranderknop op N-L zetten, MC-knop vrijmaken. Met H, Sg. 3, 6 t. breien. Sg. 10, 1 t. breien. Sg. 3, 6 t. breien. De st. van de 1e t. die met H gebreed is opnemen en op nld. zetten. Sg. 4, 1 t. breien\*\* met veranderknop op KC om de nld. te selecteren. De toerenteller weer in werking stellen, MC-knop indrukken, kaart vrijmaken en tot TT 108 noors breien. 000.

#### Armsgat

5 st. aan het beg. van de volg. 2 t. afkanten. Tot TT 70 (76, 82) breien. De middelste 35 st. rest-breien. De 28 (32, 36) st. aan weerskanten rest-breien (schouders).

#### LINKER VOORPAND

De kaart op toer 1 vergrendelen. Met H, 49 (53, 57) st. MHO. Van \* tot \* herh. 000. Sg. 4, tot TT 50 breien. Van \*\* tot \*\* herh. als ACHTERPAND.

#### Zak

Aan de linkerkant 10 (12, 14) st. rest-breien, aan de rechterkant 14 (16, 18) st. rest-breien. Met H, Sg. 3, 40 t. breien op de overbl. 25 st. 000. De kaart op toer 11 zetten. Sg. 4, kaart vrijmaken en tot TT 40 noors breien. Kaart vergrendelen. St. aan weerskanten van de zak op nld. terugzetten. Met alle nld. op de B-st., veranderknop op KC zetten en beide PART-knoppen indrukken. Slede naar rechts overhalen. Kaart vrijmaken, TT op 50 zetten en tot TT 108 noors breien. 000.

#### Armsgat en hals

5 st. aan het beg. van de volg. 2 t. afkanten. 2 t. breien. 16 × 1 st. aan de rechterkant op

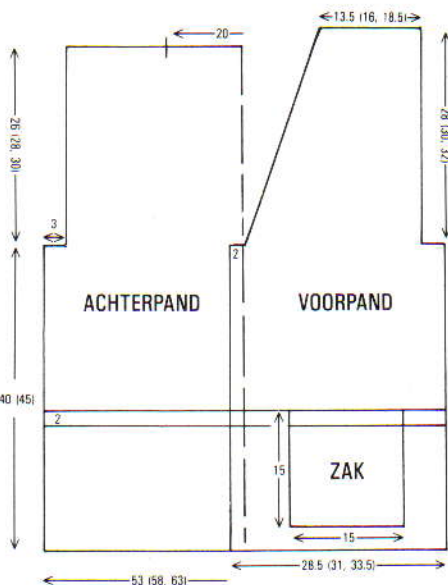

#### Armsgat

5 st. aan het beg. van de volg. 2 t. afkanten. Tot TT 62 (68, 72) breien. De middelste 36 st. rest-breien. De overbl. 25 (29, 34) st. aan weerskanten rest-breien (schouders).

#### LINKER VOORPAND

De kaart op toer 1 vergrendelen. Met H, 52 (57, 63) st. MHO. Van \* tot \* herh. 000. 4 knoopsgaten van 4 st. maken (3 st. vanaf de kant) op de 12e, 42e, 72e en 102e t. Sg. 4, kaart vrijmaken en tot TT 50 breien. Van \*\* tot \*\* als ACHTERPAND herh.

#### Zak

12 (14, 16) st. links, en 15 (17, 20) st. rechts rest-breien. Met H, 40 t. tr. st. op de overbl. 25 st. breien. 000. De kaart op toer 11 zetten. Sg. 4, kaart vrijmaken en tot TT 40 noors breien. Kaart vergrendelen. De st.



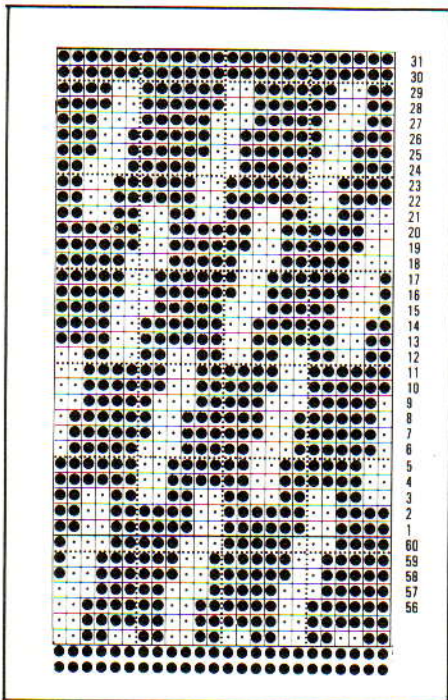

de volg. en elke volg. 4e t. mind. Tot TT 76 (82, 86) breien en de overbl. 28 (32, 36) st. rest-breien.

#### RECHTER VOORPAND

Als LINKER VOORPAND, in spiegelbeeld, plus 4 knoopsgaten van 4 st. maken op de 12e, 42e, 72e en 102e t. (3 st. vanaf de middenvoorrاند).

#### MOUWEN

De schouderaden sluiten door de st. van het voor- en achterpand op nld. terug te zetten, met de goede kant naar elkaar toe. Sg. 10, 1 t. breien en afkanten. Met de verkeerde kant van het werk naar u toe, 92 (99, 106) st. langs het armsgat opnemen, 000. Sg. 4, tot TT 10 noors breien. 7 x 1 st. aan weerskanten van de volg. en elke volg. 14e t. mind. Tot TT 108 breien en de overbl. 78 (85, 92) st. rest-breien. *Mouwboorden*: 37 (41, 45) nld. naar de B-st. schuiven. Met de verkeerde kant van het werk naar u toe, de st. van de mouw op nld. terugzetten, gelijk verdeeld over de t. 000. Met 2 draden H, Sg. 6, 27 t. breien. St. laten vallen en ophaken (zie BOORDSTEEK). Met 1 draad H, 1 t. breien en afkanten.

#### AFWERKING

*Kraag*: Met de goede kant van het werk naar u toe, 86 (92, 98) st. langs de hals opnemen. 27 t. boordst. breien (zie BOORDSTEEK) en afkanten. Zij- en mouwnaden sluiten. De zoom langs de losse t. omslaan en vastzetten. Binnenzakken vastzetten. Zak en -randen lichtjes oppersen. *Voorbeleg*: Met H, 9 st. MHO, 000, Sg. 3, 108 t. breien en afkanten. Een tweede beleg breien met 4 knoopsgaten van 4 st. op de 12e, 42e, 72e en 102e t. (3 st. vanaf de rand). Beleg aan de vooropening zetten. Knoopsgaten en kraag afwerken, knopen aanzetten. Lichtjes oppersen.

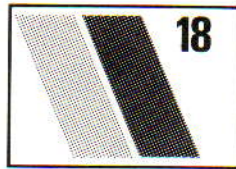

#### KANTEN TRUI

**MACHINES:** E. **BENODIGDHEDEN:** 80% mohair/20% nylon, 250 m/100 g - H: 325 (350, 375, 400, 425) g framboze-rood; Gütermann metaaleffektdraad (kleur 247): 19 (20, 21, 22, 23) klosjes. **MATEN:** Voor bovenwijdte 81 (86, 91, 96, 101) cm. **PROEFLAP:** Kantpatr. - 20 st. = 12,6 cm en 30 t. = 12,3 cm (Sg. ca. 4). **BOORDSTEEK:** Om de andere nld. opzetten, Sg. 0, het aantal benodigde t. breien en dan de lusjes met een tongennaald ophaken om een 1 x 1 boordst. te produceren. **OPMERKINGEN:** Kaart 13 van het KH260 basispakket gebruiken. H in TVO-A en de metaaleffektdraad in TVO-B gebruiken. Bij het opzetten van de boord worden de nld. op de A-st. als st. geteld.

#### ACHTERPAND

Kantkaart inbrengen en op toer 1 vergrendelen. Met H, 85 (89, 93, 97, 101) st. om de andere nld. MHO en 26 t. breien (zie OPMERKINGEN). 000. Met de metaaleffektdraad in TVO-B, de slede op kant-breien instellen (zie handboek). Sg. 4, de kaart vrijmaken en van hieraf kant breien. Tot TT 74 breien. Aan weerskanten een merkdraadje aanbrengen. 000\*. Tot TT 68 breien. De middelste 35 st. rest-breien (achterhals). De 25 (27, 29, 31, 33) st. aan weerskanten rest-breien (schouder).

#### VOORPAND

Als ACHTERPAND tot \*. Tot TT 56 breien.

#### Hals

Een aantekening maken van de kaartpositie. De middelste 15 st. rest-breien. De st. links rest-breien. SAR. 1 t. breien. 1 x 3 st. en 1 x 2 st. aan het beg. van de volg. en elke 2 t. afkanten, vervolgens 5 x 1 st. minderen. Tot TT 76 breien en rest-breien. De st. links op nld. terugzetten, kaart terugzetten en deze zijde in spiegelbeeld afbreien.

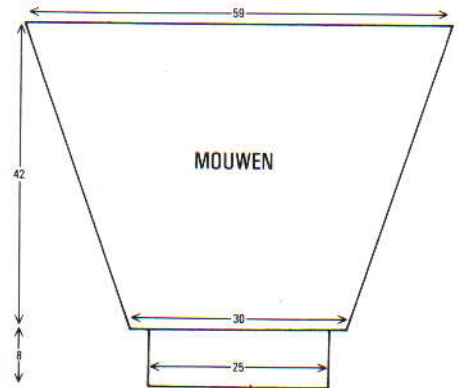
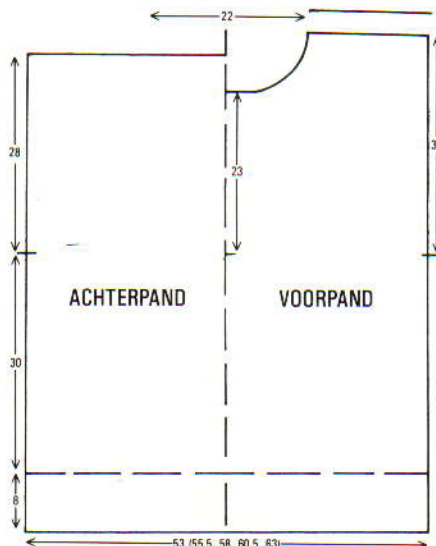

#### HALSBOORD

Eén schoudernaad sluiten door de st. van het voor- en achterpand op nld. terug te zetten, met de goede kant naar elkaar toe. Sg. 10, 1 t. breien en afkanten. Kaart op toer 1 terugzetten. Met de verkeerde kant van het werk naar u toe, 77 st. langs de hals opnemen. 000. Sg. 4, kaart vrijmaken en tot TT 50 kant breien. Soepel afkanten. Tweede schoudernaad sluiten.

#### MOUWEN

Kaart op toer 1 vergrendelen. Met de verkeerde kant van het werk naar u toe, 95 st. langs het armsgat tussen de merkdraadjes opnemen. 000. Sg. 4, kaart vrijmaken en tot TT 4 kant breien. 24 x 1 st. aan weerskanten van de volg. en elke 4e t. mind. [47 st.] Tot TT 102 breien en rest-breien. *Mouwboorden*: 41 nld. naar de B-st. schuiven. St. van de mouw op nld. terugzetten, gelijk verdeeld over de t. Sg. 4, 1 t. breien. Elke 2e st. op de nld. ernaast hangen. Sg. 0, 26 t. breien. De lusjes met de tongennaald ophaken om een boordst. te vormen. Afkanten.

#### AFWERKING

Zij-, mouw- en halsboordnaden sluiten. Halsboord naar binnen slaan en vastzetten.

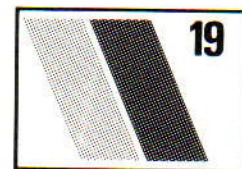

#### GEWEVEN DAMESVEST

**MACHINES:** E. **BENODIGDHEDEN:** 75% acryl/25% wol, 417 m/100 g - H: 250 (275, 300) g donkerblauw; 75% acryl/25% wol, 124 m/100 g - A: 150 (175, 200) g donkergroen; B: 75 (100, 125) g felgroen; C: 125 (150, 175) g paars; 5 knopen. **MATEN:** Voor bovenwijdte 86/91 (96/101, 106/111) cm. **PROEFLAP:** Weefpatr. - 20 st. = 14,5 cm en 30 t. = 10,5 cm (Sg. ca. 3). **BOORDSTEEK:** Opzetmethode: met RG opzetten met elke 3e nld. op de A-st. en een paar t. breien. Sg. 1, op C overgaan, en 3 t. breien. Het 1e lusje dat door de nld. op de A-st. gemaakt is, opnemen en op de nld. ernaast (die op de B-st. staat) hangen. Alle nld. naar de B-st. schuiven. Aantal vereiste t. breien. De st. op elke 3e nld. laten vallen. Met de tongennaald de eerste horizontale lus opnemen en op de naald achter de tong laten zitten. Vorm een







A man with short brown hair is shown from the waist up, wearing a dark brown cardigan with a white geometric pattern over a white collared shirt. He is smiling slightly and looking to his right. The background is a blurred outdoor setting with green grass and a light-colored path. In the top left corner, there is a small logo consisting of a green and brown diagonal shape next to the number 16.

16



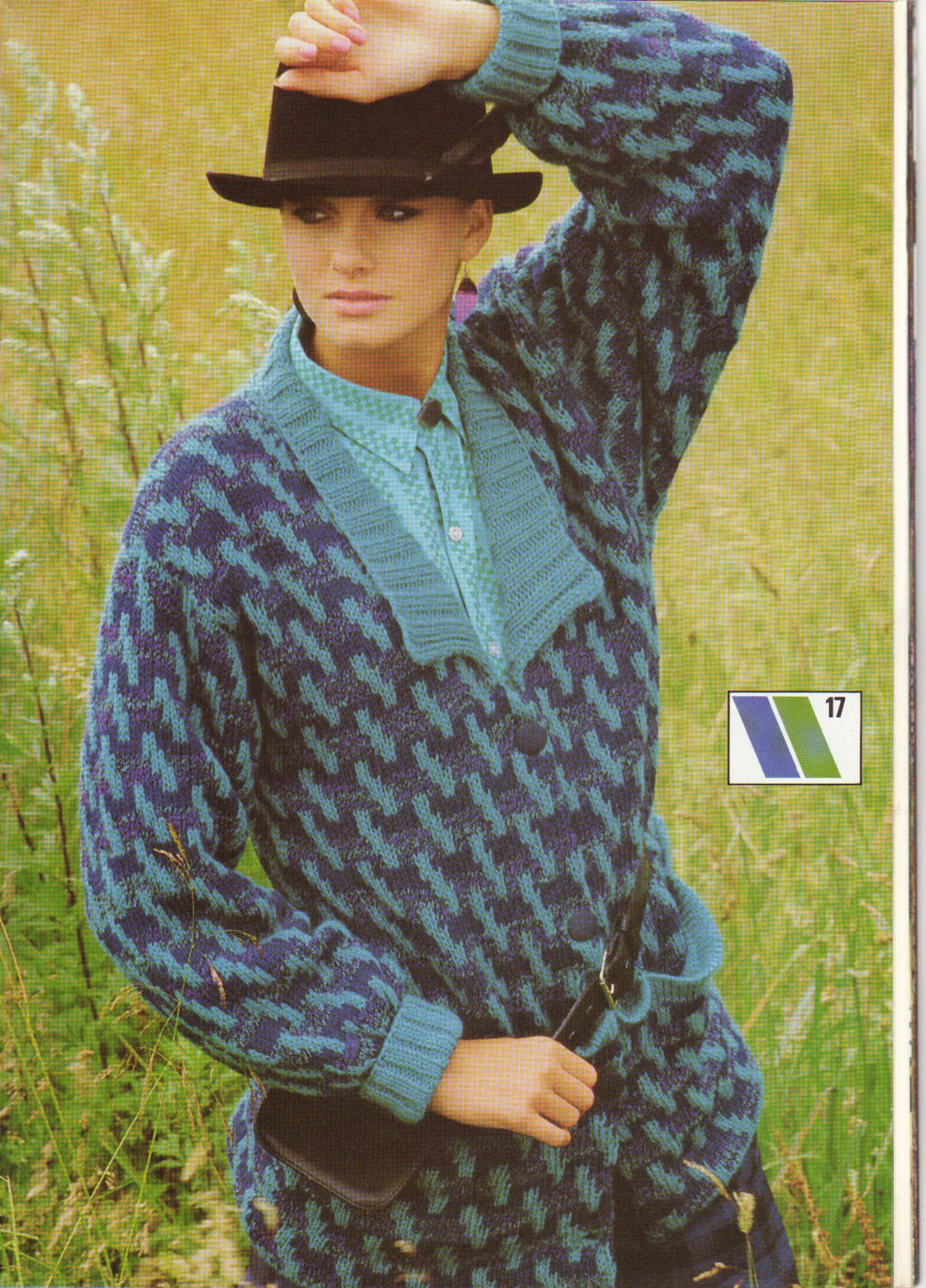



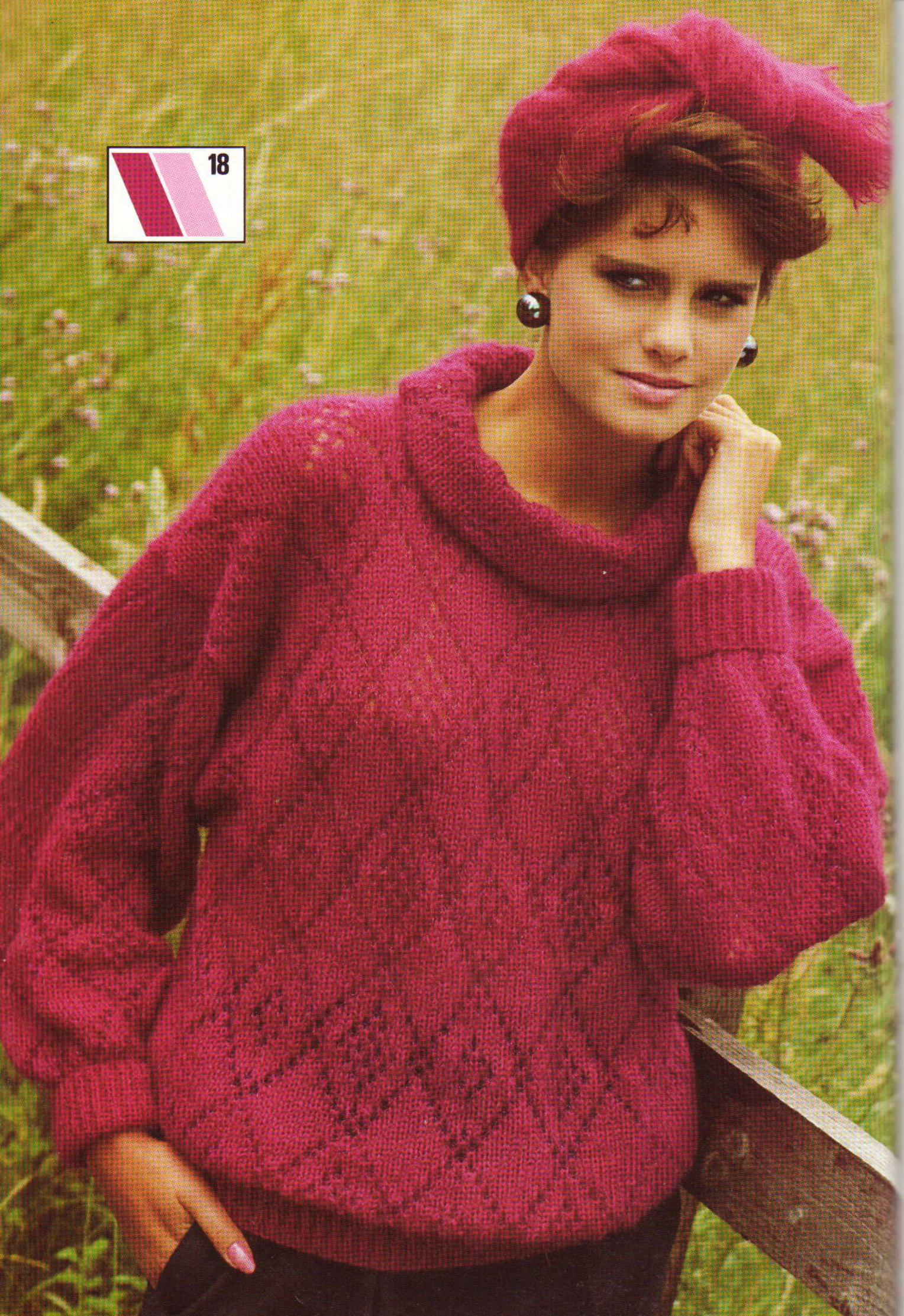







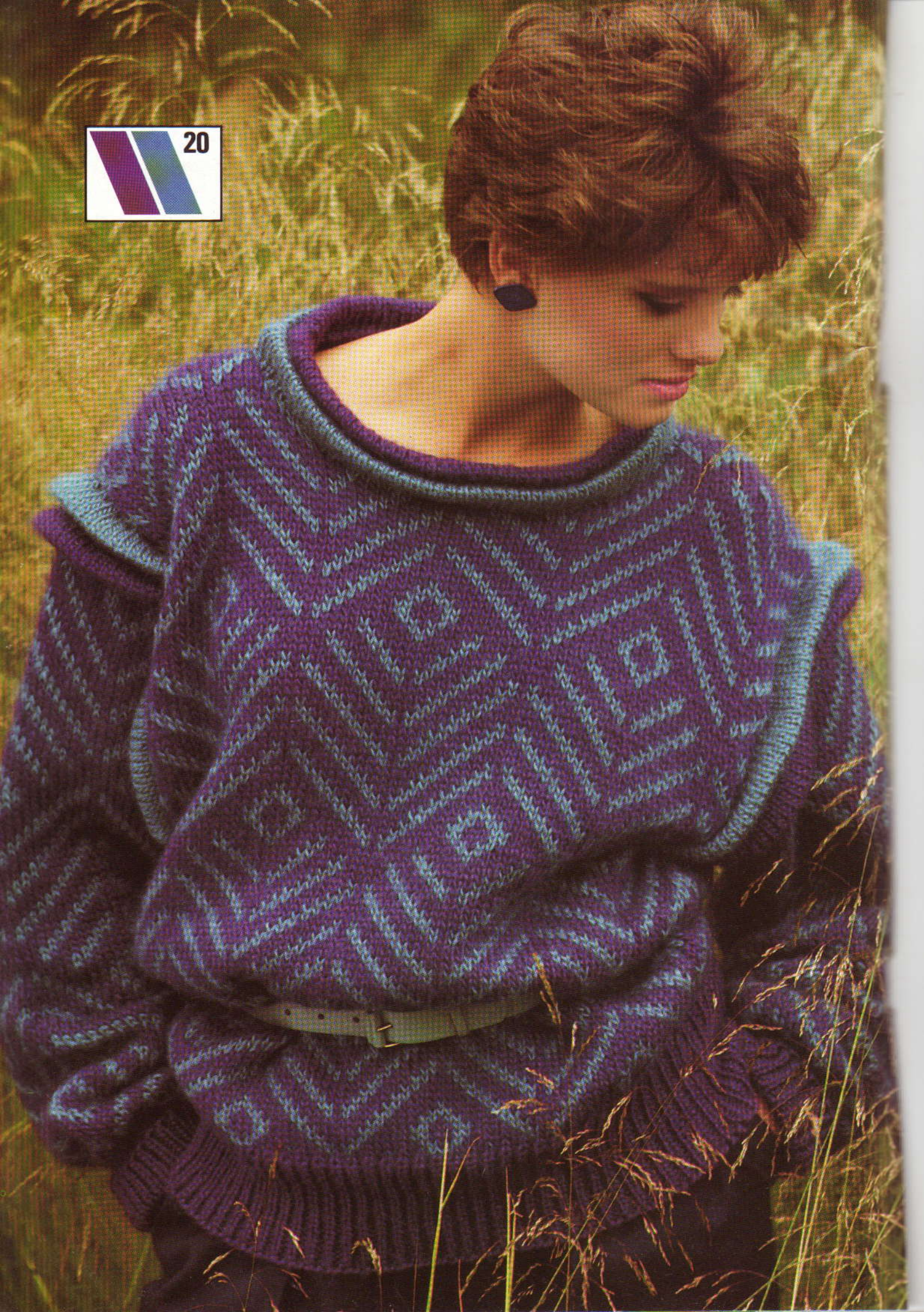



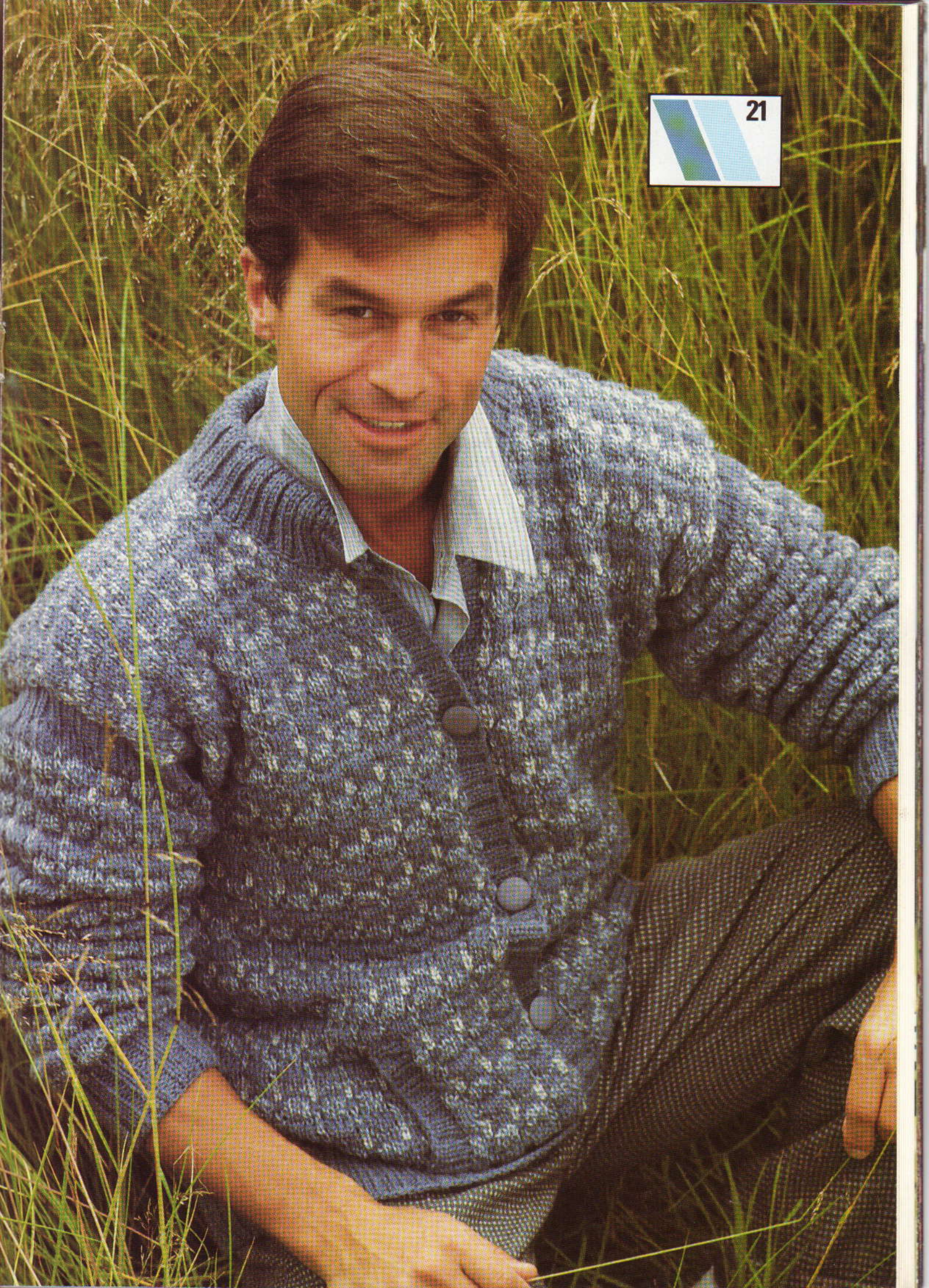







steek met de 4e horizontale lus, en haak dan tot de bovenkant van het werk op. Als de boord af is, rest-breien, werk omdraaien en op nld. terugzetten. **OPMERKINGEN:** Streeppatr.: Met H in TVO-A het weefpatr. als volgt breien: \*4 t. A, 4 t. B, 4 t. A, 1 t. C, 2 t. A, 1 t. C\*, van \* tot \* steeds herh.

### ACHTERPAND

Kaart inbrengen en op toer 1 vergrendelen. Met C, 71 (77, 83) st. opzetten, Sg. 1, 6 t. boordst. breien (zie **BOORDSTEEK**). 000, Sg. 3, met H in TVO-A, het streeppatr. breien (zie **OPMERKINGEN**). Tot TT 20 breien. 4 x 1 st. aan weerskanten van de volg. en elke volg. 24e t. meerd. [79 (85, 91) st.] Tot TT 96 breien. 000.

### Raglan

2 st. aan het beg. van de volg. 2 t. afkanten. 4 t. breien. 13 (10, 7) x 1 st. aan weerskanten van de volg. en elke volg. 6e t. mind., vervolgens 5 (11, 17) x 1 st. op elke 3e t. Tot TT 96 breien en de overbl. 39 st. rest-breien.

### LINKER VOORPAND

Kaart op toer 1 terugzetten. Met C, 32 (35, 38) st. opzetten en 6 t. boordst. breien. 000. Sg. 3, het weefpatr. als **ACHTERPAND** breien tot TT 20. 4 x 1 st. aan de rechterkant op de volg. en elke volg. 24e t. meerd. Tot TT 96 breien. 000. SAR.

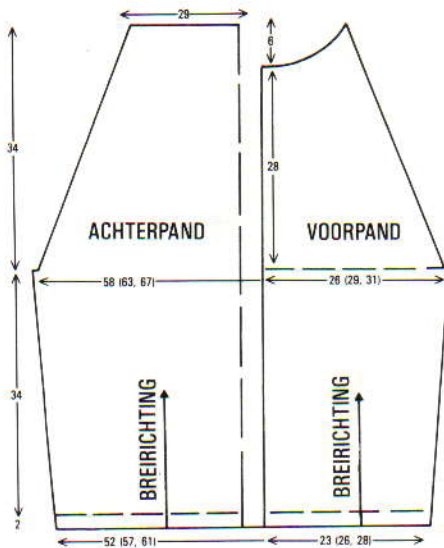
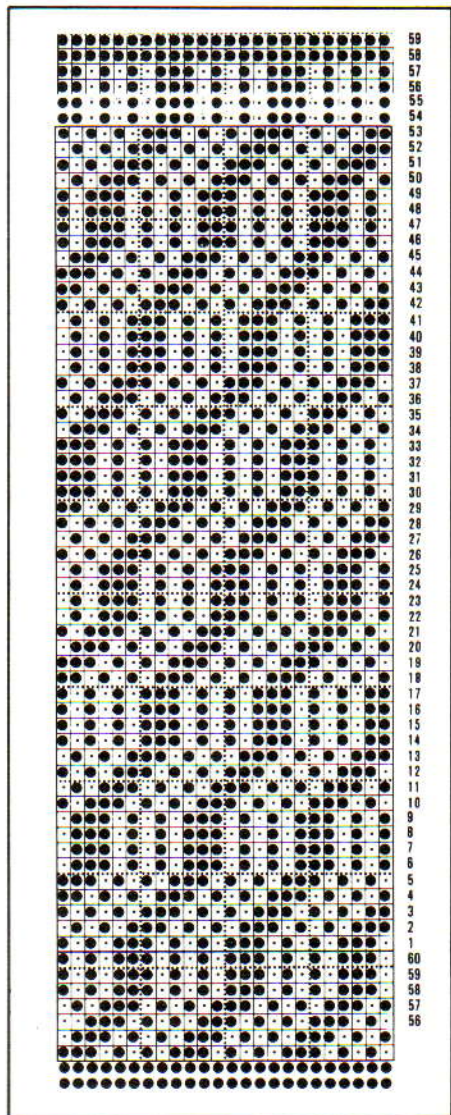

### Raglan

2 st. aan het beg. van de volg. t. afkanten. 5 t. breien. 13 (10, 7) x 1 st. aan de rechterkant op de volg. en elke volg. 6e t. mind., vervolgens 5 (11, 17) x 1 st. op elke 3e t. en **TEGELIJKERTIJD**, als de TT op 79 staat, SAL ...

### Hals

1 x 3 st., 3 x 2 st. en 4 x 1 st. aan het beg. van de volg. en elke 2e t. afkanten. Tot TT 96 breien en overbl. 2 st. afkanten.

### RECHTER VOORPAND

Als **LINKER VOORPAND** in spiegelbeeld.

### LINKERMOUW

Kaart inbrengen en op toer 1 vergrendelen. Met RG, 51 st. opzetten en een paar t. breien. SAR. Sg. 3, veranderknop op KC zetten, met H 1 t. breien om de nld. te selecteren, 000. SAL. Kaart vrijmaken (van hieraf het weefpatr. breien), kantenhendel op H zetten, alle nld. behalve de 3 uiterst links naar de E-st. schuiven, 2 t. breien. Op de volg. en elke 2e t. 2 nld. naar de D-st. schuiven tot alle nld. op de B-st. staan, en **TEGELIJKERTIJD**, als de TT op 1 staat, 19 x 1 st. links op de volg. en elke volg. 5e t. meerd. [TT 96] 12 t. breien. 000. 2 t. breien, 19 x 1 st. links op de volg. en elke volg. 5e t. mind., en **TEGELIJKERTIJD**, als de TT op 48 staat, aan de rechterkant 2

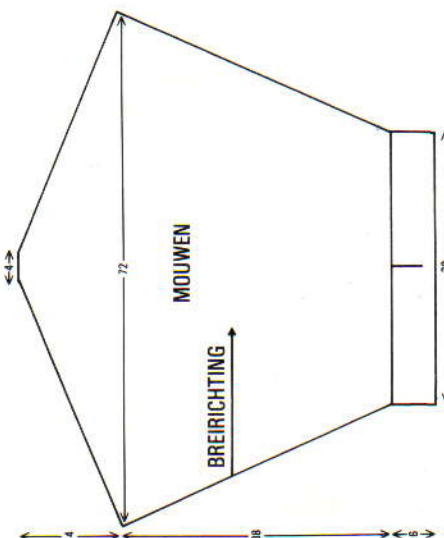

nld. op de volg. en elke 2e t. naar de E-st. schuiven tot er nog 3 nld. op de B-st. staan. 1 t. breien en rest-breien.

### RECHTERMouw

Als **LINKERMouw**, in spiegelbeeld.

### ZAKKEN

Kaart inbrengen en op toer 1 vergrendelen. Met C, 23 st. opzetten en 6 t. boordst. breien. 000. Kaart vrijmaken, het weefpatr. tot TT 44 breien. Afkanten.

### AFWERKING

**Mouwboorden:** 53 nld. naar de B-st. schuiven. Met de goede kant van het werk naar u toe, st. langs de mouw opnemen en op nld. zetten. Met C, 36 t. boordst. breien en soepel afkanten. Raglannaden sluiten. Mouwnaden met de hand samenbreien. Zijnaden sluiten. **Zakken** opzetten. **Halsboord:** Met de verkeerde kant van het werk naar u toe, 71 st. langs de hals opnemen, 18 t. boordst. breien en afkanten. **Knopenbies:** Met de verkeerde kant van het werk naar u toe, 95 st. langs de vooropening opnemen, 18 t. boordst. breien en afkanten. **Knoops-gatenbies:** Als knopenbies, met 5 knoopsgaten op de 9e t. Knopen aanzetten.

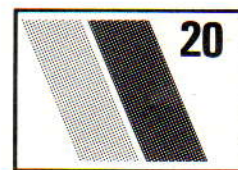

### NOORSE DAMESTRUI

**MACHINES:** E. **BENODIGDHEDEN:** 56% acryl/24% wol/20% mohair, 150 m/100 g - H: 550 (600, 650, 700, 750) g violet; IBK: 350 (400, 450, 500, 550) g groen. **MATEN:** Voor bovenwijdte 81 (86, 91, 96, 101) cm. **PROEFLAP:** Noors - 20 st. = 11,8 cm en 30 t. = 15,3 cm (Sg. ca. 8). **BOORDSTEEK:** 1 x 1, Sg. 2. **OPMERKINGEN:** Gebruik kaart 6 van het KH260 basispakket. Voor de boordsteek om de andere naald opzetten en de lusjes met de tongennaald ophaken. De nld. op de A-st. tellen als st. voor boorden.

### ACHTERPAND

Kaart inbrengen en op toer 1 vergrendelen. Met H, 91 (95, 99, 103, 107) st. MHO (zie **BOORDSTEEK** en **OPMERKINGEN**). 24 t. breien. 000. Sg. 8, met IBK in TVO-A en H in TVO-B, de kaart vrijmaken en tot TT 58 noors breien. 000.

### Armsgat

7 st. aan het beg. van de volg. 2 t. afkanten\*. Tot TT 56 breien. De middelste 41 st. rest-breien. De overbl. 18 (20, 22, 24, 26) st. aan weerskanten rest-breien (schouders).

### VOORPAND

Als **ACHTERPAND** tot \*. Tot TT 42 breien.

### Hals

Een aantekening maken van de kaartpositie. De middelste 21 st. rest-breien. De st.



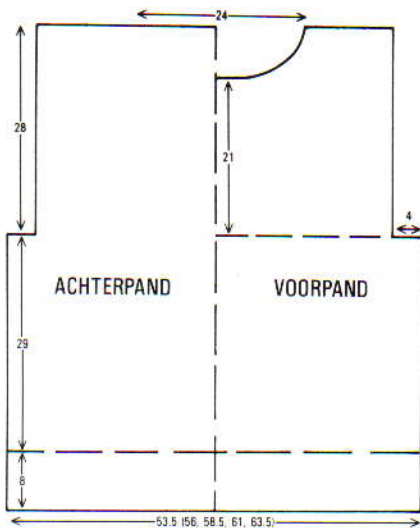

links rest-breien. SAR. 1 t. breien.  $1 \times 3$  st. en  $2 \times 2$  st. aan het beg. van de volg. en elke 2e t. afkanten, vervolgens  $3 \times 1$  st. mind. Tot TT 56 breien en rest-breien. De st. links op nld. terugzetten, de kaart terugzetten en deze zijde in spiegelbeeld afbreien.

### HALSBOORD

Eén schoudernaad sluiten door de st. van het voor- en achterpand op nld. terug te zetten, met de goede kant naar elkaar toe. Sg. 10, 1 t. breien en afkanten. Met de verkeerde kant van het werk naar u toe, 92 st. langs de hals opnemen. \*Met IBK, \*\*Sg. 6, 7 t. breien. Sg. 10, 1 t. breien. Sg. 6, 6 t. breien\*\*. De lusjes van de 1e t. die met IBK gebreid is opnemen en op nld. zetten. 2 t. breien. Op H overgaan en van \*\* tot \*\* herh. De lusjes van de 1e t. die met H gebreid is opnemen en op nld. zetten. 1 t. breien\*. Afkanten. Tweede schoudernaad sluiten.

### MOUWEN

De kaart op toer 1 vergrendelen. Met de verkeerde kant van het werk naar u toe, 95 st. langs het armsgat opnemen. Van \* tot \* herh. 000. Sg. 8, kaart vrijmaken en tot TT 9 noors breien als ACHTER/VOORPAND.  $17 \times 1$  st. aan weerskanten van de volg. en elke volg. 5e t. mind. Tot TT 96 breien en rest-breien. *Mouwboorden*: 51 nld. naar de B-st. schuiven. St. van de mouw op nld. terugzetten, gelijk verdeeld over de t. Met H, Sg. 6, 1 t. breien. Op  $1 \times 1$  boordst. overzetten (zie OPMERKINGEN). Sg. 2, 24 t. breien and afkanten.

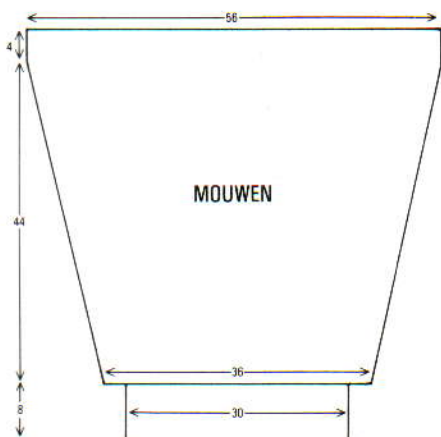

## AFWERKING

Zij-, mouw en halsboordnaden sluiten.

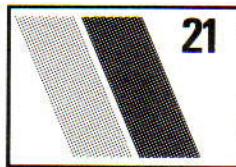

### TUCK/SLIPST. HERENVEST

**MACHINES:** E. **BENODIGDHEDEN:** 65% acryl/30% wol/5% viscose, 260 m/100 g - H: 350 (400, 450, 500, 550) g grijsblauw; 80% acryl/20% wol, 80 m/100 g - A: 325 (360, 400, 450, 500) g blauw (gemeleerd); B: 100 (110, 120, 130, 150) g grijs (gemeleerd); drukkers en knopen. **MATEN:** Voor bovenwijdte 91 (96, 101, 106, 111) cm. **PROEFLAP:** Tuck/slip/streepatr. - 20 st. = 13 cm en 30 t. = 7,2 cm (Sg. ca. 5). **BOORDSTEEK:**  $2 \times 1$ , Sg. 6. Met 2 draden H, aantal benodigde st. MHO met elke 3e nld. op de A-st. Aantal benodigde t. breien, en de "ladders" met de tongennaald ophaken. De laatste st. op de lege nld. hangen. **OPMERKINGEN:** Kaart op dubbele lengte zetten. Tuck/slip/streepatr. - \*beide PART-knoppen indrukken. Met H, 4 t. breien. Op A overgaan, 6 t. breien. Op H overgaan, 2 t. breien. Beide PART-knoppen indrukken, op B overgaan, 4 t. breien. Op A overgaan, 2 t. breien\*. Van \* tot \* steeds herh.

### ACHTERPAND

De kaart inbrengen en op toer 1 vergrendelen. Met 2 draden H, 85 (89, 93, 97, 101) st. voor boordst. MHO (zie OPMERKINGEN) en 18 t. breien. SAR. Veranderknop op KC zetten, 1 t. breien. 000. Kaart vrijmaken en tot TT 160 het tuck/slip/streepatr. breien. Aan weerskanten een merkdraadje aanbrengen. 000. Tot TT 100 (106, 110, 114, 118) breien. Op tr. st. overgaan, met H, 1 t. breien. De middelste 31 (31, 31, 33, 33) st. rest-breien. Aan weerskanten 27 (29, 31, 32, 34) st. rest-breien (schouders).

### RECHTER VOORPAND

Kaart op toer 1 vergrendelen. Met 2 draden H, 42 (44, 46, 48, 50) st. MHO voor boordst. (zie OPMERKINGEN). 18 t. breien, SAR. Veranderknop op KC zetten, 1 t. breien, 000. Kaart vrijmaken en tot TT 18 het tuck/slip/streepatr. breien. SAL.

### Zakopening

Kaart vergrendelen en een aanteking maken van de stand. Aan de rechterkant 24 (26, 28, 30, 32) st. rest-breien. De nld. weer selecteren door beide PART-knoppen in te drukken en de slede van rechts naar links te halen. SAL. Kaart vrijmaken en tot TT 72 het patr. verder breien. Rest-breien. De st. rechts op nld. terugzetten. De kaart naar de opgetekende stand terugzetten en de nld. selecteren door beide PART-knoppen in te drukken en de slede van rechts naar links te halen. 18 st. aan het beg. van de volg. t. opzetten. De TT op 18 zetten. De kaart vrijmaken en tot TT 72 breien. SAL. 18 st. aan het beg. van de volg. t.

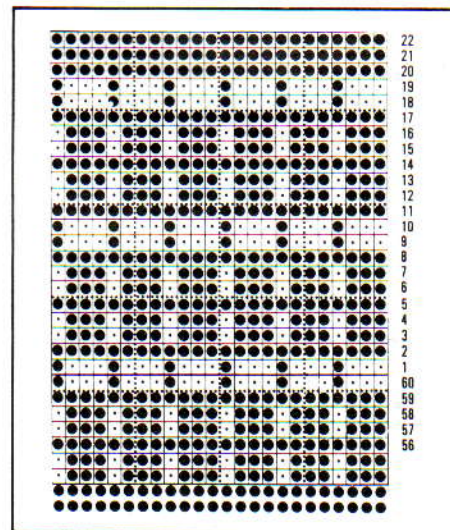
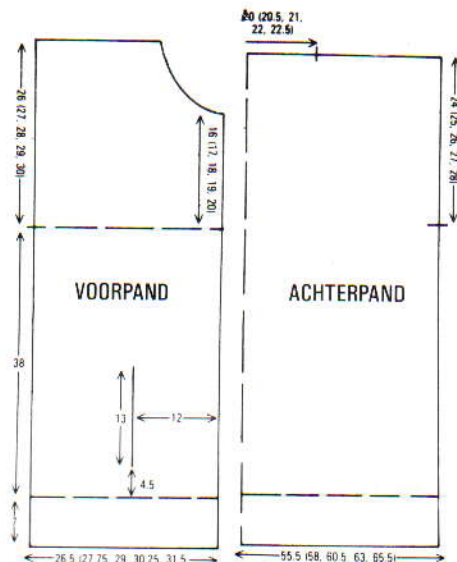

afkanten. De st. van het RG weer op de nld. terugzetten. Tot TT 160 breien. Aan de rechterkant een merkdraadje aanbrengen. 000. Tot TT 68 (72, 76, 80, 84) breien. SAL.

### Hals

$1 \times 4$  st. en  $2 \times 2$  st aan het beg. van de volg. en elke 2e t. afkanten, vervolgens  $4 \times 1$  st. aan de halszijde op elke 2e t. mind., en  $3 (3, 3, 4, 4) \times 1$  st. op elke 4e t. Tot TT 110 (114, 118, 122, 126) breien en rest-breien.

### LINKER VOORPAND

Als RECHTER VOORPAND in spiegelbeeld.

### MOUWEN

Kaart op toer 1 vergrendelen. Eén schoudernaad sluiten door de st. van het voor- en achterpand op nld. terug te zetten, met de goede kant naar elkaar toe. Sg. 10, 1 t. breien en afkanten. Met de verkeerde kant van het werk naar u toe, 77 (80, 83, 86, 89) st. langs het armsgat tussen de merkdraadjes opnemen en op nld. zetten. 000. Met 2 draden H, Sg. 6, 8 t. breien. Elke 3e st. laten vallen en ophaken. Kaart vrijmaken en tot TT 14 het tuck/slip/streepatr. breien.  $14 \times 1$  st. aan weerskanten van de volg. en elke volg. 14e t. mind. Tot TT 210 breien en de overbl. 49 (52, 55, 58, 61) st. rest-breien. *Mouwboorden*: 35 (38, 41, 44, 47) nld. naar de B-st. schuiven en nld. voor boordst. selecteren (zie OPMERKINGEN).



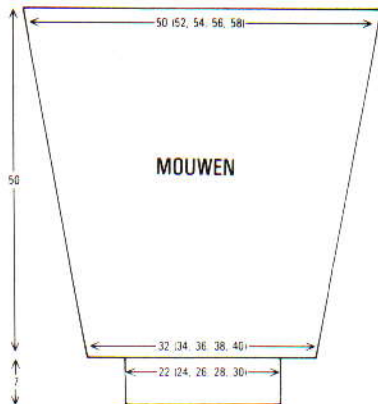

GEN). De st. van de mouw op nld. terugzetten, gelijk verdeeld over de t. Met 2 draaden H, 18 t. boordst. breien en soepel afkanten.

### AFWERKING

De zakken vastzetten. Zij- en mouwnaden sluiten. *Kraag:* Met de goede kant van het werk naar u toe, 80 (80, 80, 83, 83) st. langs de hals opnemen en op nld. zetten. 30 t. boordst. breien (zie OPMERKINGEN) en soepel afkanten. *Knopenbiezen:* Met de verkeerde kant van het werk naar u toe, 107 (110, 110, 113, 113) st. langs de vooropening en zijrand van de kraag opnemen en op nld. zetten. 8 t. boordst. breien (zie OPMERKINGEN) en soepel afkanten. Drukkers en knopen opzetten. *Zakboorden:* Met de verkeerde kant van het werk naar u toe, 20 st. langs de zak opnemen en op nld. zetten. 8 t. boordst. breien (zie OPMERKINGEN) en soepel afkanten. De boord vastzetten.

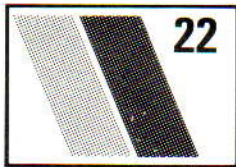

### KINDERTRUI MET KABEL-SIERSTROOK

**MACHINES:** E. **BENODIGDHEDEN:** 45% nylon/40 acryl/15% wol, 222 m/100 g - H: 160 (200, 200, 240, 280, 320, 360) g camel; A: 160 (160, 160, 200, 240, 280) g naturel; B: 80 (80, 80, 80, 120, 120) g rood. **MATEN:** Voor lengte 100 (110, 120, 130, 140, 150) cm. **PROEFLAP:** Noors - 20 st. = 12 cm en 30 t. = 12,6 cm (Sg. ca. 6); Kabel-sierstrook - 10 st. = 4 cm en 30 t. = 14 cm (Sg. ca. 6). **BOORDSTEEK:** Opzetten met elke 3e nld. op de A-st. en dan de lusjes met de tongennaald ophaken om een boordst. te vormen. De nld. op de A-st. worden als st. geteld bij het breien van de boorden. **OPMERKINGEN:** Noorse patr. - kaart inbrengen en op toer 1 vergrendelen. Kaart vrijmaken en \*\*met H in TVO-A en A in TVO-B, 10 t. noors breien. Op B en tr. st. overgaan, 1 t. breien. \*Restbreien, het werk omdraaien en op nld. terugzetten\*. 1 t. breien, van \* tot \* herh.\*\*. Van \*\* tot \*\* steeds herh. Kabel-sierstrook - met B, 10 st. opzetten, op elke

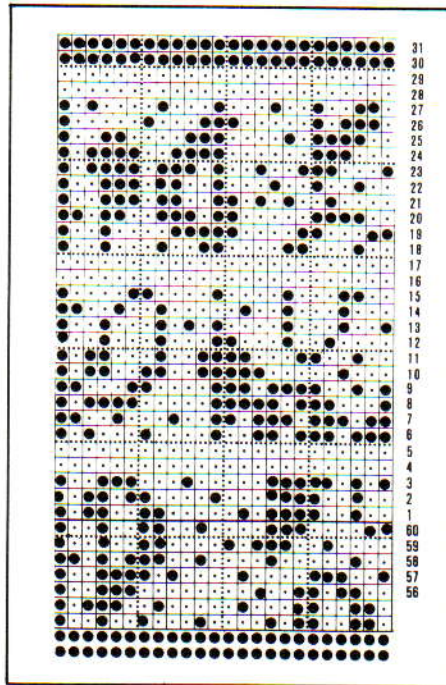

10.25 (10.75, 11, 12.5 (12.5, 13.5, 12.25, 12.75, 14) 13.5, 15, 15)

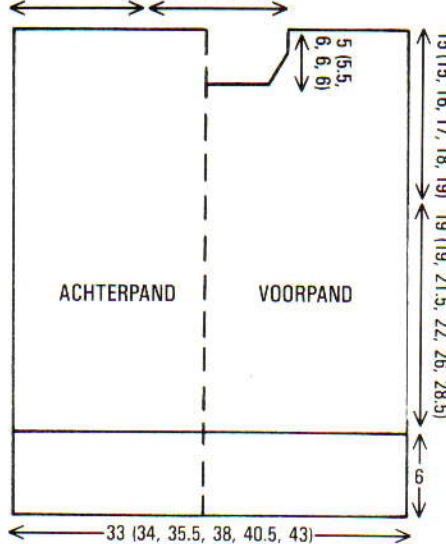

8e t. een kabel van 3 x 3 over de middelste 6 st. maken.

### ACHTERPAND

Kaart inbrengen en op toer 1 vergrendelen. Met H, 52 (55, 58, 61, 64, 67) st. MHO. Sg. 6, 20 t. boordst. breien (zie BOORDSTEEK). Sg. 6, kaart vrijmaken en tot TT 46 (46, 52, 54, 62, 68) het noorse/streep-patr. breien (zie OPMERKINGEN). Aan weerskanten een merkdraadje aanbrengen\*\*\*. Tot TT 82 (82, 90, 94, 106, 114) breien. De middelste 22 (21, 22, 21, 22, 21) st. rest-breien (achterhals). De overbl. 15 (17, 18, 20, 21, 23) st. aan weerskanten rest-breien (schouders).

### VOORPAND

Als ACHTERPAND tot \*\*\*. Tot TT 70 (70, 78, 80, 92, 100) breien.

### Hals

Een aantekening maken van de kaartpositie. De middelste 12 (11, 12, 11, 12, 11) st. rest-breien. De st. links rest-breien. SAR. 1

t. breien. 1 x 2 st. aan het beg. van de volg. en elke 2e t. afkanten, vervolgens 3 x 1 st. mind. [15 (17, 18, 20, 21, 23) st.] Tot TT 70 (70, 78, 80, 92, 100) breien en rest-breien. De st. links op nld. terugzetten, kaart terugzetten en deze zijde in spiegelbeeld afbreien.

### KABEL-SIERSTROOK

Met RG 10 st. opzetten en een paar t. breien, SAR. 000. Sg. 6, met B het kabel-patr. breien (zie OPMERKINGEN) tot TT 78 (82, 84, 94, 106, 118). De st. aan weerskanten van de kabel laten vallen, naar beneden "ladderen" en dan met de tongennaald ophaken.

### MOUWEN

(Elke mouw bestaat uit 3 delen, met de kabel-sierstrook in het midden.) *Linkerdeel:* Kaart inbrengen en op toer 1 vergrendelen. Met RG, 18 (18, 20, 22, 24, 26) st. opzetten en een paar t. breien, SAL. Met H, Sg. 6, veranderknop op KC zetten, 1 t. breien. Kaart vrijmaken, het noorse/streep-patr. breien (zie OPMERKINGEN) en TEGELIJKERTIJD tot TT 3 breien, 6 x 1 st. aan de linkerkant op de volg. en elke volg. 10e (10e, 11e, 12e, 14e, 16e) t. meerd. [24 (24, 26, 28, 30, 32) st.] Tot TT 66 (68, 70, 78, 90, 102) breien en rest-breien. *Rechterdeel:* Als linkerdeel, in spiegelbeeld. *Mouwboorden:* Het linker- en rechterdeel van de mouw aan de kabel-sierstrook zetten. 31 (31, 34, 37, 40, 43) nld. naar de B-st. schuiven. St. van de mouw op nld. terugzetten, gelijk verdeeld over de t. Met H, Sg. 6, 1 t. breien. 000. Elke 3e st. op de nld. ernaast hangen. 20 t. breien. De lusjes met de tongennaald ophaken. Afkanten.

### AFWERKING

De kabel-sierstrook aan 3 schouder-naden zetten. 68 (68, 72, 74, 78, 78) nld. naar de B-st. schuiven. HET RESTGAREN NIET VERWIJDEREN. Met de goede kant van het werk naar u toe, st. langs de hals opnemen en op nld. zetten. Sg. 6, 1 t. breien. Elke 3e st. op de nld. ernaast hangen. 20 t. breien. De lusjes met de tongennaald ophaken. 1 t. breien en afkanten. Overbl. schouder-naad en halsboordnaad sluiten. Halsboord naar buiten slaan en met een stikst. vastzetten door de laatste t. die met H gebreed is. Al het RG verwijderen. Mouwen inzetten en zij- en onderarmnaden sluiten.

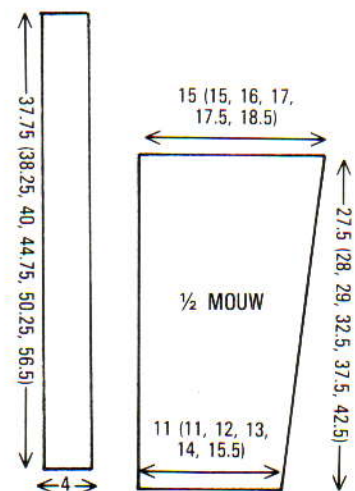



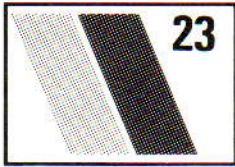

## SPEELPAK

**MACHINES:** A of C met DB. **BENOEDIGDHEDEN:** 100% wol, 380 m/100 g - H: 300 (320, 340, 360) g donkerblauw; A: 110 (120, 140, 160) g lichtblauw; B: restje oranjegeel; 6 drukkers; breed lint voor beleg. **MATEN:** Voor lengte 80 (90, 100, 110) cm. **PROEFLAP:** Noors - 40 st. = 12,7 cm en 60 t. = 16,4 cm (Sg. ca. 6). **BOORDSTEEK:** 1 x 1, Sg. 1/1. **OPMERKINGEN:** Kleurenvolgorde kaart A: met H in TVO-A en A in TVO-B, 5 t. breien. \*Met H in TVO-A en B in TVO-B, 2 t. breien. Met H in TVO-A en A in TVO-B 13 t. breien\*. Van \* tot \* herh. Kaart B: H in TVO-A en A in TVO-B. De trui op de achtergrond wordt in patr. 25 beschreven.

### RECHTERPIJP - ACHTERPAND

Kaart A inbrengen en op toer 1 vergrendelen. Met RG 49 (52, 55, 58) st. opzetten (1 st. rechts van '0' en de rest links van '0'), een paar t. breien. SAL. Op H overgaan. Veranderknop of KC zetten, 1 t. breien, 000. Op noors instellen. Tot TT 37 noors breien (zie **OPMERKINGEN**). Op kaart B overgaan (zie **OPMERKINGEN**) en op toer 1 vergrendelen. 1 t. breien, kaart vrijmaken, tot TT 88 (106, 120, 138) breien en rest-breien.

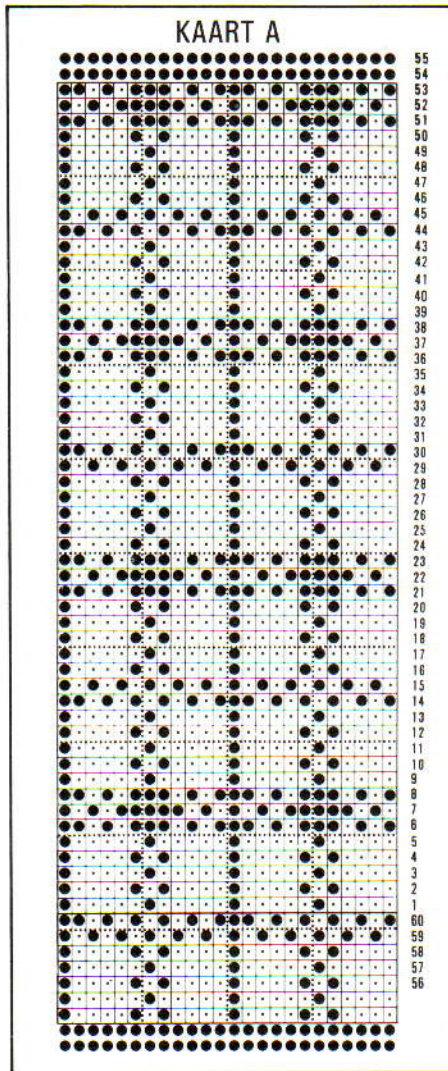
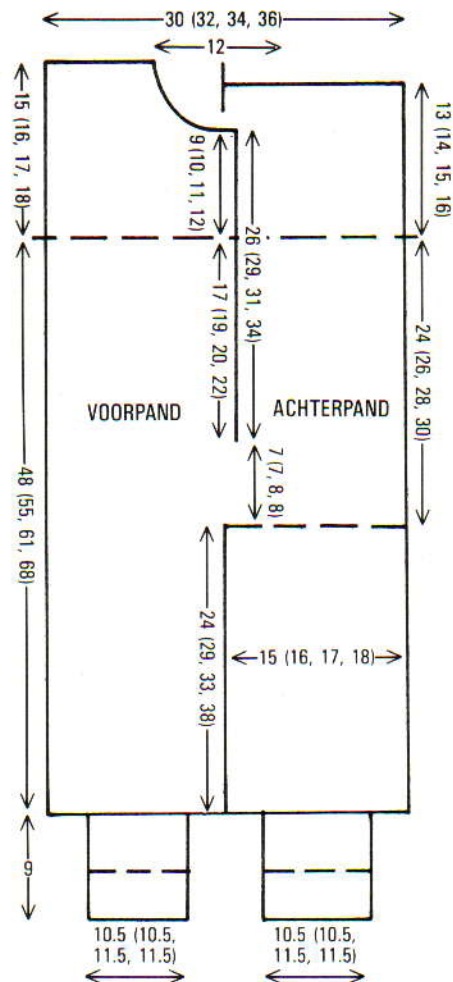

### LINKERPIJP - ACHTERPAND

Als **RECHTERPIJP**, maar 1 st. links van '0' opzetten en de rest rechts van '0', en NIET **REST-BREIEN**. SAR, 1 st. links mind. Met de verkeerde kant van het werk naar u toe, st. van de **RECHTERPIJP** opnemen en op nld. zetten (links van '0'), 1 st. rechts mind. [96 (102, 108, 114) st.] Kaart vergrendelen. Garen uit de toevoerogen halen. Kantenhendel op N zetten, beide **PART**-knoppen indrukken. Slede naar links overhalen. Veranderknop op KC zetten, slede naar rechts overhalen. (De nld. zijn nu zo geselecteerd dat u met noors door kunt gaan.) Op noors instellen, kaart vrijmaken, garen in de toevoerogen doen, 000\*\*\*. Tot TT 88 (96, 102, 110) noors breien, 000. Aan weerskanten een merkdraadje aanbrengen. 9 t. breien. Op kaart A overgaan en tot TT 48 (52, 56, 58) noors breien (zie **OPMERKINGEN**). 29 (32, 35, 38) st. aan weerskanten rest-breien (schouders). De overbl. 38 st. rest-breien (achterhals).

### VOORPAND

Als achterpand tot \*\*\*. Tot TT 26 (26, 30, 30) doorgaan met noors.

### Verdeling voor opening

SAR. 43 (46, 49, 52) st. links rest-breien. Met overbl. 53 (56, 59, 62) st. doorbreien tot TT 88 (96, 102, 110). Rechts een merkdraadje aanbrengen. 000. 9 t. breien. Op kaart A overgaan (zie **OPMERKINGEN**) en tot TT 31 (35, 39, 43) breien.

### Hals

1 x 12 st., 1 x 3 st., 2 x 2 st en 5 x 1 st. aan het beg. van de volg. en elke 2e t. afkanten. Tot TT 54 (58, 62, 64) breien en rest-breien. De st. links op hun nld. terugzetten, en 10 st. aan de rechterkant opzetten. Deze zijde in spiegelbeeld afbreien.

### MOUWEN

De schouderleden sluiten door de st. van het voor- en achterpand op nld. terug te zetten, met de goede kant naar elkaar toe. Sg. 10, 1 t. breien en afkanten. Met de verkeerde kant van het werk naar u toe, 90 (96, 102, 108) st. langs het armsgat tussen de merkdraadjes opnemen. Op kaart A overgaan, op toer 1 vergrendelen, SAL. De veranderknop op KC zetten, en met H, Sg. 6, 1 t. breien. Kaart vrijmaken en tot TT 21 noors breien (zie **OPMERKINGEN**). Op kaart B overgaan en tot TT 47 (53, 61, 69) breien. Op kaart A overgaan (zie **OPMERKINGEN**) en tot TT 74 (80, 88, 96) breien. Rest-breien.

### HALSBOORD

Alle delen opspelden en persen. Aan weerskanten een merkdraadje op de 5e st. vanaf de hals aanbrengen. Met de goede kant van het werk naar u toe, 95 (95, 99, 99) st. langs de hals tussen de merkdraadjes opnemen. Met H, Sg. 6, 1 t. breien. Op boordst. overgaan, 2 t. breien. SAR. \*\*\* Aan de andere kant van de slede 2 nld. naar de E-st. schuiven, 1 t. breien\*\*\*. Van \*\*\* tot \*\*\* nog 5

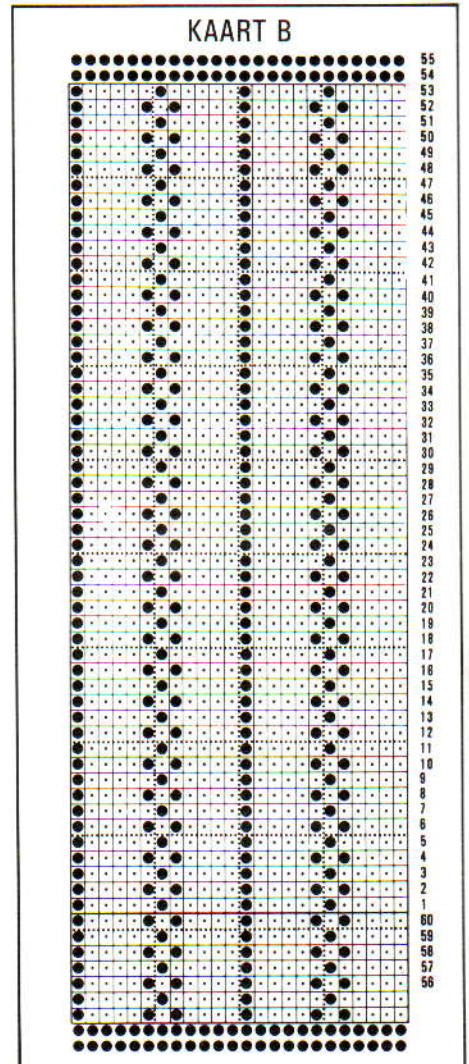



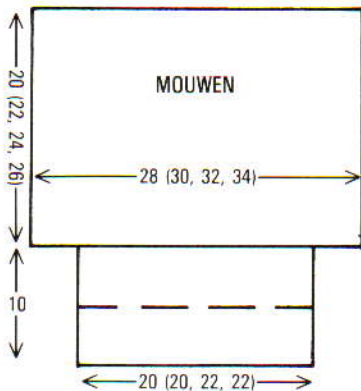

maal herh. \*\*\*\* Aan de andere kant van de slede 2 nld. naar de B-st. terugschuiven, 1 t. breien\*\*\*\*. Van \*\*\*\* tot \*\*\*\* herh. tot alle nld. op de B-st. staan. 2 t. over alle nld. breien. Op HB overzetten, Sg. 6, 2 t. breien en rest-breien. Halsboord naar buiten slaan en met een stikst. vastzetten door de laatste t. die met H gebreid is.

#### Mouwboorden

63 (63, 69, 69) HB-nld. naar de B-st. schuiven. Met de verkeerde kant van het werk naar u toe, st. van de mouw op nld. terugzetten, gelijk verdeeld over de t. Sg. 6, met H 1 t. breien. Op boordst. overzetten en 52 t. breien. Soepel afkanten.

#### Enkelboorden

Zij- en mouwnaden sluiten. 67 (67, 73, 73) HB-nld. naar de B-st. schuiven. Met de verkeerde kant van het werk naar u toe, st. van de pijp op nld. terugzetten, gelijk verdeeld over de t. Sg. 6, met H 1 t. breien. Op boordst. overzetten en 46 t. breien. Soepel afkanten.

#### Kruisje

Met H, 14 st. MHO. Sg. 5, 18 t. breien en afkanten.

#### AFWERKING

Een merkdraadje 4 cm vanaf de bovenkant van de binnenpijpaad aanbrengen. De pijpen van de enkel tot het merkdraadje sluiten. Kruisje inzetten. Lint aan beide zijden van de vooropening zetten. Drukkers opzetten. Enkel- en mouwboorden naar binnen slaan en vastzetten. Nogmaals oppersen.

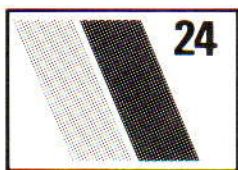

RAGLANTRUI

**MACHINES:** A of C met DB. **BENODIGDHEDEN:** 100% wol, 380 m/100 g - H: 120 (140, 160, 180) g donkerblauw; A: 80 (90, 100, 110) g lichtblauw; B: 40 (50, 60, 70) g roze. **MAAT:** Lengte 100 (110, 120, 130) cm. **PROEFLAP:** Noors - 40 st. = 12,7 cm en 60 t. = 16,4 cm (Sg. ca. 6). **BOORDSTEEL:** 1 x 1, Sg. 1/1. **OPMERKINGEN:** Noorse patr. - met H in TVO-A, 20 t. met A in TVO-B breien, \*2 t. met

B in TVO-B breien, 28 t. met A in TVO-B breien\*. Van \* tot \* steeds herh. Het hier geïllustreerde rokje wordt in patr. 25 beschreven.

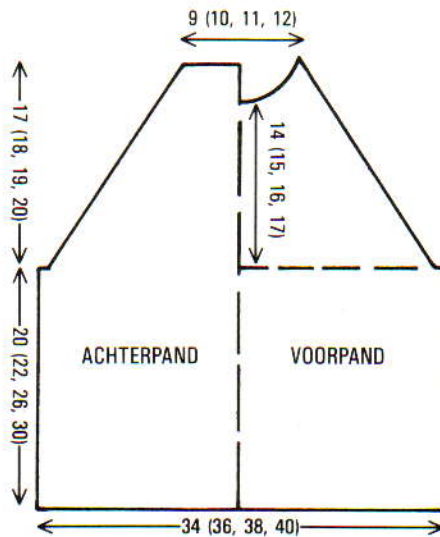
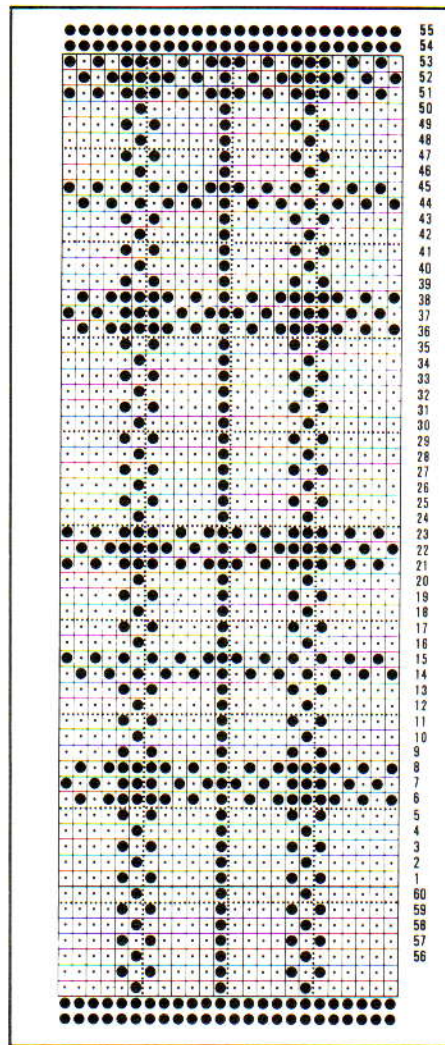

#### ACHTERPAND

Kaart inbrengen en op toer 1 vergrendelen. Met H, 109 (115, 121, 127) st. MHO. Sg. 5, 13 t. breien. Sg. 10, 1 t. breien. 000. Sg. 6, kaart vrijmaken en tot TT 74 (80, 94, 110) noors breien (zie OPMERKINGEN). 000.

#### Raglan

3 (3, 4, 4) st. aan het beg. van de volg. 2 t. afkanten. 4 (6, 6, 8) t. breien. 19 (19, 20, 20) x 2 st. aan weerskanten van de volg. en

elke volg. 3e t. mind. [27 (31, 35, 39) st.] Tot TT 62 (66, 70, 74) breien en rest-breien.

#### VOORPAND

Als ACHTERPAND tot TT 50 (54, 58, 62) boven de armsgatvorming.

#### Hals

Een aantekening maken van de kaartpositie. De middelste 9 (13, 17, 21) st. rest-breien. De st. links rest-breien. 1 t. breien, doorgaan met raglanmind. en TEGELIJKERTIJD aan het beg. van de volg. en elke 2e t. 1 x 3 st. en 2 x 2 st. afkanten, vervolgens 2 x 1 st. mind. Tot TT 62 (66, 70, 74) breien en afhechten. De st. links op nld. terugzetten, de kaart terugzetten en deze zijde in spiegelbeeld afbreien.

#### MOUWEN

De kaart op toer 1 vergrendelen. Met RG 77 (83, 89, 95) st. opzetten en een paar t. breien. 000. Sg. 6, kaart vrijmaken en tot TT 74 (80, 94, 110) noors breien (zie OPMERKINGEN). 000.

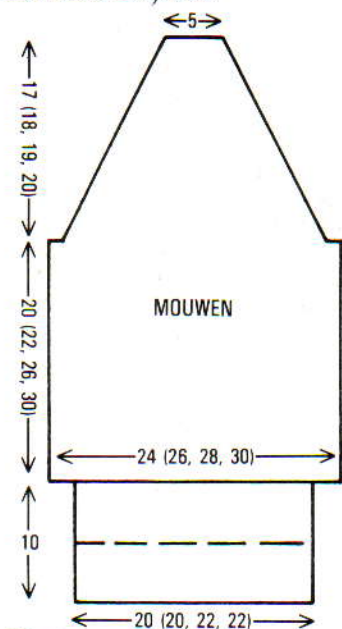

#### Raglan

4 (3, 4, 5) st. aan het beg. van de volg. 2 t. afkanten. 6 (3, 3, 3) t. breien. 13 (15, 16, 17) x 2 st. aan weerskanten van de volg. en elke volg. 4e t. mind. [17 st.] Tot TT 62 (66, 70, 74) breien en rest-breien.

#### AFWERKING

Alle delen opspelden en persen. **Halsboord:** 3 van de 4 raglannaden sluiten. Met de goede kant van het werk naar u toe, 105 st. langs de hals opnemen en op nld. zetten. Met B, Sg. 6, 1 t. breien. Op boordst. overzetten en 30 t. breien. Op HB overzetten, Sg. 6, 2 t. breien en rest-breien. Laatst raglannaad en halsboordnaad sluiten. Halsboord naar buiten slaan en met een stikst. vastzetten door de laatste t. die met B gebreid is. **Mouwboorden:** 63 (63, 69, 69) nld. naar de B. st. schuiven. Met de verkeerde kant van het werk naar u toe, de st. van de mouw op nld. terugzetten, gelijk verdeeld over de t. Sg. 6, met B, 1 t. breien. Op boordst. overzetten, 52 t. breien. Soepel afkanten. Zij- en mouwnaden sluiten. Zoom naar binnenslaan en vastzetten. Lichtjes oppersen.







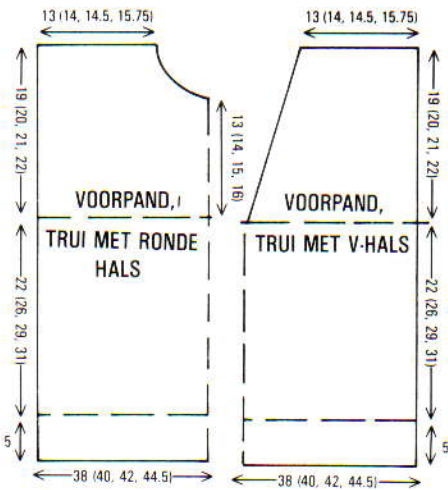

× 2 boordst. 21 t. breien. \*SAL. St. als bovenstaand selecteren. Veranderknop op KC zetten, Sg. 8/2, 1 t. breien. 000. Kaart vrijmaken, TUCK-knoppen indrukken\*. Tot TT 126 (148, 166, 176) breien. Aan weerskanten een merkdraadje aanbrengen. 000\*\*. Tot TT 96 (102, 108, 114) breien. PH-knop op P, alle DB-st. naar het HB overzetten, op tr. st. instellen, 24 (25, 26, 29) st. aan weerskanten rest-breien (schouder). De overbl. 21 (22, 23, 23) st. rest-breien (hals).

## TRUI MET RONDE HALS

### VOORPAND

Als ACHTERPAND tot \*\*. Tot TT 74 (80, 86, 92) breien.

### Hals

Met een aparte draad H, de middelste 5 (6, 7, 7) st. afkanten met een stikst. De st. links rest-breien. SAR. 2 t. breien. 4 × 1 st. links op de volg. en elke 2e t. mind., vervolgens 4 × 1 st. op elke 4e t. [24 (25, 26, 29) st.] \*\*\*Tot TT 108 (114, 120, 126) breien. PH-knop op P, alle DB-st. naar het HB overzetten, op tr. st. instellen, rest-breien\*\*. De linkerzijde in spiegelbeeld afbreien. Eén schoudernaad sluiten door de st. van het voor- en achterpand op nld. terug te zetten, met de goede kant naar elkaar toe. 1 t. soepel MET DE HAND breien en afkanten. *Halsboord:* Met de goede kant van het werk naar u toe, 102 (102, 110, 110) st. langs de hals opnemen. Sg. 8, 1 t. breien. Op boordst. overzetten, 26 t. breien. Op HB overzetten, Sg. 8, 2 t. breien en rest-breien.

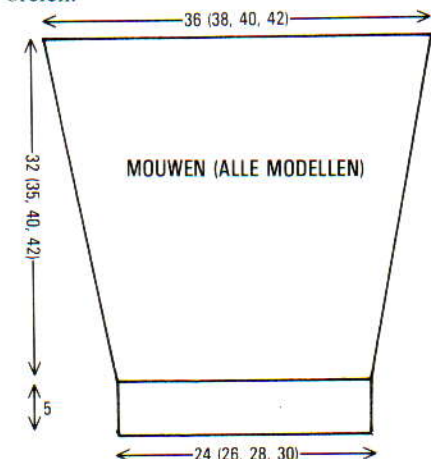

## MOUWEN

Tweede schoudernaad sluiten. De kaart op toer 1 vergrendelen. Met H, 44 (47, 50, 53) st. voor boordst. opzetten en 41 t. breien. SAL. St. als bovenstaand selecteren. Veranderknop op KC zetten. Sg. 8/2, 1 t. breien, 000. Kaart vrijmaken, beide TUCK-knoppen indrukken, 14 (15, 17, 18) t. breien. 11 × 1 st. aan weerskanten van de volg. en elke volg. 14e (15e, 17e, 18e) t. meer. Tot TT 182 (200, 228, 240) breien. PH-knop op P. Alle DB-st. naar het HB overzetten. Op tr. st. instellen. Met de verkeerde kant van het werk naar u toe, st. tussen de merkdraadjes opnemen en op nld. zetten. 1 t. MET DE HAND breien en afkanten.

### AFWERKING

Zij- en mouwnaden sluiten, halsboordnaad sluiten. Boord naar buiten slaan en met een stikst. vastzetten door de laatste t. die met H gebreed is.

## TRUI MET V-HALS

### VOORPAND

Als ACHTERPAND tot \*\*. 1 (0, 1, 1) st. in het midden mind. De st. links rest-breien. 4 (4, 4, 8) t. breien. 10 (11, 11, 11) × 1 st. aan de linkerkant op de volg. en elke volg. 10e t. mind. Tot TT 108 (114, 120, 126) breien. Van \*\*\* tot \*\*\* als TRUI MET RONDE HALS herh. *Halsboord:* Met H, 158 (162, 170, 178) st. voor 2 × 2 boordst. opzetten en 10 t. breien. Op HB overzetten. Sg. 7, 1 t. breien. SAL. Beginnend bij V middenvoor en links, 61 (63, 66, 69) st. langs de hals opnemen en op nld. zetten. \*\*\*\*Deze nld. naar de E-st. schuiven. Sg. 10, beide PART-knoppen indrukken, 1 t. breien en met de tongennaald afkanten\*\*\*\*. 36 (38, 38, 40) st. langs de achterhals opnemen (waar nodig st. bijmaken) en op nld. zetten. Van \*\*\*\* tot \*\*\*\* herh. 61 (63, 66, 69) st. langs tweede zijde van V-hals opnemen en op nld. zetten. Van \*\*\*\* tot \*\*\*\* herh.

### AFWERKING

Zij- en mouwnaden sluiten. De V vastzetten.

## VEST MET V-HALS

### Zakken

Kaart op toer 1 vergrendelen. Met H, 18 st. MHO. 000. Sg. 8, 1 t. breien. St. als bovenstaand selecteren (waar nodig st. bijmaken). 000. Sg. 8/2, kaart vrijmaken en tot TT 44 breien. Rest-breien.

### VOORPANDEN

Kaart op toer 1 vergrendelen. Met H, 34 (36, 37, 40) st. voor boordst. opzetten, 21 t. breien, van \* tot \* als ACHTERPAND herh. Tot TT 44 breien. De middelste 18 st. rest-breien. St. van de bovenkant van de zak op nld. terugzetten. Tot TT 126 (148, 166, 176) breien. Aan de linkerkant een merkdraadje aanbrengen. 000. 4 (4, 4, 8) t. breien. 10 (11, 11, 11) × 1 st. aan de rechterkant op de volg. en elke volg. 10e t. mind. Tot TT 108 (114, 120, 126) breien. Van \*\*\* tot \*\*\* als TRUI MET RONDE HALS herh. Tweede voorpand in spiegelbeeld breien.

### AFWERKING

Zij- en mouwnaden sluiten. *Zakboorden:* 30 nld. naar de B-st. schuiven. Met de goede kant van het werk naar u toe, st. van de bovenkant van de zak op nld. zetten

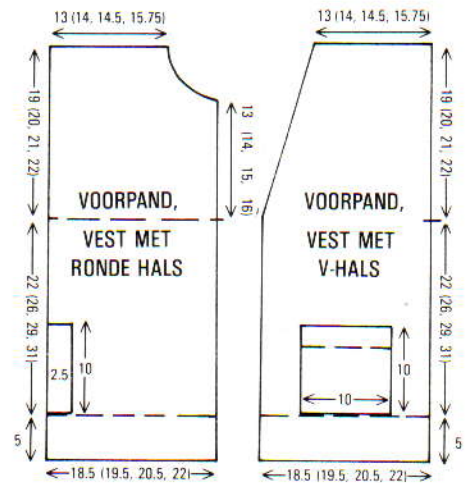

(waar nodig st. bijmaken). Sg. 7, 1 t. breien. Op boordst. overzetten, 12 t. breien en afkanten. Zakken aan de binnenkant vastzetten en zakboord aan het vest zetten. *Knopenbies:* Met H, 142 (158, 170, 178) st. voor boordst. opzetten en 10 t. breien. Op HB overzetten. Sg. 7, 1 t. breien. Met de verkeerde kant van het werk naar u toe, st. langs de vooropening (van zoom tot schouder) opnemen en op nld. zetten. Sg. 10, 1 t. breien en afkanten. *Knoopsgatenbies:* Als knopenbies, en 6 (6, 8, 8) knoopsgaten van 2 st. op de 5e t. maken. (Reken op 81 (93, 102, 108) st. voor de middenvoorbies.) *Achter halsboord:* Met H, 38 st. opzetten en als knopenbies breien. Halsboordnaden sluiten en knopen aanzetten.

## VEST MET RONDE HALS

### Zakken

Kaart op toer 1 vergrendelen. Met H, 18 st. MHO. 000. Sg. 8, 1 t. breien. St. als bovenstaand selecteren (waar nodig st. bijmaken). 000. Sg. 8/2, kaart vrijmaken en tot TT 56 breien. Afkanten.

### VOORPANDEN

Met H, 34 (36, 37, 40) st. voor boordst. opzetten, 21 t. breien. Van \* tot \* als ACHTERPAND herh. SAR. 4 st. aan het beg. van de volg. t. afkanten. Tot TT 56 breien. SAR. 4 st. aan het beg. van de volg. t. opzetten. Tot TT 126 (148, 166, 176) breien. Rechts een merkdraadje aanbrengen. 000. Tot TT 74 (80, 86, 92) breien.

### Hals

Met een aparte draad H, 3 (4, 4, 4) st. links afkanten. 2 t. breien. 4 × 1 st. aan de linkerkant op de volg. en elke 2e t. mind., vervolgens 3 × 1 st. op elke 4e t. Van \*\*\* tot \*\*\* als TRUI MET RONDE HALS herh. Tweede voorpand in spiegelbeeld breien.

### AFWERKING

Zij- en mouwnaden sluiten. *Halsboord:* Met H, 102 (102, 110, 110) st. voor 2 × 2 boordst. opzetten en 10 t. breien. Op HB overzetten. Sg. 7, 1 t. breien. Met de verkeerde kant van het werk naar u toe, st. langs de hals opnemen en op nld. zetten. Sg. 10, 1 t. breien en afkanten. *Knopenbies:* Met H, 126 (142, 154, 162) st. voor 2 × 2 boordst. opzetten en 10 t. breien. Op HB overzetten, Sg. 7, 1 t. breien. Met de verkeerde kant van het werk naar u toe, st. langs de vooropening opnemen (van zoom tot bovenkant van halsboord). Sg. 10, 1 t.



breien en afkanten. **Knoopsgatenbies:** Als knopenbies, met 10 (10, 12, 12) knoopsgaten van 2 st. op de 5e t. Knopen aanzetten. **Zakboorden:** Met de goede kant van het werk naar u toe, 30 st. langs de zak opnemen en op nld. zetten. Sg. 7, 1 t. breien. Op boordst. overzetten en 10 t. breien. Afkanten. Zijkanten van de zakboord en binnenzak vastzetten.

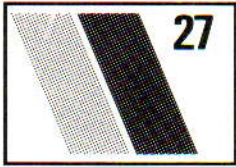

## NOORSE TRUIEN

**MACHINES:** A of C met DB. **BENODIGDHEDEN:** 85% acryl/15% wol, 492 m/100 g - indien gebruikt als H: 200 (200, 250, 250) g zwart, indien gebruikt als IBK: 150 (150, 200, 200) g; 85% acryl/15% wol, 576 m/100 g - indien gebruikt als H: 200 (200, 250, 250) g wit, indien gebruikt als IBK: 150 (150, 200, 200) g; 2 knoopjes. **MATEN:** Voor lengte 120 (130, 140, 150) cm. **PROEFLAP:** Noors - 40 st. = 11,8 cm en 60 t. = 14,3 cm (Sg. ca. 6). **BOORDSTEEK:** 1 x 1, Sg. 3/3.

### ACHTERPAND

Kaart inbrengen en op toer 1 vergrendelen. Met H, 119 (125, 133, 141) st. voor boordst. opzetten en 48 t. breien. Op HB overzetten, 000. Sg. 6, kaart vrijmaken en tot TT 88 (96, 104, 112) noors breien. Aan weerskanten een merkdraadje aanbrengen. Tot TT 156 (168, 180, 192) breien. Met een aparte draad H, de middelste 45 (45, 47, 47) st. afkanten (achterhals). De overbl. 37 (40, 43, 47) st. aan weerskanten rest-breien (schouders).

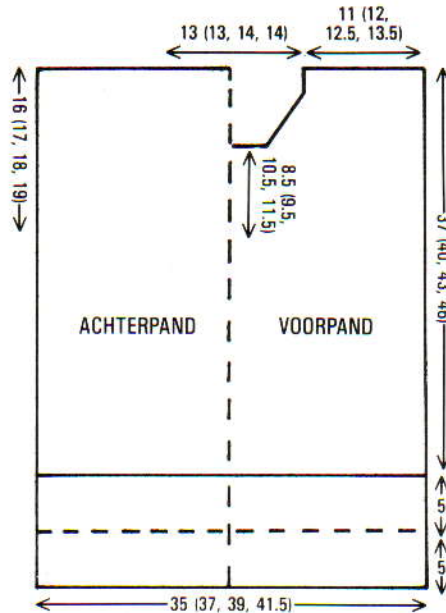
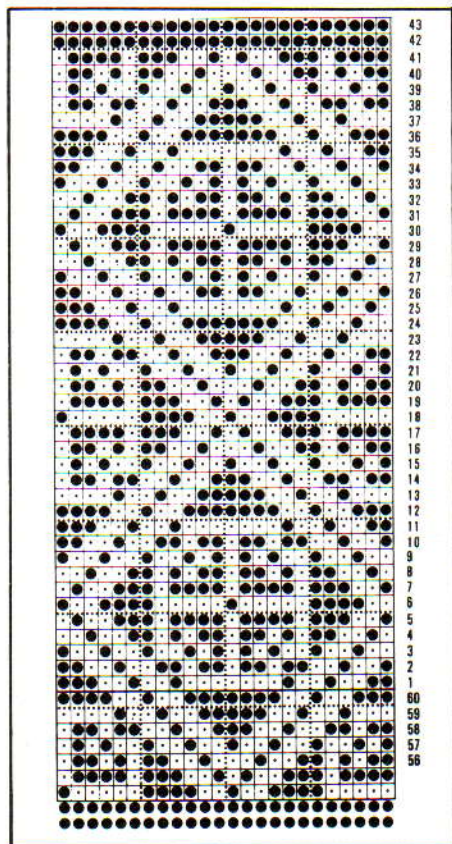

### VOORPAND

Als achterpand tot TT 124 (136, 148, 160).

### Hals

Een aantekening van de kaartpositie maken. Met een aparte draad H, de middelste 9 (9, 11, 11) st. afkanten. De st. links rest-breien. SAR. 1 t. breien. 1 x 4 st., 1 x 3 st. en 1 x 2 st. aan het beg. van de volg. en elke 2e t. afkanten, vervolgens 9 x 1 st. mind. [37 (40, 43, 47) st.] Tot TT 156 (168, 180, 192) breien en rest-breien. De st. links op nld. terugzetten, kaart terugzetten en deze zijde in spiegelbeeld afbreien.

### KRAAG

Met H, 155 (155, 161, 161) st. voor boordst. opzetten. 000. Sg. 1/1, tot TT 60 (60, 66, 66) breien. Op HB overzetten. Sg. 6, 1 t. breien. Sg. 10, 1 t. breien. Afkanten.

### MOUWEN

De kaart op toer 1 vergrendelen. De schouderaden sluiten door de st. van het voor- en achterpand op nld. terug te zetten, met de goede kant naar elkaar toe. Sg. 10, 1 t. breien en afkanten. Met RG, 89 (95, 103, 109) st. opzetten en een paar t. breien. 000. Sg. 6, kaart vrijmaken en tot TT 10 (12, 14, 15) noors breien. 10 x 1 st. aan weerskanten van de volg. en elke volg. 10e (12e, 14e, 15e) t. meerd. [109 (115, 123, 129) st.] Tot TT 120 (132, 156, 168) breien en rest-breien. Werk omdraaien en de laatste

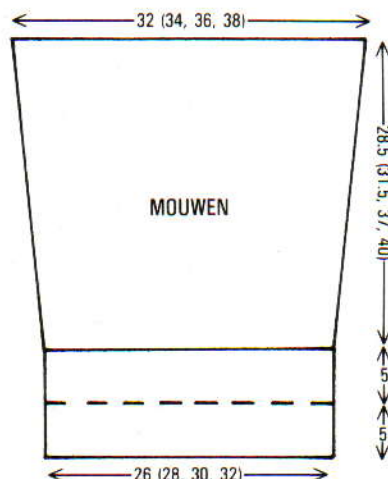

noorse t. op dezelfde nld. terugzetten. Met de verkeerde kant van het werk naar u toe, st. langs het armgat tussen de merkdraadjes opnemen. Sg. 10, 1 t. breien en afkanten. **Mouwboorden:** 67 (69, 73, 75) nld. naar de B-st. schuiven en st. van de mouw op nld. terugzetten, gelijk verdeeld over de t. Sg. 6, met H 1 t. breien. Op boordst. overzetten, 000. Sg. 1/1, 48 t. breien en afkanten.

## AFWERKING

Boorden naar binnen slaan en vastzomen. Kraag aan de hals zetten met een 2½ cm overlapping (zie illustratie). Zij- en mouwnaden sluiten. De kraagoverlapping aan de onderkant vastzetten. Knoopjes aanzetten.

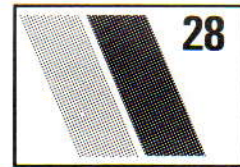

## NOORSE HEREN/ DAMESTRUIEN

**MACHINES:** A of C met DB. **BENODIGDHEDEN:** 100% Shetland wol, 485 m/100 g. **MATEN:** Voor bovenwijdte 81 (86, 91, 96, 101, 106, 111) cm. **PROEFLAP:** Noors - 40 st. = 13,7 cm en 60 t. = 17,1 cm na wassen en persen (Sg. ca. 7). **BOORDSTEEK:** 2 x 2, Sg. 2/2, PH-knop op H. **Halsboord:** 2 x 2, Sg. 2/2, PH-knop op P.

### ACHTERPAND

Kaart inbrengen en op toer 1 vergrendelen. Met H, 131 (139, 147, 153, 161, 169, 175) st. voor boordst. opzetten en 36 t. breien. Op HB overzetten, 000. Sg. 7, kaart vrijmaken en tot TT 122 (132, 132, 132, 132, 132) noors breien. Aan weerskanten een merkdraadje aanbrengen. 000. Tot TT 64 (66, 70, 74, 74, 76, 80) breien. De middelste 47 (49, 51, 55, 57, 61, 63) st. rest-breien. De 42 (45, 48, 49, 52, 54, 56) st. aan weerskanten rest-breien (schouders).

### VOORPAND

Als ACHTERPAND tot TT 44 (46, 50, 50, 54, 56, 60) boven de merkdraadjes.

### Hals

Een aantekening maken van de kaartpositie. De middelste 13 st. rest-breien. De st. links rest-breien. SAR. 1 t. breien. 1 x 4 st., 1 (1, 1, 1, 1, 2, 2) x 3 st., 1 (1, 1, 2, 2, 1, 1) x 2 st. en 8 (9, 10, 10, 11, 12, 13) x 1 st. aan het beg. van de volg. en elke 2e t. afkanten. [42 (45, 48, 49, 52, 54, 56) st.] Tot TT 78 (80, 84, 88, 94, 98, 102) breien en rest-breien. De kaart terugzetten en linkerzijde in spiegelbeeld afbreien.

### MOUWEN

De kaart op toer 1 vergrendelen. Met H, 70 (76, 82, 86, 92, 98, 104) st. voor boordst. opzetten en 36 t. breien. Op HB overzetten, 000. Sg. 7, kaart vrijmaken en tot TT 5



## Benodigheden (in g)

Kleuren (patr. 1)	Lengtemaat					Bovenwijdte						
	110	120	130	140	150 cm	81	86	91	96	101	106	111 cm
Cognac	55	60	65	70	75	85	90	100	110	120	130	140
Beige	20	25	30	35	40	50	55	60	65	70	75	80
Bruin	35	40	45	50	55	60	65	70	75	80	85	90
Groen	30	35	40	45	50	60	65	70	75	80	85	90
Oranje	30	35	40	45	50	60	65	70	75	80	85	90
Rood	20	25	30	35	40	50	55	60	65	70	75	80

Kleuren (patr. 2)	Lengtemaat					Bovenwijdte						
	110	120	130	140	150 cm	81	86	91	96	101	106	111 cm
Donkerpaars	65	70	75	80	85	100	108	110	115	120	125	130
Lila	50	55	60	65	70	85	90	95	100	105	110	115
Blauw	55	60	65	70	75	90	95	100	105	110	115	120
Cognac	20	25	30	35	40	55	60	65	70	75	80	85
Paars	10	15	20	25	30	45	50	55	60	65	70	75

## KLEURENVOLGORDE

### Patroon 1

Toernr.	TVO-A	TVO-B
1 t/m 5	Groen	Cognac
6 t/m 7	Groen	
8	Groen	Oranje
9 t/m 19	Bruin	Oranje
20	Rood	Oranje
21 t/m 22	Rood	
23 t/m 27	Rood	Groen
28 t/m 29	Rood	
30	Rood	Oranje
31 t/m 32	Beige	Oranje
33 t/m 45	Beige	Cognac
46 t/m 47	Beige	Oranje
48	Bruin	Oranje
49 t/m 50	Bruin	
51 t/m 57	Bruin	Rood
58 t/m 59	Bruin	
60	Bruin	Oranje
61	Groen	Oranje
62 t/m 63	Groen	

### Patroon 2

Toernr.	TVO-A	TVO-B
1 t/m 5	Lila	Donkerpaars
6 t/m 7	Lila	
8	Lila	Cognac
9 t/m 19	Blauw	Cognac
20	Donkerpaars	Cognac
21 t/m 22	Donkerpaars	
23 t/m 27	Donkerpaars	Lila
28 t/m 29	Donkerpaars	
30	Donkerpaars	Blauw
31 t/m 47	Lila	Blauw
48	Paars	Blauw
49 t/m 50	Paars	
51 t/m 57	Paars	Cognac
58 t/m 59	Paars	
60	Paars	Blauw
61	Lila	Blauw
62 t/m 63	Lila	

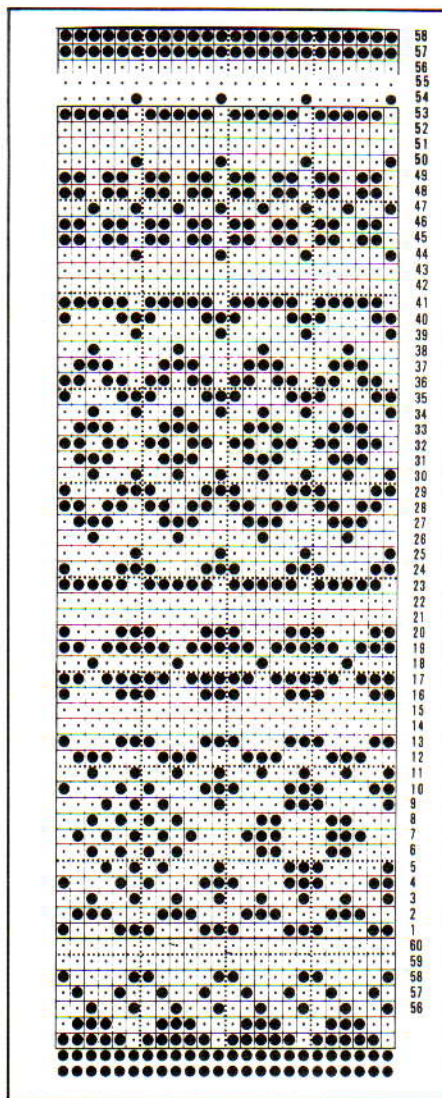

noors breien. 23 (23, 23, 24, 24, 24, 24) × 1 st. aan weerskanten van de volg. en elke volg. 6e t. meerd. [116 (122, 128, 134, 140, 146, 152) st.] Tot TT 160 (damestrui) of 160 (160, 164, 168, 172, 176, 182) (heren-trui) breien en afkanten.

### AFWERKING

Eén schoudernaad sluiten door de st. van het voor- en achterpand op nld. terug te zetten, met de goede kant naar elkaar toe. Sg. 10, 1 t. breien en afkanten. Met de

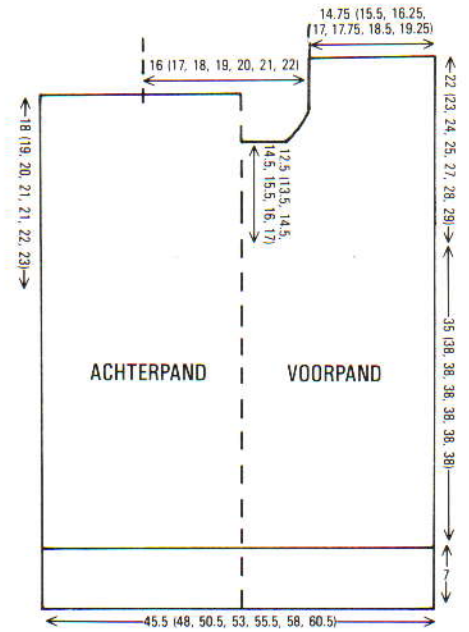

goede kant van het werk naar u toe, ca. 124 (128, 132, 142, 150, 156, 162) st. langs de hals opnemen. Sg. 7, met H, 1 t. breien. Op boordst. overzetten (2 × 2, Sg. 2/2, PH-knop op P), en 30 t. breien. Op HB overzetten. Sg. 7, 1 t. breien en rest-breien. Tweede schoudernaad sluiten. Halsboordnaad sluiten. Halsboord naar buiten slaan en met een stikst. vastzetten door de laatste t. die met H gebreid is. Mouwen inzetten. Zij- en mouwnaden sluiten. Trui wassen en als hij droog is omspelden en persen.

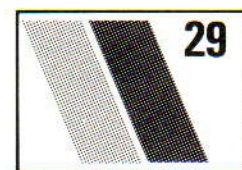
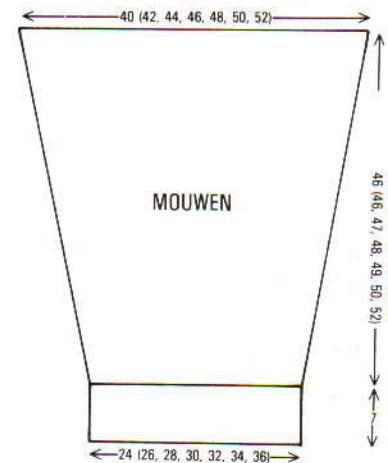

## NOORSE KINDER-TRUIEN

**MACHINES:** A of C met DB. **BENODIGDHEDEN:** 100% Shetland wol, 485 m/100 g. **MATEN:** Voor lengte 110 (120, 130, 140, 150) cm. **PROEFLAP:** Noors - 40 st. = 13,7 cm en 60 t. = 17,1 cm na wassen en persen (Sg. ca. 7). **BOORDSTEEK:** 2 × 2, Sg. 2/2, PH-knop op H. **Halsboord:** 2 × 2, Sg. 2/2, PH-knop op P.



## ACHTERPAND

Kaart inbrengen en op toer 1 vergrendelen. Met H, 99 (105, 111, 117, 123) st. voor boordst. opzetten en 30 t. breien. Op HB overzetten, 000. Sg. 7, kaart vrijmaken en tot TT 56 (70, 84, 98, 112) noors breien. Aan weerskanten een merkdraadje aanbrengen. 000. Tot TT 46 (50, 54, 58, 62) breien. De middelste 37 (37, 37, 41, 41) st. rest-breien. De 31 (34, 37, 38, 41) st. aan weerskanten rest-breien (schouders).

## VOORPAND

Als ACHTERPAND tot TT 26 (30, 34, 36, 40) boven de merkdraadjes.

## Hals

Een aantekening maken van de kaartpositie. De middelste 9 st. rest-breien. De st. links rest-breien. SAR. 1 t. breien.  $1 \times 4$  st.,  $1 \times 3$  st.,  $1 \times 2$  st. en  $5 (5, 5, 7, 7) \times 1$  st. aan het beg. van de volg. en elke 2e t. afkanten. [31 (34, 37, 38, 41) st.] Tot TT 58 (62, 66, 68, 72) breien en rest-breien. De kaart terugzetten en linkerkant in spiegelbeeld afbreien.

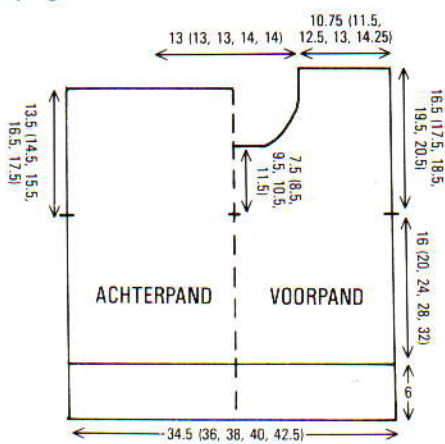

## MOUWEN

De kaart op toer 1 vergrendelen. Met H, 56 (58, 60, 64, 66) st. voor boordst. opzetten en 30 t. breien. Op HB overzetten, 000. Sg. 7, kaart vrijmaken en tot TT 5 noors breien. 15 (17, 19, 20, 22)  $\times 1$  st. aan weerskanten van de volg. en elke volg. 6e t. meerd. [86 (92, 98, 104, 110) st.] Tot TT 108 (120, 130, 148, 154) breien en afkanten.

## AFWERKING

Eén schoudernaad sluiten door de st. van het voor- en achterpand op nld. terug te zetten, met de goede kant naar elkaar toe. Sg. 10, 1 t. breien en afkanten. Met de goede kant van het werk naar u toe, ca. 118 (118, 118, 120, 120) st. langs de hals open-

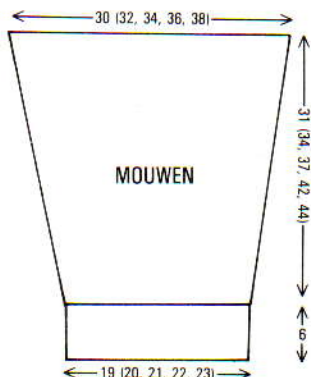

men. Sg. 7, met H, 1 t. breien. Op boordst. overzetten ( $2 \times 2$ , Sg. 2/2, PH-knop op P), en 26 (26, 28, 30, 30) t. breien. Op HB overzetten. Sg. 7, 1 t. breien. Tweede schoudernaad sluiten. Halsboordnaad sluiten. Halsboord naar buiten slaan en met een stikst. vastzetten door de laatste t. die met H gebreid is. Mouwen inzetten. Zij- en mouwnaden sluiten. Trui wassen en als hij droog is opspelden en persen.

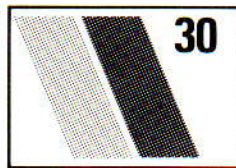

## JASJE

**MACHINES:** A of C met breigeleider. **BENODIGDHEDEN:** 75% acryl/20% mohair/5% wol, 342 m/100 g - H: 650 (700) g zwart; 80% acryl/15% mohair/5% wol, 570 m/100 g - IBK: 50 g blauw; 2 knopen. **MATEN:** Voor bovenwijdte 91 (101) cm. **PROEFLAP:** Tr. st. - 40 st. = 16,4 cm en 60 t. = 20,1 cm (Sg. ca. 10). De kaart van patr. 30 gebruiken.

## ACHTERPAND EN VOORPANDEN

Een tr. st. proeflapje breien met H, en de breigeleider instellen. Het ACHTERPAND en de VOORPANDEN op het transparant tekenen. 2 knoopsgaten op het RECHTER VOORPAND aangeven.

## MOUWBOORDEN

De kaart inbrengen en op toer 1 vergrendelen. Schouder/bovenmouwnaad sluiten. Delen opspelden en persen. 92 nld. naar de B-st. schuiven. St. van de mouw op nld. terugzetten, gelijk verdeeld over de t. Met H, Sg. 1, 1 t. breien. 000. Sg. 10, met H in TVO-A en A in TVO-B, de kaart vrijmaken en tot TT 64 noors breien. Afkanten.

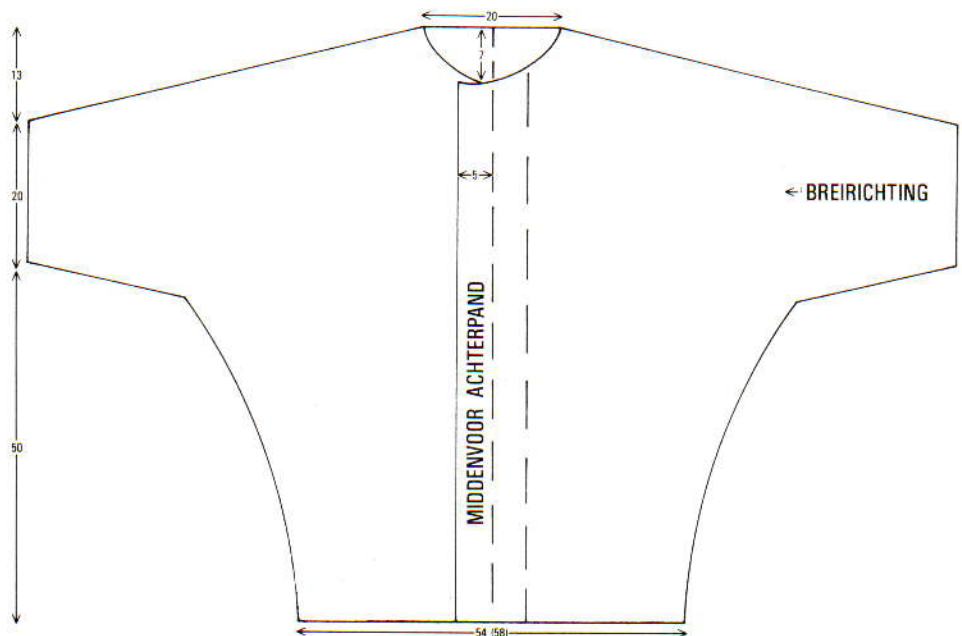

## KRAAG

De kaart op toer 1 vergrendelen. 122 nld. naar de B-st. schuiven. St. langs de hals opnemen en op nld. zetten. Met H, Sg. 8, 64 t. breien. 000. Sg. 10, kaart vrijmaken en tot TT 64 noors breien. Rest-breien.

## AFWERKING

Onderarm/zijnaden sluiten. Mouwboorden naar binnen slaan en vastzetten. Kraag naar buiten slaan en met een stikst. vastzetten door de laatste t. noors. *Schuine bies:* Het H, 13 st. MHO aan de linkerkant van het naaldenbed. Sg. 8, 2 t. breien. \*1 st. aan de linkerkant mind. en 1 st. aan de rechterkant meerd. 2 t. breien\*. Van \* tot \* herh. tot de bies langs de buitenrand van het jasje past. Bies oppersen en aanzetten. Uiteinden van de kraag afwerken. Knopen aanzetten.

## ROK

**MACHINES:** A, B of C met breigeleider. **BENODIGDHEDEN:** 80% acryl/15% mohair/5% wol, 570 m/100 g - H:

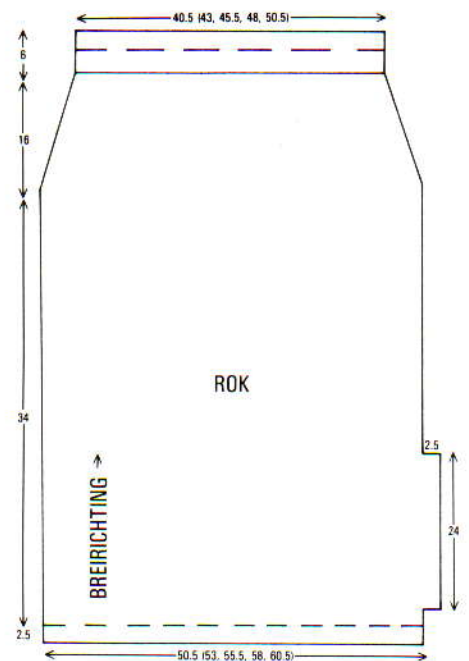



250 (275, 300, 325, 350) g zwart; elastiek voor taille. **MATEN:** Voor heupwijdte 86 (91, 96, 101, 106) cm. **PROEFLAP:** Tr. st. - 40 st. = 13,4 cm en 60 t. = 16,1 cm (Sg. ca. 7).

### VOOR/ACHTERPAND

Een proeflapje maken en breigeleider instellen. Rok op het transparant tekenen. Het werk met een zoom beginnen: Sg. 6, 10 t. breien, Sg. 10, 1 t. breien.

### AFWERKING

Delen opspelden en lichtjes persen. Tailleboord naar binnen slaan en vastzetten (elastiek meenaaien). Zoom omslaan en vastzetten. Beleg naar binnen slaan en vastzetten. Lichtjes persen.

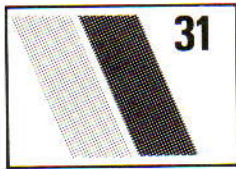

### INTARSIA/NOORSE TRUI

**MACHINES:** A of C met DB, breigeleider, en intarsiaslede. **BENODIGDHEDEN:** 80% acryl/15% mohair/5% wol, 570 m/100 g - H: 225 (250, 275, 300, 325) g blauw; A: 175 (200, 225, 250, 275) g zwart; 20% gemetalliseerd polyester/80% viscose, 400 m/100 g - B: restje blauw; 70% angora/30% wol, 475 m/100 g - C: 25 g wit. **MATEN:** Voor bovenwijdte 81 (86, 91, 96, 101) cm. **PROEFLAP:** Tr. st. en noors - 40 st. = 13,4 cm en 60 t. = 16,1 cm (Sg. ca. 7 voor tr. st. en ca. 7½ voor noors. **BOORDSTEEK:** 1 x 1, Sg. 1/1.

### VOOR/ACHTERPAND

Een proeflapje breien en breigeleider instellen. Diagram op het transparant tekenen. Het werk met RG beginnen en eindigen.

### AFWERKING

**Tailleboorden:** Met H, 143 (151, 157, 165, 173) st. voor boordst. opzetten en 32 t. breien. Op HB overzetten. Met de verkeerde kant van het werk naar u toe, st. langs de taille van het VOOR/ACHTERPAND opnemen en op nld. zetten. Sg. 10, 1 t. breien en afkanten. Schouder/bovenmouwnaad sluiten. Delen opspelden en lichtjes persen. **Mouwboorden:** 89 nld. naar de B-st. schuiven. Met de verkeerde kant van het werk naar u toe, st. van de mouw op nld. terugzetten, gelijk verdeeld over de t. Met H, Sg. 7, 1 t. breien. Op boordst. overzetten, 56 t. breien en afkanten. Zij/onderarmnaden sluiten. 2 t. langs de hals haken. Lichtjes oppersen.

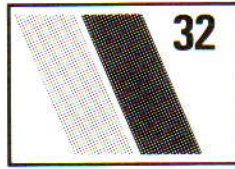

### DAMESVEST

**MACHINES:** C met DB. **BENODIGDHEDEN:** 80% acryl/15% mohair/5% wol, 470 m/100 g - H: 300 (340) grijs; A: 40 (50) roze; B: 40 (50) donkerrood en C: 40 (50) lichtblauw; 4 drukkers. **MATEN:** Voor bovenwijdte 86/91 (96/106). **PROEFLAP:** Slipsteekpatr. - 40 st. = 13,7 cm en 60 t. = 9,5 cm (Sg. ca. 8). **BOORDSTEEK:** 2 x 2, Sg. 2/2. **OPMERKINGEN:** Kleurevolgorde - 12 t. H, 8 t. A, 40 t. H, 8 t. B, 40 t. H, 8 t. C, 28 t. H.

### PROGRAMMA VOOR LINKER ACHTERMouw, ACHTERPAND, RECHTER ACHTERMouw, RECHTER VOORMouw EN RECHTER VOORPAND

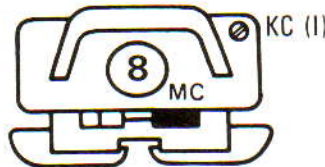
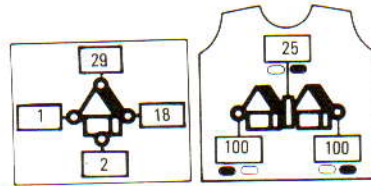

### LINKERMouw - ACHTERPAND

Met RG, 38 st. rechts van '0' over nld. 31 t/m 68 opzetten. Een paar t. breien. SAR. 000. Sg. 8, het patr. breien (zie OPMERKINGEN) tot TT 7, SAL, 38 x 1 st. aan de linkerkant op de volg. en elke volg. 7e t. meerd. Tot TT 281 breien. SAL. 64 st. aan het beg. van de volg. t. opzetten. 000\*.

### ACHTERPAND

Tot TT 334 (382) breien. SAL. 64 st. aan het beg. van de volg. t. afkanten. 000.

### RECHTERMouw - ACHTERPAND

Tot TT 14 breien. 38 x 1 st. aan de linkerkant op de volg. en elke volg. 7e t. mind. Tot TT 281 breien en rest-breien.

### LINKERMouw EN VOORPAND

Als LINKERMouw - ACHTERPAND tot \*. Tot TT 109 (133) breien. SAR.

### Hals

De linkerrand recht houden en 20 x 4 st. aan het beg. van de volg. en elke 2e t. afkanten. Overbl. st. afkanten.

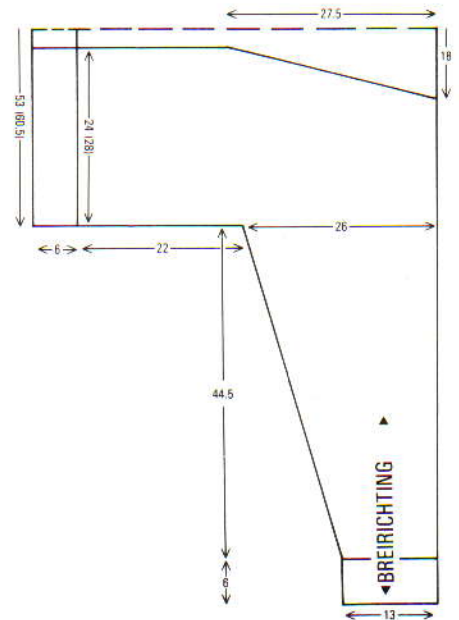
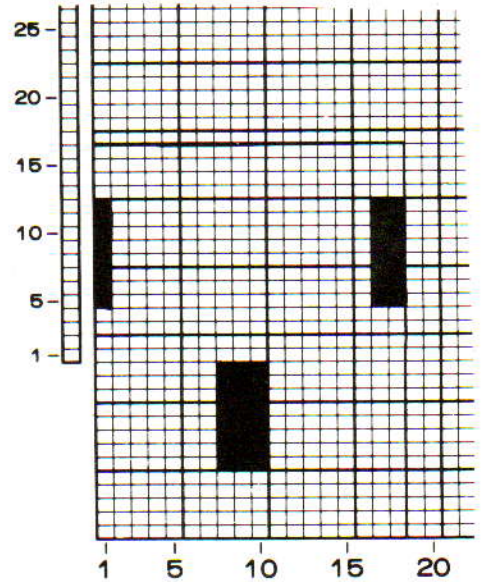

### PROGRAMMA VOOR LINKER MOW EN LINKER VOORPAND

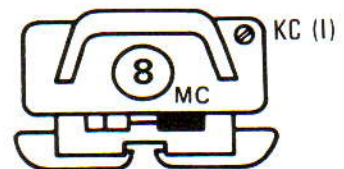
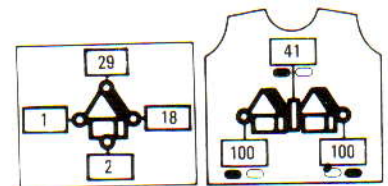

### RECHTERMouw EN VOORPAND

ALS LINKERMouw EN VOORPAND, in spiegelbeeld en rechts als links opvatten (en vice versa).



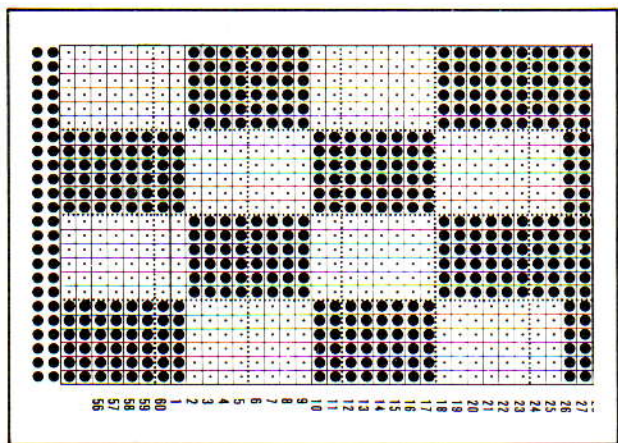
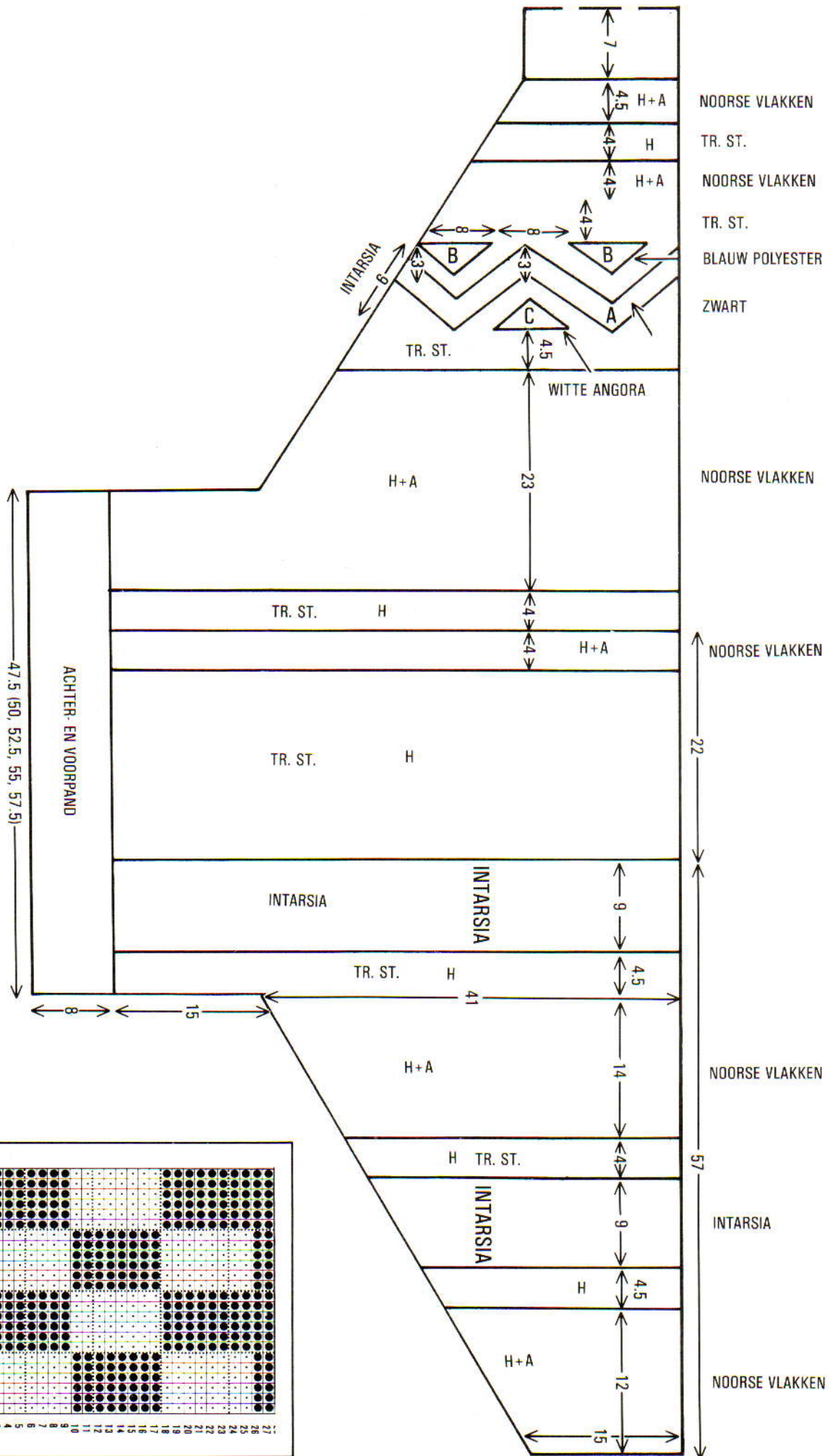



## AFWERKING

Bovenmouw/schouderleden sluiten. *Mouwboorden*: 74 nld. naar de B-st. schuiven. Met de verkeerde kant van het werk naar u toe, st. van de mouw op nld. terugzetten, gelijk verdeeld over de t. Met H, Sg. 8, 1 t. breien. Op boordst. overzetten en 26 t. breien. Soepel afkanten. *Tailleboorden*: Achter - 158 (182) nld. naar de B-st. schuiven. \*\*Met de verkeerde kant van het werk naar u toe, st. opnemen en op nld. zetten, gelijk verdeeld over de t. Met H, Sg. 8, 1 t. breien. Op boordst. overzetten, 26 t. breien en soepel afkanten\*\*. Voorpanden: 74 (82) nld. naar de B-st. schuiven, van \*\* tot \*\* herh. Zij- en mouwnaden sluiten. *Knopenbiezen*: Met H, 162 st. voor VB opzetten, 000. Sg. 7/7, tot TT 40 rondbreien. Rest-breien. Met een stikst. aan de vooropening zetten - van schouder tot zoom - door de laatste t. die met H gebreid is (eerst aan de buiten-, dan aan de binnenkant). *Achter halsboord*: Met H, 54 st. voor VB opzetten en als knopenbiezen breien. Drukkers aanzetten.

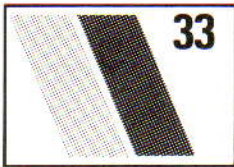

## NOORSE TRUI

**MACHINES**: A of C met DB. **BENO-DIGDHEDEN**: 100% zuivere wol, 370 m/100 g - H: 275 (300, 325, 350, 375) g zwart; IBK: 525 (550, 575, 600, 625) g grijs. **MATEN**: Voor bovenwijdte 91 (96, 101, 106, 111) cm. **PROEFLAP**: Tr. st. - 40 st. = 12,5 cm en 60 t. = 14,2 cm (Sg. ca. 7); noors - 40 st. = 12,5 cm en 60 t. = 15,6 cm (Sg. ca. 8). **BOORDSTEEK**: 2 x 2, Sg. 3/3.

### ACHTERPAND

Kaart 1 inbrengen en op toer 1 vergrendelen. Met IBK, 166 (174, 182, 190, 198) st. voor 2 x 2 boordst. opzetten en 34 t. breien. Op HB overzetten. 000. Sg. 8, met H in TVO-A en IBK in TVO-B, op noors instellen, kaart vergrendeld laten, tot TT 130 breien. Sg. 7, met alleen H 4 t. breien. 000. Aan weerskanten een merkdraadje aanbrengen. Op kaart 2 overgaan, en met H in TVO-A en IBK in TVO-B\*\*, tot TT 98 (102, 106, 110, 114) breien. De middelste 68 st. rest-breien. De overbl. 49 (53, 57, 61, 65) st. aan weerskanten rest-breien (schouderleden).

### VOORPAND

Als achterpand tot \*\*. Tot TT 76 (80, 84, 88, 92) breien.

### Hals

De middelste 24 st. rest-breien. De st. links rest-breien. SAR. 1 t. breien. 1 x 4 st., 2 x 3 st. en 3 x 2 st. aan het beg. van de volg. en elke 2e t. afkanten, vervolgens 6 x 1 st. aan de halszijde op elke 2e t. mind. Tot TT 108 (112, 116, 120, 124) breien en de overbl. 49 (53, 57, 61, 65) st. rest-breien. De st. links terugzetten en deze zijde in spiegelbeeld afbreien.

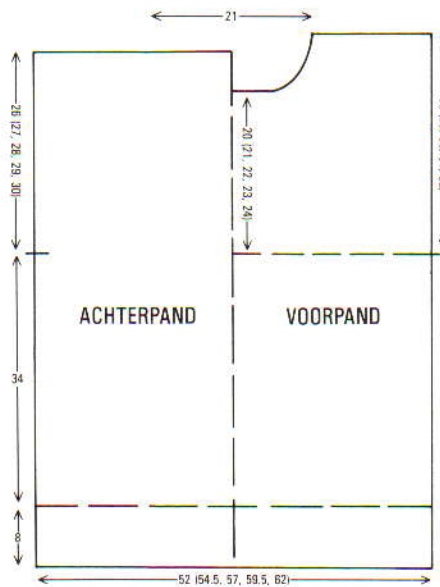
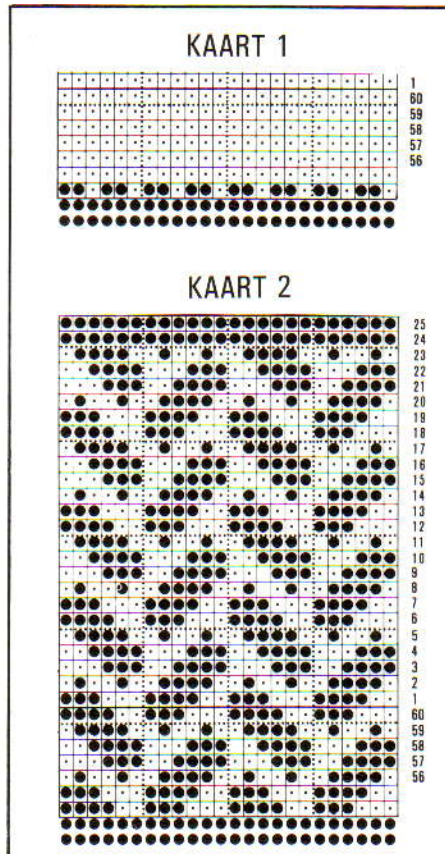

### HALSBOORD

Eén schoudernaad sluiten door de st. van het voor- en achterpand op nld. terug te zetten, met de goede kant naar elkaar toe. Sg. 10, 1 t. breien en afkanten. Met IBK 162 st. voor boordst. opzetten en 12 t. breien. Op H overgaan, Sg. 10/8, 1 t. breien. Sg. 3/3, 16 t. breien. Alle st. naar het HB overzetten, Sg. 7, 1 t. breien. Met de verkeerde kant van het werk naar u toe, st. langs de hals opnemen en op nld. zetten. Sg. 10, 1 t. breien en afkanten.

### MOUWEN

Kaart 2 inbrengen en op toer 1 vergrendelen. Tweede schoudernaad sluiten. Met de verkeerde kant van het werk naar u toe, 174 (180, 186, 192, 198) st. langs het armsgat tussen de merkdraadjes opnemen. 000. Sg. 8, met H in TVO-A en IBK in TVO-B, de

kaart vrijmaken en tot TT 7 noors breien. 23 x 2 st. aan weerskanten van de volg. en elke volg. 7e t. mind., en TEGELIJKERTIJD, als de TT op 76 staat, 4 t. met alleen H breien, dan op kaart 1 overgaan en tot TT 178 noors breien. 000. Op boordst. overzetten, met IBK 34 t. breien en afkanten.

## AFWERKING

De delen opspelden en persen. Halsboordnaad sluiten, boord langs losse t. naar buiten slaan. Zij- en mouwnaden sluiten.

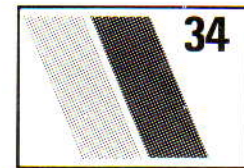
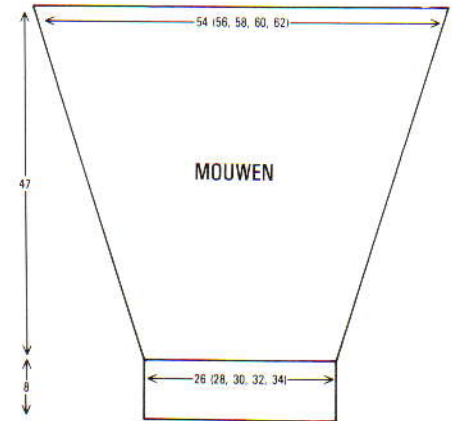

## JACQUARD DAMESVEST

**MACHINES**: C met DB (KR830). **BENO-DIGDHEDEN**: 100% zuivere wol, 525 m/100 g - H: 420 (430, 440, 450, 460) g zwart; KK: 340 (350, 360, 370, 380) g blauw; restje leer; drukk. **MATEN**: Voor bovenwijdte 81 (86, 91, 96, 101) cm. **PROEFLAP**: Jacquardpatr. - 40 st. = 12,9 cm en 60 t. = 9,1 cm (Sg. ca. 2/2). **BOORDSTEEK**: 1 x 1, Sg. 3/3 (met 2 draden).

## PROGRAMMA VOOR ACHTERPAND

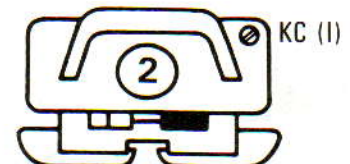
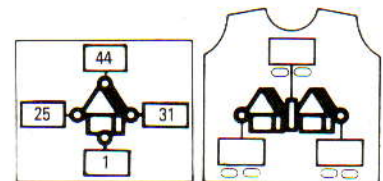



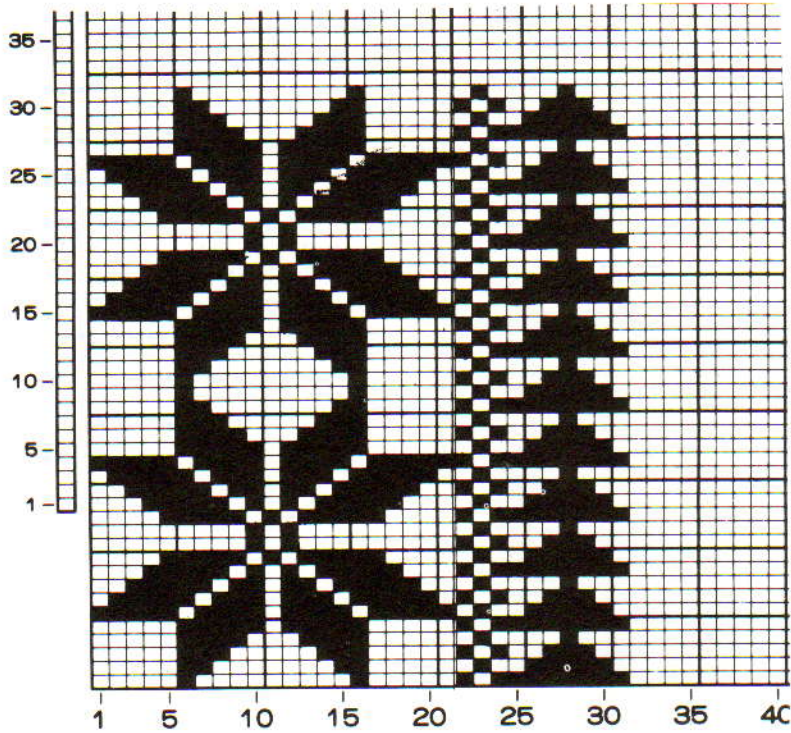

**PROGRAMMA VOOR RECHTER MOUW**

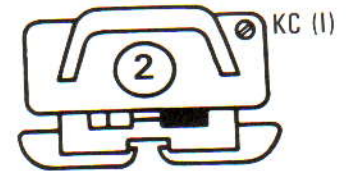
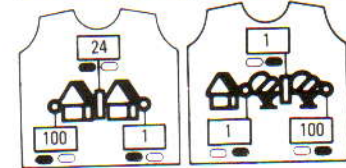
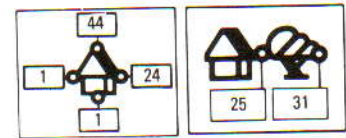

**PROGRAMMA VOOR VOORPAND**

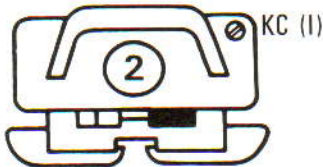
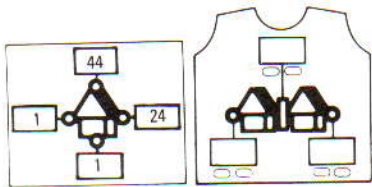

**ACHTERPAND**

Met H, 151 (159, 167, 175, 183) st. voor boordst. opzetten en 36 t. breien. Op VB overgaan, met 1 draad 1 t. breien. 000. Sg. 2/2, tot TT 192 het jacquardpatr. breien. Aan weerskanten een merkdraadje aanbrengen. 000. Tot TT 172 breien. Alle st. naar het HB overzetten, Sg. 4, 1 t. breien. Aan weerskanten 49 (53, 57, 61, 65) st. rest-breien (schouders). De overbl. 53 st. afkanten.

**RECHTER VOORPAND**

Met H, 71 (75, 79, 83, 87) st. voor boordst. opzetten en 36 t. breien. Op VB overgaan, met 1 draad 1 t. breien. 000. Sg. 2/2, tot TT 192 het jacquardpatr. breien. Aan de rechterkant een merkdraadje aanbrengen. 000. Tot TT 126 breien. SAR.

**Hals**

1 x 8 st., 1 x 4 st., 1 x 3 st., 1 x 2 st. en 5 x 1 st. aan het beg. van de volg. en elke 4e t. afkanten. Tot TT 184 breien. Alle st. naar het HB overzetten. Sg. 4, 1 t. breien. De overbl. 49 (53, 57, 61, 65) st. rest-breien.

**LINKER VOORPAND**

Als RECHTER VOORPAND, in spiegelbeeld.

**MOUWEN**

De schouderleden sluiten door de st. van het voor- en achterpand op nld. terug te zetten, met de goede kant naar elkaar toe. Sg. 10, 1 t. breien en afkanten. Met 2 draden H, 125 st. voor boordst. opzetten en 36 t. breien. Op VB overgaan, met 1 draad 1 t. breien. 000. Sg. 2/2, tot TT 12 het jacquardpatr. breien. 21 x 1 st. aan weerskanten van de volg. en elke volg. 12e t. meer. Tot TT 296 breien. Alle st. naar het HB overzetten. Sg. 4, 1 t. breien. Rest-breien, het werk omdraaien en st. op nld. terugzetten. Met de verkeerde kant van het werk naar u toe, 167 st. langs het armsgat tussen de merkdraadjes opnemen en op nld. zetten. Sg. 10, 1 t. breien en afkanten.

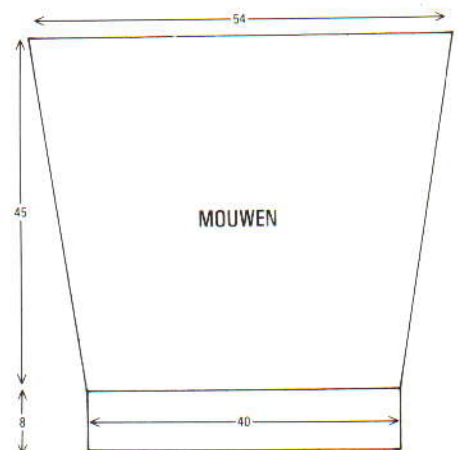

**PROGRAMMA VOOR LINKER MOUW**

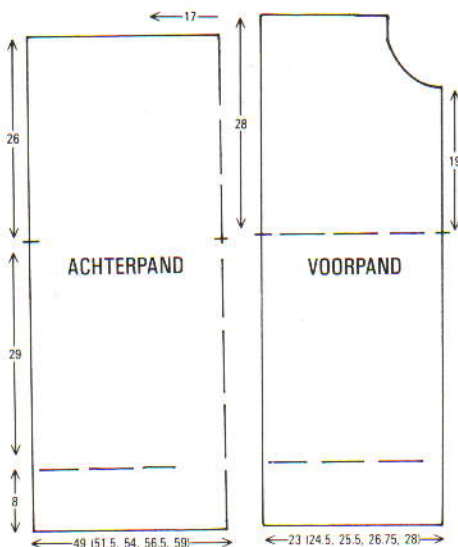
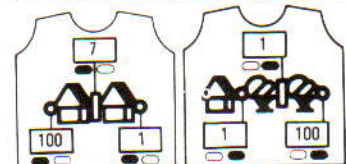
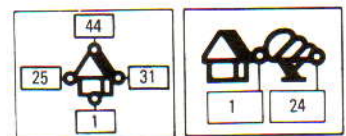



## AFWERKING

Zij- en mouwnaden sluiten. *Kraag:* Met 1 draad H, 130 st. voor VB opzetten. Sg. 2/2, 000. Tot TT 40 breien. Op rondbreien overgaan. 000. Sg. 3/3, tot TT 8 breien en rest-breien. Kraag met een stikst. door de laatste t. die met H gebreid is aan de hals zetten, eerst aan de buiten- dan aan de binnenkant. 2 stroken leer van 5 cm breed  $\times$  de lengte van de vooropening knippen, overlangs vouwen. Zoals geïllustreerd aan de vooropening zetten. Drukkers opzetten.

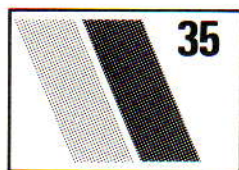

## HERENVEST

**MACHINES:** A, B of C met DB. **BENODIGDHEDEN:** 100% zuivere wol, 380 m/100 g - H: 630 (640, 650, 670, 680) g zwart; A: 80 (90, 100, 110, 120) g rood; restje grijs leer; 9 sluitingen. **MATEN:** Voor bovenwijdte 91 (96, 101, 106, 111) cm. **PROEFLAP:** Halve patentst. - 40 st. = 13,4 cm en 60 t. = 8,5 cm (Sg. ca. 3/3); tr. st. - 40 st. = 12,1 cm en 60 t. = 15,3 cm (Sg. ca. 5). **BOORDSTEEK:** 1  $\times$  1, Sg. 1/1.

### ACHTERPAND

Met H, 165 (173, 181, 187, 195) st. voor boordst. opzetten en 36 t. breien. Op halve patentst. overgaan. 000. Sg. 3/3, tot TT 246 breien. 000.

### Raglan

4 (4, 4, 5, 5) st. aan het beg. van de volg. 2 t. afkanten. Tot TT 8 breien. 15  $\times$  2 st. aan weerskanten van de volg. en elke 8e t. mind. 13 (15, 17, 18, 20)  $\times$  2 st. aan weerskanten van de volg. en elke volg. 4e t. mind. Tot TT 176 (182, 190, 196, 204) breien en de overbl. 45 st. rest-breien.

### LINKER VOORPAND

Met H, 61 (65, 67, 73, 75) st. voor boordst. opzetten en 36 t. breien. Op halve patentst. overgaan, Sg. 3/3, 000. Tot TT 247 breien. 000.

### Raglan

SAL. 4 (4, 4, 5, 5) st. aan het beg. van de volg. t. afkanten. Tot TT 7 breien. Aan de linkerkant 16 (16, 17, 15, 16)  $\times$  2 st. op de volg. en elke volg. 8e t. mind., vervolgens 11 (13, 13, 18, 18)  $\times$  2 st. op elke 4e t. Tot TT 175 (181, 189, 195, 203) breien en afhechten.

### RECHTER VOORPAND

Met H, 97 (103, 105, 109, 113) st. voor boordst. opzetten en 36 t. breien. Op halve patentst. overgaan, 000. Sg. 3/3, 35 t. breien. SAL.

### Zakopening

Aan de rechterkant 45 st. rest-breien. Tot TT 156 breien en rest-breien. St. rechts op nld. terugzetten (TT op 35 zetten). SAL. 39 st. aan het beg. van de volg. t. opzetten. Tot TT 155 breien. SAL. 39 st. aan het beg. van de volg. t. afkanten. 1 t. breien. St. van het RG op nld. terugzetten en tot TT 246 breien. 000.

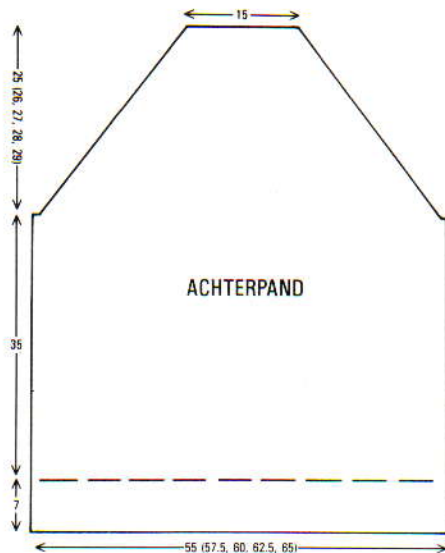

### Raglan

SAR. 4 (4, 4, 5, 5) st. aan het beg. van de volg. t. afkanten. Tot TT 8 breien. Aan de rechterkant, 16 (16, 17, 15, 17)  $\times$  2 st. op de volg. en elke volg. 8e t. mind., vervolgens 11 (13, 13, 18, 18)  $\times$  2 st. op elke 4e t. en TEGELIJKERTIJD, als de TT op 121 (127, 135, 141, 149) staat ...

### Hals

SAL. Aan de linkerkant 24 (26, 26, 24, 26) nld. naar de E-st. schuiven en st. rechts rest-breien. De st. naar de B-st. terugschuiven en 1 t. breien. SAR. 11 (13, 13, 11, 13) st. aan het beg. van de volg. t. afkanten. 3 t. breien. Aan de halszijde 10  $\times$  1 st. op de volg. en elke volg. 4e t. mind. Tot TT 176 (182, 190, 196, 204) breien en afhechten. St. van de rechterkant op nld. terugzetten. Doorgaan met raglanminderingen en TEGELIJKERTIJD, na 4 t., aan de halszijde 10  $\times$  1 st. op de volg. en elke volg. 4e t. mind. Tot TT 176 (182, 190, 196, 204) breien en afhechten.

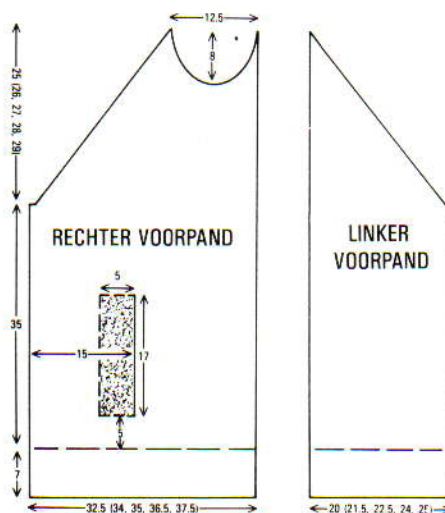

### MOUWEN

Met H, 85 (93, 99, 105, 113) st. voor boordst. opzetten en 40 t. breien. Op HB overzetten. 000. Met A, Sg. 5, tot TT 4 tr. st. breien. 33  $\times$  1 st. aan weerskanten van de volg. en elke volg. 4e t. meer. Tot TT 168 breien en TEGELIJKERTIJD, als de TT op 86 staat, de middelste st. met H breien (intarsia), vervolgens op elke t. 1 st.

meer aan weerskanten in H gaan breien, totdat de alle st. met H gebreid worden. 000.

### Raglan

4 (4, 5, 4, 4) st. aan het beg. van de volg. 2 t. afkanten. 2 t. breien. 18 (18, 19, 19, 19)  $\times$  2 st. aan weerskanten van de volg. en elke volg. 4e t. mind., vervolgens 12 (14, 14, 15, 17)  $\times$  2 st. op elke 2e t. Tot TT 98 (102, 106, 110, 114) breien en de overbl. 23 (23, 23, 27, 27) st. rest-breien.

### AFWERKING

De mouwen opspelden en lichtjes persen. Raglan-, zij- en mouwnaden sluiten. Zakken vastzetten. *Halsboord:* Met H, 169 st. voor boordst. opzetten en 14 t. breien. Op HB overzetten. Met de verkeerde kant van het werk naar u toe, st. langs de hals opnemen en op nld. zetten. Sg. 10, 1 t. breien en afkanten. *Knopenbiezen:* Met H, 15 st. voor 1  $\times$  1 boordst. opzetten en tot gewenste hoogte breien. Biezen aan de vooropening zetten. Leer aan de mouwraglan, zakrand en knopenbiezen zetten. Sluitingen aanzetten.

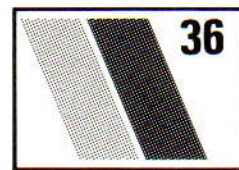
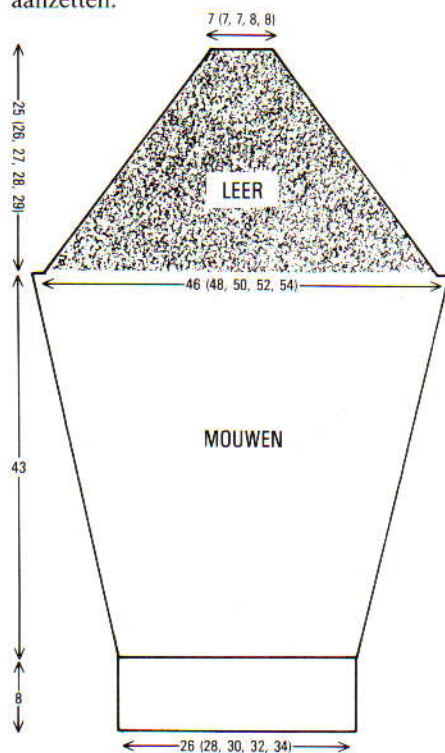

## INTARSIA HERENTRUI

**MACHINES:** D met DB. **BENODIGDHEDEN:** 33% katoen/33% acryl/27% viscose, 160 m/100 g - H: 410 (430, 450, 470, 500) g gemeleerd (zwart/wit); 100% wol, 130 m/100 g - KK: 180 (190, 200, 210, 240) g zwart. **MATEN:** Voor bovenwijdte 91 (96, 101, 106, 111) cm. **PROEFLAP:** Tr. st. - 20 st. = 12,5 cm en 30 t. = 14 cm (met H) (Sg. ca. 6). **BOORDSTEEK:** 1  $\times$  1, Sg. 0/0.



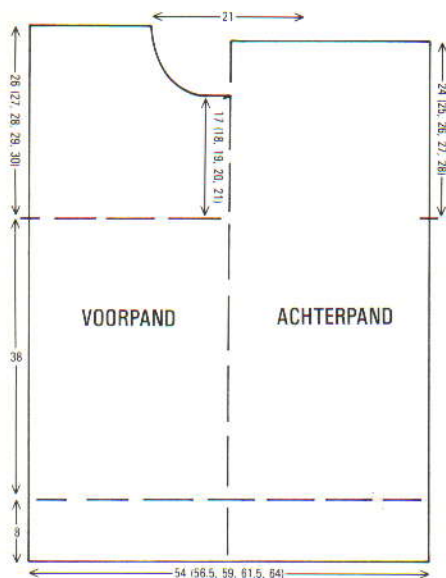

### ACHTERPAND

Met KK, 87 (91, 95, 99, 103) st. voor boordst. opzetten en 20 t. breien. Op HB overzetten, 000. Met H, Sg. 6\*, tot TT 82 breien. Aan weerskanten een merkdraadje aanbrengen. 000. Tot TT 52 (54, 56, 58, 60) breien. De middelste 33 st. rest-breien. De 27 (29, 31, 33, 35) st. aan weerskanten rest-breien (schouders).

### VOORPAND

Als ACHTERPAND tot \*. Tot TT 20 breien. De teltekening volgen en het intarsia-motief in het midden breien. TEGELIJKERTIJD, als de TT op 82 staat, aan weerskanten een merkdraadje aanbrengen. 000. Tot TT 36 (38, 40, 42, 44) breien.

### Hals

De middelste 13 st. rest-breien. De st. links rest-breien. SAR, 1 t. breien. 2 x 2 st. aan het beg. van de volg. en elke 2e t. afkanten, vervolgens 6 x 1 st. mind. Tot TT 56 (58, 60, 62, 64) breien en rest-breien. De linkerzijde in spiegelbeeld afbreien.

### HALSBOORD

Eén schoudernaad sluiten door de st. van het voor- en achterpand op nld. terug te zetten, met de goede kant naar elkaar toe. Sg. 10, 1 t. breien en afkanten. Met de goede kant van het werk naar u toe, 93 st. langs de hals opnemen en op nld. zetten. Met KK, Sg. 6, 1 t. breien. Op boordst. overzetten en 20 t. breien. Op HB overzetten, Sg. 6, 2 t. breien. Rest-breien. Tweede schoudernaad sluiten. Halsboordnaad slui-

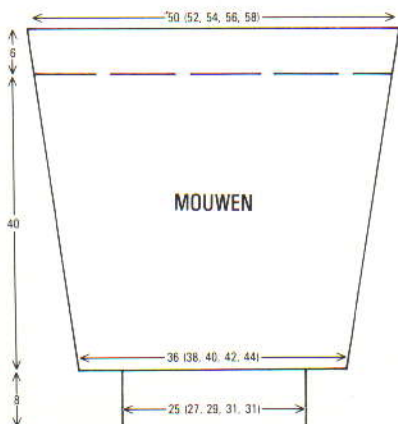

ten. Halsboord naar buiten slaan en met een stikst. vastzetten door de laatste t. die met KK gebreid is.

### MOUWEN

Met de verkeerde kant van het werk naar u toe, 80 (83, 86, 90, 93) st. langs het armsgat tussen de merkdraadjes opnemen en op nld. zetten. 000. Met KK, tot TT 12 breien. 11 x 1 st. aan weerskanten van de volg. en elke 12e t. mind., en TEGELIJKERTIJD, als de TT op 14 staat, op H overgaan en tot TT 100 breien. Rest-breien. *Mouwboorden*: 41 (43, 47, 49, 53) nld. naar de B-st. schuiven. St. van de mouw op nld. terugzetten, gelijk verdeeld over de t. Met KK, Sg. 6, 1 t. breien. Op boordst. overzetten, 20 t. breien en soepel afkanten.

### AFWERKING

Alle delen opspelden en persen. Zij- en mouwnaden sluiten.

### BOVENKANT

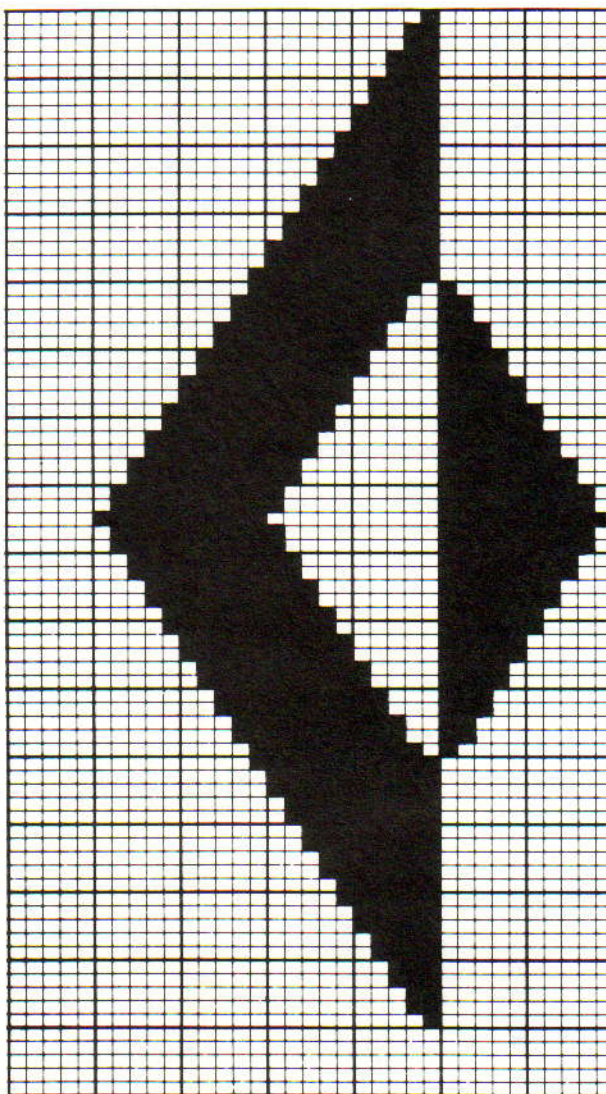

























 28

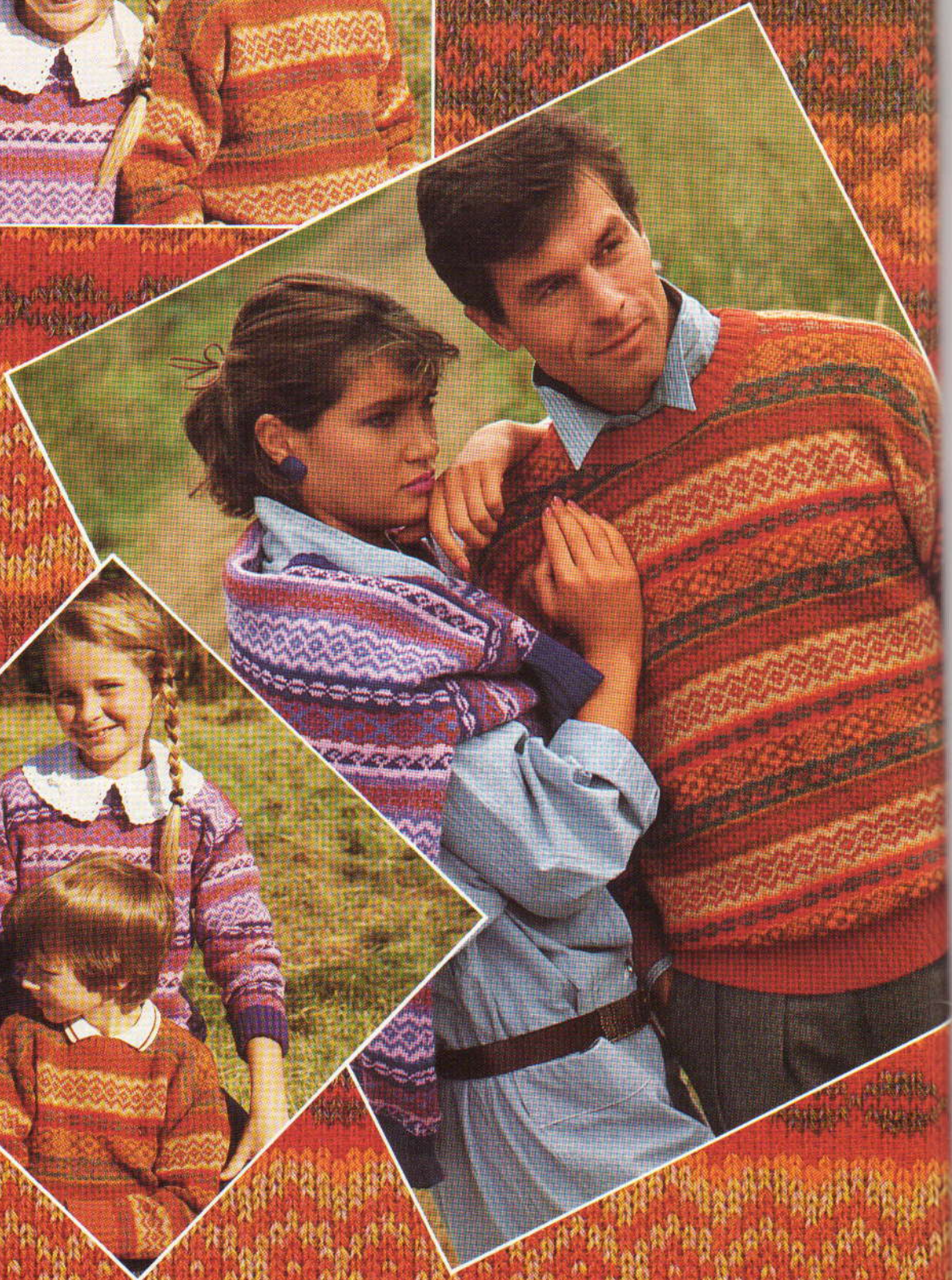





29

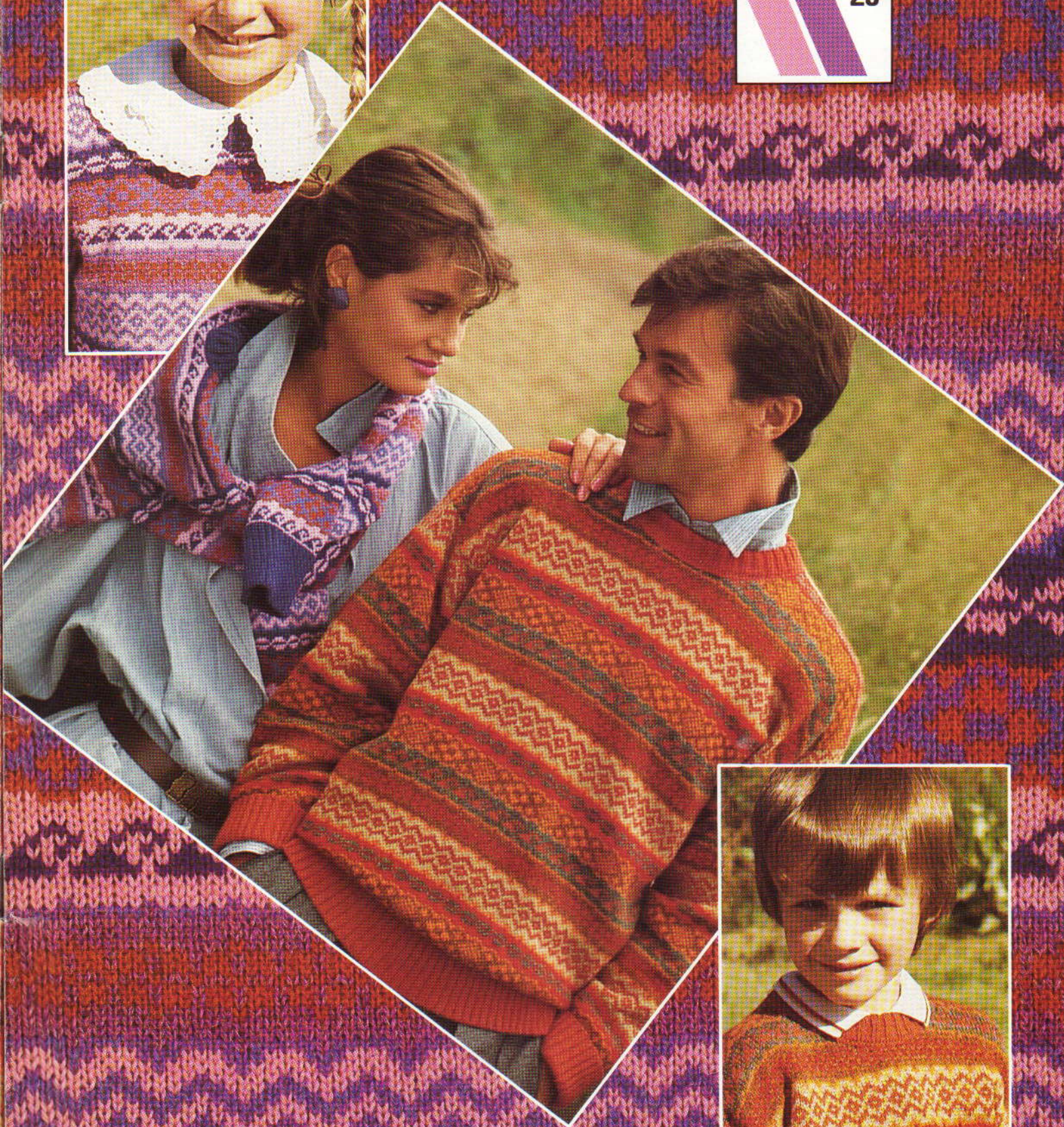





 30





31





32

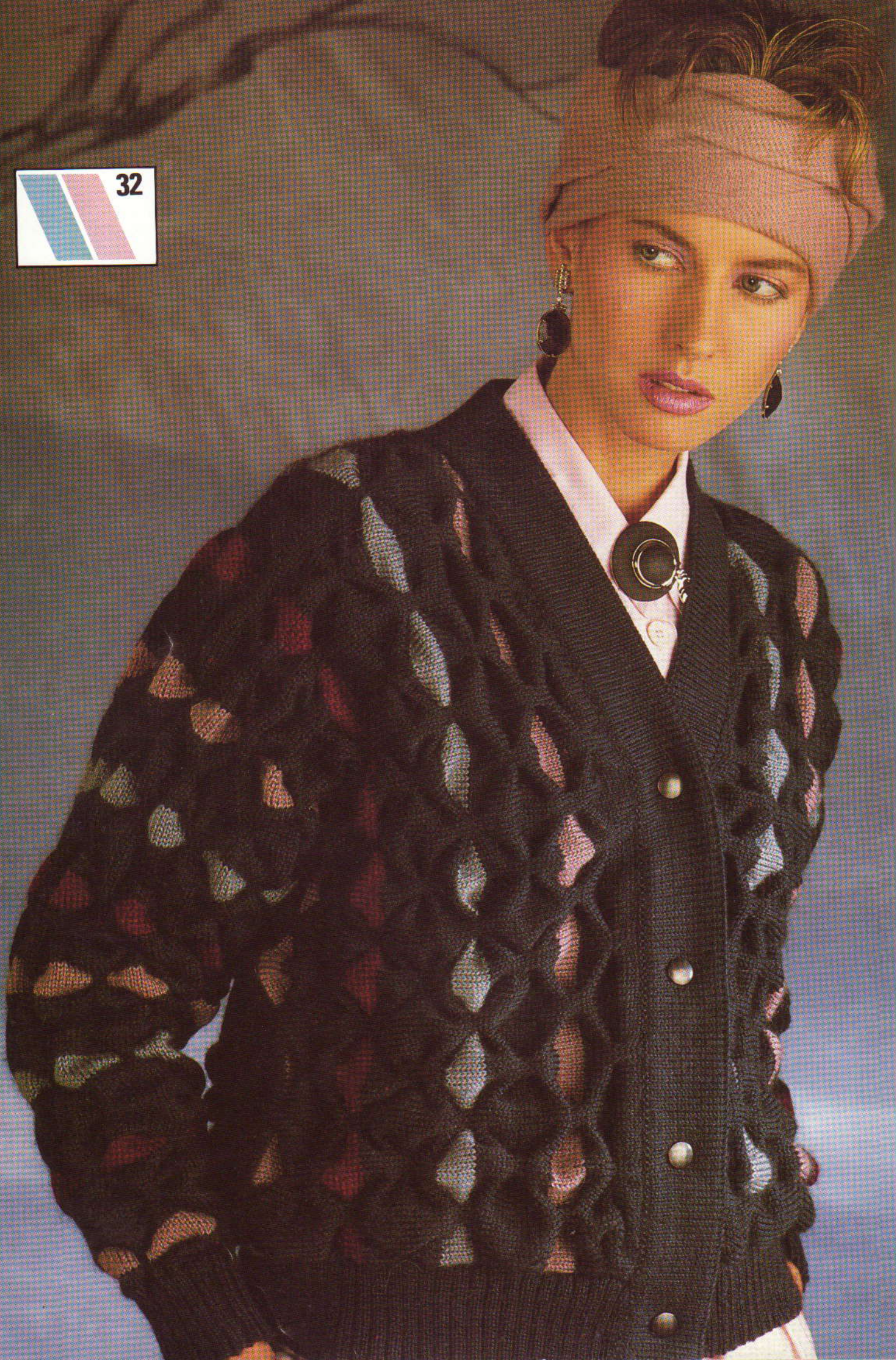



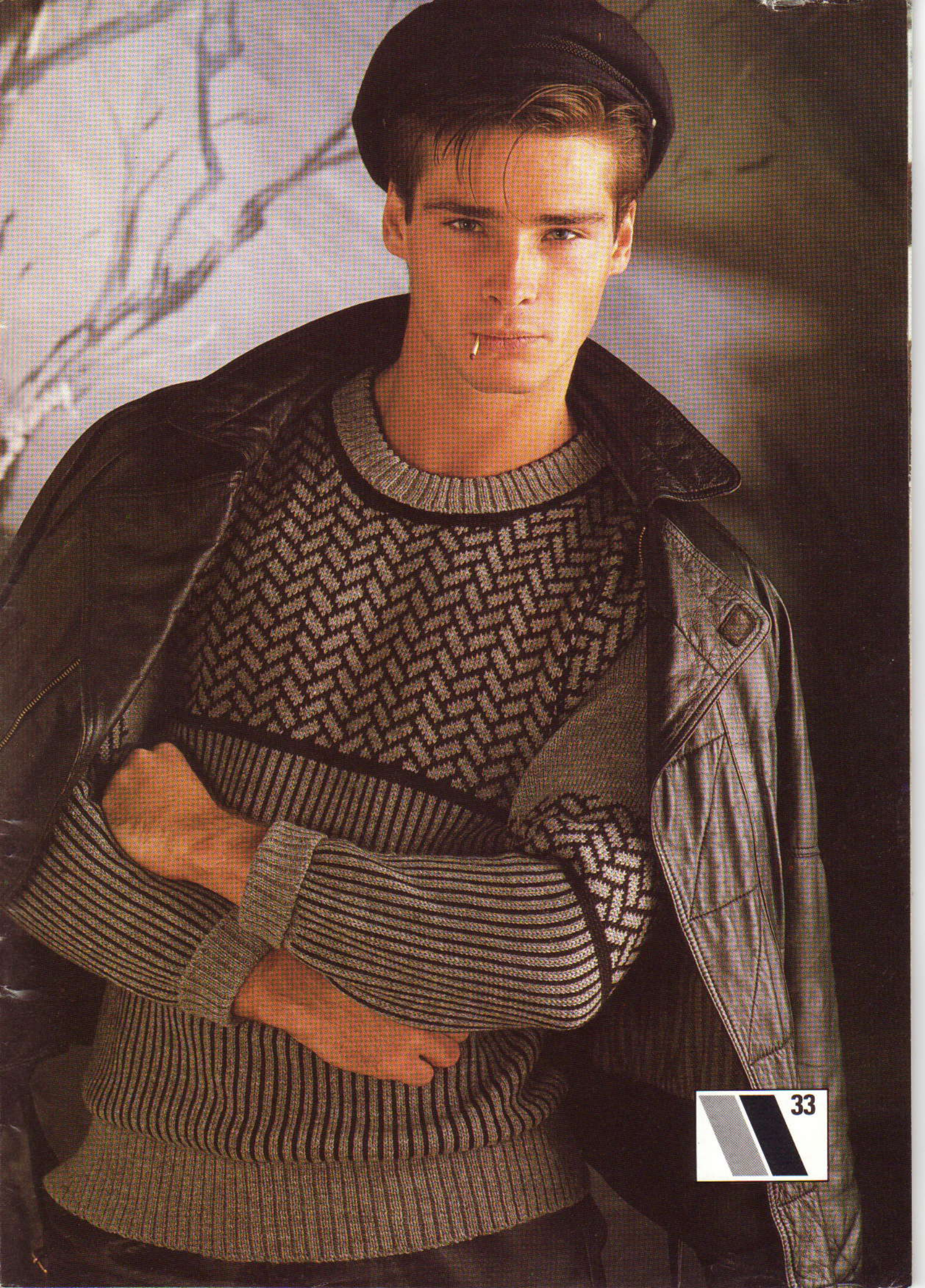



34

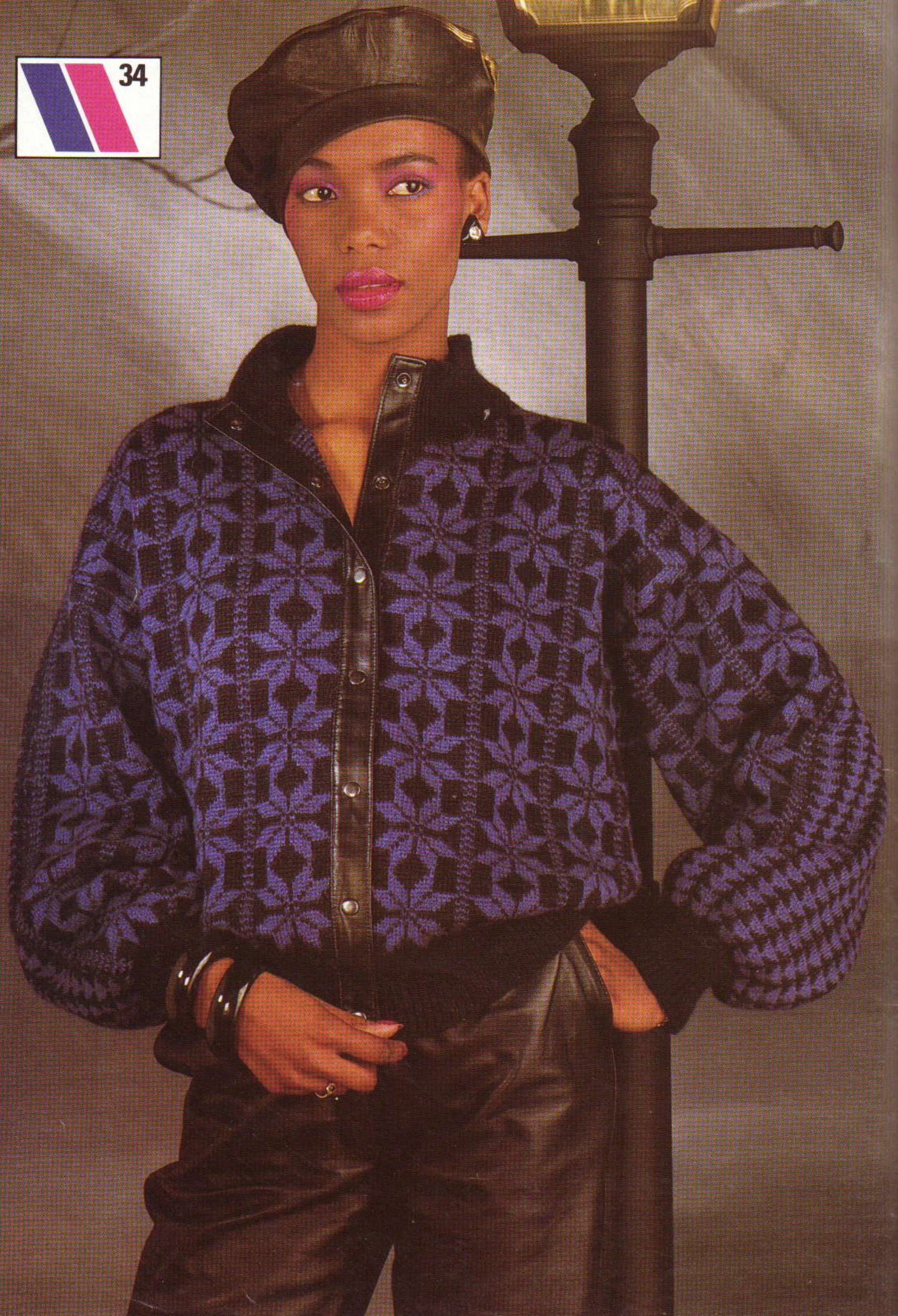



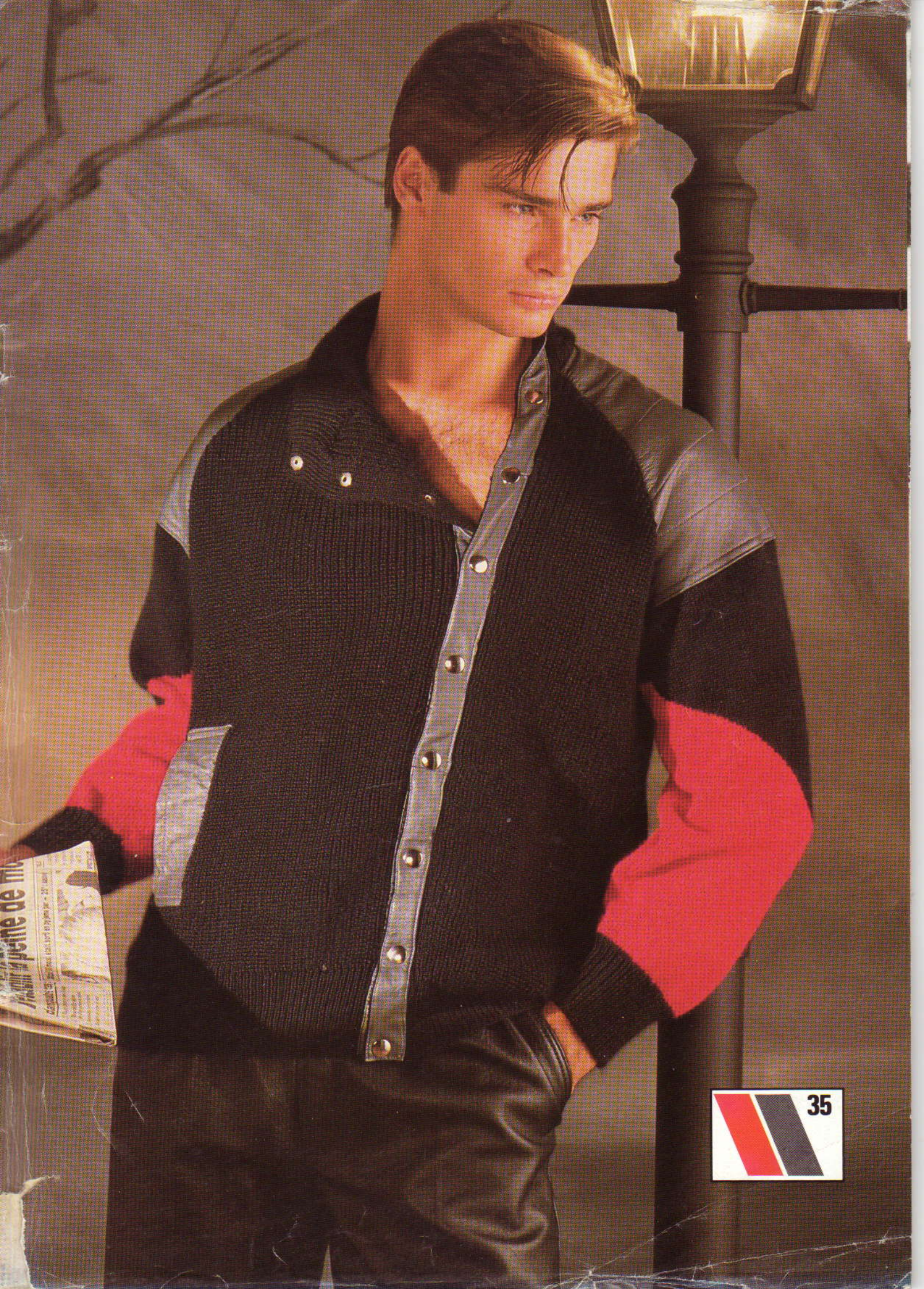

Le journal de la semaine de mi-  
Le journal de la semaine de mi-  
Le journal de la semaine de mi-







 36