

brother

BREIMACHINE · BREIMACHINE · BREIMACHINE

MEUR BOIS

mode



DEEL 8 15HFS

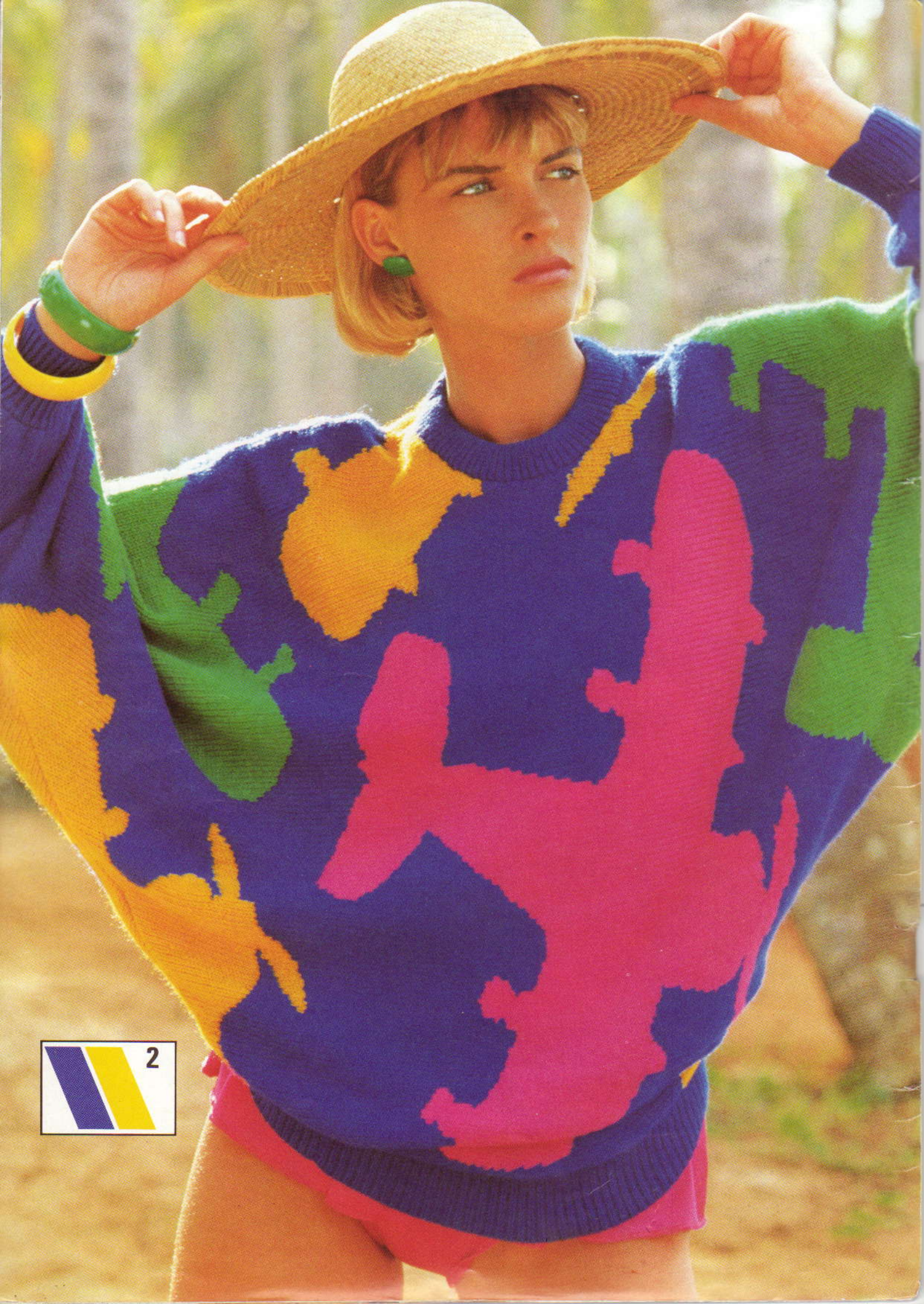



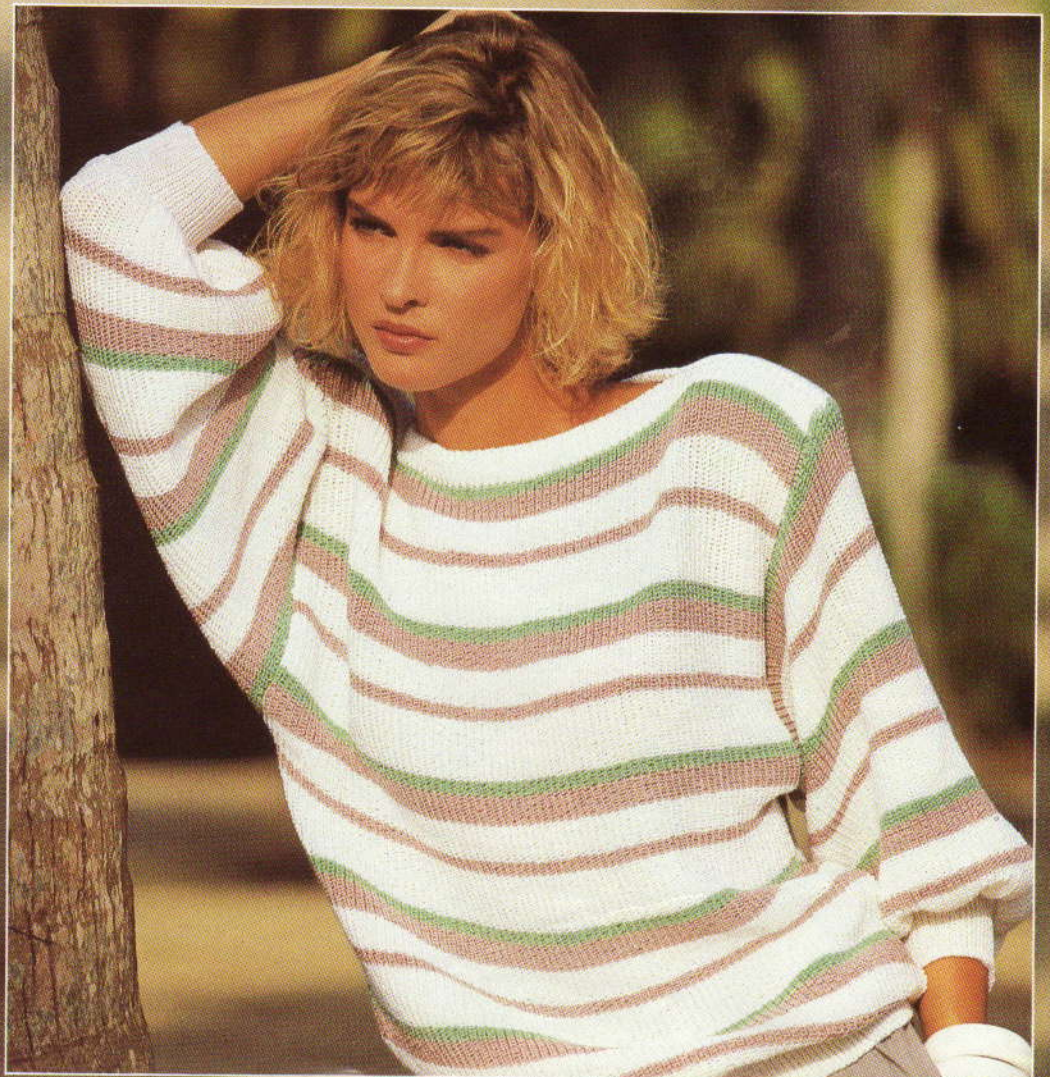

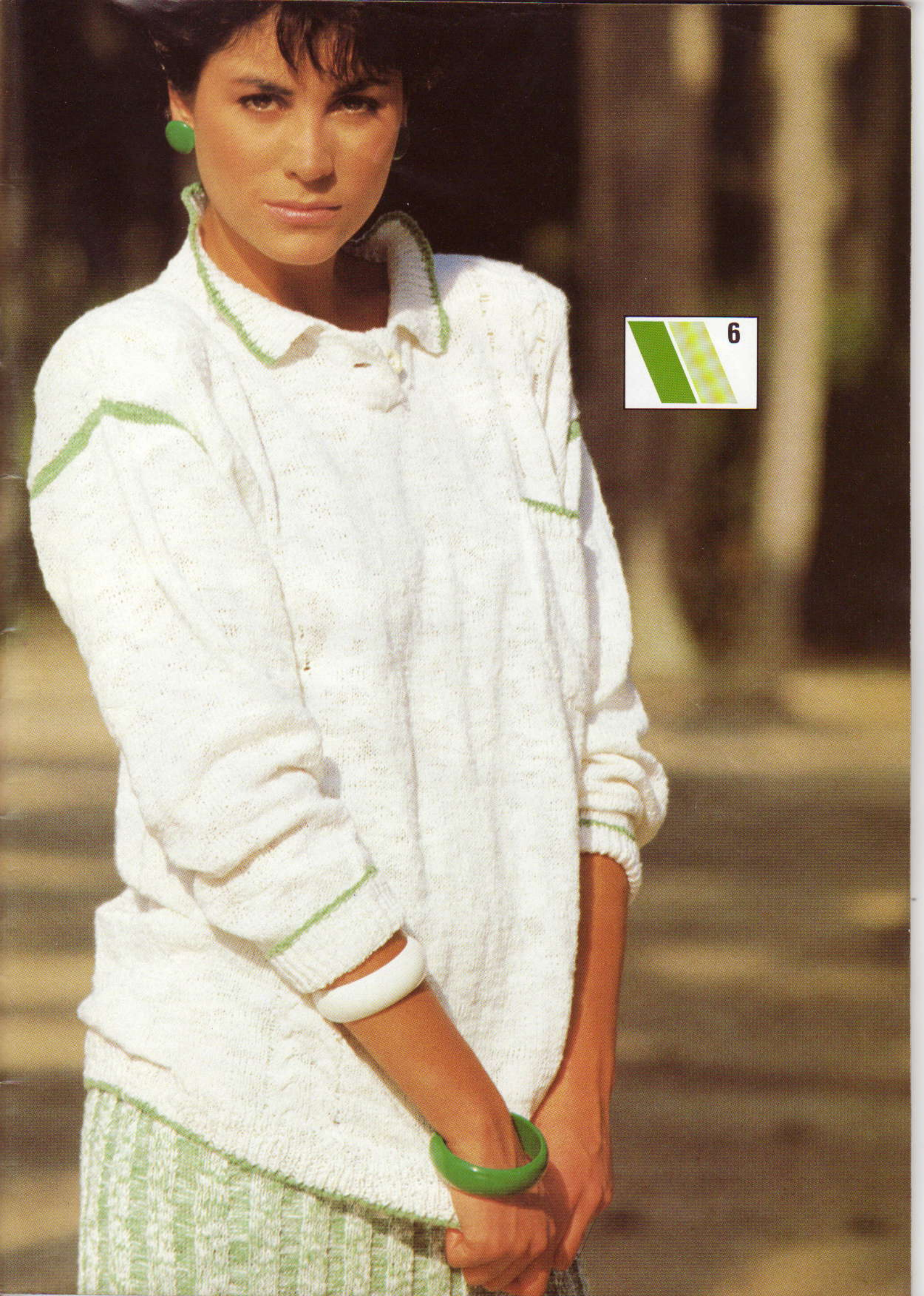

6









12



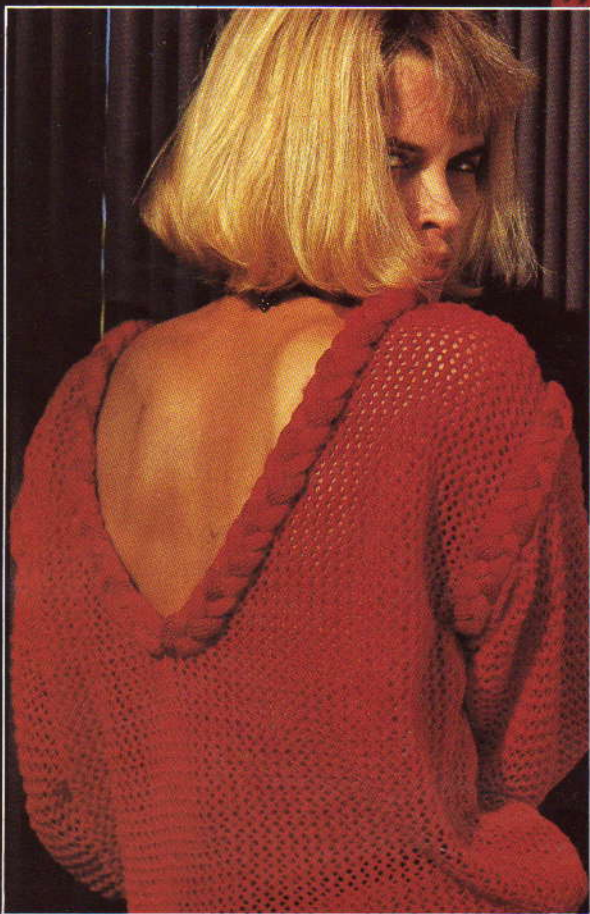
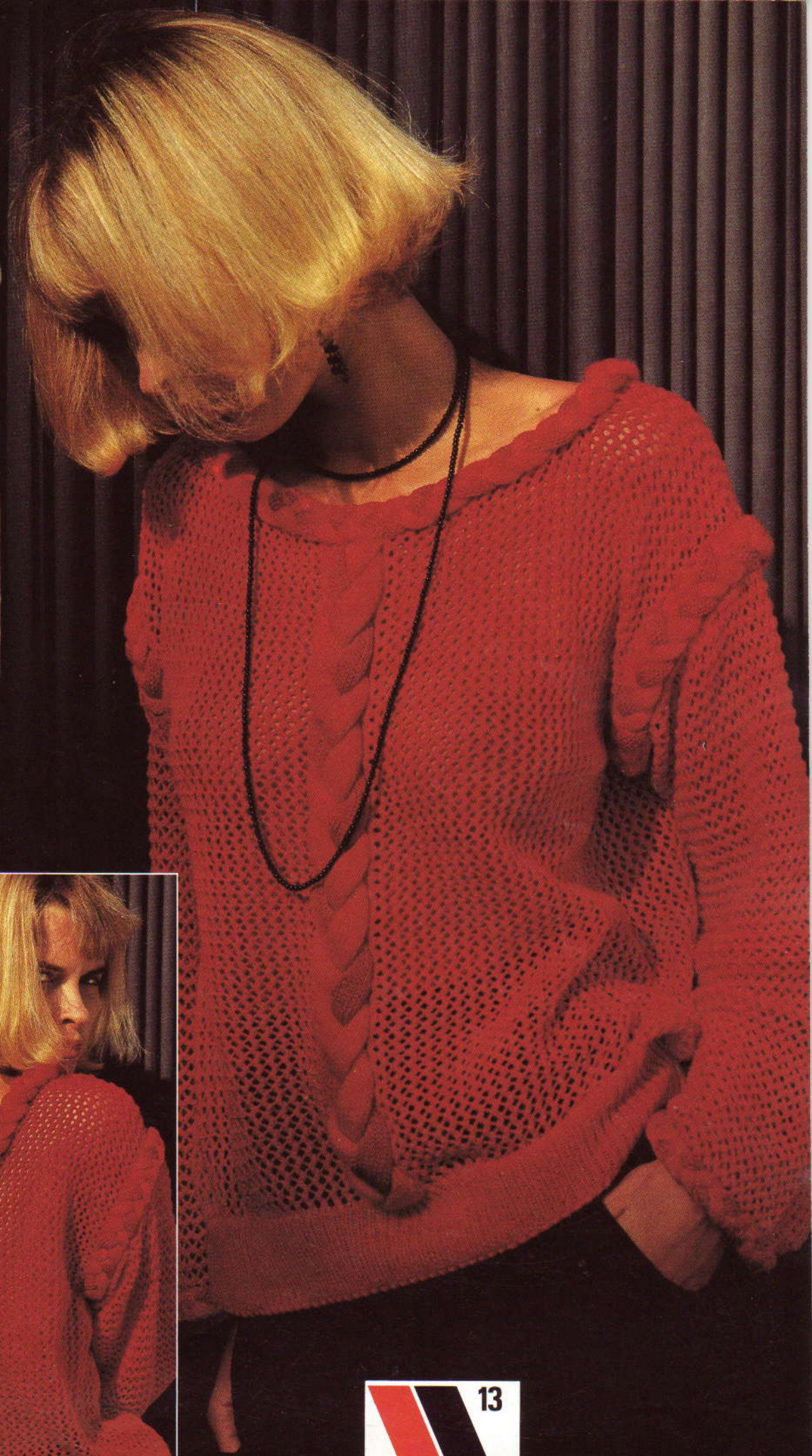

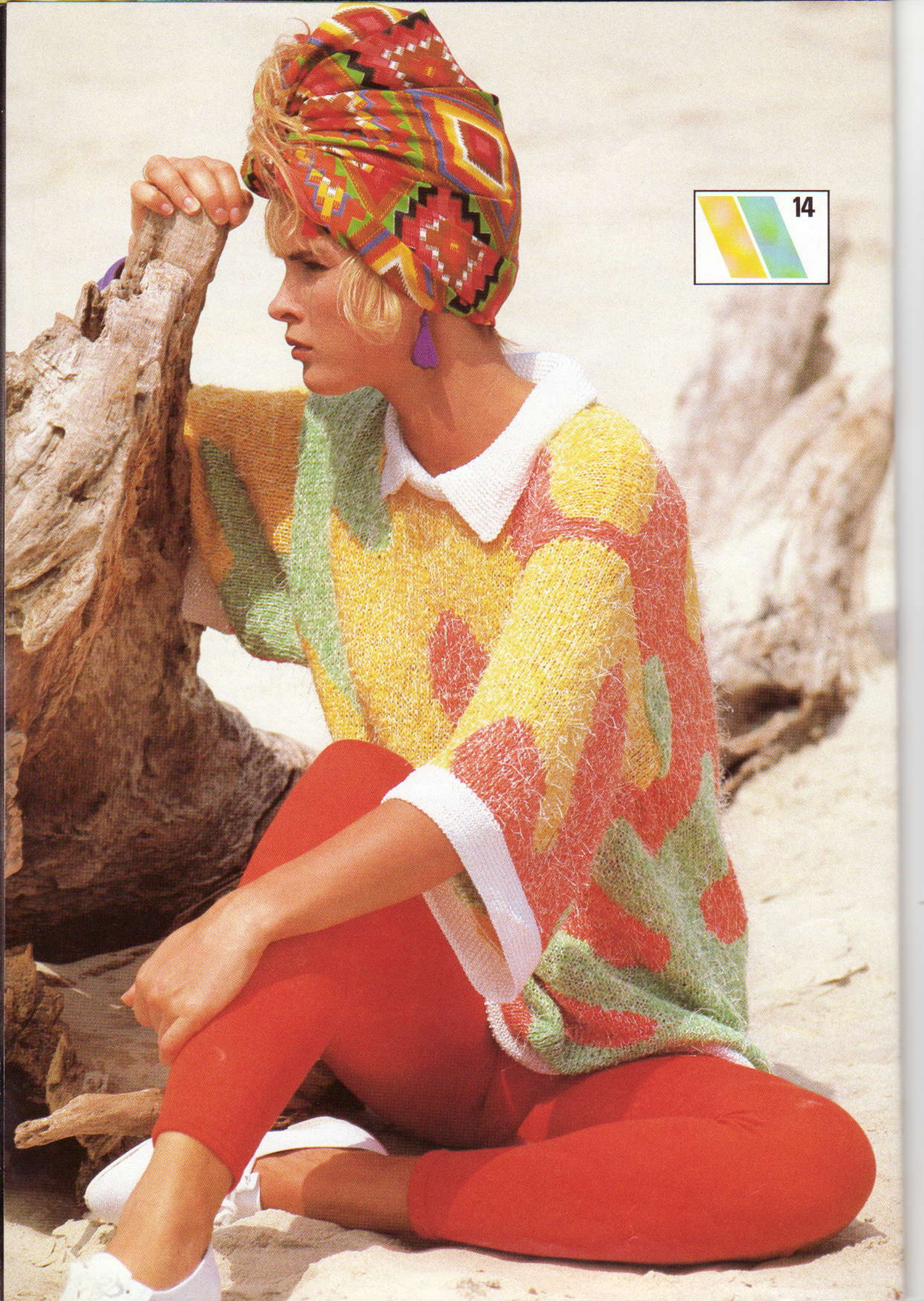



Bekijk het eens van de zonzijde!

In deze uitgave bewijst BROTHER dat machinebreien bepaalt niet beperkt is tot de kille winteravonden: onze zomercollectie mag er ook wezen! Van een net tweedelig pakje of een jurk tot de grappige intarsia-truien — er is voor ieder wat wils. Alle patronen zijn speciaal voor BROTHER-machines ontworpen en maken gebruik van de aller-modernste garens en zomerkleuren.

De afmetingen die in het begin van de patronen worden aangegeven hebben betrekking op de standaard maten; de op de diagrammen aangegeven afmetingen zijn daarentegen die van het gebreide kledingstuk. Het verschil tussen deze twee afmetingen noemen wij de tolerantie. Zorg ervoor dat het kledingstuk dat u gaat breien de juiste tolerantie heeft voor de persoon die dit gaat dragen!

Vergeet niet dat u *Brother Mode* als een bron van inspiratie kan gebruiken om uw eigen ontwerpideeën te ontwikkelen. Gebruik de diagrammen, de technieken, de steekpatronen en de kleurencombinaties op uw eigen manier om werkelijk bijzondere kledingstukken te produceren. Denk er echter altijd aan een proeflapje te maken voor u met uw werkstuk begint!

Veel breiplezier



Susan Nutbeam
Redactrice



© Alle patronen, het drukwerk en foto's in dit boek zijn en blijven onder copyright van BROTHER INTERNATIONAL EUROPE LTD en kunnen niet geheel of gedeeltelijk zonder toestemming gereproduceerd worden.

BROTHER INTERNATIONAL (NEDERLAND) BV
Industrieterrein Legmeer, Zanderij 25-27, 1185 ZN Amstelveen.
Tel.: 020-474471

BROTHER INTERNATIONAL (BELGIË) NV
Rue J Tieboutstraat 67, 1730 Zellick, Brussel.
Tel.: 0465-1946

BROTHER INDUSTRIES LTD
35, 9-Chome, Horita-Dori, Mizuho-Ku, Nagoya, Japan.

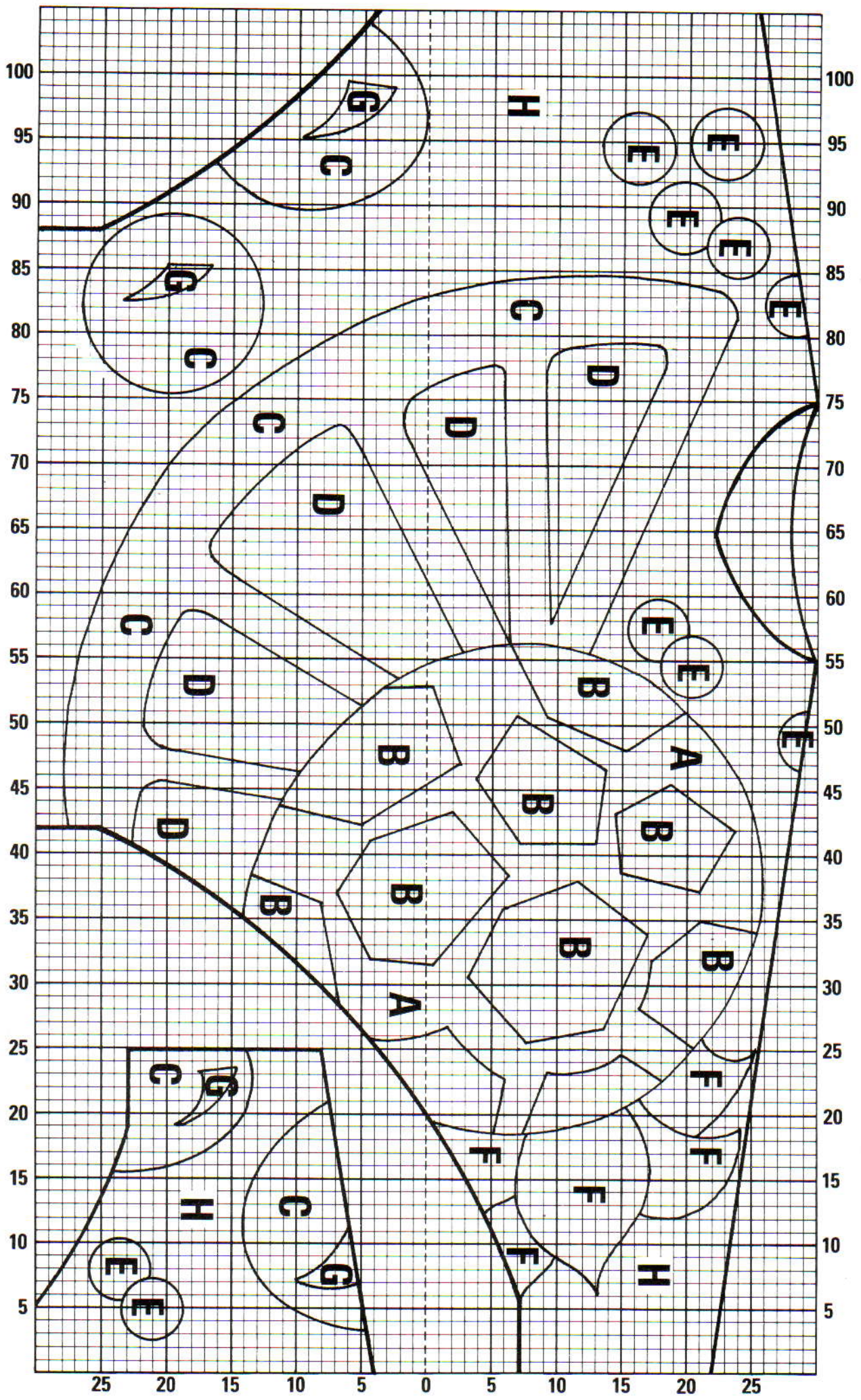

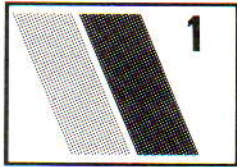

FRUIT-TRUI

MACHINES: A, B of C met DB, breigeleider en intarsia-slede. **BENODIGDHEDEN:** 50% acryl/25% nylon/25% wol, 300 m/100g - H: 250 (250, 260, 260, 270) g turquoise; A: 50 (50, 60, 60, 70) g bruin; B: 50 (50, 60, 60, 70) g geel; C: 100 (100, 110, 110, 120) g rood; D: 130 (130, 140, 140, 150) g lichtbruin; E: 40 (40, 50, 50, 60) g blauw; F: 40 (40, 50, 50, 60) g groen; G: 20 (20, 30, 30, 40) g wit. **MATEN:** Voor bovenwijdte 86 (91, 96, 101, 106) cm. **PROEFLAP:** Tr. st. - 40 st. = 14,8 cm en 60 t. = 18,6 cm (Sg. ca. 10). **BOORDSTEЕК:** 1 x 1, Sg. 5/5. **OPMERKINGEN:** Zie TRUI MET VLIEGTUIGEN voor diagram.

ACHTER/VOORPAND/ MOUWEN

Een proeflapje maken en de breigeleider instellen. De benodigde maat op het transparant overnemen. Het intarsia-ontwerp op het transparant overnemen. Met RG beginnen en eindigen. Als VOORPAND/ MOUW klaar is, het transparant voor ACHTERPAND/ MOUW omkeren. Eén schoudernaad met een matrasst. sluiten. **Halsboord:** Met H, 155 st. voor boordst. opzetten en 22 t. breien. Op HB overzetten. Met de verkeerde kant van het werk naar u toe, 155 st. langs de hals opnemen en op nld. zetten. Sg. 10, 1 t. breien en met de tongennaald afkanten. Tweede schoudernaad sluiten. **Mouwboord:** Met H, 63 st. voor boordst. opzetten en 26 t. breien. Op HB overzetten. Met de verkeerde kant van het werk naar u toe, st. van de mouw op nld. terugzetten, gelijk verdeeld over de t. Sg. 10, 1 t. breien en met de tongennaald afkanten. **Tailleboorden:** Met H, 127 st. voor boordst. opzetten en 28 t. breien. Op HB overzetten. Met de verkeerde kant van het werk naar u toe, st. langs de taille opnemen en op nld. zetten. Sg. 10, 1 t. breien en met de tongennaald afkanten. Zij- en onderarmnaden met een matrasst. sluiten. Halsboordnaad sluiten, boord naar binnen slaan en vastzetten. Oppersen. Het borduurwerk zoals geïllustreerd aanbrengen.

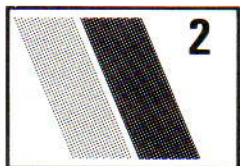

TRUI MET VLIEGTUIGEN

MACHINES: A, B of C met DB, breigeleider (2 transparanten) en intarsia-slede. **BENODIGDHEDEN:** 50% acryl/25% nylon/25% wol, 300 m/100 g - H: 400 (410, 420, 430, 440) g blauw; A: 100 (110, 120, 130, 140) g geel; B: 150 (160, 170, 180,

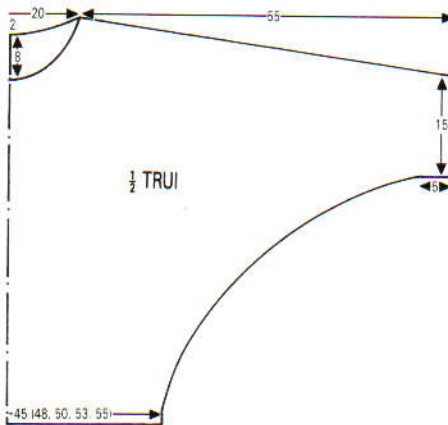
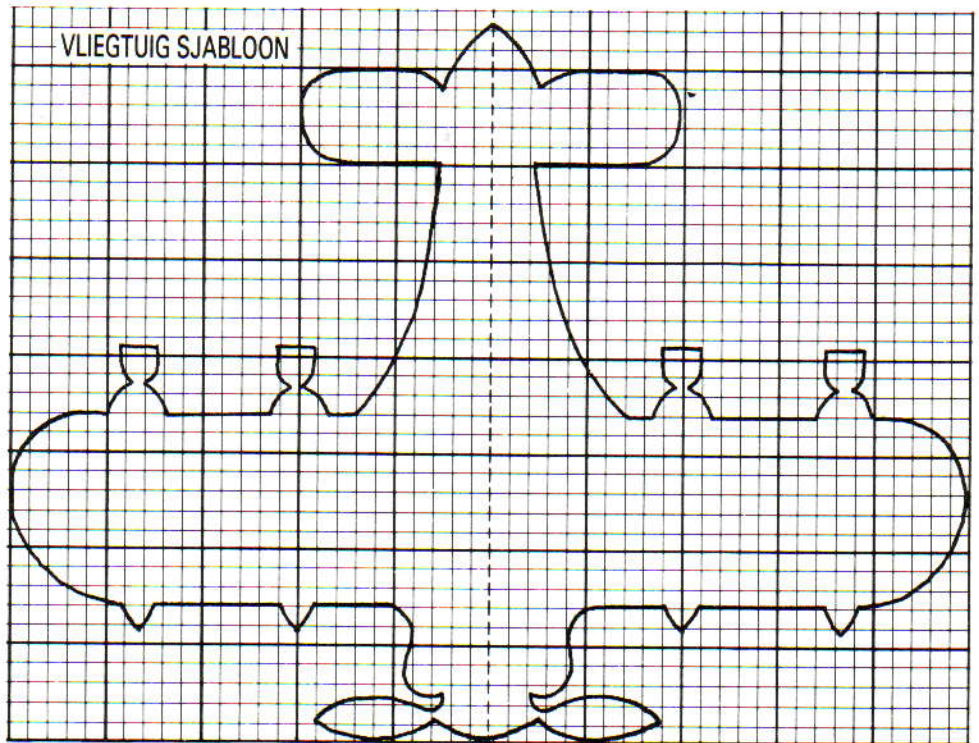

190) g groen; C: 100 (110, 120, 130, 140) g fuchsia. **MATEN:** Voor bovenwijdte 86 (91, 96, 101, 106) cm. **PROEFLAP:** Tr. st. - 40 st. = 14,6 cm en 60 t. = 18,4 cm (Sg. ca. 10). **BOORDSTEЕК:** 1 x 1, Sg. 5/5.

ACHTER/VOORPAND/ MOUWEN

Een proeflapje maken en de breigeleider instellen. De benodigde maat op het transparant overnemen. Maak van het vliegtuig een sjabloon en trek dit (onder verschillende hoeken) op het transparant over. Met RG beginnen en eindigen. Als VOORPAND/ MOUWEN af zijn, de transparanten omdraaien voor ACHTERPAND/ MOUWEN. Eén schoudernaad met een matrasst. sluiten. **Halsboord:** Met H, 155 st. voor boordsteek opzetten en 22 t. breien. Op HB overzetten. Met de verkeerde kant van het werk naar u toe, 155 st. langs de hals opnemen en op nld. zetten. Sg. 10, 1 t. breien en met de tongennaald afkanten. Tweede schoudernaad sluiten. **Mouwboorden:** Met H, 63 st. voor boordsteek opzetten en 26 t. breien. Op HB overzetten. Met de verkeerde kant van het werk naar u toe, st. van de mouw op nld. terugzetten, gelijk verdeeld over de t. Sg. 10, 1 t. breien en met de tongennaald afkanten. **Mouwboorden:** Met H, 127 st voor boordst. opzetten en 28 t. breien.

Op HB overzetten. Met de verkeerde kant van het werk naar u toe, st. langs de taille opnemen en op nld. zetten. Sg. 10, 1 t. breien en met de tongennaald afkanten. Zij- en onderarmnaden met een matrasst. sluiten. Halsboordnaad sluiten, boord naar binnen slaan en vastzetten. Oppersen.

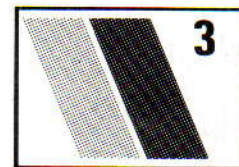

COCKTAIL-TRUI

MACHINES: A, B of C met DB, breigeleider en intarsia-slede. **BENODIGDHEDEN:** 50% acryl/25% nylon/25% wol, 300 m/100 g - H: 350 (360, 370, 380, 400) g groen; A: 90 (100, 110, 120, 130) g rood; B: 90 (100, 110, 120, 130) g wit; C: 40 (50, 60, 70, 80) g geel; D: 40 (50, 60, 70, 80) g turquoise; E: 40 (50, 60, 70, 80) g fuchsia.

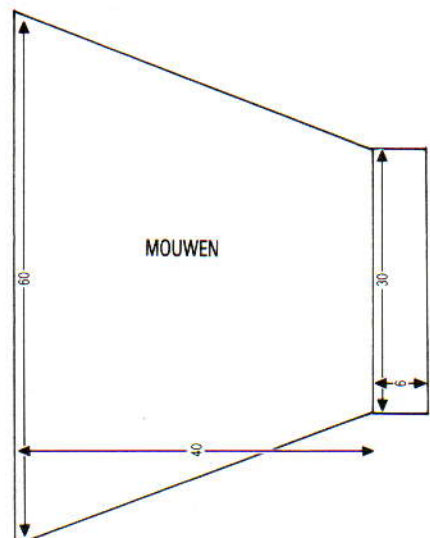

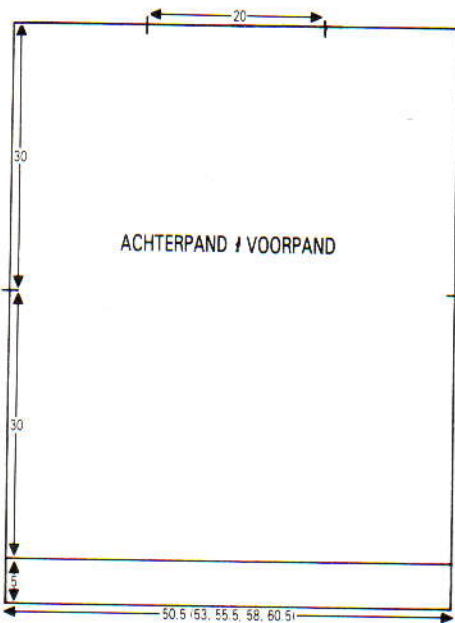

ACHTER/VOORPAND & MOUWEN

Een proeflapje maken en de breigeleider instellen. Het VOOR/ACHTERPAND op het transparant overnemen en het cocktailontwerp intekenen. De MOUW in het VOOR/ACHTERPAND tekenen. *Tailleboord*: Aantal voor boordst. vereiste st. opzetten en 26 t. breien. *Halsboord*: Op boordst. overzetten, 13 t. breien en afkanten. *Mouwboorden*: Aantal voor boordst. vereiste st. opzetten en 26 t. breien.

AFWERKING

Zij-, mouw- en schouderleden sluiten. De vormen op de trui zoals geïllustreerd omborduren. Oppersen.

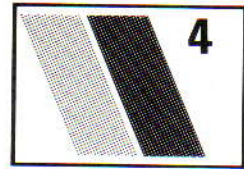

DAMESTRUI

MACHINES: C en A-machines (met kantkammen) plus DB. **BENODIGDHEDEN**: 100% acryl, 450 m/100 g - H: 375 (400, 425, 450, 475) g wit. **MATEN**: Voor bovenwijdte 86 (91, 96, 101, 106) cm. **PROEFLAP**: De proeflap moet over 72 st. (= 3 patroonherh.) en 72 t. (= 2 patroonherh.) gebreid worden - 40 st. = 13,3 cm en 60 t. = 13,3 cm (Sg. ca. 5). **BOORDSTEEK**: 1 x 1, Sg. 0/0. **OPMERKINGEN**: C-machines: programmeer om de 36 toeren respectievelijk patr. 1 en 2. A-machines met kantkammen: gebruik de kammen om elke tweede 24-steekpatroonherh. te blokkeren (zie teltekening). Alle steken die aan weerskanten van het werk niet binnen een 24-steekpatroonherh. vallen worden als kant gebreid.

MATEN: Voor bovenwijdte 86 (91, 96, 101, 106) cm. **PROEFLAP**: Tr. st. - 40 st. = 14,8 cm en 60 t. = 18,6 cm (Sg. ca. 10). **BOORDSTEEK**: 1 x 1, Sg. 5/5.

Eerste 36 toeren: De kabel/noppen-toer wordt op toer 6, 12, 18, 24 en 30 van

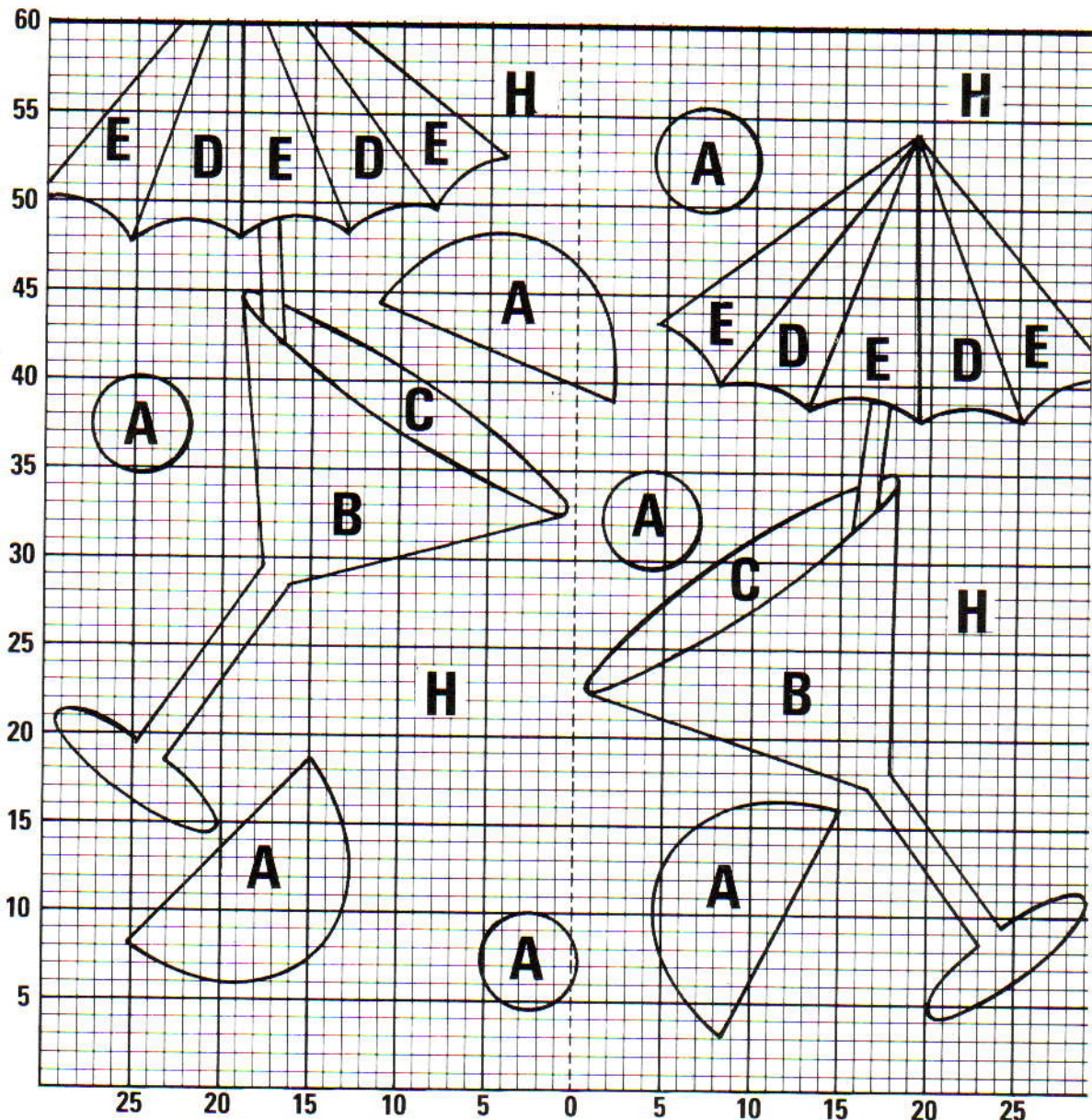

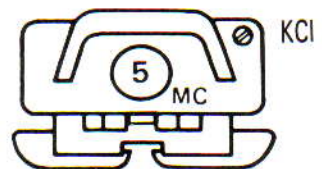
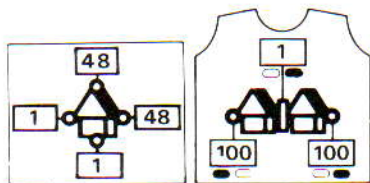
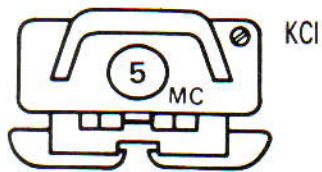
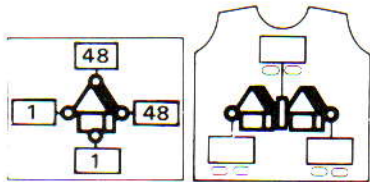

elke patroonherh. gebreid. De kabels bestaan uit 2 st. gekruist over 2 st., de noppen worden over 3 st. gebreid. **C-machines:** het aangegeven programma inbrengen. **A-machines met kantkammen:** Breng de kammen aan. 000. Tot TT 6 kant breien. SAR. Haal de kantslede over om de steken over te

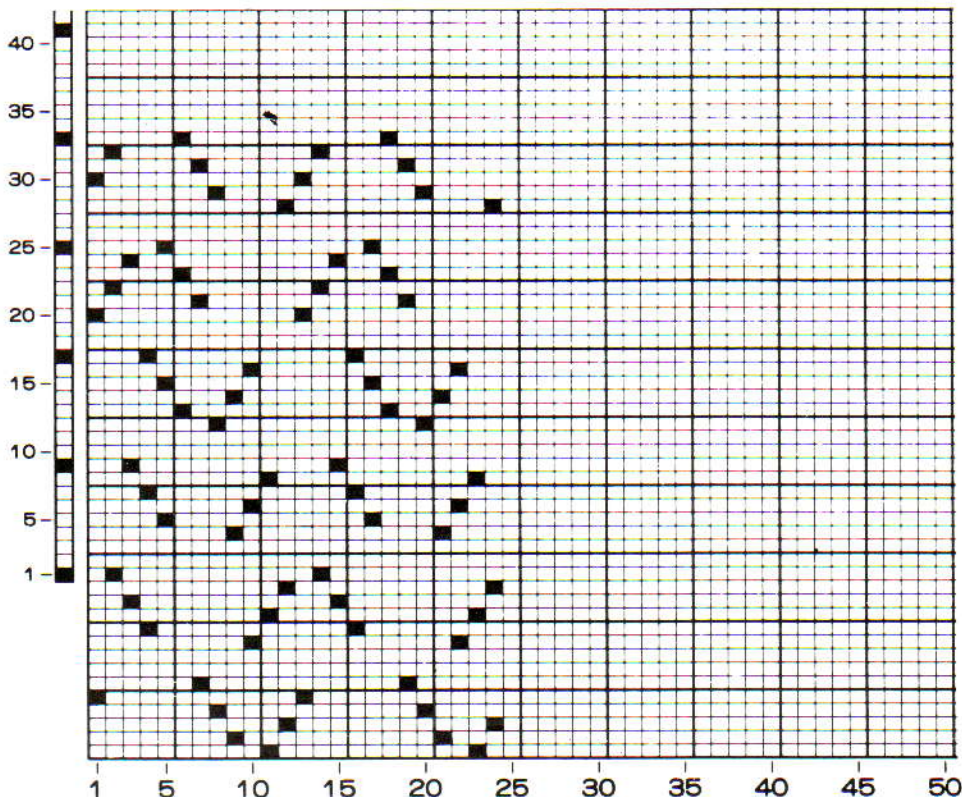

zetten. Volg teltekening A en maak de kabels. Volg teltekening B en maak de noppen als volgt: Stel de TT buiten werking. Schuif alle nld. links van de plaats waar de 1e nop moet komen naar de E-st. De slede op de E-st. instellen (kantenhendel op H). 1 t. breien. SAL. Schuif alle nld. rechts van de 1e nop naar de E-st. 7 t. breien. *SAR. Neem de middelste st. op van de toer vóór de nop en hang deze op de naald erboven. Stel vast waar de volgende nop moet komen. Schuif de nld. tot en met de 3 volgende noppen nld. naar de B-st. terug. 1 t. breien. SAL. Schuif alle nld. rechts van de volg. nop naar de E-st. 7 t. breien*. Van * tot * herh. tot alle noppen gebreid zijn. SAL. Zet de TT 1 toer verder. Stel de TT weer in werking en brei tot de volgende kabel/noppentoer in kant verder. Als één patroonherh. af is, de kantkammen 1 patroonherh. opschuiven of opnieuw programmeren.

ACHTER/VOORPAND

Kaart inbrengen of 1e patroonherh. programmeren. Met H, 151 (159, 167, 175, 181) st. voor boordst. opzetten en 40 t. breien. Op HB overzetten. 000. 1 st. meerd. Sg. 5, het kant/kabel/noppenpatr. tot TT 108 breien. Aan weerskanten een merkdraadje aanbrengen. Tot TT 204 breien. SAR.

Hals

Gebruik de nylon opzetdraad om de 111 (115, 119, 123, 126) st. links op de A-st. te zetten. [Er staan nu nog 41 (45, 49, 53, 56) nld. op de B-st.] Doorgaan met patroon, 1 t. breien. SAL. 5 x 2 st. aan het beg. van de volg. en elke 2e t. afkanten. Tot TT 216 breien en rest-breien. Aan de linkerkant 41 (45, 49, 53, 56) nld. naar de B-st. terugschuiven en deze zijde in spiegelbeeld afbreien.

Halsboord

De overbl. nld. naar de B-st. terugschuiven. 14 st. langs de afgekante randen links en

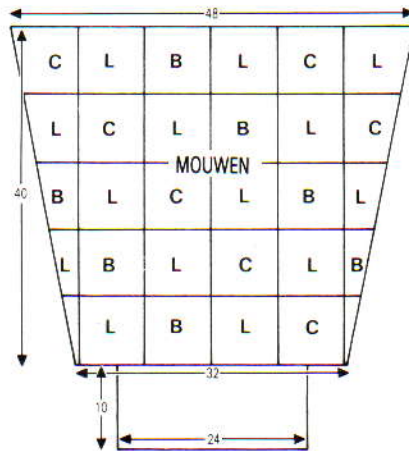
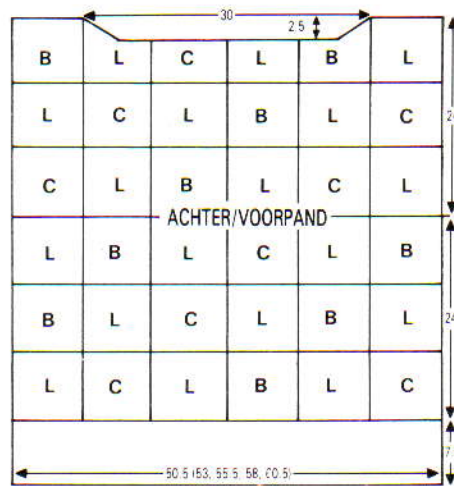

B = NOP L = KANT C = KABEL

OPMERKING: DE ZIJNADEN BESTAAN UIT KANT (UITGEZONDERD DE 1e MAAT)

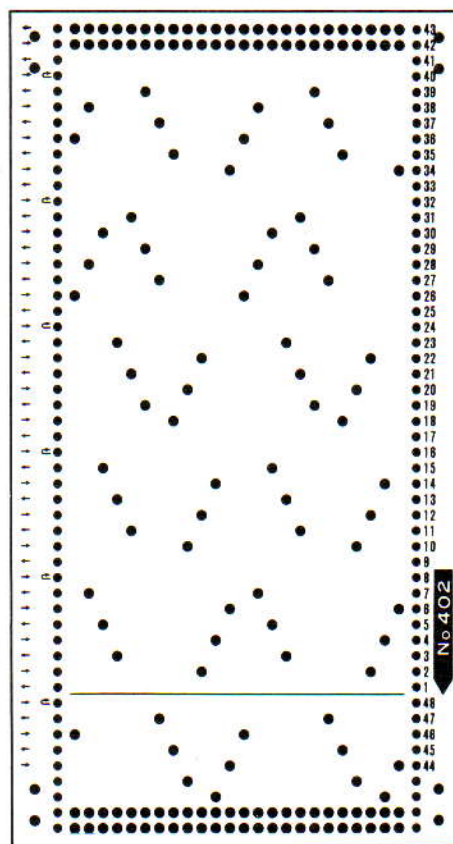

rechts opnemen en op nld. zetten. Sg. 5, 1 t. breien. Op 1 x 1 boordst. overzetten, Sg. 3/3, 000. 1 t. breien. Op elke toer de Sg. met 1/3 verminderen. Tot TT 8 breien. Sg. 8/8, 1 t. breien. Op HB overzetten en met de tongennaald afkanten.

MOUWEN

De schouderleden sluiten door de st. van het voor- en achterpand op nld. terug te zetten, met de goede kant naar elkaar toe. Sg. 10, 1 t. breien en afkanten. Halsboordnaden sluiten. Met de verkeerde kant van het werk naar u toe, 146 st. langs het armsgat tussen de merkdraadjes opnemen en op nld. zetten. 000. Sg. 5, het kant/kabel/noppenpatr. tot TT 3 breien. 25 x 1 st. aan weerskanten van de volg. en elke 7e t. mind. Tot TT 180 breien en de overbl. 96 st. rest-breien. **Mouwboorden:** Alle delen opspelden en LICHTJES aan de averechte kant oppersen. 73 nld. naar de B-st. schuiven. Met de verkeerde kant van het werk naar u toe, de st. van de mouw op nld. terugzetten, gelijk verdeeld over de t. 000. Sg. 5, 1 t. breien. Op boordst. overzetten, tot TT 49 breien, Sg. 8/8, 1 t. breien. Op HB overzetten en met de tongennaald afkanten.

AFWERKING

Zij- en mouwnaden sluiten.

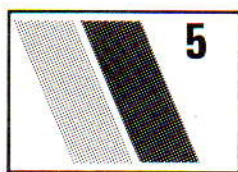

HEREN/DAMESTRUI

MACHINES: A, B of C met DB. **BENODIGDHEDEN:** 100% acryl, 450 m/100g - H: 460 (480, 500, 520, 540) g wit; A: 160 (170, 180, 190, 200) g zilver; B: 95 (100, 105, 110, 115) g lichtgroen. **MATEN:** Voor bovenwijdte 91 (96, 101, 106, 111) cm. **PROEFLAP:** Halve patentst. - 40 st. = 13 cm en 60 t. = 8,7 cm (Sg. ca. 2 1/2). **BOORDSTEEK:** 1 x 1, Sg. 0/0. **OPMERKINGEN:** Kleurenvolgorde: *32 t. met H breien, 8 t. met A breien, 20 t. met H breien, 16 t. met A breien, 8 t. met B breien*, van * tot * steeds herh.

VOOR/ACHTERPAND

Met H, 161 (169, 175, 183, 191) st. voor boordst. opzetten en 30 t. breien. 000. Op halve patentst. instellen, Sg. 2 1/2, het streeppatr. tot TT 210 breien. Aan weerskanten een merkdraadje aanbrengen. Tot TT 420 breien. 000. Op boordst. overzetten, met H tot TT 14 breien. Sg. 6/6, 1 t. breien. Sg. 0/0, tot TT 30 breien. St. op HB overzetten. St. van de 1e t. die in boordst. gebreid is opnemen en op nld. zetten. Sg. 4, 1 t. breien en afkanten.

MOUWEN

De schouderleden sluiten (in het midden een opening van ca. 25 cm. open laten). Met de verkeerde kant van het werk naar u toe, 181 st. langs het armsgat tussen de merkdraadjes opnemen en op nld. zetten. Sg. 6, 1 t. breien. Op halve patentst. overzetten. 000. Sg. 2 1/2, het streeppatr. in omgekeerde

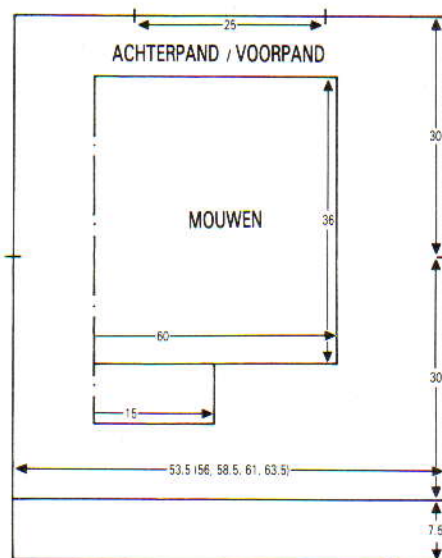

volgorde breien tot TT 252. Alle st. op HB overzetten, Sg. 4, 1 t. breien en rest-breien. **Mouwboorden:** 91 HB-nld. naar de B-st. schuiven. Met de verkeerde kant van het werk naar u toe, st. van de laatste t. die met H gebreid is op nld. terugzetten, gelijk verdeeld over de t. Sg. 10, 1 t. breien. Op boordst. overzetten, 30 t. breien. Sg. 6/6, 1 t. breien. St. op HB overzetten en met de tongennaald afkanten.

AFWERKING

Zij- en mouwnaden sluiten.

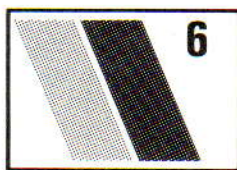

TWEDEELIG PAKJE

MACHINES: A, B or C met DB (DB met jacquard-faciliteit). **BENODIGDHEDEN:** 70% katoen/30% viscose, 750 m/100 g - H: Trui: 450 (475, 500, 525, 550) g; Rok: 170 (180, 190, 200, 210) g wit. KK: Trui: 20 g; Rok: 170 (180, 190, 200, 210) g groen; 1 knoop; elastiek voor de taille + 2,5 cm. **MATEN:** Trui: Voor bovenwijdte 86 (91, 96, 101, 106) cm; Rok: Voor heupbreedte 91 (96, 101, 106, 111) cm. **PROEFLAP:** Trui: Tr. st. (met 2 draden H) - 40 st. = 13,6 cm en 60 t. = 15,8 cm (Sg. ca. 7). Rok: 40 st. = 14,2 cm en 60 t. = 15,6 cm (Sg. ca. 6/4). **BOORDSTEEK:** Trui: 1 x 1, Sg. 4/4 (2 draden KK voor de 1e t. van de opzet gebruiken, dan afmaken met 2 draden H). Rok: Jacquard - met 1 draad KK in TVO-A en 1 draad H in het jacquard-TVO.

ACHTERPAND

149 (157, 165, 171, 179) st. voor boordst. opzetten (zie BOORDSTEEK) en 20 t. breien. Op HB overzetten, 000. Sg. 7, tot TT 152 breien. Aan weerskanten een merkdraadje aanbrengen. 000. Tot TT 92 breien. De middelste 59 st. rest-breien. De overbl. 45 (49, 53, 56, 60) st. aan weerskanten rest-breien (schouder).

VOORPAND

Als ACHTERPAND van * tot *. Aan de

rechterkant van het naaldenbed steeknr. 35 en 50 op de nld. ernaast hangen. **De lege nld. naar de A-st. schuiven. ***7 t. breien. De lege nld. naar de B-st. schuiven. 1 t. breien. Laat het lusje van naaldnr. 35 en 50 vallen en schuif de nld. naar de A-st. terug. Werk nu van links naar rechts (vanaf de lege nld.) en maak een kabel van 3 x 3 met de volg. 6 st. (kruis de linker- over de rechtersteken). Werk nu van rechts naar links (vanaf de lege nld.) en vorm een kabel van 3 x 3 over de volg. 6 st. (kruis de rechter- over de linkersteken)***. Van *** tot ***, herh.** (Tot TT 152 werkend). Aan weerskanten een merkdraadje aanbrengen. 000. De lege nld. naar de B-st. schuiven. Tot TT 14 breien. Hang aan de linkerkant van het naaldenbed steeknr. 36 en 51 op de nld. ernaast. Van ** tot ** herh. en TEGE-LIJKERTIJD, als de TT op 56 staat. SAR.

Split

70 (74, 78, 81, 85) st. links rest-breien. 1 t. breien. SAL. 9 st. aan het beg. van de volg. t. opzetten. Tot TT 68 breien. Van links naar rechts werkend, de eerste 3 st. overslaan, een knoopsgat over de volg. 3 st. maken, de volg. 6 st. overslaan, een knoopsgat over de volg. 3 st. maken. Tot TT 77 breien. SAL.

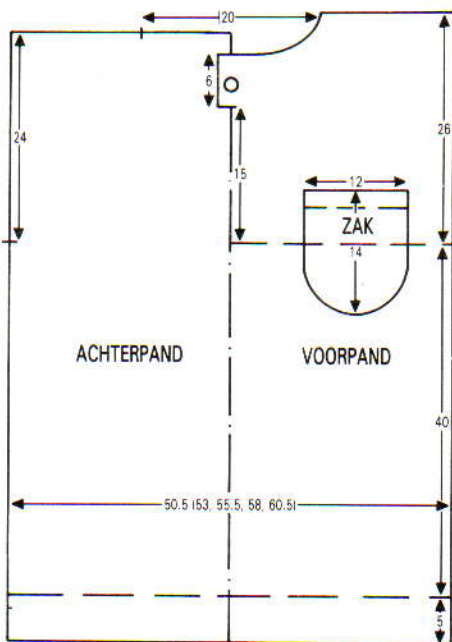

Hals

1 x 10 st., 1 x 6 st., 1 x 4 st., 2 x 3 st., 3 x 2 st. en 2 x 1 st. aan het beg. van de volg. en elke 2e t. afkanten. Tot TT 98 breien en de overbl. 45 (49, 53, 56, 60) st. rest-breien. De st. links op nld. terugzetten. De TT op 56 zetten. SAR. 18 st. aan het beg. van de volg. t. opzetten en deze zijde in spiegelbeeld afbreien (zonder de knoopsgaten).

MOUWEN

De schouderleden sluiten door de st. van het voor- en achterpand op nld. terug te zetten, met de goede kant naar elkaar toe. Sg. 10, 1 t. breien en afkanten. 65 st. voor boordst. opzetten (zie BOORDSTEEK), Sg. 2/2, 22 t. breien. Op HB overzetten. 000. Sg. 7, 2 t. breien. 41 x 1 st. aan weerskanten van de volg. en elke 4e t. meerd. en TEGELIJKERTIJD, als de TT op 166 staat, op KK overgaan en tot TT 170 breien. Rest-breien, werk omdraaien en st. op nld. terug

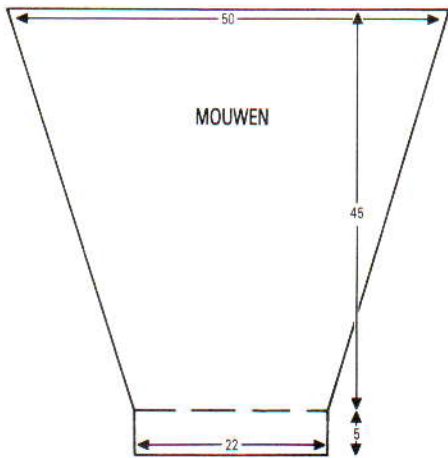

zetten. Met de verkeerde kant van het werk naar u toe, 147 st. langs het armsgat tussen de merkdraadjes opnemen en op nld. zetten. Sg. 10, 1 t. breien en afkanten.

ZAKJE

35 st. voor boordst. opzetten (zie BOORDSTEEK) en 8 t. breien. Op HB overzetten, Sg. 7. 000. Tot TT 32 breien. 3×1 st. aan weerskanten van de volg. en elke 2e t. mind., vervolgens 5×1 st. aan weerskanten van elke t. Afkanten.

KRAAG

133 st. voor boordst. opzetten (zie BOORDSTEEK). 000. Sg. $4/4$, 4 t. breien. *De steekgrootte met $\frac{1}{3}$ verminderen, 4 t. breien*. Van * tot * herh. tot TT 20. Aan de linkerkant 55 nld. naar de E-st. schuiven. 1 t. breien. Aan de rechterkant 55 nld. naar de E-st. schuiven. 1 t. breien. *** Aan de linkerkant, 6 nld. naar de B-st. terugschuiven, 1 t. breien. Aan de rechterkant 6 nld. naar de B-st. terugschuiven, 1 t. breien***. Van *** tot *** nog 5 maal herh. Schuif de overbl. nld. links van de E-st. naar de B-st., 1 t. breien. Schuif de overbl. nld. rechts van de E-st. naar de B-st., 1 t. breien. Alle st. op HB overzetten. Aan weerskanten van de hals op 13 st. vanaf rand een merkdraadje aanbrengen. Met de goede kant van het werk naar u toe, 133 st. langs de hals tussen de merkdraadjes opnemen en op nld. zetten. Sg. 10, 1 t. breien en afkanten.

AFWERKING

Het zakje persen en opzetten. Het halsbeleg

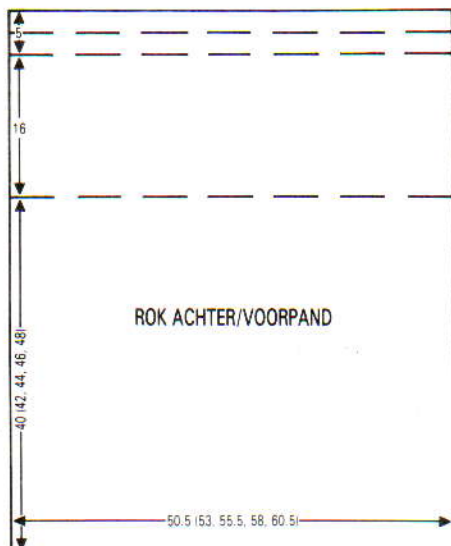

naar binnen slaan en vastzetten. Het knoopsgat afwerken. Alle delen (uitgezonderd de boorden) opspelden en persen. Zij- en mouwnaden sluiten. Knoop opzetten.

ROK (ACHTER/VOORPAND)

Met 1 draad H, 142 (148, 156, 162, 170) st. voor VB opzetten, Sg. $2/2$, 2 t. breien. 000. Sg. $6/4$, st. als onderstaand overzetten (vanuit het midden werken):



PH-knop op H

Op jacquard instellen (zie BOORDSTEEK), en tot TT 154 (162, 170, 178, 184) breien. 000. PH-knop op P zetten, st. op 1×1 boordst. overzetten, met 1 draad H + 1 draad KK samen, Sg. $5/5$, 20 t. breien. Sg. $4/4$, 20 t. breien. Sg. $3/3$, 20 t. breien. Op HB overzetten. Sg. 6, 10 t. breien. Sg. 10, 1 t. breien. Sg. 6, 10 t. breien. Rest-breien.

AFWERKING

Zijnamen sluiten. Tailleboord langs de vouwlijn naar buiten slaan een met een stikst. vastzetten door de laatste t. die met H gebreid is (elastiek meenaaien). LICHTJES oppersen.

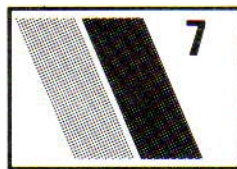

TWEEDELIG PAKJE

MACHINES: A of C met DB. **BENODIGDHEDEN:** 100% acryl, 495 m/100 g - H: 275 (300, 325, 350, 375) g paars; IBK: 190 (210, 230, 250, 270) g groen; Rok - H: 280 (300, 320, 340, 350) g; elastiek voor taille. **MATEN:** Trui - voor bovenwijdte 86 (91, 96, 101, 106) cm; rok - voor heupbreedte 91 (96, 101, 106, 111) cm. **PROEFLAP:** Noors - 40 st. = 12,9 cm en 60 t. = 15,8 cm (Sg. ca. $7\frac{2}{3}$). Rok - 2×2 (PH-knop op H), 40 st. = 9,1 cm en 60 t. = 15,4 cm (Sg. ca. $5/5$). **BOORDSTEEK:** 2×2 (PH-knop op H), Sg. $4/4$. **OPMERKINGEN:** Alleen de nld. op het HB tellen.

TRUI - ACHTERPAND

Kaart inbrengen en op toer 1 vergrendelen. Met H, 168 (176, 184, 192, 200) st. voor boordst. opzetten en 17 t. breien. SAL. Op HB overzetten. Sg. $7\frac{2}{3}$. Veranderknop op KC zetten, 1 t. breien. 000. Met IBK in TVO-A en H in TVO-B, de kaart vrijmaken *en tot TT 152 noors breien. Aan weerskanten een merkdraadje aanbrengen. 000. Tot TT 80 breien.

Hals

Een aantekening van de kaartpositie en toerentellerstand maken. De middelste 36 st. rest-breien. De st. links rest-breien. SAR. 1 t. breien. 1×6 st., 4×5 st., 3×2 st. en 2×1 st. aan weerskanten van de volg. en elke 2 t. afkanten. Tot TT 102 breien en de overbl. 32 (36, 40, 44, 48) st. rest-breien. De st. links op nld. terugzetten. De kaart en TT terug-

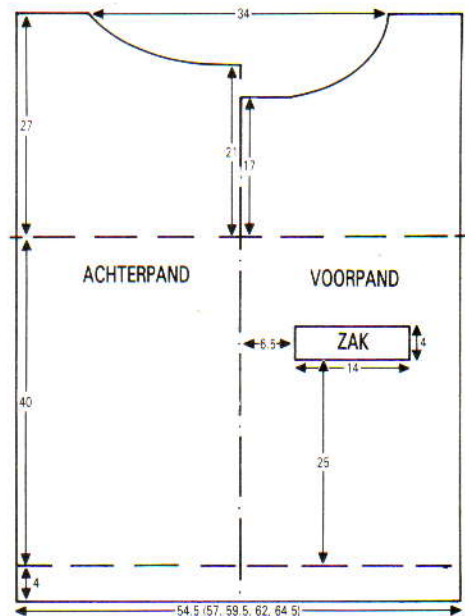
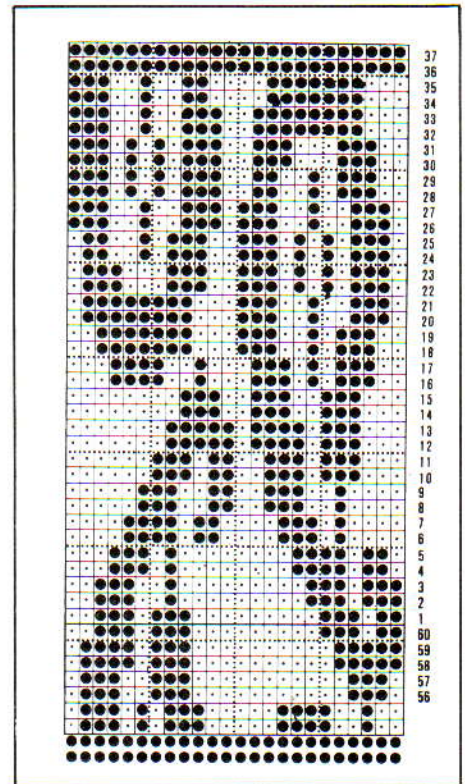

zetten en deze zijde in spiegelbeeld afbreien.

VOORPAND

Als ACHTERPAND tot *. Tot TT 94 noors breien. SAR.

Zakje

De kaart vergrendelen en een aantekening van de toerentellerstand maken. Veranderknop op NL zetten. Naaldrn. 20 t/m 63 op de B-st. laten staan. De rest van de nld. naar de E-st. schuiven. Slede op de E-st. instellen (kantenhendel naar H). Met een aparte klun IBK, Sg. $7\frac{2}{3}$, 000, tot TT 104 tr. st. breien. Garen afbreken. Alle nld. naar de E-st. schuiven, slede naar links halen. Alle nld. naar de B-st. schuiven. Veranderknop op KC zetten, beide PART-toetsen indrukken. Slede naar rechts halen. De nld. zijn nu geselecteerd. De TT terugzetten. Met IBK in TVO-A en H in TVO-B, de kaart vrijmaken

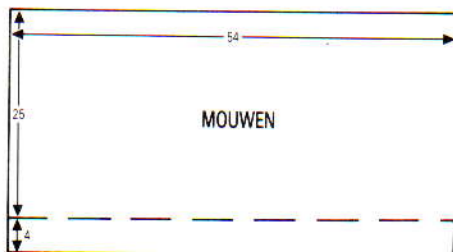

en tot TT 64 boven de merkdraadjes noors breien.

Hals

Een aantekening van de kaartpositie en toerentellerstand maken. De middelste 36 st. rest-breien. De st. links rest-breien. SAR. 1 t. breien. 1 × 6 st., 2 × 5 st., 1 × 4 st., 1 × 3 st., 2 × 2 st. en 7 × 1 st. aan het beg. van de volg. en elke 2e t. afkanten. Tot TT 102 breien en rest-breien. De st. links op nld. terugzetten. De kaart en TT terugzetten en deze zijde in spiegelbeeld afbreien.

HALSBOORD

Met H, 109/127 st. voor boordst. opzetten. 000. Sg. 1/1, 5 t. breien. Sg. 2/2, 5 t. breien. Sg. 3/3, 5 t. breien. Sg. 4/4, tot TT 19 breien. Op HB overzetten. Met de goede kant van het werk naar u toe, 109/127 st. langs de voor- en achterhals opnemen en op nld. zetten. Sg. 7, 3 t. breien. Rest-breien.

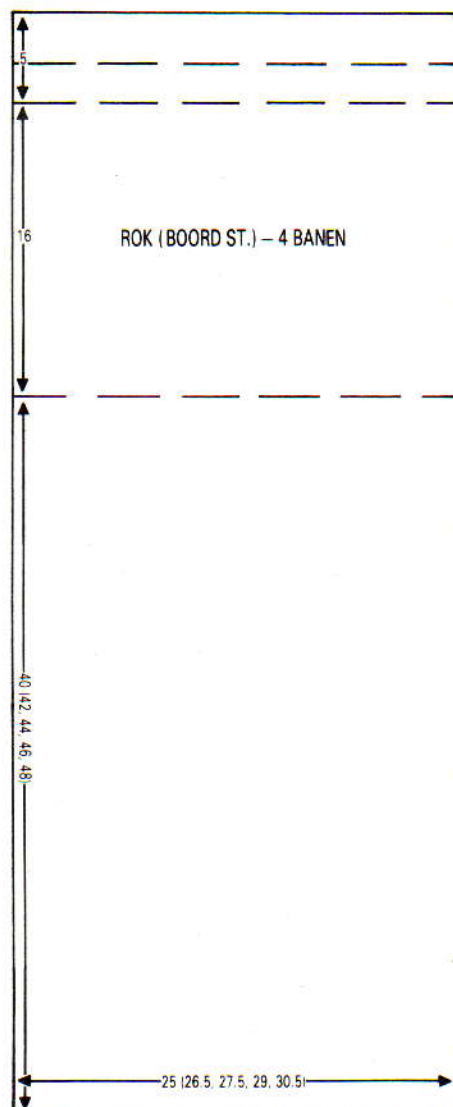

ZAKBOORD

Met H, 44 st. voor boordst. opzetten en 16 t. breien. Op HB overzetten. Sg. 7, 1 t. breien. Met de verkeerde kant van het werk naar u toe, 44 st. langs de zakrand opnemen (laatste noorse t.) en op nld. zetten. Sg. 10, 1 t. breien en afkanten.

MOUWEN

De schouderleden sluiten door de st. van het voor- en achterpand op nld. terug te zetten, met de goede kant naar elkaar toe. Sg. 10, 1 t. breien en afkanten. De kaart op toer 1 vergrendelen. Met H, 168 st. voor boordst. opzetten en 17 t. breien. SAL. Op HB overzetten. Veranderknop op KC zetten, 1 t. breien. 000. Met IBK in TVO-A en H in TVO-B, de kaart vrijmaken en tot TT 94 noors breien. Rest-breien, werk omdraaien en laatste noorse t. op nld. terugzetten. Met de verkeerde kant van het werk naar u toe, 168 st. langs het armsgat tussen de merkdraadjes opnemen en op nld. zetten. Sg. 10, 1 t. breien en afkanten.

AFWERKING

Zij-, mouw- en halsboordnaden sluiten. De halsboord aan de buitenkant vastzetten. Binnenzak dichtnaaien. Zakboord vastzetten.

ROK (4 delen)

Met H, 110 (116, 122, 128, 134) st. voor boordst. opzetten en tot TT 156 (164, 172, 180, 188) breien. 000. PH-knop op P zetten. St. op 1 × 1 boordst. overzetten. Sg. 5/5, 22 t. breien. Sg. 4/4, 22 t. breien. Sg. 3/3, 22 t. breien. Op HB overzetten. Sg. 6, 12 t. breien. Sg. 10, 1 t. breien. Sg. 6, 12 t. breien. Soepel afkanten.

AFWERKING

De rokdelen met een matrasst. aan elkaar zetten. De tailleboord naar binnen slaan en vastzetten (elastiek meenaaien).



NOORSE DAMESTRUI

MACHINES: C met DB. **BENODIGDHEDEN:** 70% angora/30% wol, 450 m/100 g - H: 230 (240, 250, 260, 270) g wit. 50% katoen/50% acryl, 212 m/100 g - A: 210 (220, 230, 240, 250) g blauw; B: 200 (210, 220, 230, 240) g groen. **MATEN:** Voor bovenwijdte 86 (91, 96, 101, 106) cm. **PROEFLAP:** Noorse patr. - 40 st. = 14,9 cm en 60 t. = 18,5 cm (Sg. ca. 10). **BOORDSTEEK:** 1 × 1, Sg. 4/4. **OPMERKINGEN:** Het noorse patr. zoals geïllustreerd breien (H in TVO-A, en op toer 1 en 31 steeds van garen verwisselen in TVO-B).

ACHTER/VOORPAND

Met RG, 146 (152, 160, 166, 172) st opzetten en een paar t. breien. SAR. 000. *Op H overgaan, Sg. 10, 1 t. breien. Het programma voor noors inbrengen, de veranderknop op KC zetten en 1 t. breien om de nld.

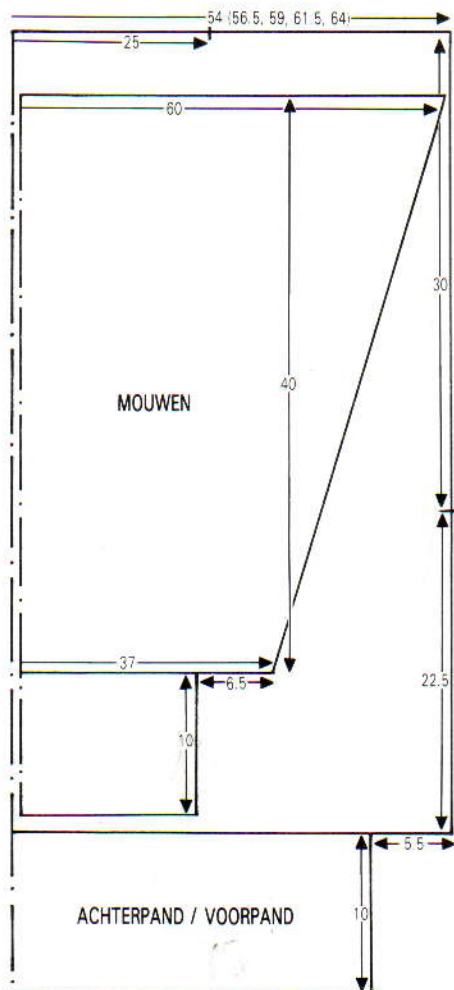

te selecteren. Met H in TVO-A en A in TVO-B, het noorse patr. tot *TT 72 breien. Aan weerskanten een merkdraadje aanbrengen. Tot TT 158 breien. Op tr. st. overgaan. Met H, 2 t. breien. 000. Op boordst. overzetten, tot TT 11 breien, Sg. 6/6, 1 t. breien. Sg. 4/4, tot TT 24 breien. Op HB overgaan, st. van de laatste t. die met H gebreid is opnemen en op nld. zetten. Sg. 10, 1 t. breien en afkanten. **Tailleboorden:** 116 (122, 130, 136, 142) nld. naar de B-st. schuiven. Met de verkeerde kant van het werk naar u toe, st. van de trui op nld. terugzetten, gelijk verdeeld over de t. Sg. 10, 1 t. breien. Op boordst. overzetten. 000. Tot TT 31 breien, Sg. 8/8, 1 t. breien. Op HB overzetten en met de tongennaald afkanten. Schouderleden sluiten (25 cm voor de hals openlaten).

MOUWEN

Met RG, 100 st. opzetten en een paar t. breien. SAR. 000. Van * tot * als ACHTER/VOORPAND breien. Tot TT 12 breien. 27 × 1 st. aan weerskanten van de volg. en elke 4e t. meerd. Tot TT 126 breien. Op tr. st. overgaan. Met H, 2 t. breien. Rest-breien, werk omdraaien en de laatste t. die met H gebreid is op nld. terugzetten. Met de verkeerde kant van het werk naar u toe, 154 st. langs het armsgat tussen de merkdraadjes opnemen en op dezelfde nld. zetten. Met H, Sg. 10, 1 t. breien en afkanten. **Mouwboorden:** 66 nld. naar de B-st. schuiven. Met de verkeerde kant van het werk naar u toe, de st. van de mouw opnemen en op nld. zetten, gelijk verdeeld over de t. Sg. 10, 1 t. breien.

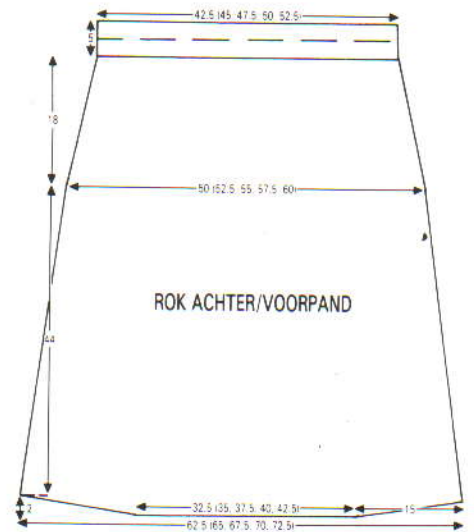
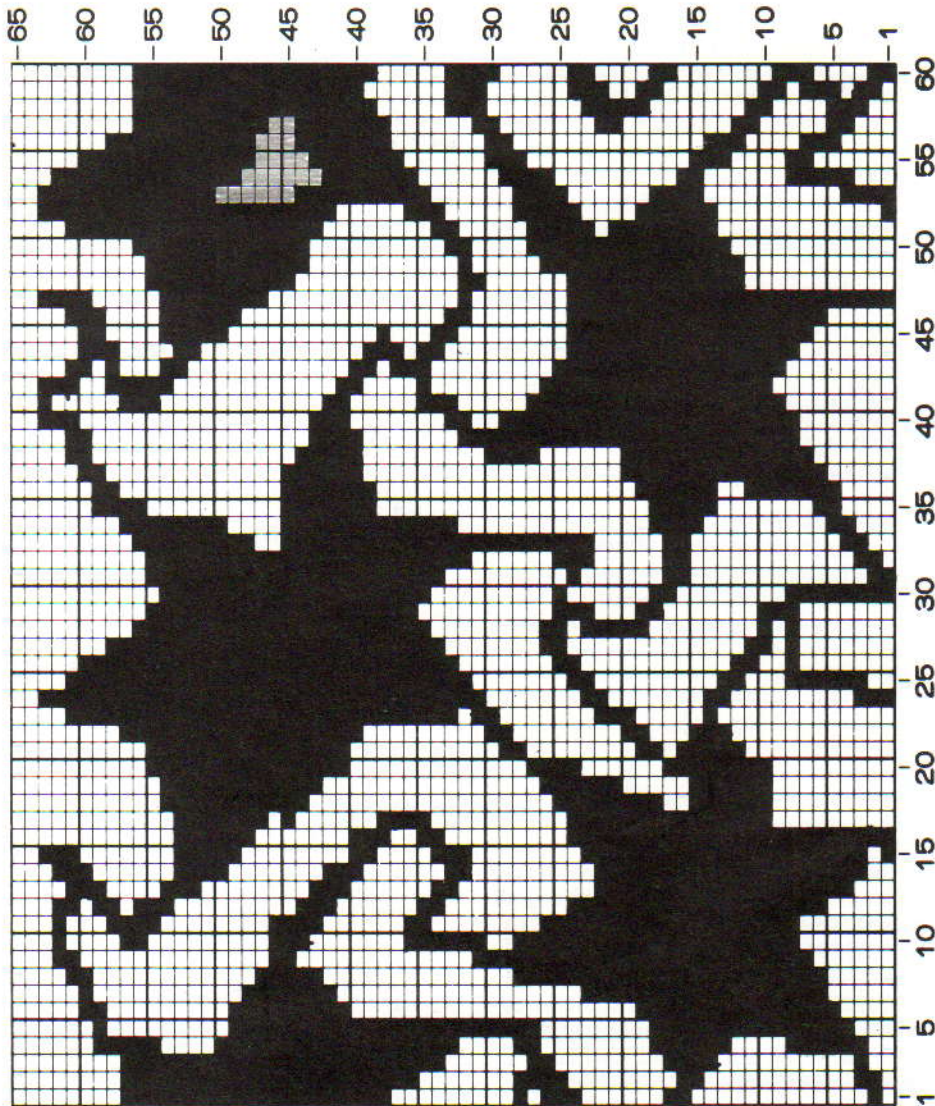

instellen (kantenhendel naar H). *Aan de andere kant van de slede 36 nld. naar de E-st. schuiven, 1 t. breien*. Van * tot * herh. Aan de andere kant van de slede 12 x 5 nld. op de volg. en elke t. naar de B-st. terugschuiven, vervolgens 2 x 6 nld. 000. Tot TT 17 breien. 15 x 1 st. aan weerskanten van de volg. en elke 17e t. mind. 9 x 1 st. op de volg. en elke 13e t. mind. Tot TT 404 breien. 000. Op tr. st. overgaan, Sg. 6, tot TT 12 breien. Sg. 10, 1 t. breien. Sg. 6, tot TT 25 breien. De overbl. 102 (108, 114, 120, 126) st. soepel afkanten.

AFWERKING

Zijnaden sluiten. 2 t. langs de zoom haken. De tailleboord naar binnen slaan en vastzetten (elastiek meenaaien). Lichtjes oppersen.

JASJE (ACHTERPAND)

De kaart op toer 1 vergrendelen. Met H, 120 (126, 132, 138, 144) st. MHO. Sg. 8, 1 t. breien. 000. De kaart vrijmaken en tot TT 162 het tuckpatr. breien. 000.

Armsgat

2 x 4 st., 2 x 3 st. en 4 x 2 st. aan het beg. van de volg. en elke t. afkanten. 6 (8, 9, 11, 13) x

Op boordst. overzetten. 000. Tot TT 31 breien, Sg. 8/8, 1 t. breien. Op HB overzetten en met de tongennaald afkanten.

AFWERKING

Lichtjes oppersen. Zij- en mouwnaden sluiten.

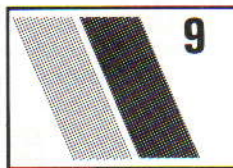
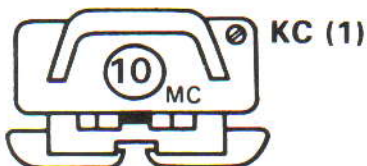
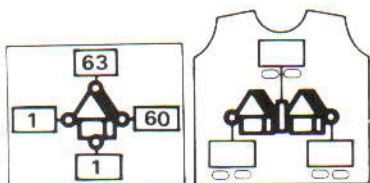

TWEEDELIG PAKJE

MACHINES: A, B of C met DB (KG-88 - facultatief). **BENODIGDHEDEN:** 25% nylon/50% acryl/25% wol, 434 m/100 g - H (rok): 340 (350, 360, 370, 380) g zwart; H (jasje): 250 (275, 300, 325, 350) g zwart; KK: 50 g beige; 3 knopen; elastiek voor taille. **MATEN:** Voor bovenwijdte 86 (91, 96, 101, 106) cm en heupbreedte 91 (96, 101, 106, 111) cm. **PROEFLAP:** Tuckst. - 40 st. = 16,6 cm en 60 t. = 9,3 cm (Sg. ca. 8). **OPMERKINGEN:** Onderstaand patr. is voor machines zonder KG-88; als u de KG-88 wel gebruikt zet dan het vereiste aantal st. met de hand op, 6 t. breien (1 t. recht 1 t. averecht x 3) vóór met het patr. te beginnen. Alle nld. op het HB tellen als st.

ROK (VOOR/ACHTERPAND)

Kaart inbrengen en op toer 1 vergrendelen. Met H, 150 (156, 162, 168, 174) st. MHO. Veranderknop op KC zetten, Sg. 8, 1 t. breien. SAL. Kaart vrijmaken, beide TUCK-toetsen indrukken, slede op de E-st.

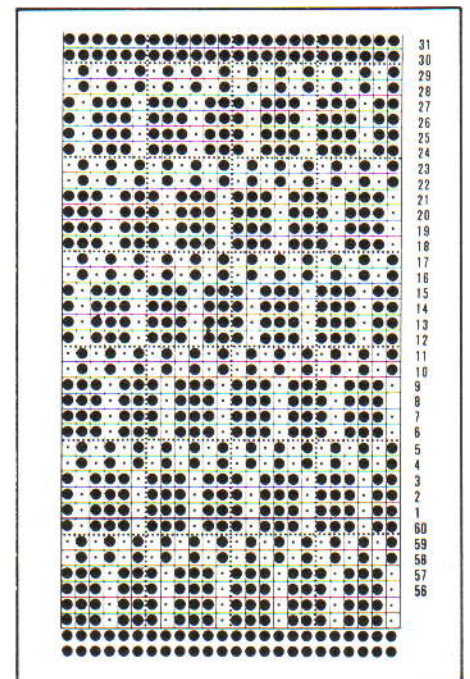

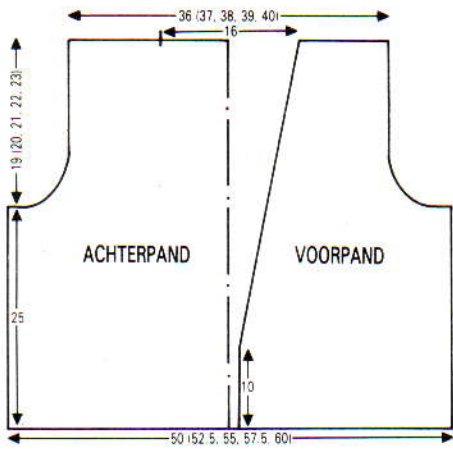

1 st. aan weerskanten van volg. en elke 2e t. mind. Tot TT 124 (130, 136, 144, 150) breien. De 24 (25, 27, 28, 29) st. aan weerskanten rest-breien (schouders). De overbl. 38 st. afkanten (hals).

RECHTER VOORPAND

De kaart op toer 1 vergrendelen. Met H, 58 (60, 64, 68, 70) st. MHO. Sg. 8, 1 t. breien. 000. De kaart vrijmaken en tot TT 65 het tuckpatr. breien. SAL.

Hals

17 (16, 17, 18, 17) × 1 st. aan de rechterkant op de volg. en elke 13e t. mind. en TEGELIJKERTIJD, als de TT op 162 staat, 000, de armsgaten als ACHTERPAND vormen. Tot TT 124 (130, 136, 144, 150) breien en rest-breien.

LINKER VOORPAND

Als RECHTER VOORPAND, in spiegelbeeld.

MOUWEN

De kaart op toer 1 vergrendelen. Met H, 77 (79, 81, 85, 87) st. MHO. Sg. 8, 1 t. breien. 000. Kaart vrijmaken en tot TT 84 het tuckpatr. breien. 000.

Mouwkop

2 × 3 st. en 2 × 2 st. aan het beg. van de volg. en elke t. afkanten. 5 × 1 st. aan weerskanten van elke 2e t. mind. 22 × 1 st. aan weerskanten van elke 4e t. mind. 4 × 1 st. aan weerskanten van elke 2e t. mind. 2 t. breien. De overbl. 5 (7, 9, 13, 15) st. afkanten.

KRAAG

De schouderleden sluiten door de st. van het voor- en achterpand op nld. terug te zetten, met de goede kant naar elkaar toe. Sg. 10, 1 t. breien en afkanten. Met KK, 109 (112, 115, 118, 121) st. voor VB opzetten, dan als onderstaand overzetten:

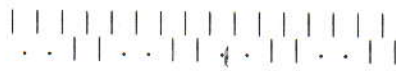
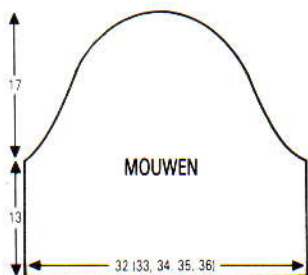

Sg. 6/4, 15 t. breien. SAL. Aan de rechterkant, 21 (24, 27, 30, 33) nld. naar de E-st. schuiven. 2 t. breien. Aan de rechterkant, op de volg. en elke 2e t. 22 × 4 nld. naar de E-st. schuiven. Alle nld. naar de B-st. schuiven. Op HB overzetten. Sg. 8, 2 t. breien. Met de goede kant van het werk naar u toe, 109 (112, 115, 118, 121) st. vanaf het beg. van de halsvorming tot middenachter opnemen en op nld. zetten. Sg. 10, 1 t. breien en afkanten.

AFWERKING

Zij- en mouwnaden sluiten. Mouwen inzetten. 2 t. langs de mouw en taille haken. LICHTJES oppersen. *Knopenbies*: Met KK, 11 st. voor VB opzetten, dan als onderstaand overzetten:

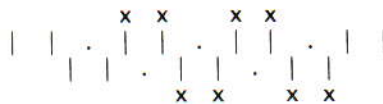

Sg. 4/4, *12 t. breien. Een kabel van 2 × 2 over de middelste (met een sterretje aangegeven) HB-st. maken*, van * tot * tot TT 196 (200, 204, 208, 212) herh. en afkanten. Langs rechter VOORPAND zetten. *Knoopsgatenbies*: Met KK, als knopenbies opzetten. **6 t. breien. Een knoopsgat van 2 st. over de middelste DB-nld. maken, 6 t. breien. Een kabel van 2 × 2 over de met een sterretje aangegeven DB-steken maken**, van ** tot ** nog 2 maal herh. Nu de kabels blijven maken en tot TT 100 breien. Afkanten. Langs linker VOORPAND en kraagrand zetten. *Sierbiezen (voor zakken)*: Als knopenbies tot TT 60. Afkanten en aanzetten. De knopenbies en knopen aanzetten.

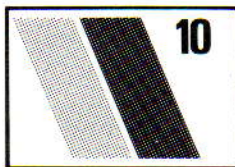

JURK MET KABELS

MACHINES: A, B of C met DB. **BENODIGDHEDEN:** 50% acryl/25% nylon/25% wol, 434 m/100g - H: 450 (475, 500, 525, 550) g wit. **MATEN:** Voor bovenwijdte 86 (91, 96, 101, 106) cm. **PROEFLAP:** 2 × 2 boordst/kabelpatr., PH-knop op H - 40 st. = 11,7 cm en 60 t. = 15 cm (Sg. ca. 5/5). **OPMERKINGEN:** Vóór het opmeten het proeflapje enigszins oprekken.

Naaldenstand:

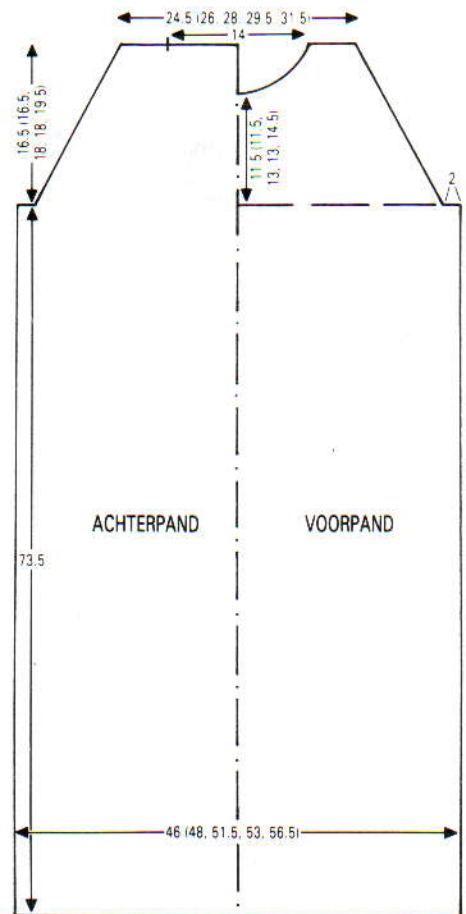
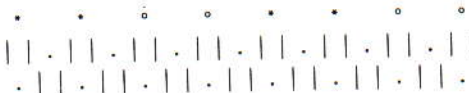

Als bovenstaand opzetten (ervoor zorgen dat eindnaalden HB-nld. zijn. **6 t. breien. Een kabel van 2 × 2 over de met een sterretje aangegeven nld. maken, 6 t. breien. Een kabel van 2 × 2 over de met o aangegeven nld. maken**. Van ** tot ** steeds herh. De nld. op het HB worden bij het mind./meerd. als st. geteld.

ACHTERPAND

Met H, 157 (163, 175, 181, 193) st. opzetten. 000. Tot TT 294 het kabelpatr. (zie OPMERKINGEN) breien. 000.

Armsgat



De met een sterretje aangegeven st. op de met o aangegeven nld. overhangen. De st. die aan de zijken overblijven dan overhangen om de ruimte op te vullen.

7 st. aan het beg. van de volg. 2 t. afkanten. Tot TT 6 breien. 10 (10, 11, 11, 12) × 3 st. aan weerskanten van de volg. en elke 6e t. mind. Tot TT 66 (66, 72, 72, 78) breien. De middelste 47 st. rest-breien. De overbl. 18 (21, 24, 27, 30) st. aan weerskanten rest-breien (schouders).

VOORPAND

Als ACHTERPAND tot TT 46 (46, 52, 52, 58) boven de armsgatvorming.

Hals

De middelste 17 st. rest-breien. De st. links rest-breien. 1 t. breien. SAL. 3×3 st. en 6×1 st. aan het beg. van de volg. en elke 2e t. afkanten. Tot TT 66 (66, 72, 72, 78) breien en rest-breien. De st. links op nld. terugzetten en deze zijde in spiegelbeeld afbreien.

HALSBOORD

Eén schoudernaad sluiten door de st. van het voor- en achterpand op nld. terug te zetten, met de goede kant naar elkaar toe. Sg. 10, 1 t. breien en afkanten. Met de goede kant van het werk naar u toe, 112 st. langs de hals opnemen. Sg. 8, 1 t. breien. Op boordst. overzetten, 24 t. breien. Op HB overzetten, Sg. 8, 1 t. breien en rest-breien.

AFWERKING

Tweede schoudernaad sluiten. Halsboordnaad sluiten, boord naar buiten slaan en met een stikst. vastzetten door de laatste t. die met H gebreed is. De zijnaden met een matrasst. sluiten. Heel lichtjes oppersen.

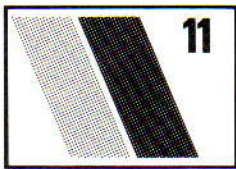

DRIEDELIG PAKJE

MACHINES: A of C. **BENODIGDHEDEN:** 100% viscose, 500 m/100 g - H: 400 (420, 440, 460, 480) g roze; A: 200 (220, 240, 260, 280) g grijs; B: 100 (110, 120, 130, 140) g wit; elastiek voor taille en kamizooltje. **MATEN:** Voor bovenwijdte 86 (91, 96, 101, 106) cm. **PROEFLAP:** Kant - 40 st. = 13,3 cm en 60 t. = 20 cm (Sg. ca. 5). Tuck - 40 st. = 13,3 cm en 60 t. = 14,3 cm (Sg. ca. 5). **OPMERKINGEN:** Kleurenvolgorde voor jasje: *8 t. H, 4 t. A, 2 t. B*, van * tot * steeds herh.

KAMIZOOLTJE VOOR/ACHTERPAND

Kaart A inbrengen en op toer 1 vergrendelen. Met RG, 131 (138, 146, 153, 161) st. opzetten en ca. 5 cm breien. Op A overgaan. 000. 131 (138, 146, 153, 161) st. MHO. Sg. 5, 2 t. breien. Kaart vrijmaken en tot TT 94 kant breien. Tot TT 99 tr. st. breien. Sg. 10, 1 t. breien. Sg. 5, tot TT 105 breien. Sg. 10, 1 t. breien. Met de tongennaald afkanten.

AFWERKING

Delen opspelden en persen. RG verwijde-

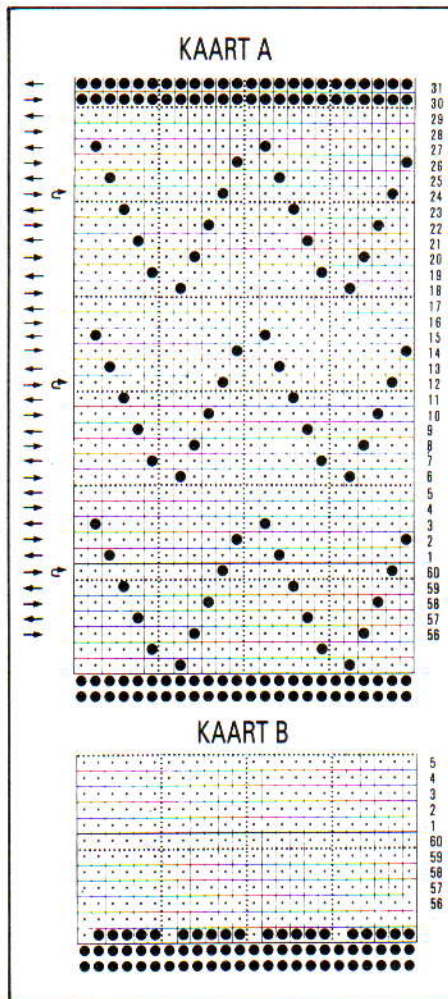

ren. Zijnaden sluiten. Het breiwerk aan de hals naar binnen slaan en vastzetten (elastiek meenaaien). 2 koordjes breien (schouderbandjes) en vastzetten.

JASJE - ACHTERPAND

Kaart A inbrengen en op toer 1 vergrendelen. Met RG, 167 (174, 182, 189, 197) st. opzetten en ca. 5 cm breien. Op H overgaan. 000. 167 (174, 182, 189, 197) st. MHO. Sg. 5, 2 t. breien. Kaart vrijmaken en van hieraf het kant/streeppatr. breien (zie OPMERKINGEN). Tot TT 142 breien. 000.

Armsgat

5 st. aan het beg. van de volg. 2 t. afkanten. Tot TT 3 breien. $23 (23, 24, 24, 25) \times 1$ st. aan weerskanten van de volg. en elke 3e t. mind. Met het kant/streeppatr. doorgaan tot TT 72 (72, 76, 76, 78). $33 (36, 38, 41, 43)$ st. aan weerskanten rest-breien (schouders). De middelste 45 (46, 48, 49, 51) st. afkanten (hals).

RECHTER VOORPAND

De kaart op toer 1 vergrendelen. Met RG, 83 (87, 91, 94, 98) st. opzetten en ca. 5 cm breien. Op H overgaan. 000. 83 (87, 91, 94, 98) st. MHO. Sg. 5, 2 t. breien. Kaart vrijmaken en van hieraf het kant/streeppatr. breien (zie OPMERKINGEN). Tot TT 142 breien. 000.

Armsgat

5 st. aan het beg. van de volg. t. afkanten. Tot TT 49 (49, 53, 53, 55) breien. SAL.

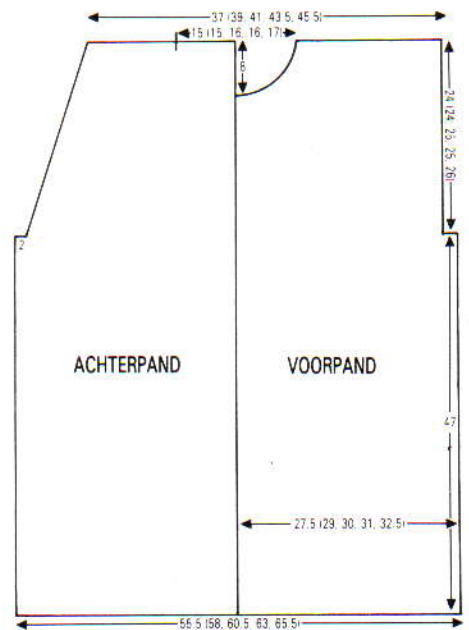

Hals

$1 \times 8 (9, 10, 10, 11)$ st., 1×4 st., 1×3 st., 1×2 st. en 5×1 st. aan het beg. van de volg. en elke 2e t. afkanten. Tot TT 72 (72, 76, 76, 78) breien. De overbl. 45 (46, 48, 49, 51) st. rest-breien.

LINKER VOORPAND

Als RECHTER VOORPAND, in spiegelbeeld.

MOUWEN

De kaart op toer 1 vergrendelen. Met RG, 99 (99, 102, 102, 105) st. opzetten en ca. 5 cm breien. Op H overgaan, 000. 99 (99, 102, 102, 105) st. MHO. Kaart vrijmaken en tot TT 128 het kant/streeppatr. breien. 000.

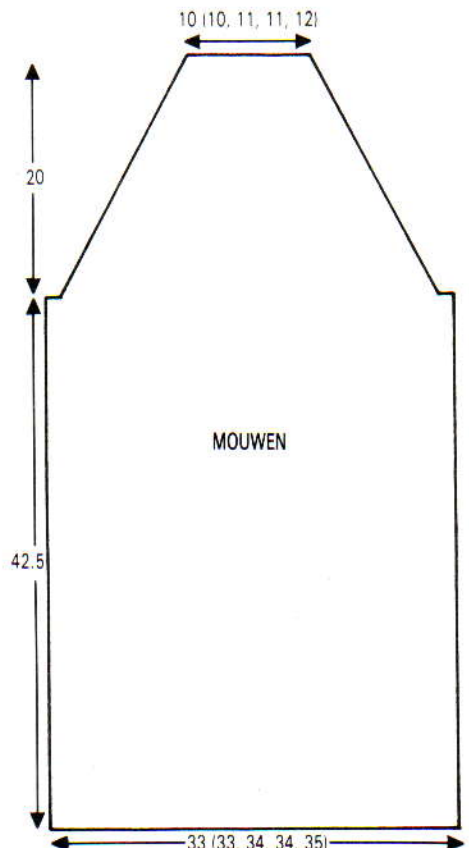

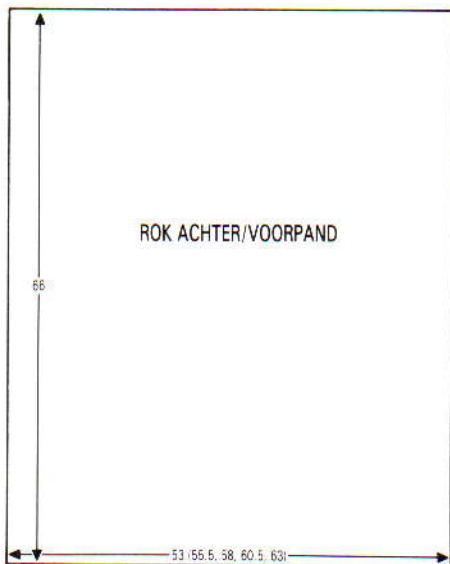

Mouwkop

5 st. aan het beg. van de volg. 2 t. afkanten. 29 × 1 st. aan weerskanten van de volg. en elke 2e t. mind. Tot TT 60 breien. De overbl. 31 (31, 34, 34, 37) st. afkanten.

AFWERKING

Alle delen opspelden en persen. RG verwijderen. Met de goede kant van het werk naar u toe, de st. van de achterschouders op nld. terugzetten. Met de verkeerde kant van het werk naar u toe, de st. van de voorschouders op dezelfde nld. zetten, gelijk verdeeld over de t. Sg. 10, 1 t. breien en afkanten. Zijen mouwnaden sluiten. Mouwen inzetten. 4 t. langs de hals en vooropening haken. Nogmaals oppersen.

ROK (2 delen)

Kaart A op toer 1 vergrendelen. Met RG, 159 (167, 174, 182, 189) st. opzetten en ca. 5 cm breien. Op H overgaan. 000. 159 (167, 174, 182, 189) st. MHO. Sg. 5, 2 t. breien. Kaart vrijmaken, het kantpatr. met de volg. kleuren breien: 4 t. H, 2 t. A, 4 t. H, 2 t. B, 3 t. H. SAL. Op kaart B overgaan, en deze op toer 1 vergrendeld laten staan. 1 t. breien. 000. Sg. 5, linker TUCK-toets indrukken. Tot TT 54 breien. *De steekgrootte met $\frac{1}{3}$ verminderen. 54 t. breien*. Van * tot * nog 4 maal herh. [TT 270] Op tr. st. overgaan, Sg. 4, 11 t. breien. Sg. 10, 1 t. breien. Met de tongennaald afkanten.

AFWERKING

Delen opspelden en persen. RG verwijderen. Zijnaden sluiten. De tailleboord langs de vouwlijn naar binnen slaan en vastzetten (elastiek meenaaien). Naden lichtjes oppersen.

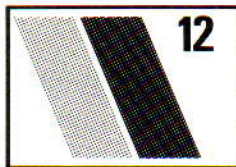

DRAADKANT TRUI

MACHINES: E + A, B of C met DB. **BENODIGDHEDEN:** 70% angora/30% wol, 450 m/100 g - H: 260 (260, 280, 280, 300) g wit; 100% lurex - B (kantdraad): 50 (50, 50, 60, 60) g zilver; ca. 1 m sierkoord; schoudervullingen. **MATEN:** voor bovenwijdte 86 (91, 96, 101, 106) cm. **PROEFLAP:** Draadkantpatr. - 20 st. = 12,5 cm en 30 t. = 11,1 cm (Sg. ca. 2). **BOORDSTEEL:** Machine A, B of C met DB - 2 × 2, Sg. 5/5. **OPMERKINGEN:** Kaart 14P uit basispakket gebruiken. Het kantnaalden-keuzemechanisme (zie handboek) buiten werking stellen en eventueel geselecteerde naalden aan weerskanten van het werk naar de B-st. terugschuiven. Draadkantpatr.: H in TVO-A en 2 draden B in TVO-B. Boordsteek: H en 1 draad B.

ACHTERPAND

Kaart inbrengen en op toer 1 vergrendelen. Met RG, 81 (85, 89, 93, 97) st. opzetten en een paar t. breien. SAL. Sg. 2, met H in TVO-A, de veranderknop op KC zetten en 1 t. breien. 000. Met 2 draden B in TVO-B, de slede op draadkant instellen, kaart vrijmaken en tot TT 56 breien. Aan weerskanten een merkdraadje aanbrengen. 000.* Tot TT 80 breien. Met een aparte draad H, de middelste 29 st. afkanten (hals). De overbl. 26 (28, 30, 32, 34) aan weerskanten rest-breien (schouders).

VOORPAND

Als ACHTERPAND tot *. Tot TT 14 (10, 8, 6, 4) breien.

Hals

Een aantekening van de kaartpositie maken.

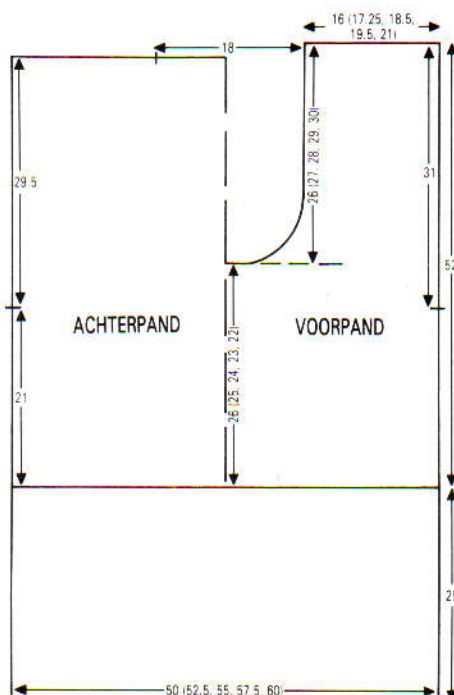

Met een aparte draad H, de middelste 5 st. afkanten. De st. links rest-breien. SAR. 1 t. breien. 1 × 3 st. en 2 × 2 st. aan het beg. van de volg. en elke 2e t. afkanten, vervolgens 5 × 1 st. mind. Tot TT 84 breien en de overbl. 26 (28, 30, 32, 34) st. rest-breien. De st. links op nld. terugzetten. De kaart terugzetten en deze zijde in spiegelbeeld afbreien. De schouderaden sluiten door de st. van het voor- en achterpand op nld. terug te zetten, met de goede kant naar elkaar toe. Sg. 10, met H 1 t. breien en afkanten.

MOUWEN

De kaart op toer 1 vergrendelen. Met RG, 51 st. opzetten en een paar t. breien. SAL. Sg. 2, met H in TVO-A, de veranderknop op KC zetten en 1 t. breien. 000. Met 2 draden B in TVO-B, de slede op draadkant instellen, kaart vrijmaken en tot TT 3 breien. 23 × 1 st. aan weerskanten van de volg. en elke 4e t. meer. Tot TT 120 breien en rest-breien. Het werk omkeren en de laatste patroontoer op nld. terugzetten. Met de verkeerde kant van het werk naar u toe, st. langs het armsgat tussen de merkdraadjes opnemen en op nld. zetten. Sg. 10, met H 1 t. breien en afkanten.

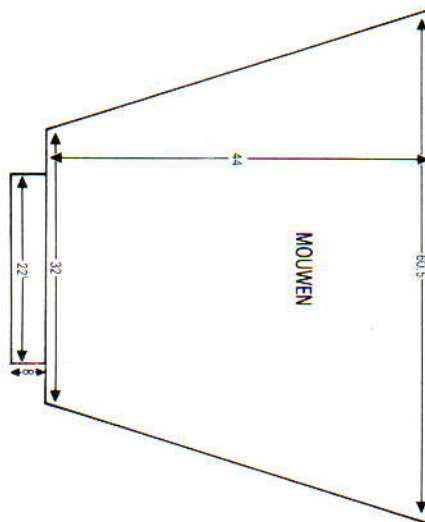

HALSBOORD

Met RG, 20 st. opzetten en een paar t. breien. 000. Sg. 2, met H + 2 draden B in TVO-A tot TT 212 (218, 224, 228, 234) tr. st. breien en rest-breien.

TAILLEBOORDEN

Met H plus 1 draad B op de A-, B-, of C-machine met DB, 134 (142, 150, 158, 166) st. voor 2 × 2 boordst. opzetten en tot TT 100 breien. Op HB overzetten. Met de verkeerde kant van het werk naar u toe, st. langs de taille van het VOOR/ACHTERPAND opnemen (waar nodig steken bijmaken door lusjes op te nemen) en op nld. zetten. Sg. 10, 1 t. breien en afkanten.

MOUWBOORDEN

Als TAILLEBOORDEN, met 66 st. en 36 t.

AFWERKING

Zij- en mouwnaden sluiten. Van de halsboord een cirkel maken. Met de goede kant van de halsboord en hals naar elkaar toe, de boord met een stikst. vastzetten. Naar binnen slaan en vastzomen. De boord zoals geïllustreerd met sierkoord omwerken. Schoudervullingen inzetten.

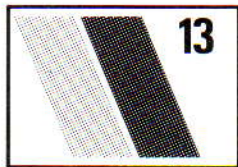

KANTEN TRUI

MACHINES: A of C met DB. **BENODIGDHEDEN:** 100% katoen, 400 m/100 g - H: 450 (475, 500, 525, 550) g rood. 70% angora/30% wol, 450 m/100 g - A: 50 g rood. 100% viscose, 450 m/100 g - B: 100 g rood. **MATEN:** Voor bovenwijdte 86 (91, 96, 101, 106) cm. **PROEFLAP:** Kant - 40 st. = 16,6 cm en 60 t. = 15 cm (Sg. ca. 7). **BOORDSTEEL:** 1 x 1, Sg. 3/3. **OPMERKINGEN:** A-machines: de geïllustreerde kaart gebruiken. 14 st. middenvoor, 6 st. langs de V-hals (achterpand), 10 mouwkopst. en 4 st. van de onderkant van de mouw die geselecteerd worden naar de B-st. terugschuiven. C-machines: gebruik programmabladd 9 uit het basispakket. U moet de volg. st. laten vallen, tot de 1e t. van het kantpatr. ladder, en ophaken om een averechte st. te vormen: middenvoor - 2e en 3e st. vanaf de randen; mouwkop: 8e en 9e st. vanaf de rand.

VOORPAND

Kaart inbrengen en op toer 1 vergrendelen. Met H, 125 (131, 137, 143, 149) st. voor boordst. opzetten en tot TT 28 breien. Op HB overzetten. 000. *Kaart vrijmaken of PROGRAMMA 1 inbrengen. Sg. 7. Het kantpatr. tot TT 120 breien. Aan weerskanten een merkdraadje aanbrengen. Tot TT 208 breien. Een aantekening van de kaart/programmabladd-positie maken. De averechte st. vormen (zie **OPMERKINGEN**).

Hals

De middelste 17 st. afkanten. De st. links rest-breien. SAR. 000. 1 t. breien. 5 x 5 st. en 1 x 3 st. aan het beg. van de volg. en elke 2e t. afkanten. Tot TT 20 breien en de overbl. 26 (29, 32, 35, 38) st. rest-breien. De st. links op nld. terugzetten. De kaart of het programmabladd terugzetten en deze zijde in spiegelbeeld afbreien.

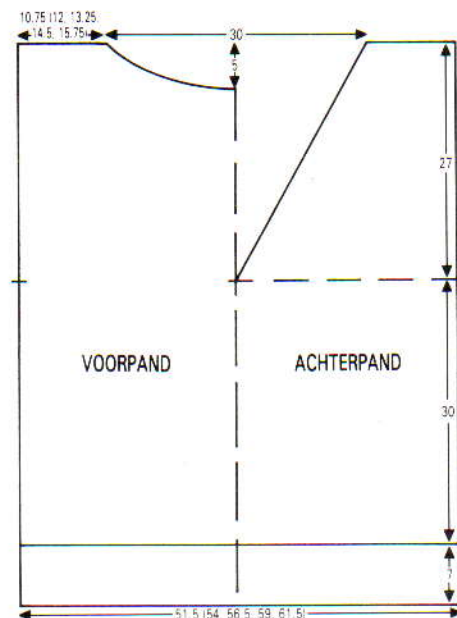

PROGRAMMA 1

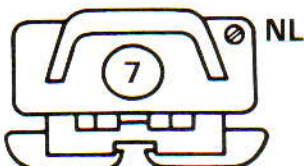
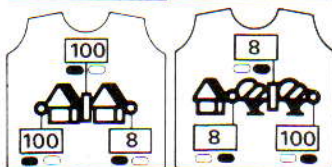
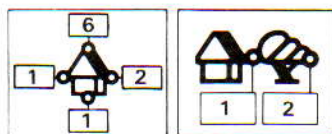

PROGRAMMA 2

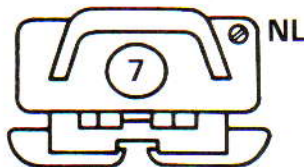
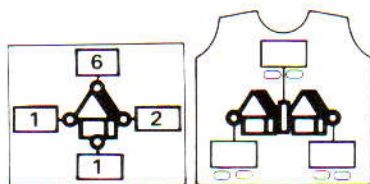

PROGRAMMA 3

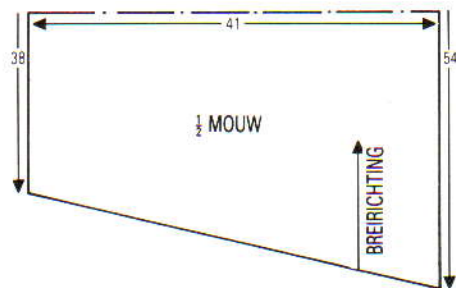
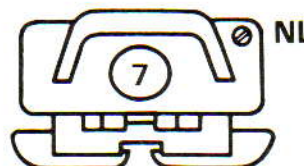
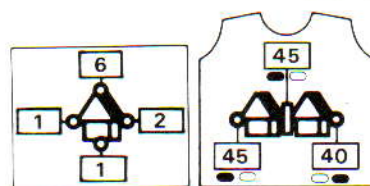

ACHTERPAND

Als **VOORPAND** tot *. De kaart vrijmaken of PROGRAMMA 2 inbrengen. Tot TT 120 het kantpatr. breien. Aan weerskanten een merkdraadje aanbrengen. Een aantekening van de kaart/programmabladd-positie maken.

Hals

De middelste st. op de nld. ernaast zetten. De 62 (65, 68, 71, 74) st. links rest-breien. 000. SAR. 1 t. breien. (Waar nld. over de 6 st. aan de kant geselecteerd worden, deze nld. naar de B-st. terugschuiven.) 36 x 1 st. aan de linkerkant op de volg. en elke 3e t. mind. Tot TT 108 breien. De overbl. 26 (29, 32, 35, 38) st. rest-breien. De st. links op nld. terugzetten. De kaart of het programmabladd terugzetten en deze zijde in spiegelbeeld afbreien.

MOUWEN (overdwars gebreid)

De kaart op toer 1 vergrendelen. Met RG, 98 st. opzetten en een paar t. breien. 000. Sg. 7, op H overgaan en 2 t. breien. SAR. Van links naar rechts werken en met behulp van het nylon opzetkoordje 90 st. naar de A-st. zetten. De kaart vrijmaken (zie **OPMERKINGEN**) of PROGRAMMA 3 inbrengen en het kantpatr. breien. **TEGELIJKERTIJD** op elke 2e t. 15 x 6 nld. naar de B-st. terugschuiven. Tot TT 184 breien. Van links naar rechts werken en met behulp van het nylon opzetkoordje 15 x 6 st. naar de A-st. zetten. Alle nld. naar de B-st. schuiven en 2 t. breien. [TT 216] De averechte st. vormen (zie **OPMERKINGEN**) en rest-breien.

AFWERKING

De schouderaden sluiten door de st. van het voor- en achterpand op nld. terug te zetten, met de goede kant naar elkaar toe. Sg. 10, 1 t. breien en afkanten. De mouw inzetten (tussen de merkdraadjes). **Vlechten:** Maak de volg. stroken in elk van de 3 kleuren (2 draden B gebruiken, met RG beginnen en eindigen, en ca. 1/2 maal de vereiste lengte maken): middenvoor - over 20 nld.; halsbies - over 12 nld.; mouwkop - over 12 nld.; mouwbies - brei een koordje over 4 of 5 nld. (zie handleiding). Maak vlechten, speld ze op en zet ze netjes vast. De mouwnaden met de hand samenbreien. Oppersen.

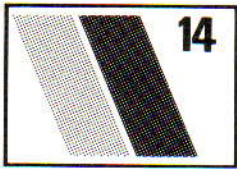

INTARSIA TRUI

MACHINES: D met breigeleider, of E met intarsia-slede en breigeleider. Boorden worden op een A-, B- of C-machine gebreid met DB. **BENODIGDHEDEN:** 45% katoen/30% linnen/25% polyamide, 224 m/100 g - A: 190 (200, 210, 220, 230) g groen; B: 150 (150, 160, 170, 180) g geel; C: 140 (150, 160, 170, 180) g oranje. 100% viscose, 500 m/100 g - D: 150 (160, 170, 180, 190) g wit. **MATEN:** Voor bovenwijdte 81 (86, 91, 96, 101) cm. **PROEFLAP:** Intarsia/tr. st. (met D- of E-machine plus intarsia-slede) - 20 st. = 11 cm en 30 t. = 11,2 cm (Sg. ca. 2). **BOORDSTEEK:** VB, Sg. 4/4, met 2 draden D. **OPMERKINGEN:** Merkdraadjes zoals op het diagram aangegeven aanbrengen.

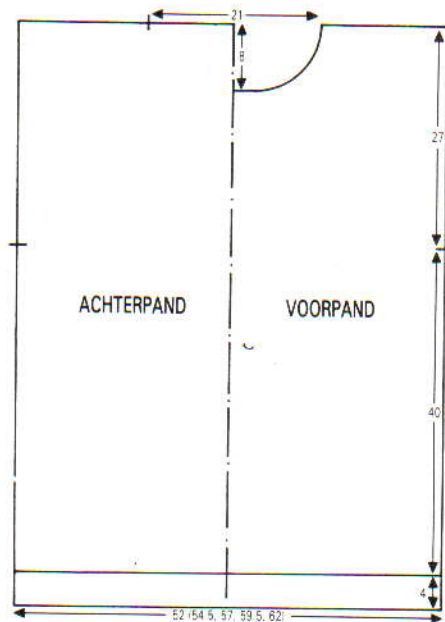

ACHTER/VOORPAND/ MOUWEN

Een proeflapje maken en de breigeleider instellen. De benodigde maat op het trans-

parant overnemen. Het intarsia-ontwerp op het transparant overnemen. **ACHTERPAND** - met RG beginnen en een paar t. breien. Tot de hals/schouders intarsia breien, de halsst. rest-breien, dan de schouderst. rest-breien. **VOORPAND** - als **ACHTERPAND**, met omgekeerd transparant. De halsst. afkanten. Eén schoudernaad sluiten door de st. van het voor- en achterpand op nld. terug te zetten, met de goede kant naar elkaar toe. Sg. 10, 1 t. breien en afkanten. **MOUWEN** - met RG beginnen en eindigen. *Taille- en mouwboorden:* - *met 2 draden D aantal voor VB vereiste st. opzetten, 20 t. breien. PH-knop op P. Op HB overzetten, en alle st. achter de naaldtong hangen*. Met de verkeerde kant van het werk naar u toe, de st. van **VOOR/ACHTERPAND/MOUW** in de koppen van dezelfde nld. terughangen. De ene set st. door de andere trekken. Met 1 draad D soepel afkanten met een stikst. Het RG verwijderen en **LICHTJES** op maat persen. *Halsboord:* Van * tot * herh. over 95 st. Met de verkeerde kant van het werk naar u toe, st. langs de hals opnemen en in de koppen van dezelfde nld. hangen. De ene set st. door de andere trekken. Met 1 draad D soepel afkanten met een stikst. *Kraag:* Met 2 dra-

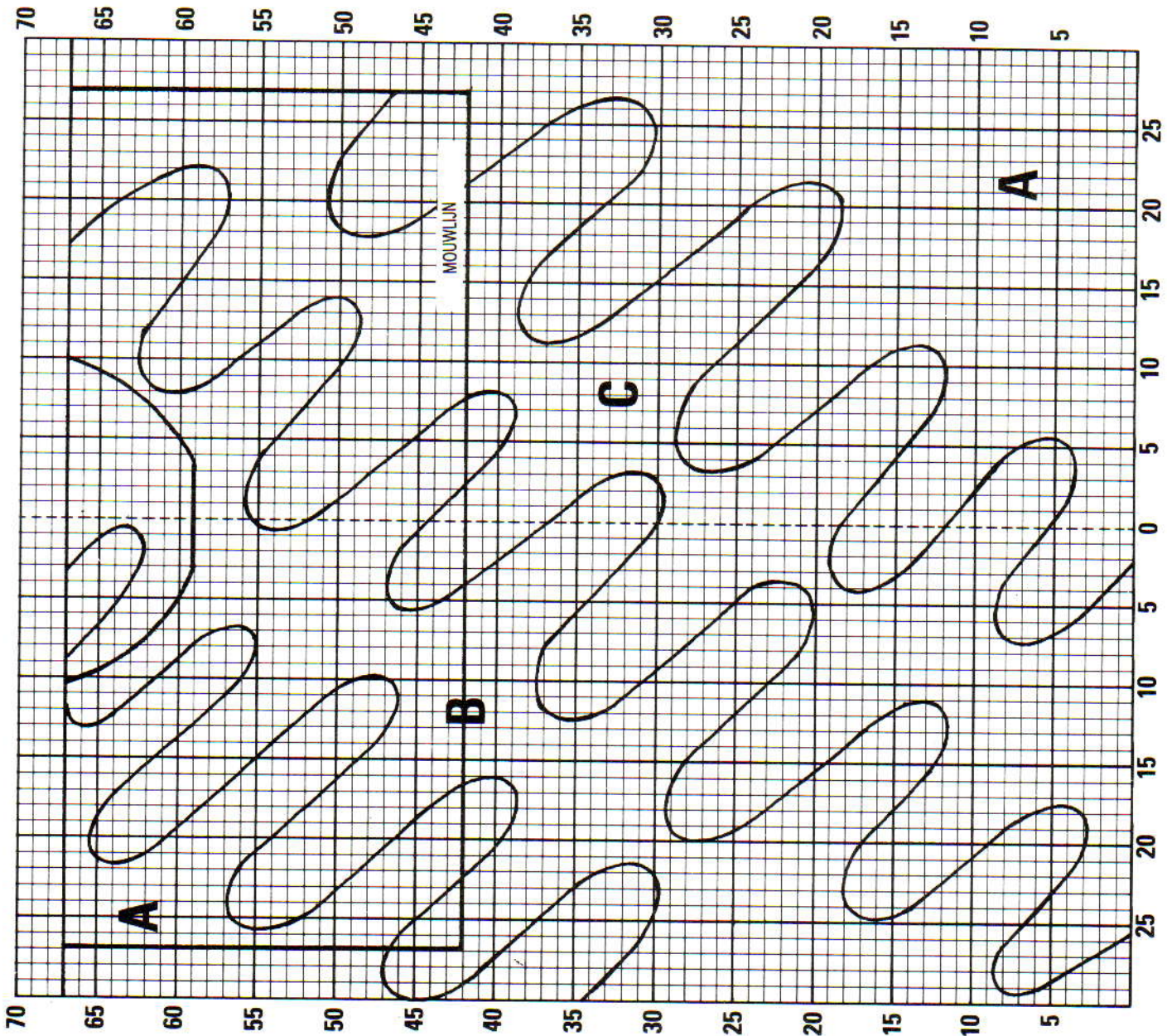

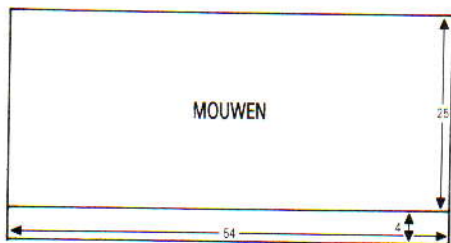

den D, 95 st. voor VB opzetten. Met Sg. 4/4 beg. en de steekgrootte op elke 5e t. met $\frac{1}{3}$ verminderen. Tot TT 40 breien. Op HB overzetten en afkanten.

AFWERKING

Tweede schoudernaad sluiten. Halsboordnaad sluiten, boord naar binnen slaan en vastzetten. Kraag aan de binnenkant van de hals vastzetten. Met de goede kant van het werk naar u toe, de mouwkopst. op nld. terugzetten. Met de verkeerde kant van het werk naar u toe, st. langs het armsgat tussen de merkdraadjes opnemen en op nld. zetten. Sg. 10, 1 t. breien. Met A, B of C soepel afkanten met een stikst.

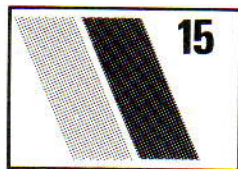
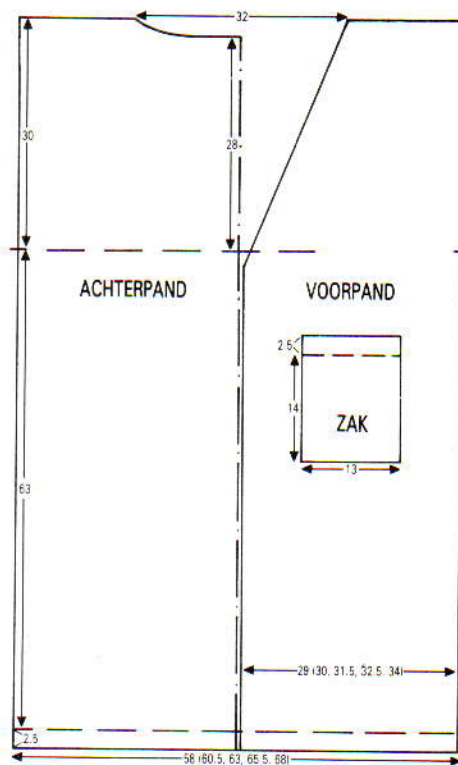
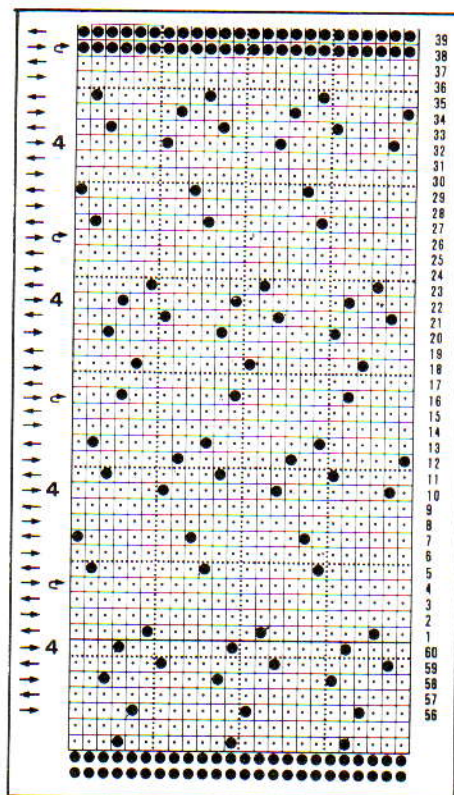

TOPJE MET LANG VEST

MACHINES: A, B of C met DB. **BENODIGDHEDEN:** 60% katoen/40% acryl, 420 m/100 g - H: 800 (850, 900, 950, 1000) g fuchsia; restjes stof van verschillende kleuren; een stuk Haftvlies van 4 m x 44 cm. **MATEN:** Voor bovenwijdte 86 (91, 96, 101, 106) cm. **PROEFLAP:** Kant - 40 st. = 16,1 cm en 60 t. = 15,4 cm (Sg. ca. 7). **BOORD-STEELK:** 1 x 1, Sg. 3/3. **OPMERKINGEN:** Let goed op de pijltjes op de kantkaart! Appliqué - Haftvlies tegen de stof strijken. Trek de vorm over op het Haftvlies-papier - 5 maal gewoon en 5 maal omgekeerd. Knip de vorm uit. Trek het papier van het Haftvlies af en plaats de vorm op het kledingstuk. Leg hier dan een vochtige doek over en pers het op met een warm strijkijzer. Voor extra hechting kunt u de vorm met een satijnsteekje afwerken.

TOPJE - VOORPAND

De kaart inbrengen en op toer 1 vergrendelen. *SAR. Met H, 121 (127, 133, 139, 145) st. MHO. Sg. 6, 10 t. breien. Sg. 10, 1 t. breien, Sg. 6, 10 t. breien. SAL. Sg. 7, 1 t. breien. 000*. Aan weerskanten 40 st. rest-breien. Kaart vrijmaken en van hieraf kant breien en TEGELIJKERTIJD als de TT op 2 staat en op elke 2e t. aan weerskanten van het werk 2 x 6 st., 3 x 4 st. en 4 x 2 st. op hun nld. terugzetten. [TT 20]. 000. 2 t. breien, de overbl. 8 st. aan weerskanten van het werk op hun nld. terugzetten. **Tot TT 62 breien. Aan weerskanten een merkdraadje aanbrengen. Tot TT 150 breien. Op boordst. overzetten en 24 t. breien. Soepel afkanten**.

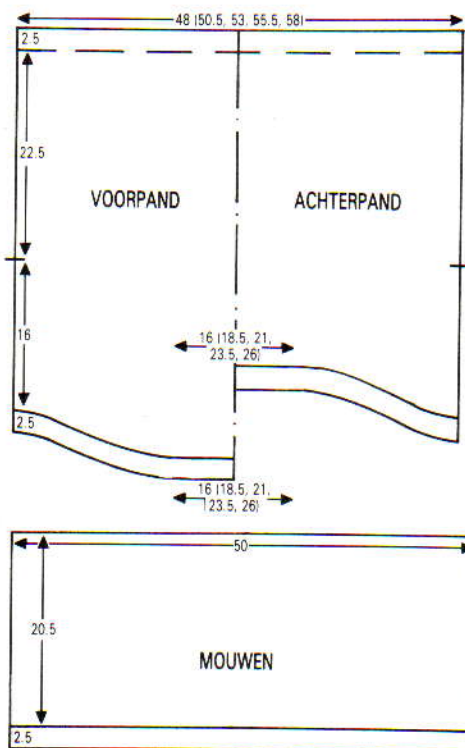

ACHTERPAND

Kaart op toer 39 vergrendelen. Van * tot * als VOORPAND herh. Aan weerskanten van het werk 40 st. rest-breien. De overbl. st. rest-breien. SAR. Aan de rechterkant, 8 st. op hun nld. terugzetten. Kaart vrijmaken en van hieraf kant breien en TEGELIJKERTIJD als de TT op 2 staat en op elke 2e t. 4 x 2 st., 3 x 4 st., en 2 x 6 st. op hun nld. terugzetten (van rechts naar links werken). Rest-breien. De linkerzijde in spiegelbeeld afbreien, maar NIET rest-breien. Alle overbl. st. op hun nld. terugzetten. Van ** tot ** herh. als VOORPAND.

MOUWEN

VOOR- en ACHTERPAND opspelden en

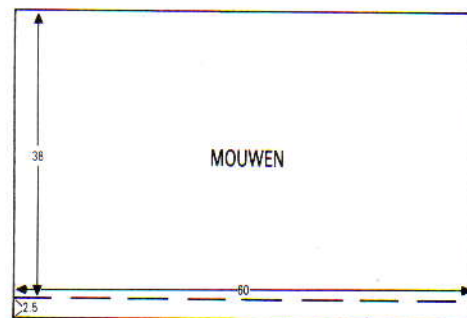

persen. Boord naar binnen slaan en vastzetten. Schoudernaad sluiten (opening voor de hals laten). Met H, 125 st. MHO. Van * tot * herh. als VOORPAND. Kaart vrijmaken en tot TT 80 kant breien. Rest-breien, werk omdraaien en st. op nld. terugzetten. Met de verkeerde kant van het werk naar u toe, 125 st. langs het armsgat tussen de merkdraadjes opnemen en op nld. zetten. Sg. 10, 1 t. breien en afkanten.

AFWERKING

Mouwen opspelden en persen. Appliqueerwerk opbrengen. Zij- en mouwnaden sluiten. Zomen omslaan en vastzetten.

VEST - ACHTERPAND

Kaart inbrengen en op toer 1 vergrendelen. Met H, 145 (151, 157, 163, 171) st. MHO. ***Sg. 6, 10 t. breien. Sg. 10, 1 t. breien. Sg. 6, 10 t. breien. SAL. Sg. 7, 1 t. breien. 000***. Kaart vrijmaken en tot TT 246 kant breien. Aan weerskanten een merkdraadje aanbrengen. 000. Tot TT 110 breien, kaart vergrendelen.

Hals

Een aantekening van de kaartpositie maken. De middelste 39 st. afkanten. De st. links rest-breien. SAR. Kaart vrijmaken en doorgaan met kantpatr. 1 t. breien. 1 x 10 st. en 2 x 5 st. aan de halszijde op de volg. en elke 2e t. afkanten. Tot TT 118 breien en rest-breien. De kaart terugzetten. De st. links op

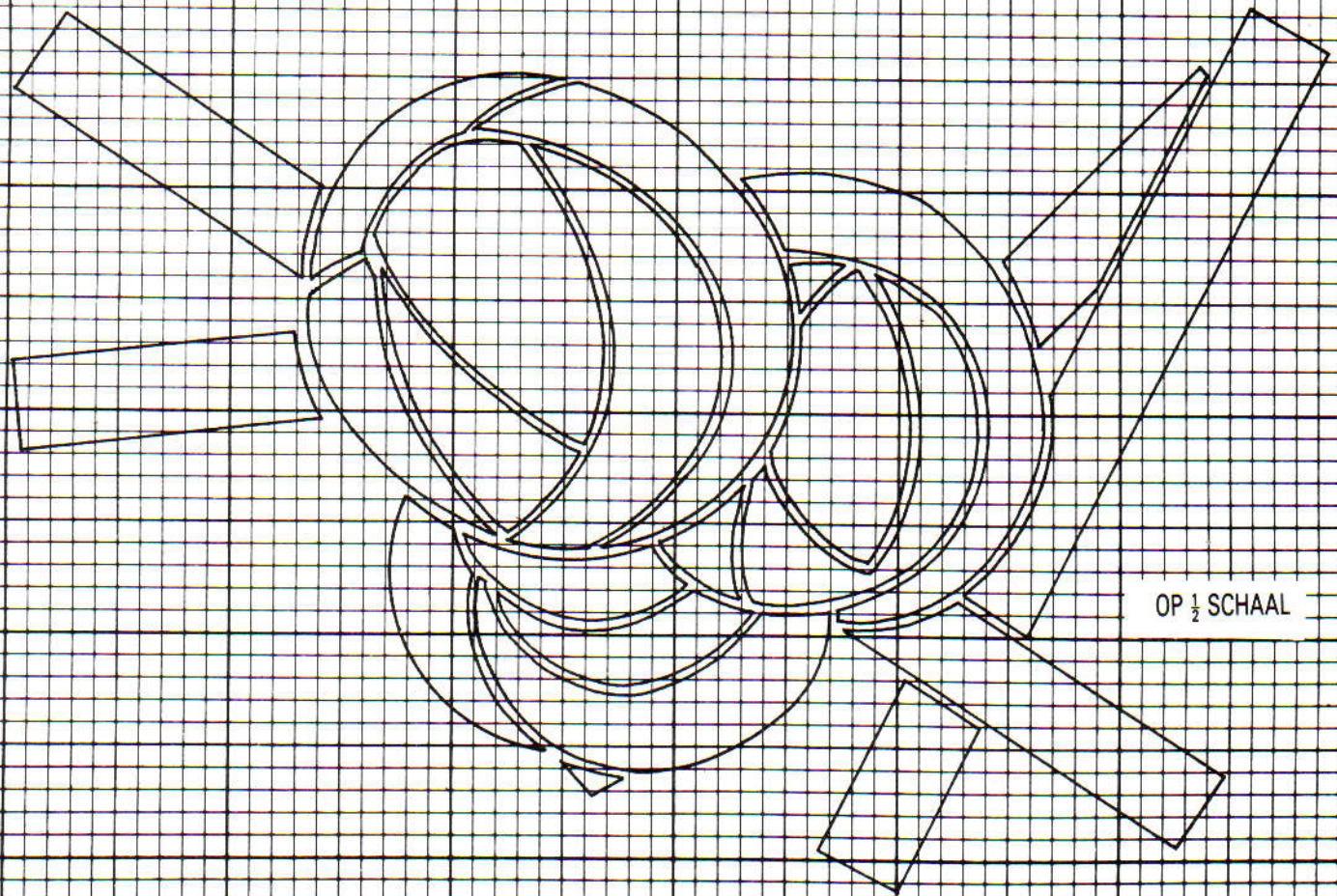
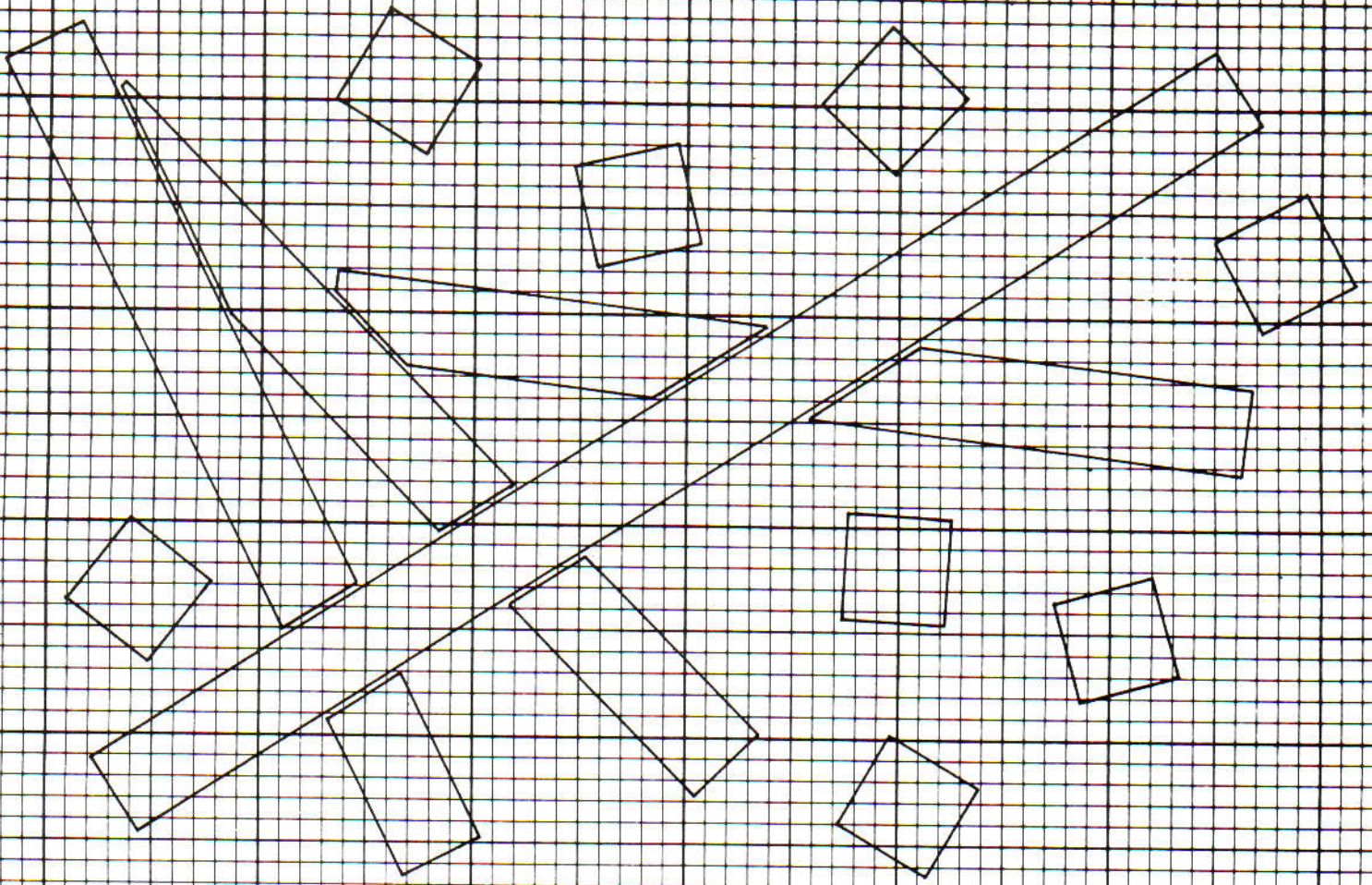

OP $\frac{1}{2}$ SCHAAL

nld. terugzetten en deze zijde in spiegelbeeld afbreien.

LINKER VOORPAND

Kaart op toer 1 vergrendelen. Met H, 73 (75, 79, 81, 85) st. MHO en van *** tot *** herh. als JAS ACHTERPAND. Kaart vrijmaken en tot TT 240 het kantpatr. breien.

Hals

41 (40, 41, 40, 40) × 1 st. aan de rechterkant op de volg. en elke 3e t. mind. en TEGELIJKERTIJD, als de TT op 246 staat, aan de linkerkant een merkdraadje aanbrengen. 000. Tot TT 118 breien en rest-breien.

RECHTER VOORPAND

Als LINKER VOORPAND, in spiegelbeeld.

MOUWEN

De schouderleden sluiten door de st. van het voor- en achterpand op nld. terug te zetten, met de goede kant naar elkaar toe. Sg. 10, 1 t. breien en afkanten. Kaart op toer 1 vergrendelen. Met H, 151 st. MHO. Van *** tot *** herh. Kaart vrijmaken en tot TT 148 breien. Rest-breien, werk omdraaien en st. op nld. terugzetten. Met de verkeerde kant van het werk naar u toe, 151 st. langs het armsgat tussen de merkdraadjes opnemen. Sg. 10, 1 t. breien en afkanten.

ZAKKEN

Kaart op toer 1 vergrendelen. Met H, 39 st. MHO. 000. Sg. 7, 4 t. tr. st. breien. Kaart vrijmaken en tot TT 54 kant breien. 000. Op tr. st. overgaan, Sg. 6, 10 t. breien. Sg. 10, 1 t. breien. Sg. 6, 10 t. breien en afkanten.

AFWERKING

Alle delen opspelden en persen. Appliqueerwerk opbrengen. Zij- en mouwnaden sluiten. Zomen omslaan en vastzetten. Zakken opzetten. *Bies*: Met H, 25 st. voor boordst. opzetten, Sg. 2/2. De bies lang genoeg breien totdat hij langs beide vooropeningen en de achterhals past. Bies aanzetten. Nogmaals oppersen.

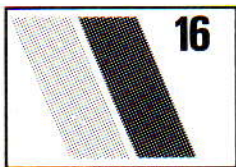

TWEDEDELIG PAKJE

MACHINES: A, B of C met DB. **BENODIGDHEDEN:** 85% acetaat/15% polyester, 280 m/100 g - H: 1000 (1050, 1100, 1150, 1200) g geel. 100% katoen, 410 m/100 g - A: 150 (170, 190, 210, 230) g wit; B: 25 (30, 35, 40, 45) g bruin; elastiek voor taille + 2,5 cm; 18 knopen van 1 cm doorsnede. **MATEN:** Voor bovenwijdte 86 (91, 96, 101, 106) cm. **PROEFLAP:** Vest: Kant en streeppatr. - 40 st. = 15,8 cm en 60 t. = 16,6 cm (Sg. ca. 8 voor streeppatr. en ca. 7 voor kantpatr.). *Rok*: tr. st. - 40 st. = 15,3 cm en 60 t. = 16,6 cm (Sg. ca. 7). **BOORDSTEEK:** 1 × 1, Sg. 2/2 (opzettoer: 1 t. breien, kam aanbrengen, 2 ronde t. breien,

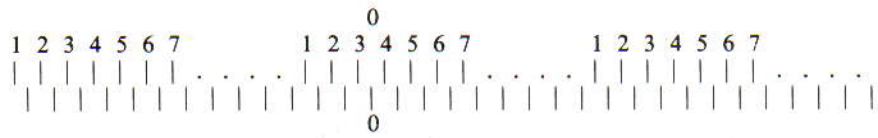

dan op 1 × 1 boordst. overzetten). **OPMERKINGEN:** Streeppatr.: *4 t. H, 2 t. A, 4 t. H, 2 t. B*. Van * tot * steeds herh. De averechte kant is de goede kant.

ACHTERPAND

Kaart inbrengen en op toer 1 vergrendelen. Met H, 129 (135, 141, 149, 155) st. voor boordst. opzetten (zie BOORDSTEEK). 28 t. breien. SAL. op HB overzetten. 1 st. meerd. 1 t. breien. SAR. De helft van de st. rest-breien (aan de linkerkant). 000. 1 st. links meerd. (voor naad). 4 t. breien. Sg. 7, kaart vrijmaken en tot TT 104 het kantpatr. breien. SAR. 000. Rechts een merkdraadje aanbrengen. 1 t. breien. Sg. 8, op B overgaan en 2 t. breien, tot TT 100 het streeppatr.

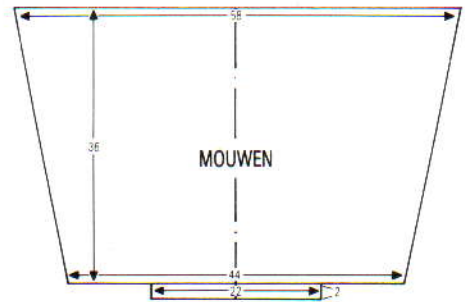
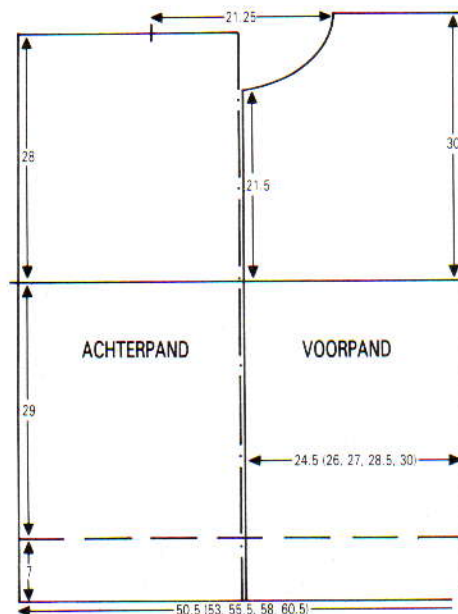
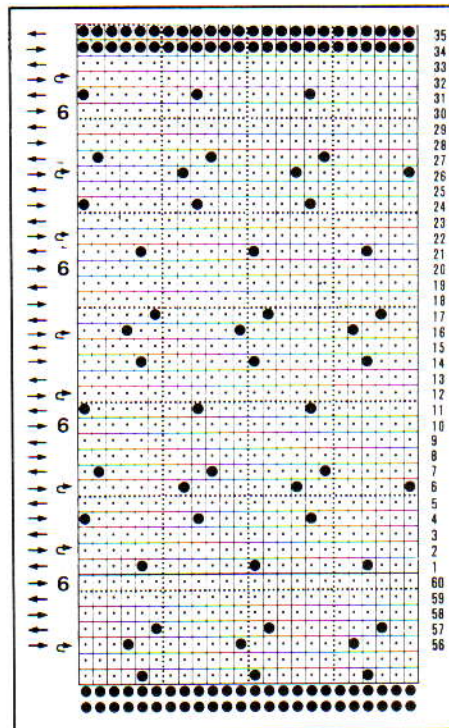

breien. Rechts 39 (42, 45, 49, 52) st. rest-breien (schouder). De overbl. 27 st. afkanten. De st. links op nld. terugzetten, SAL. 000. Rechts 1 st. meerd. (voor naad). Sg. 8, met H, 2 t. breien, tot TT 104 het streeppatr. breien. SAL. 000. Links een merkdraadje aanbrengen. De kaart op toer 1 terugzetten. Sg. 7, kaart vrijmaken en tot TT 100 het kantpatr. breien. Links 39 (42, 45, 49, 52) st. rest-breien (schouder). De overbl. 27 st. afkanten. De middenachternaad met een matrasst. sluiten.

RECHTER VOORPAND

Kaart op toer 1 vergrendelen. SAL. Met H 63 (67, 69, 73, 77) st. voor boordst. opzetten (zie BOORDSTEEK). 28 t. breien. SAR. Op HB overzetten, Sg. 8, 1 t. breien. 000. 2 t. met H breien. Tot TT 104 het streeppatr. breien. SAL. 000. Links een merkdraadje aanbrengen. Sg. 7, 1 t. breien. Kaart vrijmaken en tot TT 79 het kantpatr. breien.

Hals

SAL. *1 × 8 (9, 8, 8, 9) st., 1 × 4 st., 1 × 3 st., 2 × 2 st., 5 × 1 st. aan het beg. van de volg. en elke 2e t. afkanten. Tot TT 108 breien en de overbl. 39 (42, 45, 49, 52) st. rest-breien*.

LINKER VOORPAND

Kaart op toer 1 vergrendelen. SAR. Met H, 63 (67, 69, 73, 77) st. voor boordst. opzetten (zie BOORDSTEEK). 28 t. breien. SAL. Op HB overzetten. Sg. 7, 1 t. breien. 000. 4 t. breien, kaart vrijmaken en tot TT 104 het kantpatr. breien. SAR. 000. Rechts een merkdraadje aanbrengen. Sg. 8, 1 t. breien. Met B het streeppatr. beginnen en tot TT 78 breien.

Hals

Van * tot * herh. als RECHTER VOORPAND.

MOUWEN

(Eén mouw in kant- en één in streeppatr.) De schouderleden sluiten door de st. van het voor- en achterpand op nld. terug te zetten, met de goede kant naar elkaar toe. Sg. 10, 1 t. breien en afkanten. Met de goede kant van het werk naar u toe, 148 st. langs het armsgat tussen de merkdraadjes opnemen. Met H, 1 t. breien. 000. Tot TT 22 breien. 18 × 1 st. aan weerskanten van de volg. en elke 6e t. mind. Tot TT 130 breien. Rest-breien. *Mouwboorden*: 56 nld. naar de B-st. schuiven. Met de goede kant van het werk naar u toe, st. op nld. terugzetten,

gelijk verdeeld over de t. Met H, Sg. 6, 12 t. breien. Sg. 0, 1 t. breien. Sg. 6, 12 t. breien. Afkanten.

AFWERKING

Alle delen opspelden en lichtjes persen. Zijn en mouwnaden sluiten. Mouwboorden naar binnen slaan en vastzomen. *Knoopsgaten-bies*: Met H, 9 st. voor boordst. opzetten en 4 t. breien. 18 maal een knoopsgat over 1 st. maken op de volg. en elke 12e t. 4 t. breien en afkanten. *Knopenbies*: Als knoopsgaten-bies, zonder de knoopsgaten.

KRAAG:

163 nld. op het HB naar de B-st. schuiven. 162 nld. op het DB naar de B-st. schuiven en PH-knop op H zetten (VB). Met A, Sg. 2/2, 1 t. breien. Kam aanbrengen. Sg. 5/5, 1 t. breien. De st. nu als onderstaand overzetten:

Steeknr. '3' en '5' op naaldnr. '4' hangen. Steeknr. '1' en '2' één nld. naar rechts hangen. Steeknr. '6' en '7' één nld. naar links hangen (lege nld. op de B-st. laten staan). 2 t. breien. Van * tot * nog 4 maal herh**** Op 1 x 1 boordst. overzetten. Sg. 2/2, 12 t. breien. Op rondbreien overzetten. Sg. 5/5, 000. Tot TT 8 breien. Rest-breien. Het kantgedeelte van de kraag oppersen. Kraag met een stikst. vastzetten door de laatste t. die met A gebreid is, eerst aan de buiten- dan aan de binnenkant.

ROK

Met RG, 140 st. opzetten en een paar t. breien. Op H overgaan, Sg. 7. *18 t. over alle nld. breien. SAR. Aan de linkerkant 130 nld. naar de E-st. schuiven. Slede op de E-st. instellen (kantenhendel naar H). 2 t. breien (niet vergeten de draad om de kantnaald te slaan!). Op de volg. en elke 2e t. aan de rechterkant 10 nld. naar de B-st. terugschuiven totdat alle nld. (met uitzondering van de 10 laatste) weer op de B-st. terug staan*. Van * tot * nog 16 (17, 18, 19, 20) maal herh. Rest-breien.

Pas (x 2)

De roknaad met de hand samenbreien. Met de goede kant van het werk naar u toe, 109 (116, 122, 129, 135) st. langs de helft van de taille opnemen en op nld. zetten. 000. Sg. 7, met H, 5 t. breien. 5 x 1 st. aan weerskanten van de volg. en elke 5e t. mind. Tot TT 30 breien. Sg. 6, 10 t. breien. Sg. 0, 1 t. breien. Sg. 6, 10 t. breien. Soepel afkanten.

AFWERKING

Paszijnaden sluiten. Delen opspelden en persen. Tailleboord naar binnen slaan en vastzetten (elastiek meenaaien). 3 t. langs de zoom haken.

ROESJE (x 4)

Met A, de roesjes als KRAAG breien over 179 steken tot ****. 1 t. breien en afkanten. De 4 delen aan elkaar zetten. Oppersen en aan de zoom naaien. Nogmaals oppersen.



JURK MET TOPJE

MACHINES: A, B of C met DB. **BENODIGDHEDEN:** 100% viscose, 500 m/100 g - H (Topje): 300 (325, 350, 375, 400) g geel; KK (topje): 80 (90, 100, 110, 120) g wit; H (jurk): 550 (575, 600, 625, 650) g geel; KK (jurk): 200 (220, 240, 260, 280) g wit. **MATEN:** Voor bovenwijdte 86 (91, 96, 101, 106) cm. **PROEFLAP:** Slip/kant/streeppatr. - 40 st. = 12,5 cm en 60 t. = 12,8 cm (Sg. ca. 7). **BOORDSTEEK:** 2 x 2, Sg. 1/1. **OPMERKINGEN:** Het patr. wordt als volgt gebreid: *Op slipst. instellen (beide PART-toetsen indrukken), met 2 draden H 8 t. breien. Op tr. st. instellen, met 1 draad KK 2 t. breien. De kantslede van links naar rechts overhalen. De kantslede van rechts naar links overhalen. 1 t. breien. De veranderknop op KC zetten. 1 t. breien. Op slipst. instellen (beide PART-toetsen indrukken) en met 2 draden H, 8 t. breien. Op tr. st. overzetten, en met 1 draad KK, 2 t. breien. De kantslede van links naar rechts halen, dan van rechts naar links, van links naar rechts en tenslotte van rechts naar links. 1 t. breien. Veranderknop op KC zetten, 1 t. breien*. Van * tot * steeds herh. De rok wordt overdwars gebreid en is 53 cm hoog en 140 cm breed.

TOPJE (ACHTERPAND)

Kaart inbrengen en op toer 1 vergrendelen. Met 2 draden H, 154 (162, 170, 178, 186) st. voor boordst. opzetten en 29 t. breien. SAL. Op HB overzetten. Sg. 7, de veranderknop op KC zetten. 1 t. breien. 000. Beide PART-toetsen indrukken, kaart vrijmaken en tot TT 142 het slip/kant/streeppatr. breien (zie OPMERKINGEN). 000.

Armsgat

4 x 4 st., 4 x 3 st. en 6 x 2 st. aan het beg. van de volg. en elke t. afkanten. 5 (6, 7, 8, 8) x 1 st. aan weerskanten van elke 2e t. mind. Tot TT 130 breien. 16 (19, 22, 25, 29) st. aan weerskanten rest-breien (schouders). De overbl. 72 st. rest-breien.

VOORPAND

Als ACHTERPAND tot TT 118 boven de armsgaten.

Hals

Een aantekening van de kaartpositie maken. De 67 (70, 73, 76, 80) st. links rest-breien. SAR. 1 t. breien. 1 x 5 st., 2 x 3 st., 3 x 2 st., 4 x 1 st. aan het beg. van de volg. en elke 2e t. afkanten. Tot TT 146 breien en de overbl. 16 (19, 22, 25, 29) st. rest-breien. De st. links op nld. terugzetten. SAR. De 30 middelste st. afkanten. De kaart terugzetten en deze zijde in spiegelbeeld afbreien.

AFWERKING

Eén schoudernaad sluiten door de st. van het voor- en achterpand op nld. terug te zetten, met de goede kant naar elkaar toe. Sg. 10, 1 t. breien en afkanten. *Halsboord*: Met

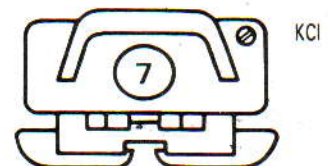
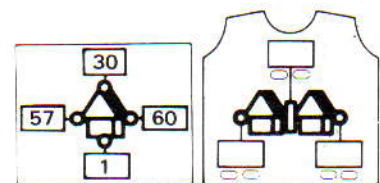
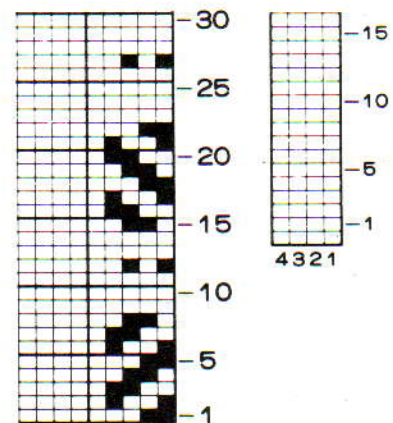
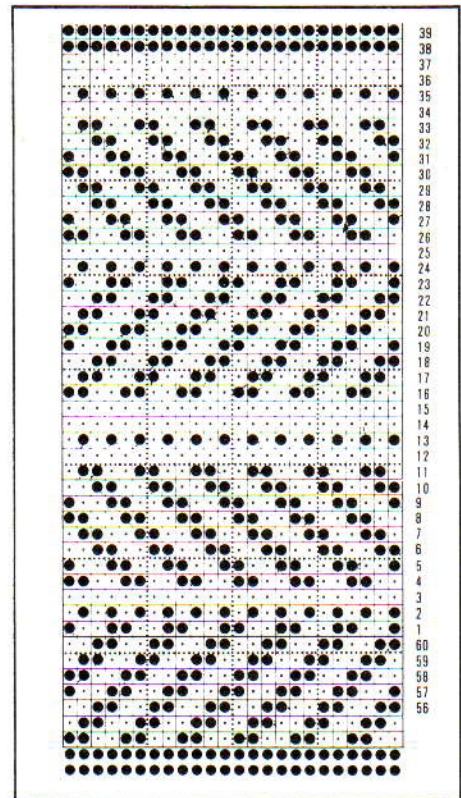

de verkeerde kant van het werk naar u toe, 152 st. langs de hals opnemen. 000. Met 1 draad KK, Sg. 5, 29 t. breien. Sg. 10, 1 t. breien en met de tongennaald afkanten. Tweede schoudernaad sluiten. *Armsgatbiesen*: Met de verkeerde kant van het werk naar u toe, 180 st. langs het armsgat opnemen; bies als halsboord breien. Delen opspelden en persen (uitgezonderd de





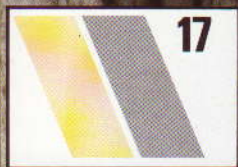









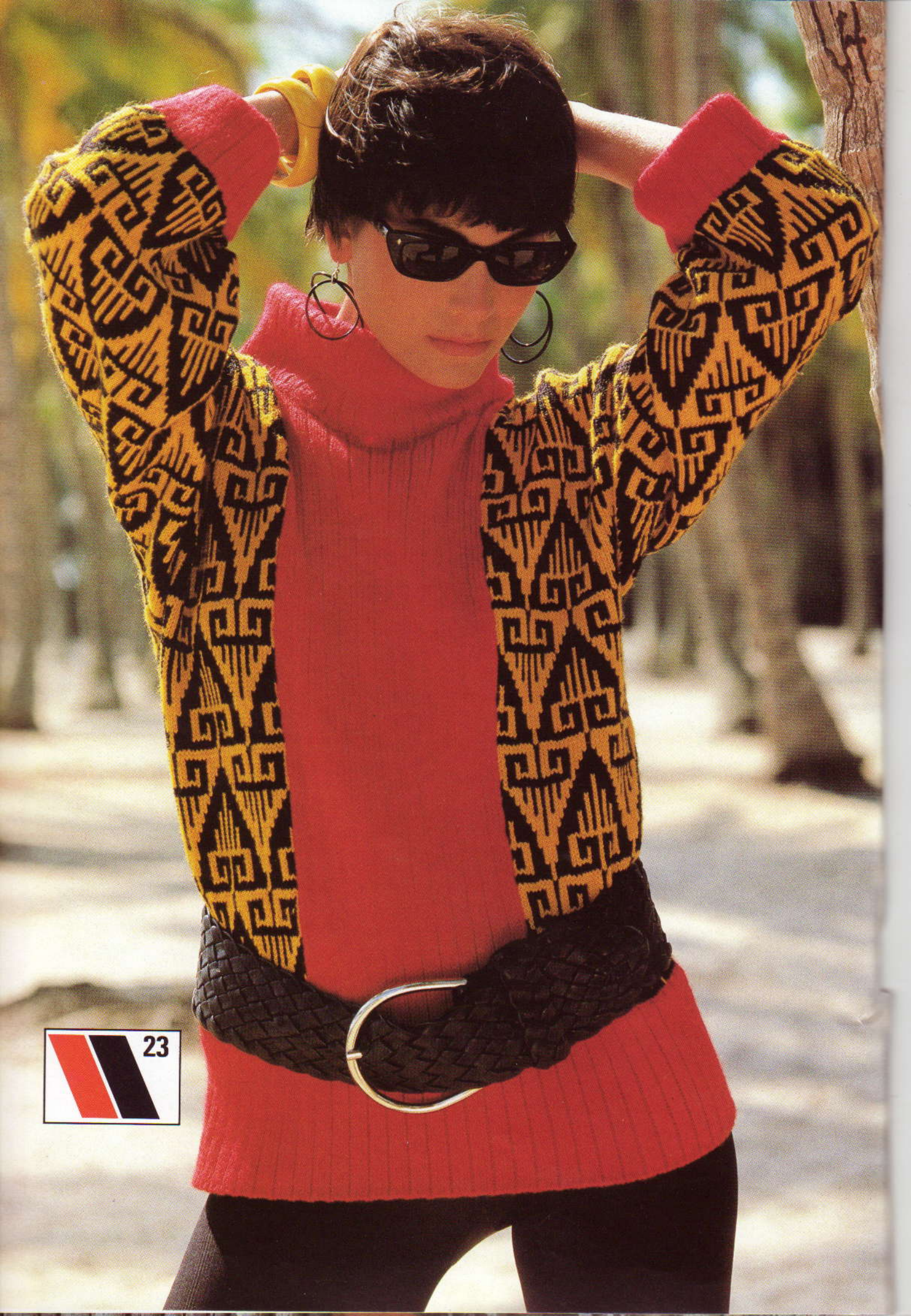

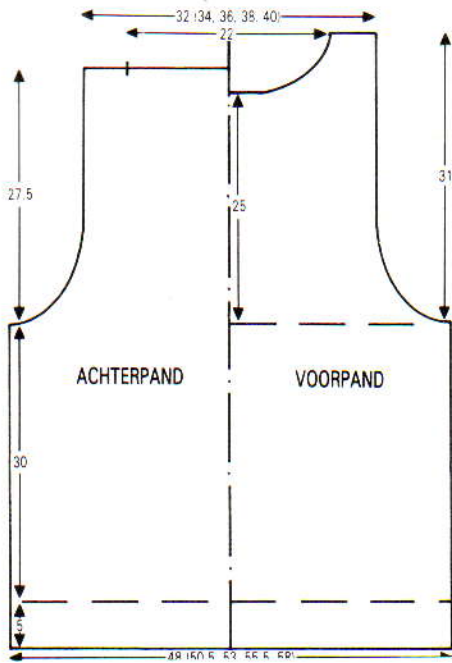

taille- en halsboord en armsgatbiezen). Zijnaden sluiten. Halsboord en armsgatbiezen naar buiten laten rollen.

JURK (ROK)

De kaart inbrengen en op toer 1 vergrendelen. Met RG, 170 st. opzetten en een paar t. breien. SAL. Sg. 7, veranderknop op KC zetten. 1 t. breien. 000. Met 2 draden H, beide PART-toetsen indrukken, de kaart vrijmaken en tot TT 648 het slip/kant/streeppatr. breien (zie OPMERKINGEN). SAR. De st. van de 1e t. opnemen en op nld. zetten. Met 1 draad KK, Sg. 10, 1 t. breien en afkanten. Met KK, 2 t. langs de zoom haken. Opspelden en persen.

BOVENLIJFJE

Als TOPJE van * tot * en tot TT 30 breien. De rok in tweeën delen en met de verkeerde kant van het werk naar u toe, st. langs de taille opnemen en op nld. zetten. 1 t. breien. Rest-breien maar het garen NIET breken, werk omdraaien en st. op nld. terugzetten. SAL. Beide PART-toetsen indrukken, Veranderknop op KC zetten, 1 t. breien. Doorgaan als TOPJE.

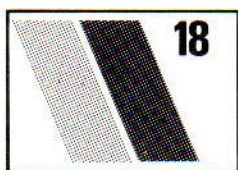

VEST

MACHINES: C met DB en DB-kleurenwisselaar. **BENODIGDHEDEN:** 100% katoen, 420 m/100 g - A: 130 (140, 150, 160, 170) g oranje; B: 130 (140, 150, 160, 170) g paars; C: 130 (140, 150, 160, 170) g turquoise; D: 130 (140, 150, 160, 170) g rood. 100% katoendraad - (1): 1 klosje roze; (2): 1 klosje turquoise; (3): 1 klosje oranje. **MATEN:** Voor bovenwijdte 86 (91, 96, 101, 106) cm. **PROEFLAP:** Jacquard: 40 st. = 13,8 cm en 60 t. = 8,5 cm (Sg. ca. 3/2). **BOORDSTEELK:** 1 x 1, Sg. 0/0. **OP-**

MERKINGEN: Het jacquardpatr. wordt met onderstaande naaldenstand gebreid:



PH-knop op H.

ACHTERPAND

Met C, 169 (175, 183, 191, 197) st. voor boordst. opzetten. 000. Tot TT 39 breien. SAL. 000. Op bovenstaande naaldenstand overzetten. Sg. 3/2. PROGRAMMA A inbrengen.

Met (2) beginnen, en met (2) en D tot TT 104 jacquard breien. Op (3) overgaan en met (3) en B tot TT 124 jacquard breien. Op (1) overgaan en met (1) en C tot TT 204 jacquard breien. Op (2) overgaan en met (2) en A tot TT 224 jacquard breien. Op (3) overgaan en met (3) en B tot TT 328 jacquard breien. Aan weerskanten een merkdraadje aanbrenge. Op (1) overgaan en met (1) en A tot TT 348 jacquard breien. Op (2) overgaan en met (2) en D tot TT 428 jacquard breien. Op (3) overgaan en met (3) en C tot TT 448 jacquard breien. Op (1) overgaan en met (1) en A tot TT 552 jacquard breien. Alle st. naar het HB overzetten. Met A, Sg. 6, 1 t. breien. De middelste 69 st. afkanten. De overbl. 50 (53, 57, 61, 64) st. aan weerskanten rest-breien (schouders).

VOORPAND

Met D, 79 (83, 87, 91, 93) st. voor boordst. opzetten. 000. Tot TT 39 breien. SAL. 000. St. als bovenstaand overzetten. Sg. 3/2. PROGRAMMA A inbrengen.

Met (1) beginnen, en met (1) en A tot TT 104 jacquard breien. Op (3) overgaan en met (3) en C tot TT 124 jacquard breien. Op (2) overgaan en met (2) en D tot TT 204 jacquard breien. Met (2) doorgaan en met (2) en D tot TT 224 jacquard breien. Op (3) overgaan en met (3) en C tot TT 312 jacquard breien.

29 (30, 30, 30, 29) x 1 st. aan de linkerkant op de volg. en elke 8e t. mind., en TEGELIJKERTIJD tot TT 328 breien. Aan de rechterkant een merkdraadje aanbrenge.

Op (2) overgaan en met (2) en D tot TT 348 breien. Op (3) overgaan en met (3) en B tot TT 428 breien. Op (2) overgaan en met (2) en A tot TT 448 breien. Op (1) overgaan en met (1) en C tot TT 552 breien. Op HB overzetten. Met C, Sg. 6, 1 t. breien. Rest-breien. Een tweede deel, in spiegelbeeld breien.

MOUWEN

Het ACHTERPAND en de VOORPANDEN opspelden en persen. De schouderaden sluiten door de st. van het voor- en achterpand op nld. terug te zetten; met de goede kant naar elkaar toe. Met C, Sg. 10, 1 t. breien en afkanten. Met de verkeerde kant van het werk naar u toe, 185 st. langs het armsgat opnemen tussen de merkdraadjes. SAR. Het DB op de werkstand zetten. De

DB-nld. als bovenstaand naar de B-st. schuiven. Sg. 3/2. Met C, 1 t. breien. 000. PROGRAMMA B inbrengen.

Met (3) beginnen, en met (3) en C tot TT 4 jacquard breien. 30 x 1 st. aan weerskanten van de volg. en elke 8e t. mind., en

Op (1) overgaan en met (1) en A tot TT 100 jacquard breien. Op (2) overgaan en TEGELIJKERTIJD tot TT 20 breien ...

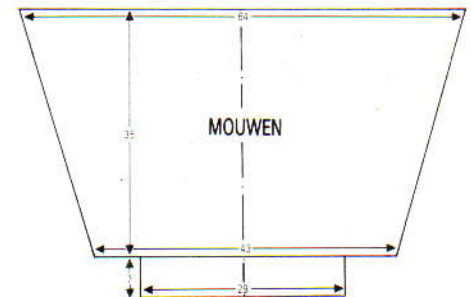
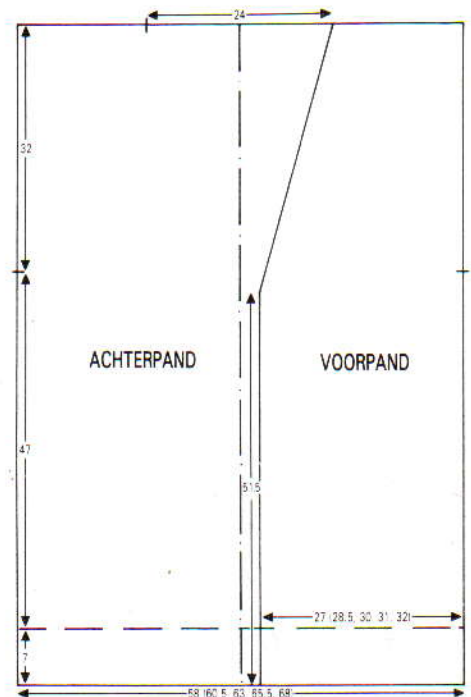

PROGRAMMA A

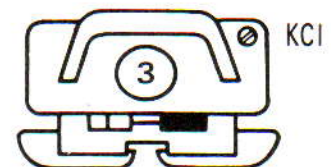
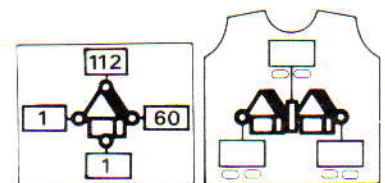

PROGRAMMA B - ALS A READY-LAMPJE AAN, CF INDRUKKEN 53 INBRENGEN, CF INDRUKKEN
PROGRAMMA C - ALS A READY-LAMPJE AAN, CF INDRUKKEN 103 INBRENGEN, CF INDRUKKEN

met (2) en B tot TT 120 jacquard breien. Op (3) overgaan en met (3) en C tot TT 224 jacquard breien. Op (2) overgaan en met (2) en D tot TT 244 jacquard breien. Op HB overzetten. Met A, Sg. 6, 1 t. breien. Rest-breien.

Mouw opspelden en persen. *Mouwboorden*: 85 nld. naar de B-st. schuiven. Met de verkeerde kant van het werk naar u toe, de st. van de mouw op nld. terugzetten, gelijk verdeeld over de t. Met A, Sg. 10, 1 t. breien. Op boordst. overzetten, 39 t. breien. Sg. 8/8, 1 t. breien. Op HB overzetten en met de tongennaald afkanten.

Tweede mouw met de volgende kleuren breien:

Op (2) overgaan en met (2) en D tot TT 100 jacquard breien. Op (1) overgaan en met (1) en A tot TT 120 jacquard breien. Op (3) overgaan en met (3) en B tot TT 224 jacquard breien. Op (1) overgaan en met (1) en C tot TT 244 jacquard breien. De mouwboord met B i.p.v. A breien. *Hals/vooropeningbies*: Met A, 25 st. voor boordst. opzetten. 000. Tot TT 302 breien. 000. Op D overgaan en tot TT 256 breien. 000. Op C overgaan en tot TT 256 breien.

000. Op B overgaan en tot TT 302 breien. Langs de vooropeningen en hals zetten. Zoals geïllustreerd met borduurwerk en kwastjes versieren. Zij- en mouwnaden sluiten. Nogmaals oppersen.

DIT PROGRAMMABLAD VOOR
PATR. 18, 19 + 20 GEBRUIKEN

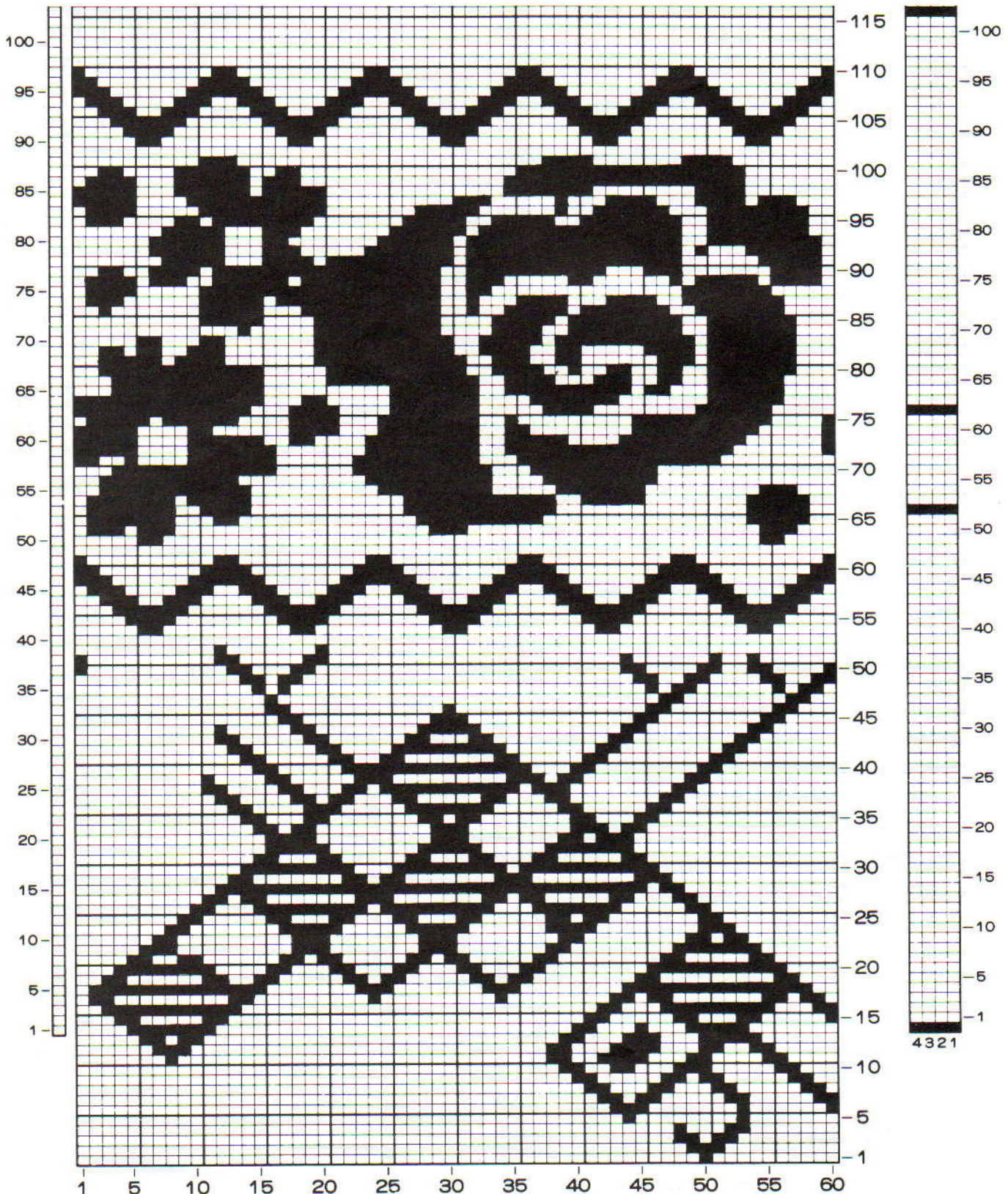

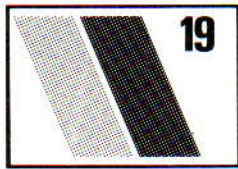

19

TOPJE

MACHINES: C met DB en DB-kleurenwisselaar. **BENODIGDHEDEN:** 100% katoen, 420 m/100 g - A: 40 (45, 50, 55, 60) g oranje; B: 40 (45, 50, 55, 60) g paars; C: 30 (35, 40, 45, 50) turquoise; D: 30 (35, 40, 45, 50) g rood. 100% katoendraad - (1): 1 klosje roze; (2): 1 klosje turquoise; (3): 1 klosje oranje. **MATEN:** Voor bovenwijdte 86 (91, 96, 101, 106) cm. **PROEFLAP:** Jacquard - 40 st. = 13,8 cm en 60 t. = 8,5 cm (Sg. ca. 3/2). **BOORDSTEEK:** 1 x 1, Sg. 0/0. **OPMERKINGEN:** Het jacquardpatr. wordt met onderstaande naaldenstand gebreid:

ZIE PATR. 18
VOOR PROGRAMMA

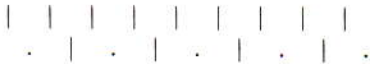

PH-knop op H.

ACHTER/VOORPAND

Met D, 153 (161, 169, 175, 183) st. voor boordst. opzetten en 39 t. breien. Als bovenstaand overzetten. 000. Sg. 3/2. PROGRAMMA A inbrengen.

Met (3) beginnen, en met (3) en C tot TT 104 jacquard breien. Op (2) overgaan en met (2) en A tot TT 124 jacquard breien. Op (3) overgaan en met (3) en B tot TT 204 jacquard breien. Aan weerskanten een merkdraadje aanbrengen. Op (2) overgaan en met (2) en D tot TT 224 jacquard breien. Op (1) overgaan en met (1) en C tot TT 328 jacquard breien. Op boordst. overzetten. Sg. 1/1, met B, 16 t. breien en afkanten. Een tweede deel met de volg. kleuren breien en de boord met C:

Met (1) beginnen, en met (1) en A tot TT 104 jacquard breien. Op (2) overgaan en met (2) en B tot TT 124 jacquard breien. Op (3) overgaan en met (3) en C tot TT 204 jacquard breien. Op (1) overgaan en met (1) en A tot TT 224 jacquard breien. Op (2) overgaan en met (2) en D tot TT 328 jacquard breien. Op boordst. overzetten. Sg. 1/1, met A, 16 t. breien en afkanten.

AFWERKING

Delen opspelden en persen. Schouderaden sluiten (een opening van ca. 28 cm voor de hals laten). **Armsgatbies:** Met de verkeerde kant van het werk naar u toe, 121 st. langs het armsgat tussen de merkdraadjes openen. SAR. Het DB op de werkstand zetten. De DB-nld. als bovenstaand naar de B-st. schuiven. Sg. 2/1, met C, 1 t. breien. 000. PROGRAMMA B inbrengen. Op (1) overgaan en met (1) en C tot TT 20 jacquard breien. Op HB overzetten. Sg. 10, met C, 1 t. breien en afkanten. Een tweede armsgatbies

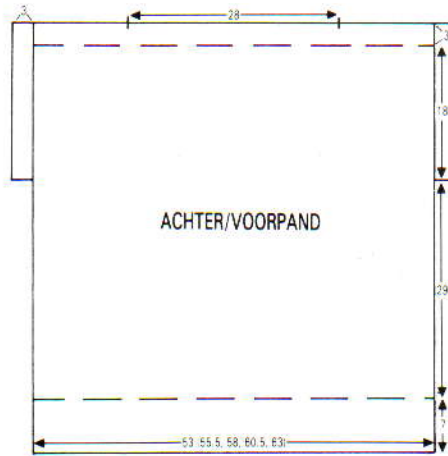

breien met (2) en D. Zijnaden sluiten. Het borduurwerk en de kwastjes zoals geïllustreerd aanbrengen.

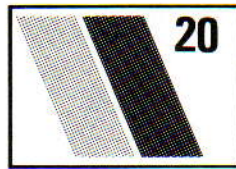

20

ROK

MACHINES: C met DB en DB-kleurenwisselaar. **BENODIGDHEDEN:** 100% katoen, 420 m/100 g - A: 60 (70, 80, 90, 100) g oranje; B: 70 (80, 90, 100, 110) g paars; C: 65 (75, 85, 95, 105) g turquoise; D: 80 (90, 100, 110, 120) g rood. 100% katoendraad - (1): 1 klosje roze; (2): 1 klosje turquoise; (3): 1 klosje oranje; elastiek voor de taille. **MATEN:** Voor heupbreedte 91 (96, 101, 106, 111) cm. **PROEFLAP:** Jacquard - 40 st. = 13,8 cm en 60 t. = 8,5 cm (Sg. ca. 3/2). **OPMERKINGEN:** Het jacquardpatr. wordt met onderstaande naaldenstand gebreid:

ZIE PATR. 18
VOOR PROGRAMMA



PH-knop op H.



ACHTER/VOORPAND

Met D, 169 (175, 183, 191, 197) st. MHO. SAR. Het DB op de werkstand zetten en nld. als bovenstaand naar de B-st. schuiven. Sg. 2/1, 1 t. breien. De DB-opzetkam aanbrengen. 000. *Op (2) overgaan, 2 t. breien. Beide PART-toetsen indrukken. Op D overgaan, 2 t. breien. Beide PART-toetsen vrijmaken*. Van * tot * tot TT 20 herh. 000. SAL. Sg. 3/2. PROGRAMMA C inbrengen.

Met (2) beginnen, en met (2) en D tot TT 20 jacquard breien. Op (1) overgaan en met (1) en A tot TT 124 jacquard breien. Op (2) overgaan en met (2) en B tot TT 144 jacquard breien. Op (3) overgaan en met (3) en D tot TT 224 jacquard breien. Op (2) overgaan en met (2) en A tot TT 244 jacquard breien. Op (3) overgaan en met (3) en B tot TT 348 jacquard breien. Op (1) overgaan en met (1) en C tot TT 368 jacquard breien.

Op 1 x 1 boordst. overzetten. 000. Sg. 3/3, op elke 8e t. de steekgrootte met $\frac{1}{3}$ verminderen en TEGELIJKERTIJD strepen breien (zie illustratie) met 1 draad A, B, C of D samen met 1 draad (1), (2) of (3). Tot TT 66 breien. Op HB overzetten. 000. Sg. 5. Op D overgaan, tot TT 12 breien. Sg. 10, 1 t. breien. Sg. 5, tot TT 25 breien. Soepel afkanten. Een tweede deel met de volgende kleuren breien:

Met (1) beginnen, en met (1) en C tot TT 20 jacquard breien. Op (2) overgaan en met (2) en B tot TT 124 jacquard breien. Op (3) overgaan en met (3) en D tot TT 144 jacquard breien. Op (1) overgaan en met (1) en C tot TT 224 jacquard breien. Op (2) overgaan en met (2) en B tot TT 244 jacquard breien. Op (3) overgaan en met (3) en D tot TT 348 jacquard breien. Op (1) overgaan en met (1) en A tot TT 368 jacquard breien.

AFWERKING

Alle delen (uitgezonderd de boorden) opspelden en persen. Zijnaden sluiten. Zoom omslaan en vastzetten. Tailleboord langs de vouwlijn naar binnen slaan en vastzetten (elastiek meenaaien). Het borduurwerk en de kwastjes zoals geïllustreerd aanbrengen.

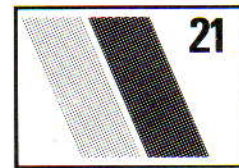

21

DAMESVEST

MACHINES: C met DB. **BENODIGDHEDEN:** 100% zuivere wol, 398 m/100 g - H: 325 (350, 375, 400, 425) g turquoise; A: 175 (200, 225, 250, 275) g rood; B: restje blauw; 13 knopen. **MATEN:** Voor bovenwijdte 81 (86, 91, 96, 101) cm. **PROEFLAP:** Noors - 40 st. = 14,2 cm en 60 t. = 15,4 cm (Sg. ca. 8). **BOORDSTEEK:** 1 x 1, Sg. 1/1. **OPMERKINGEN:** Neem het noorse patroon op het programmabladd over zonder de met 'x' aangegeven hokjes (als het vest af is worden deze met B op het vest gemaad).

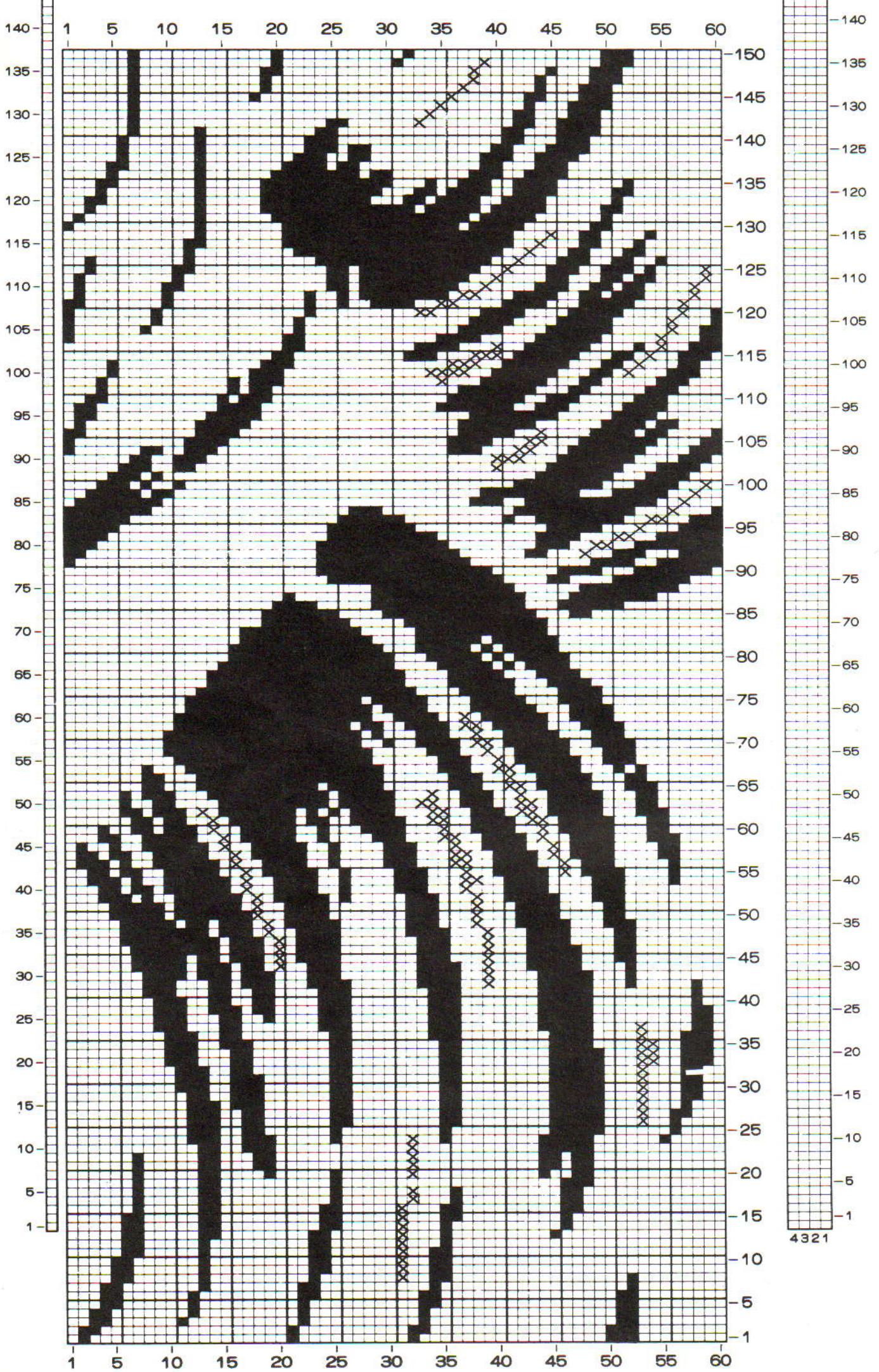

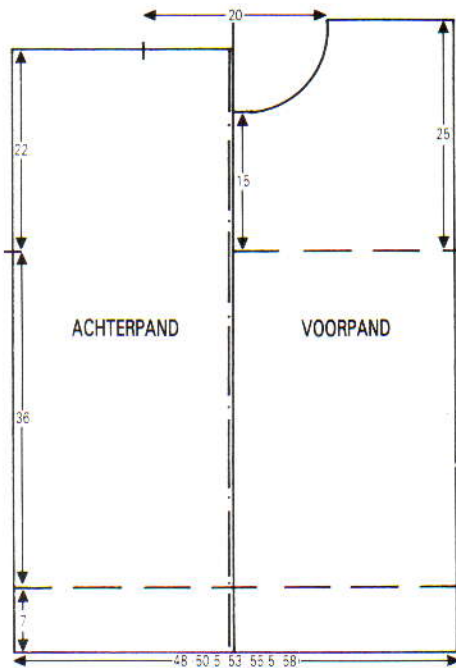
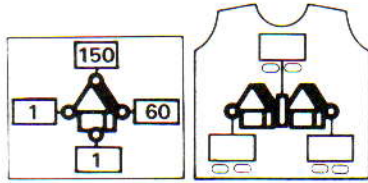

ACHTERPAND

Met H, 135 (141, 149, 155, 163) st. voor boordst. opzetten en 30 t. breien. Op HB overzetten, 000. Sg. 8, met H in TVO-A en A in TVO-B, tot TT 140 noors breien. Aan weerskanten een merkdraadje aanbrengen. Tot TT 226 breien. De middelste 57 st. rest-breien. De overbl. 39 (42, 46, 49, 53) st. aan weerskanten rest-breien (schouders).

LINKER VOORPAND

Met H, 67 (69, 73, 77, 81) st. rechts van '0' voor boordst. opzetten en 30 t. breien. Op HB overzetten, 000. Sg. 8, met H in TVO-A en A in TVO-B, tot TT 140 noors breien. Links een merkdraadje aanbrengen. Tot TT 198 breien. SAR.

Hals

1 x 10 (9, 9, 10, 10) st., 1 x 3 st. en 3 x 2 st. aan het beg. van de volg. en elke 2e t. afkanten. 9 x 1 st. mind. [39 (42, 46, 49, 53) st.] Tot TT 238 breien en rest-breien.

RECHTER VOORPAND

Als LINKER VOORPAND (links van '0' opzetten), in spiegelbeeld.

MOUWEN

De schoudermaden sluiten door de st. van het voor- en achterpand op nld. terug te zetten, met de goede kant naar elkaar toe. Sg. 10, 1 t. breien en afkanten. Met de verkeerde kant van het werk naar u toe, 131 st. langs het armsgat tussen de merkdraadjes opnemen. 000. Met H in TVO-A en A in TVO-B, tot TT 2 noors breien. 35 x 1 st. aan weerskanten van de volg. en elke 4e t. mind. [61 st.] Tot TT 140 breien. Op boordst. overzetten, 29 t. breien. Sg. 10, 1 t. breien en met de tongennaald afkanten.

AFWERKING

Alle delen opspelden en persen. Zij- en mouwnaden sluiten. Met B, de met 'x' aangegeven hokjes opmazen (zie OPMERKINGEN). **Halsboord:** Met de verkeerde kant van het werk naar u toe, 143 st. langs de hals opnemen. Sg. 7, met H 1 t. breien. Op boordst. overzetten, 15 t. breien. Sg. 10, 1 t. breien. Op HB overzetten en met de tongennaald afkanten. **Knoopsgatenbies:** Met H, 17 st. voor boordst. opzetten en 2 t. breien. 13 maal een knoopsgat maken op de volg. en elke 20e t. Tot TT 246 breien en afkanten. Een tweede bies breien zonder de knoopsgaten. Biezen en knopen aanzetten. Oppersen.

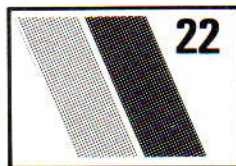
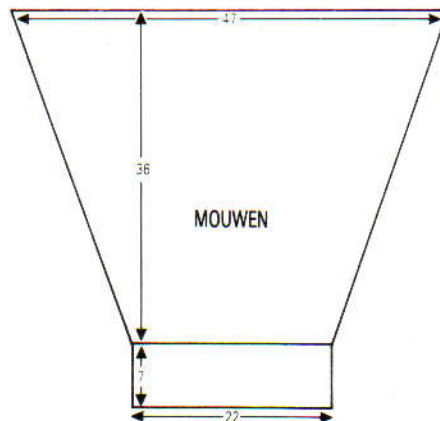

JURK

MACHINES: A, B of C. **BENODIGDHEDEN:** 100% acryl, 1400 m/100 g - H: 200 (220, 240, 260, 280) g rood. 20% gemetalliseerde polyester/80% viscose, 400 m/100 g - A: 50 - 60 g rood; 7 knopen. **MATEN:** Voor bovenwijdte 86 (91, 96, 101, 106) cm. **PROEFLAP:** Rok (met 1 draad H) - 40 st. = 21 cm en 60 t. = 20 cm (Sg. ca. 6); bovenlijfje (met 3 draden H) - 40 st. = 14,2 cm en 60 t. = 15,6 cm (Sg. ca. 6). **OPMERKINGEN:** Ponskaartmachines - kaart 1 uit het basispakket gebruiken. C-machines - programmablad 1 uit basispakket gebruiken. De geweven ruiten kunnen waar u wilt over de geselecteerde nld. gebreid worden (8 st.

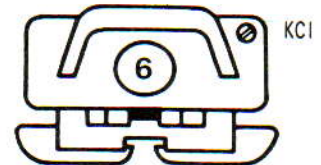
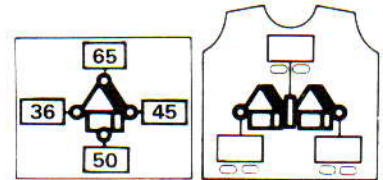
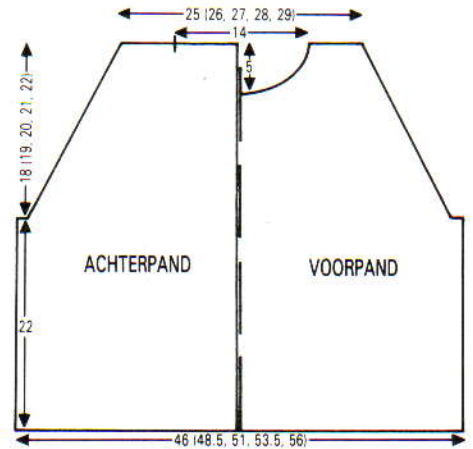

WEEFBORSTELTJES OP W-T.

x 10 t.). De rok-, hals- en armsgatranden worden ook geweeft.

ROK

Kaart inbrengen en op toer 1 vergrendelen. Met RG, 114 st. opzetten en een paar t. breien. Op 1 draad H overgaan, Sg. 6. Veranderknop op KC zetten. Kaart vrijmaken en weefborsteltjes op W-T zetten. 8 t. breien. **Slede op de E-st. instellen (kantenhendel naar H). Met uitzondering van 9 nld. aan de rechterkant, alle nld. naar de E-st. schuiven. *2 t. breien. Van rechts naar links werken, 5 nld. naar de B-st. terugschuiven*. Van * tot * herh. tot alle nld. weer op de B-st. staan. 8 t. breien**. Van ** tot ** nog 25 (26, 27, 28, 29) maal herh. en TEGELIJKERTIJD de ruitjes en de rokrand weven met A. Rest-breien. Naad met de hand samenbreien. Opspelden en persen. Met merkdraadjes de taille in tweeën delen.

BOVENLIJFE - VOORPAND

Kaart op toer 1 vergrendelen. Met de goede kant van de rok naar u toe, 129 (137, 143, 151, 157) st. langs één zijde van de taille opnemen. 000. Sg. 6, op 3 draden H overgaan. De veranderknop op KC zetten, kaart vrijmaken, de weefborsteltjes op W-T zetten. Tot TT 84 breien en TEGELIJKERTIJD met A de ruitjes breien. 000.

Armsgat

4 (4, 5, 5, 6) st. aan het beg. van de volg. 2 t. afkanten. Over de 6 st. bij het armsgat weven en tot TT 3 breien. 18 (16, 18, 16, 18) x 1 st. aan weerskanten van de volg. en elke 3e t. mind., vervolgens 7 (12, 11, 15, 14) x 1 st. op elke 2e t. en TEGELIJKERTIJD, als de TT op 50 (54, 58, 60, 64) staat ...

Hals

Een aantekening van de kaartpositie maken. De middelste 15 st. afkanten. De st. links rest-breien. 1 t. breien. 1×3 st., 1×2 st. en 7×1 st. aan de halszijde op de volg. en elke 2e t. afkanten. Tot TT 70 (74, 78, 80, 84) breien en rest-breien. De st. links op nld. terugzetten, de kaart terugzetten. en deze zijde in spiegelbeeld afbreien.

RECHTER ACHTERPAND

Kaart op toer 1 vergrendelen. Met de goede kant van de rok naar u toe, 65 (69, 72, 76, 79) st. langs de helft van de achtertaille opnemen. 000. Sg. 6, op 3 draden H overgaan. De veranderknop op KC zetten, kaart vrijmaken en de weefborsteltjes op W-T zetten. Tot TT 84 breien en TEGELIJKERTIJD met A de ruitjes weven en over de 6 st. aan de achtersplit weven. 000.

Armsgat

SAR. 4 (4, 5, 5, 6) st. aan het beg. van de volg. t. afkanten. Over de 6 st. bij het armsgat weven en tot TT 3 breien. 18 (16, 18, 16, 18) $\times 1$ st. aan de rechterkant op de volg. en elke 3e t. mind., vervolgens 7 (12, 11, 15, 14) $\times 1$ st. op elke 2e t. Tot TT 70 (74, 78, 80, 84) breien en de 16 (17, 18, 20, 21) st. rechts rest-breien. De overbl. 20 st. afkanten.

LINKER ACHTERPAND

Als RECHTER ACHTERPAND, in spiegelbeeld.

AFWERKING

Alle delen opspelden en persen. De schouderaden sluiten door de st. van het voor- en achterpand op nld. terug te zetten, met de goede kant naar elkaar toe. Sg. 10, 1 t. breien en afkanten. Zijaden sluiten en de losse draden van de ruitjes afwerken. *Kraag:* De kaart op toer 1 vergrendelen. Met 2 draden H, 24 st. MHO. 2 t. breien. Sg. 5, kaart vrijmaken en tot TT 114 het weefpatr. breien. Afkanten. Aan de hals zetten, naar binnen slaan en vastzetten. 2 t. langs de achteropening haken, met 7 lusjes voor de knopen. Knopen aanzetten. Nogmaals oppersen.

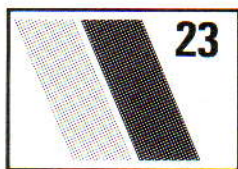

NOORSE DAMESTRUI

MACHINES: A of C met DB. **BENODIGDHEDEN:** 50% acryl/25% nylon/25% wol, 300 m/100 g - H: 250 (275, 300, 325, 350) g zwart; A: 200 (225, 250, 275, 300) g geel; B: 225 (250, 275, 300, 325) g rood. **MATEN:** Voor bovenwijdte 81 (86, 91, 96, 101) cm. **PROEFLAP:** Noors - 40 st. = 13,9 cm en 60 t. = 17,7 cm (Sg. ca. 10). **BOORDSTEEK:** 3×1 , Sg. 8/4. (Opzetten als 1×1 , Sg. 1/1, 2 ronde t. breien, dan op 3×1 overzetten.)

ACHTERPAND

Kaart inbrengen en op toer 1 vergrendelen. Met B, 147 (155, 161, 169, 175) st. voor

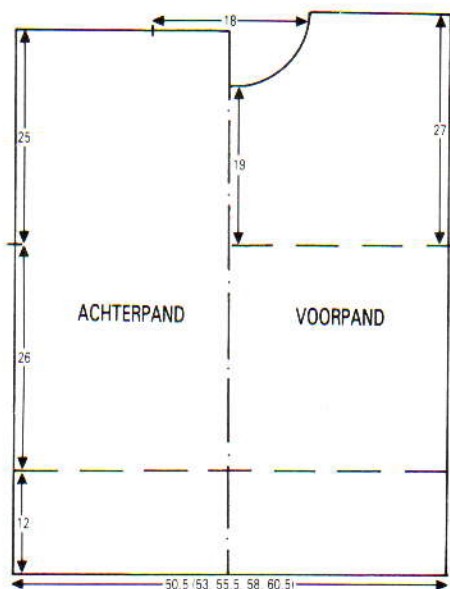
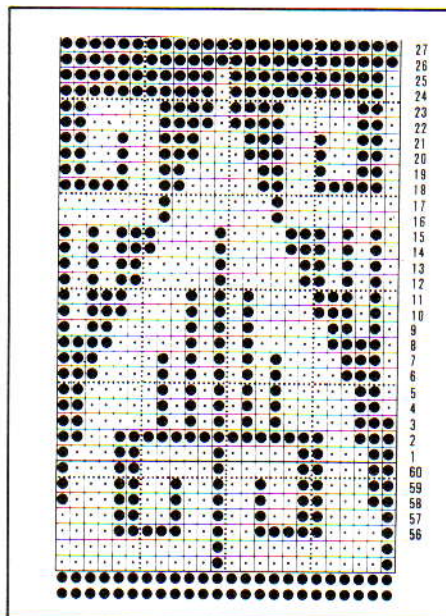

boordst. opzetten en tot TT 44 breien. *Op HB overzetten, 000. Sg. 10, met H in TVO-A en A in TVO-B, de kaart vrijmaken en tot TT 88 noors breien. Aan weerskanten een merkdraadje aanbrengen. Tot TT 174 breien. Aan weerskanten 47 (51, 54, 58, 61) st. rest-breien (schouders). De middelste 53 st. afkanten.

VOORPAND

Als ACHTERPAND tot *. Aan weerskanten 47 (51, 54, 58, 61) st. rest-breien. 000.

Middenbaan (boordst.)

Aan weerskanten van de middenbaan 1 st. meer. Sg. 10/5, tot TT 154 boordst. breien.

Hals

De middelste 15 st. afkanten. De st. links rest-breien. SAR. 1 t. breien. 1×4 st., 1×3 st., 2×2 st. en 8×1 st. aan het beg. van de volg. en elke 2e t. afkanten. De st. links op nld. terugzetten en deze zijde in spiegelbeeld afbreien.

Zijbanen

De st. van de rechterbaan op nld. terugzetten. Links 1 st. meer. 000. Met H in TVO-A en A in TVO-B, de kaart vrijmaken

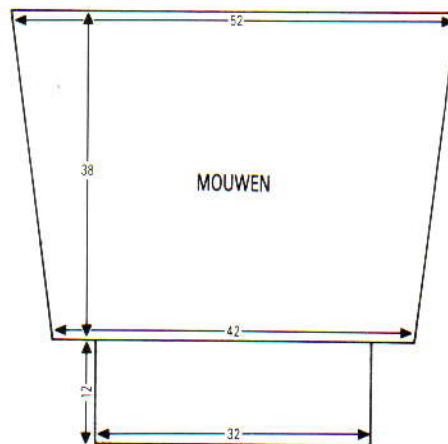

en tot TT 88 noors breien. Rechts een merkdraadje aanbrengen. Tot TT 180 breien en rest-breien. De linkerbaan in spiegelbeeld afbreien.

MOUWEN

De middenbaan met een matrasst. aan de zijbanen zetten (van de boord naar de hals werken). De schouderaden sluiten door de st. van het voor- en achterpand op nld. terug te zetten, met de goede kant naar elkaar toe. Sg. 10, 1 t. breien en afkanten. Alle delen opspelden en lichtjes persen (met uitzondering van de boorden).

De kaart ondersteboven inbrengen en op toer 18 vergrendelen. Met de verkeerde kant van het werk naar u toe, 151 st. langs het armsgat tussen de merkdraadjes opnemen en op nld. zetten. Met H in TVO-A en A in TVO-B, Sg. 10, de kaart vrijmaken en tot TT 8 noors breien. 15×1 st. aan weerskanten van de volg. en elke 8e t. mind. Tot TT 128 breien en rest-breien. *Mouwboorden:* 94 nld. naar de B-st. schuiven. 000. St. van de mouw op nld. terugzetten, gelijk verdeeld over de t. Met B, Sg. 10, 1 t. breien. Op boordst. overzetten en tot TT 44 breien. Afkanten.

HALSBOORD

Met B, 159 st. voor boordst. opzetten. 000. Sg. 10/5, tot TT 50 breien. Op HB overzetten, Sg. 10, 2 t. breien. Rest-breien.

AFWERKING

De mouwen opspelden en lichtjes persen. Zij-, mouw- en halsboordnaden sluiten. Halsboord met een stikst. vastzetten door de laatste t. die met B gebreed is. Hals- en mouwboorden naar binnen slaan en vastzetten.

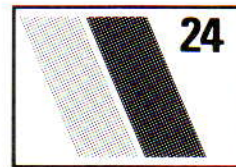

GEWEVEN DAMESTRUI

MACHINES: E met DB. **BENODIGDHEDEN:** 60% katoen/40% acryl, 225 m/100 g - H: 400 (425, 450, 475, 500) g gemeleerd (zwart/wit); 100% acryl, 600 m/100 g - A: 120 (125, 130, 135, 140) g rood; B: 50 (50, 50, 55, 55) g blauw; C: 50 (50, 50, 55, 55) g

geel; D: 50 (50, 50, 55, 55) g zwart. **MATEN:** Voor bovenwijdte 86 (91, 96, 101, 106) cm. **PROEFLAP:** Weefpatr. - 20 st. = 12 cm en 30 t. = 10,7 cm (Sg. ca. 3). **BOORDSTEEK:** (Met 2 draden A) 1 x 1, Sg. 1/1. Regelaar stekendichtheid op II. **OPMERKINGEN:** De averechte kant is de goede kant. 1 draad C + 1 draad B, en 1 draad A + 1 draad D gebruiken (weefdraden). Kaart inbrengen en op toer 1 vergrendelen. **SAL.** De veranderknop op KC zetten en 1 t. breien. De weefborsteltjes op W-T zetten. Kaart vrijmaken. * **Geselecteerde nld. naar de E-st. schuiven. Van links naar rechts werken en 1 draad C + 1 draad B om de geselecteerde nld. winden (tegen de wijzers van de klok in!). 1 t. breien. **SAL.** De geselecteerde nld. naar de E-st. schuiven. Van rechts naar links werken en 1 draad C + 1 draad B om de geselecteerde nld. winden (met de wijzers van de klok mee!)*. Van ** tot ** herh. met 1 draad A + 1 draad D. 4 t. breien*. Van * tot * steeds herh.

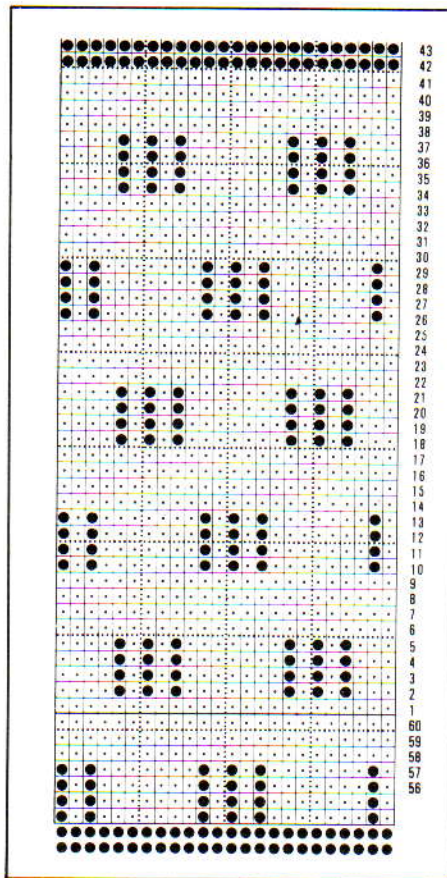

den: Met 2 draden A, 49 st. voor boordst. opzetten. 000. Tot TT 24 breien. Op HB overzetten. De st. van de mouw op nld. zetten, gelijk verdeeld over de t. Sg. 10, 1 t. breien en afkanten.

AFWERKING

Zij- en mouwnaden sluiten. Halsboordnaad sluiten. Boord naar buiten laten rollen. De losse draden tussen de geweven ruiten zoals geïllustreerd doorknippen.

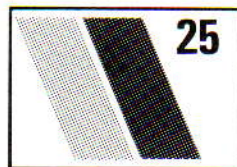
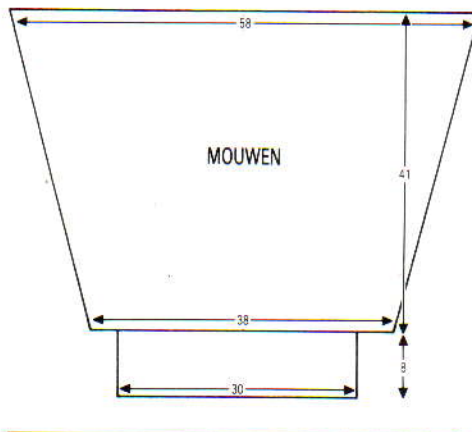

DAMESVEST (AAN TWEE KANTEN DRAAGBAAR)

MACHINES: A of C met DB. **BENODIGDHEDEN:** 100% katoen, 400 m/100 g - H: 550 (575, 600, 625, 650) g wit; 71%

acryl/29% katoen, 125 m/100 g - A: 120 (130, 140, 150, 160) g grijs; 50% acryl/50% katoen, 206 m/100 g - B: 65 (70, 75, 80, 85) g oranje. **MATEN:** Voor bovenwijdte 86 (91, 96, 101, 106) cm. **PROEFLAP:** Weefpatr. - 40 st. = 16,7 cm en 60 t. = 17,6 cm (Sg. ca. 9). **BOORDSTEEK:** 2 x 2, Sg. 4/4, PH-knop op H. **OPMERKINGEN:** Weefkleurevolgorde: met H in TVO-A, *12 t. met A weven, 2 t. met B, 2 t. met A, 2 t. met B, 2 t. met A, 2 t. met B*. Van * tot * steeds herh. De kaart op toer 1 vergrendeld laten staan.

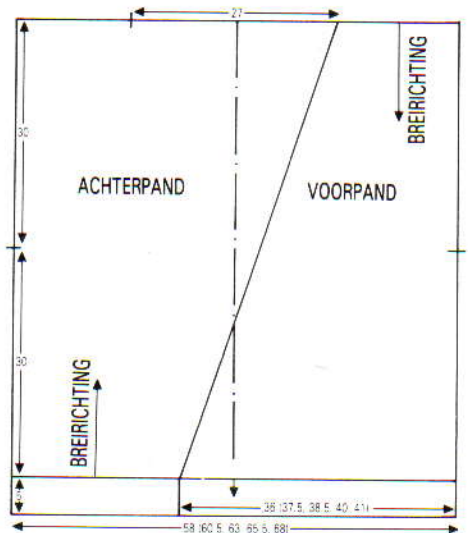

ACHTER/VOORPANDEN

Kaart inbrengen en op toer 1 vergrendelen. Met RG, 139 (145, 151, 157, 163) st. opzetten en een paar t. breien. **SAL.** Op H overgaan. Veranderknop op KC zetten en 1 t. breien. Het weef/streeppatr. tot TT 102 breien. Aan weerskanten een merkdraadje aanbrengen. Tot TT 204 breien.

Verdelen voor VOORPANDEN

De middelste 65 st. rest-breien. De 37 (40, 43, 46, 49) st. links rest-breien. Met de overbl. 37 (40, 43, 46, 49) st. doorbreien. 000. Tot TT 2 breien. 50 x 1 st. aan de linker kant op de volg. en elke 4e t. meer. en **TEGELIJKERTIJD**, als de TT op 102 staat, aan de rechterkant een merkdraadje aanbrengen. Tot TT 204 breien en rest-breien. De st. links op nld. terugzetten en deze zijde in spiegelbeeld afbreien.

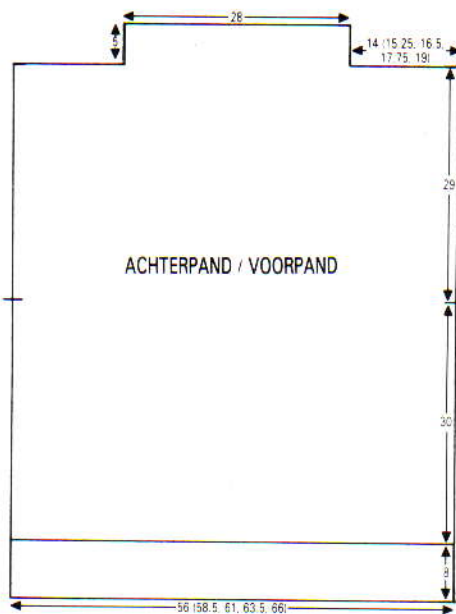
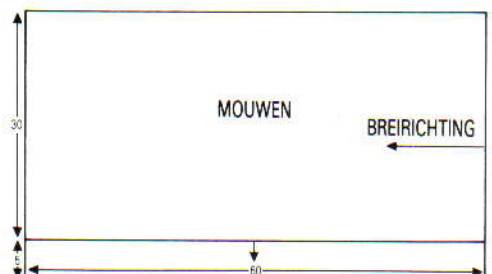
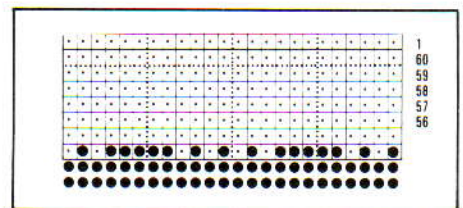

ACHTER/VOORPAND

Kaart inbrengen en op toer 1 vergrendelen. Met 2 draden A, 93 (97, 101, 105, 109) st. voor boordst. opzetten. 000. Tot TT 24 breien. Op HB overzetten, 000. Op H overgaan, Sg. 3, tot TT 84 het weefpatr. breien (zie **OPMERKINGEN**). Aan weerskanten een merkdraadje aanbrengen. Tot TT 165 breien. 23 (25, 27, 29, 31) st. aan weerskanten rest-breien (schouders). De middelste 47 st. rest-breien. Werk om draaien en op dezelfde nld. zetten. 000. Met 2 draden A, Sg. 3, tot TT 14 breien en afkanten. De schouderaden sluiten door de st. van het voor- en achterpand op nld. terug te zetten, met de geweven kant naar elkaar toe. Sg. 10, 1 t. breien en afkanten.

MOUWEN

De kaart op toer 1 vergrendelen. Met RG, 63 st. opzetten en een paar t. breien. 000. Sg. 3, op H overgaan, kaart vrijmaken en tot TT 6 het weefpatr. breien (zie **OPMERKINGEN**). 17 x 1 st. aan weerskanten van de volg. en elke 6e t. meer. [97 st.] Tot TT 117 breien. Met de verkeerde kant van het werk naar u toe, 97 st. langs het armsgat tussen de merkdraadjes opnemen en op nld. zetten. Sg. 10, 1 t. breien en afkanten. *Mouwboor-*

MOUWEN

Met RG 73 st. opzetten en een paar t. breien. SAR. Op H overgaan, Sg. 9, veranderknop op KC zetten, 1 t. breien. 000. 2 t. met A, 2 t. met B, 2 t. met A, en 2 t. met B weven, dan doorgaan met het weef/streeppatr. overeenkomstig **ACHTER/VOORPANDEN** tot TT 204. Rest-breien.

AFWERKING

De delen opspelden en persen. De mouwen met een matrassteekje tussen de merkdraadjes inzetten. De **BOORDEN/BIEZEN** worden als volgt gebreid: aantal benodigde st. voor boordsteek opzetten en *50 t. breien. Op HB overzetten. Sg. 7, 1 t. breien. Met de verkeerde kant van het werk naar u toe, st. opnemen en op nld. zetten. Sg. 10, 1 t. breien en afkanten*. **Mouwboorden:** Met H, 179 st. voor boordsteek opzetten en van * tot * herh. **Tailleboord (achterpand):** Met H, 137 (143, 149, 155, 161) st. voor boordst. opzetten. Van * tot * herh. **Halsboord (achterpand):** Met H, 65 st. voor boordst. opzetten en van * tot * herh. **Tailleboord (voorpanden):** Met H, 86 (89, 92, 95, 98) st. voor boordst. opzetten en van * tot * herh. **Voorbies:** Met H, 197 st. langs de vooropening en de helft van de tailleboord opnemen en van * tot * herh. Zij- en onderarmnaden sluiten. Mouwboord- en tailleboordnaden sluiten. Naden van de biezen langs de vooropening sluiten. Alle boorden/biezen naar binnen slaan en vastzetten. **Sierbiezen:** Met H, 5 st. voor VB opzetten (alleen nld. op HB tellen). Sg. 5/5, ca. 408 t. breien, afkanten. De bies met een matrasst. over een lengte van 30 cm sluiten (dit komt met de lengte van de zijnaad overeen). Zet de bies nu langs de armsgat- en zijnaden (zie illustratie). Oppersen.

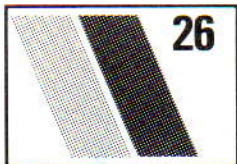

DAMESTRUI

MACHINES: KG-88. **BENODIGDHEDEN:** 50% acryl/50% katoen, 206 m/100 g - H: 950 (975, 1000, 1025) g oranje. **MATEN:** Voor bovenwijdte 81 (86, 91, 96) cm. **PROEFLAP:** KG-88 patr. - 40 st. = 12,2 cm en 60 t. = 18,5 cm **ONGEPERST** (Sg. ca. 10). **BOORDSTEEK:** 2 x 2, Sg. 6.

ACHTERPAND

Kaart inbrengen en op toer 1 vergrendelen. Met breislede en RG, 166 (174, 182, 192) st. opzetten en een paar t. breien. SAR. Op KG-88 en H overgaan, Sg. 10, kaart vrijmaken en tot TT 94 breien. Aan weerskanten een merkdraadje aanbrengen. 000. Tot TT 86 breien. Op breislede overgaan en links 36 (40, 44, 48) st. rest-breien. 54 (58, 62, 67) st. rechts rest-breien. De overbl. 76 st. afkanten.

VOORPAND

De kaart op toer 1 terugzetten. Als **ACHTERPAND** tot TT 6 boven de merkdraadjes. SAR. Een aantekening van de kaartpo-

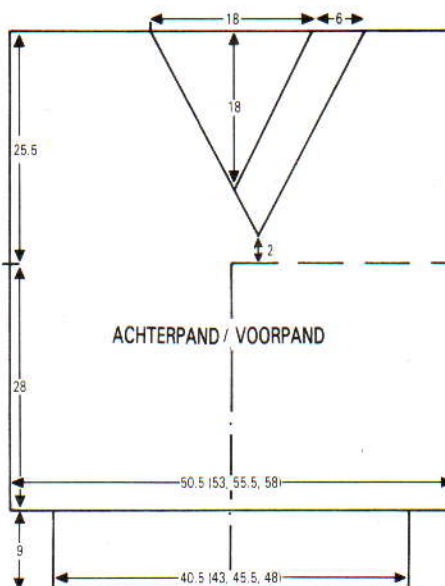
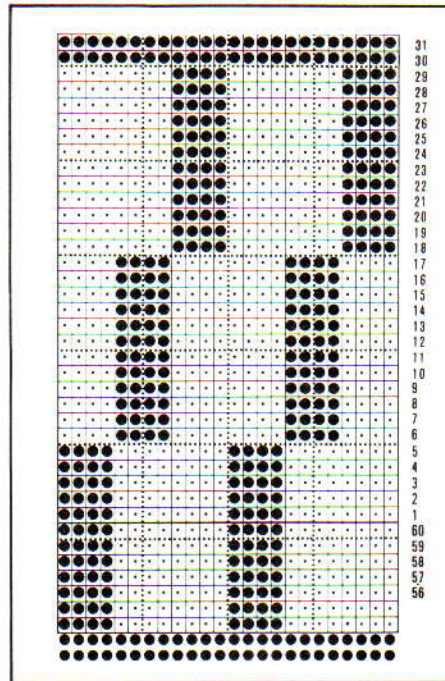

sitie maken. Met breislede, 92 (96, 100, 105) st. links rest-breien. Doorgaan met overbl. 74 (78, 82, 86) st. KG-88 aan de rechterkant. De kaart terugzetten, 1 t. breien. 38 x 1 st. aan het beg. van de volg. en elke 2e t. mind. [36 (40, 44, 48) st.] Tot TT 86 breien en rest-breien. De st. links op nld. terugzetten, de kaart en TT terugzetten en deze zijde in spiegelbeeld afbreien. De overbl. 54 (58, 62, 67) st. rest-breien.

Tailleboorden: 136 (144, 152, 162) nld. naar de B-st. schuiven. Met de verkeerde kant van het werk naar u toe, st. langs het **VOOR/ACHTERPAND** opnemen en op nld. zetten, gelijk verdeeld over de t. Met breislede en H, Sg. 10, 1 t. breien. Op KG-88 overgaan, en 30 t. boordst. breien. Sg. 10, 1 t. breien en met de tongennaald afkanten.

MOUWEN

De kaart op toer 1 vergrendelen. De schouder naden sluiten door de st. van het voor- en achterpand op nld. terug te zetten, met de goede kant naar elkaar toe. Met breislede, Sg. 10, 1 t. breien en afkanten. Met de ver-

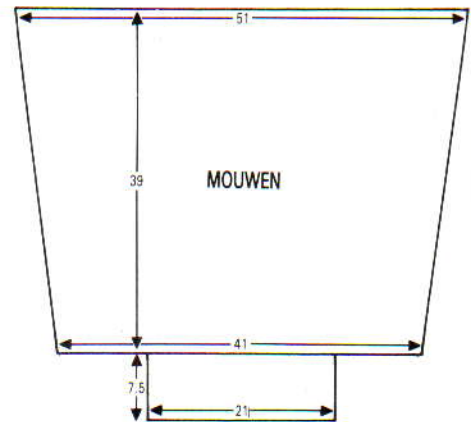

keerde kant van het werk naar u toe, 166 st. langs het armsgat tussen de merkdraadjes opnemen en op nld. zetten. SAL. Met H, Sg. 10, 1 t. breien. 000. Op KG-88 overgaan, Sg. 10, kaart vrijmaken en tot TT 7 breien. 16 x 1 st. aan weerskanten van de volg. en elke 7e t. mind. Tot TT 126 breien en rest-breien. **GAREN NIET AFBREKEN.** **Mouwboorden:** 70 nld. naar de B-st. schuiven. Met de verkeerde kant van het werk naar u toe, st. langs de mouw opnemen en op nld. zetten, gelijk verdeeld over de t. Met breislede en H, Sg. 10, 1 t. breien. Op KG-88 overgaan. Op boordst. overzetten, 24 t. breien. Sg. 10, 1 t. breien en met de tongennaald afkanten.

HALSBOORD

Met de verkeerde kant van het werk naar u toe, 86 st. langs de hals opnemen en op nld. zetten. Met breislede en H, Sg. 10, 1 t. breien. Op KG-88 overgaan en 20 t. boordst. breien. Met de tongennaald afkanten.

AFWERKING

Zij- en mouwnaden sluiten. Halsboord zoals geïllustreerd inzetten. 1 t. langs de hals haken. De boord **LICHTJES** oppersen.

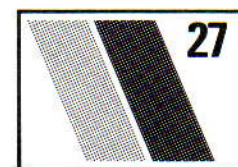

TOPJE

MACHINES: KG-88. **BENODIGDHEDEN:** 100% katoen, 350 m/100 g - H: 320 (340, 360, 380, 400) g wit; 6 drukkers of knoopjes. **MATEN:** Voor bovenwijdte 86 (91, 96, 101, 106) cm. **PROEFLAP:** KG-88 patr. - 40 st. = 13,1 cm en 60 t. = 13,7 cm (Sg. ca. 6). **BOORDSTEEK:** 2 x 2, Sg. 4.

VOORPAND

Met de KG-88 en H, 142 (150, 158, 166, 174) st. voor boordst. opzetten. 12 t. breien. 000. Op geïllustreerde kaart overgaan, Sg. 6, tot TT 106 breien. Aan weerskanten een merkdraadje aanbrengen. Tot TT 186 (190, 194, 198, 202) breien.

Hals

Overgaan op de gewone breislede. De middelste 40 st. rest-breien. De st. links rest-breien. SAR. Overgaan op de KG-88 en 1 t.

breien. 1 × 6 st., 1 × 4 st., 2 × 3 st., 2 × 2 st. en 3 × 1 st. aan het beg. van de volg. en elke 2e t. afkanten, en TEGELIJKERTIJD, als de TT op 204 (208, 212, 216, 220) staat ...

Schouder

4 × 6 st. aan het beg. van de volg. en elke 2e t. afkanten. De overbl. st. afkanten. De st. links op nld. terugzetten en deze zijde in spiegelbeeld afbreien.

LINKER ACHTERPAND

Met de KG-88 en H, 66 (70, 74, 78, 82) st. voor boordst. opzetten. 12 t. breien. 000. Op geïllustreerde kaart overgaan, Sg. 6, tot TT 88 (92, 96, 100, 104) breien. SAR.

Halsopening

38 × 1 st. op de volg. en elke 3e t. mind., en TEGELIJKERTIJD, als de TT op 106 staat, rechts een merkdraadje aanbrengen. Tot TT 204 (208, 212, 216, 220) breien (doorgaan

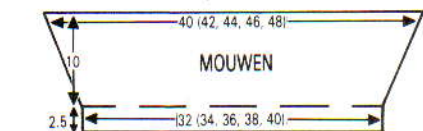
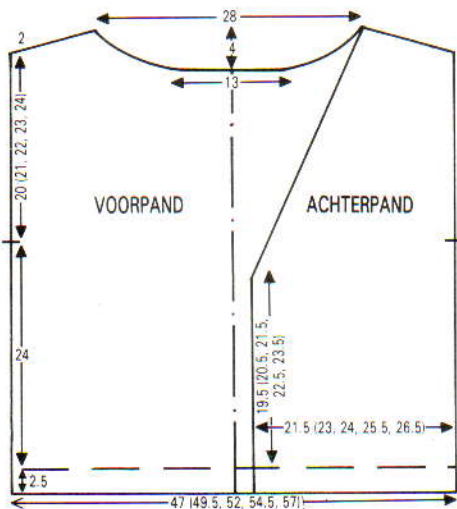
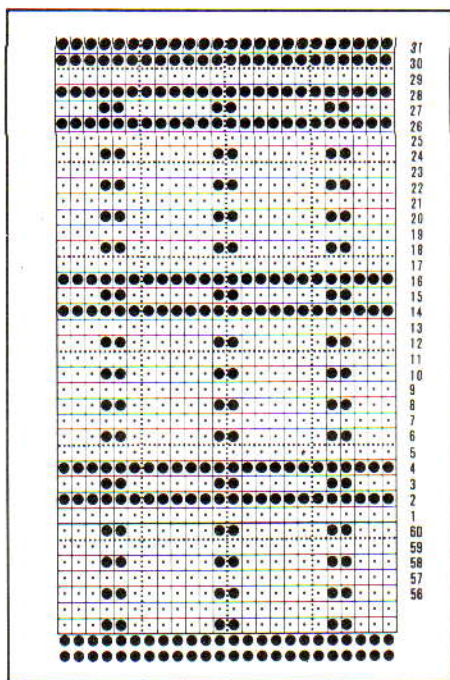

met minderen voor de hals en TEGELIJKERTIJD de schouder als bij het VOORPAND vormen).

RECHTER ACHTERPAND

Als LINKER ACHTERPAND, in spiegelbeeld.

MOUWEN

Schouderaden sluiten. Met de verkeerde kant van het werk naar u toe, 122 (128, 134, 140, 146) st. langs het armsgat tussen de merkdraadjes opnemen. Met breislede, Sg. 6, 1 t. breien. 000. Op KG-88 en geïllustreerde kaart overgaan en tot TT 8 breien. 12 × 1 st. aan weerskanten van de volg. en elke 3e t. mind. Tot TT 44 breien. Op boordst. overgaan, 11 t. breien. Sg. 10, 1 t. boordst. breien en afkanten.

KRAAG

Voorpand: 100 st. opzetten. Sg. 5, 10 t. boordst. breien. Sg. 4, 10 t. boordst. breien. Sg. 3, 10 t. boordst. breien, Sg. 2, 10 t. boordst. breien. Met de goede kant van het werk naar u toe, 100 st. langs de voorhals opnemen en op nld. zetten. Met breislede, Sg. 10, 1 t. breien en afkanten. Achterpand (× 2): 80 st. voor boordst. opzetten en 40 t. breien. Met de goede kant van het werk naar u toe, 80 st. langs één achteropening opnemen en op nld. zetten. Met breislede, Sg. 10, 1 t. breien en afkanten.

AFWERKING

Alle delen opspelden en lichtjes persen. Zij-, mouw- en kraagnaden sluiten. Biezen: Met de verkeerde kant van het werk naar u toe, 66 (66, 72, 72, 78) st. langs de middenachteropening opnemen (van de boord tot begin van de V). Met breislede, Sg. 6, 1 t. breien. 000. Op KG-88 overgaan, 12 t. boordst. breien en afkanten. (Als u knoopjes gebruikt, niet vergeten een knoopsgatenbies te breien!). Knopen/drukkers aanzetten. Nogmaals oppersen.

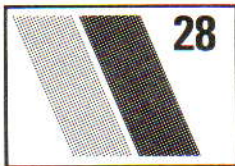

NOORSE DAMESTRUI

MACHINES: A en C met DB. **BENODIGDHEDEN:** 100% acryl, 450 m/100 g - H: 200 (220, 240, 260, 280) g groen; A: 180 (200, 220, 240, 260) g rood; B: 140 (160, 180, 200, 220) g paars. **MATEN:** Voor bovenwijdte 86 (91, 96, 101, 106) cm. **PROEFSLAP:** KAART A en KAART B - 40 st. = 13,6 cm en 60 t. = 16 cm (Sg. ca. 8). **BOORDSTEEL:** 2 × 2, Sg. 2/2. **OPMERKINGEN:** Noors: KAART A - met H in TVO-A, *8 t. met A in TVO-B breien, 8 t. met B in TVO-B breien*. Van * tot * steeds herh. KAART B - H in TVO-A en A in TVO-B.

ACHTERPAND

KAART A inbrengen en op toer 1 vergrendelen. Met RG, 165 (172, 180, 187, 195) st. opzetten en een paar t. breien. SAL. Veranderknop op KC zetten, 1 t. breien. 000. Sg.

KAART A

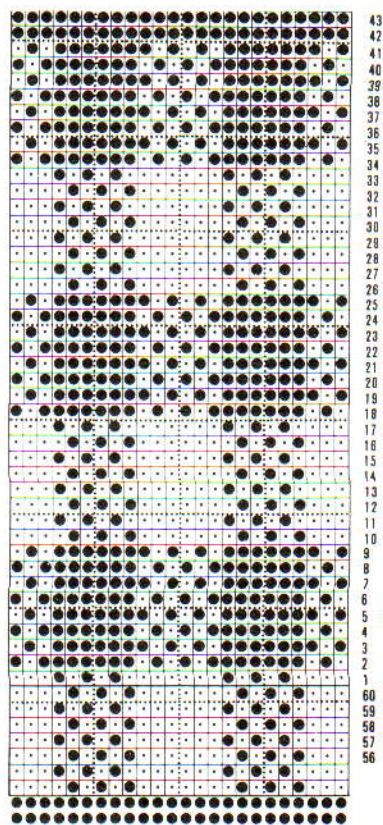

KAART B

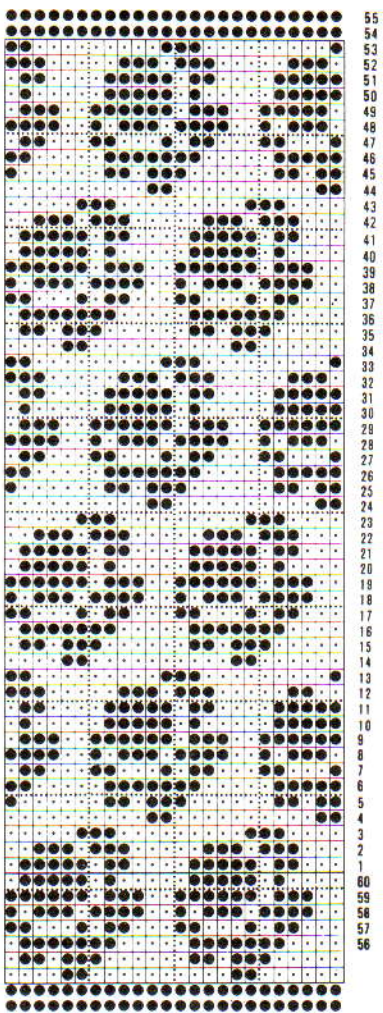

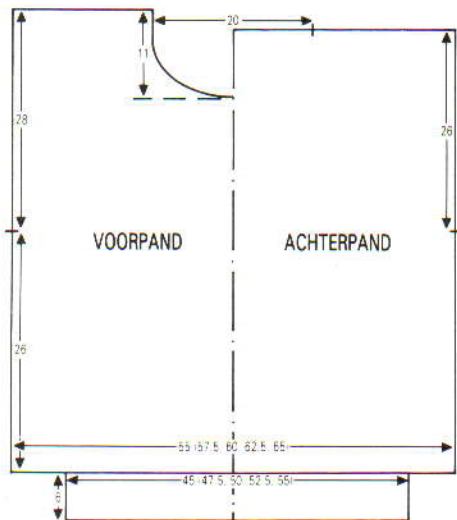

8, met H in TVO-A en A in TVO-B, kaart vrijmaken en tot TT 96 noors breien (zie **OPMERKINGEN**). Aan weerskanten een merkdraadje aanbrengen. Op **KAART B** overgaan, met H in TVO-A en A in TVO-B* tot TT 196 breien. De middelste 61 (60, 60, 61, 61) st. rest-breien. De overbl. 52 (56, 60, 63, 67) st. aan weerskanten rest-breien (schouders).

VOORPAND

Als **ACHTERPAND** tot *. Tot TT 162 breien. Een aantekening van de kaartpositie maken. De middelste 20 st. rest-breien. De nld. links naar de E-st. schuiven. **SAR**. 1 t. breien. 2×4 st., 3×2 st. en 6×1 st. aan het beg. van de volg. en elke 2e t. afkanten. Tot TT 204 breien en rest-breien. De nld. links naar de B-st. terugschuiven, de kaart en TT terugzetten, en deze zijde in spiegelbeeld afbreien. **Tailleboorden**: 134 (142, 150, 158, 166) nld. naar de B-st. schuiven. Met de verkeerde kant van het werk naar u toe, st. van de onderkant van het **VOOR/ACHTERPAND** op nld. terugzetten, gelijk verdeeld over de t. 000. Met A, Sg. 7, 1 t. breien. Op boordst. overzetten, tot TT 30 breien. Sg. 10/8, 1 t. breien. Op HB overzetten en met de tongennaald afkanten.

HALSBOORD

Eén schoudernaad sluiten door de st. van het voor- en achterpand op nld. terug te zetten, met de goede kant naar elkaar toe. Met H, Sg. 10, 1 t. breien en afkanten. Met de goede kant van het werk naar u toe, 178 st. langs de hals opnemen (met inbegrip van st. op RG). Met A, Sg. 8, 1 t. breien. Op boordst. overzetten. 000. Tot TT 20 breien. Op HB overzetten. Sg. 8, 2 t. breien en rest-breien. Tweede schoudernaad sluiten.

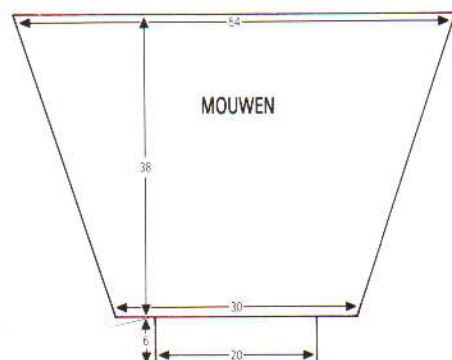

MOUWEN

KAART A inbrengen en op toer 9 vergrendelen. Met de verkeerde kant van het werk naar u toe, 162 st. langs het armsgat tussen de merkdraadjes opnemen en op nld. zetten. **SAL**. Veranderknop op KC zetten. 000. Met H in TVO-A, 1 t. breien. Met H in TVO-A en B in TVO-B, kaart vrijmaken en tot TT 2 noors breien. 35×1 st. aan weerskanten van de volg. en elke 4e t. meerd. Tot TT 144 breien en de overbl. 92 st. rest-breien. **Mouwboorden**: 62 nld. naar de B-st. schuiven. Met de verkeerde kant van het werk naar u toe, de st. op nld. terugzetten, gelijk verdeeld over de t. 000. Met A, Sg. 7, 1 t. breien. Op boordst. overzetten, tot TT 30 breien. Sg. 10/8, 1 t. breien. Op HB overzetten en met de tongennaald afkanten.

AFWERKING

Zij-, mouw- en halsboordnaden sluiten. Halsboord naar buiten slaan en met een stikst. vastzetten door de laatste t. die met A gebreed is. De naden **LICHTJES** oppersen. De op **KAART B** aangegeven steken met kleur B opmazen.

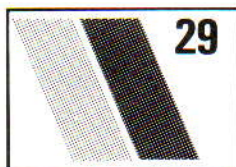

DAMES KANT/KABEL-TRUI

MACHINES: C met DB. **BENODIGDHEDEN**: 100% katoen, 508 m/100 g - H: 320 (345, 370, 395, 420) g perzikkleur. **MATEN**: Voor bovenwijdte 81 (86, 91, 96, 101) cm. **PROEFLAP**: Kant/kabelpatr. - 40 st. = 14,2 cm en 60 t. = 13,3 cm (Sg. ca. 6). (De proeflap vóór het opmeten wassen - de garens krimpen enigzins). **BOORDSTEEK**: 2×2 , Sg. 2/2, PH-knop op H. **OPMERKINGEN**: De kabels en averechte st. als volgt maken: (Tr. st.-baan = 12 st. \times 20 t.) - een kabel van 3×3 over de middelste st. maken op elke 6e en 14e t. De averechte st. worden op elke 20e t. gevormd - steeknr. 2 en 11 tot de 1e t. laten vallen, dan tot de 20e t. met de tongennaald ophaken.

ACHTERPAND

Met H, 143 (149, 155, 161, 171) st. voor boordst. opzetten en tot TT 44 breien. Op HB overzetten. 000. *Zo programmeren dat op toer 1 met het kantpatr. wordt begonnen. Sg. 6, tot TT 110 het kant/kabelpatr. (zie **OPMERKINGEN**) breien. Aan weerskanten een merkdraadje aanbrengen. Tot TT 240 breien. De middelste 63 (63, 61, 61, 63) st. rest-breien. De overbl. 40 (43, 47, 50, 54) st. aan weerskanten rest-breien (schouders).

VOORPAND

Als **ACHTERPAND** tot *. Zo programmeren dat op toer 31 met het kantpatr. wordt begonnen. Als **ACHTERPAND** tot TT 204 breien.

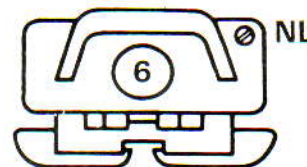
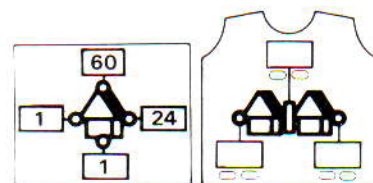
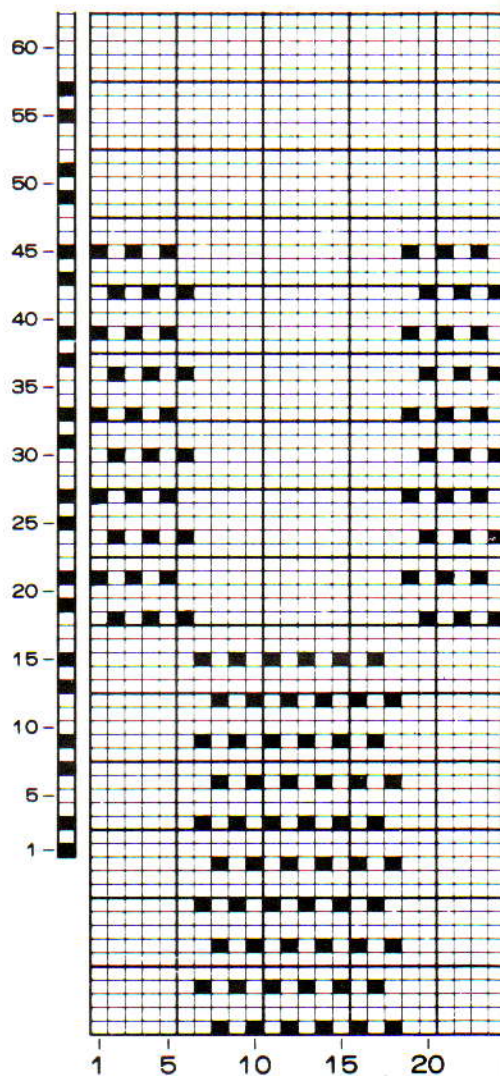

Hals

Een aantekening van de programmabladspositie maken. De middelste 20 st. rest-breien. De st. links rest-breien. **SAR**. 1 t. breien. 1×4 st., 2×3 st., 2×2 st. en 7×1 st. aan het beg. van de volg. en elke 2e t. afkanten. Tot TT 240 breien en de overbl. 40 (43, 47, 50, 54) st. rest-breien. De st. links op nld. terugzetten, het programmablads terugzetten en deze zijde in spiegelbeeld afbreien. **Halsboord**: Eén schoudernaad sluiten door de st. van het voor- en achterpand op nld. terug te zetten, met de goede kant naar elkaar toe. Sg. 10, 1 t. breien en afkanten. Met H, 137 st. voor boordst. opzetten. Sg. 2/2, tot TT 16 breien. Op HB overzetten.

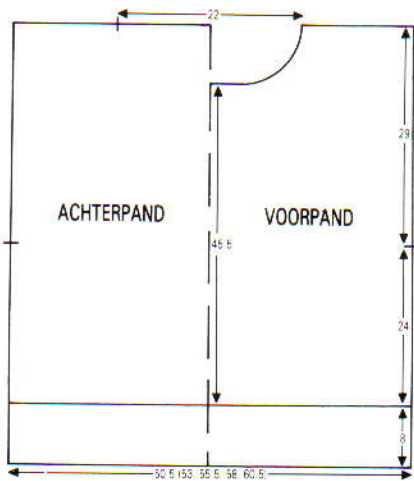

Met de verkeerde kant van het werk naar u toe, 137 st. langs de hals opnemen en op nld. zetten. Sg. 10, 1 t. breien en afkanten. Tweede schoudernaad sluiten.

MOUWEN

Met H, 78 st. voor boordst. opzetten en tot TT 44 breien. Op HB overzetten. 000. Zo programmeren dat op toer 1 met het kantpatr. wordt begonnen. Sg. 6, het kant/kabelpatr. breien, *4 t. breien, 1 st. aan weerskanten van de volg. t. meerd. 5 t. breien. 1 st. aan weerskanten van de volg. t. meerd*. Van * tot * nog 20 maal herh. [162 st.] Tot TT 200 breien en rest-breien. Het werk omdraaien en op nld. terugzetten. Met de verkeerde kant van het werk naar u toe, 162 st. langs het armsgat tussen de merkdraadjes opnemen en op nld. zetten. Sg. 10, 1 t. breien en afkanten.

AFWERKING

Halsboord-, zij- en mouwnaden sluiten. Oppersen.

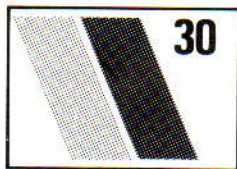
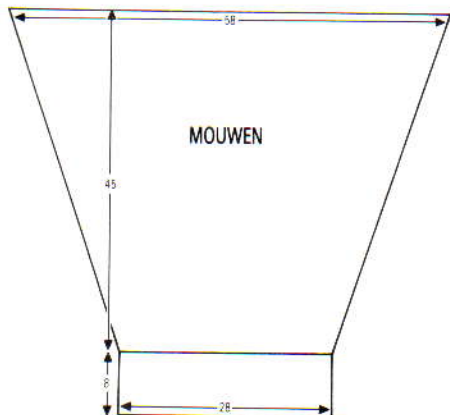

NOORSE TRUI/JURK

MACHINES: A, B en C met DB. **BENODIGDHEDEN:** 60% courtelle/40% brinylon, 437 m/100 g - H: 220 (240, 260, 280, 300) g blauw; A: 60 (70, 80, 90, 100) g groen. 87% acryl/13% nylon, 244 m/100 g - B: 200 (220, 240, 260, 280) g gemêleerd.

MATEN: Voor bovenwijdte 86 (91, 96, 101, 106) cm. **PROEFLAP:** Noors - 40 st. = 13,8 cm en 60 t. = 18,2 cm (Sg. ca. 10). **BOORDSTEEK:** PH-knop op H, 2 x 2, Sg. 5/5. **OPMERKINGEN:** * Met B in TVO-A en H in TVO-B, 10 t. breien. Met A in TVO-B, 10 t. breien*. Van * tot * steeds herh.

ACHTERPAND

Kaart inbrengen en op toer 1 vergrendelen. Met H, 152 (160, 168, 176, 184) st. voor boordst. opzetten. Tot TT 100 breien. Op HB overzetten. 000. Kaart vrijmaken en tot TT 110 noors breien (zie **OPMERKINGEN**).

Armsgat

2 x 6 st., 2 x 4 st., 4 x 3 st. en 6 x 2 st. aan het beg. van de volg. en elke t. afkanten. 8 (10, 10, 11, 11) x 1 st. aan weerskanten van elke 2e t. mind. Tot TT 200 breien. Aan weerskanten 14 (16, 20, 23, 27) st. rest-breien (schouders). De overbl. 64 st. rest-breien.

VOORPAND

Als achterpand tot TT 176.

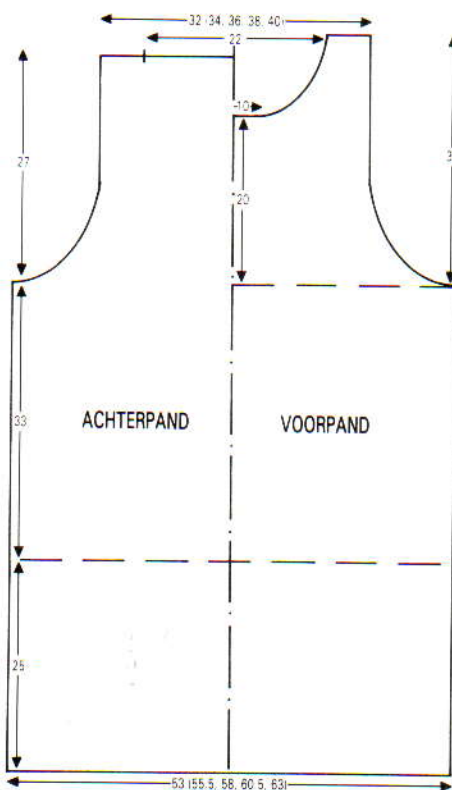

Hals

Een aantekening van de kaartpositie maken. De middelste 30 st. rest-breien. De st. links rest-breien. SAR. 1 t. breien. 1 x 4 st., 1 x 3 st., 2 x 2 st. en 6 x 1 st. aan het beg. van de volg. en elke 2e t. afkanten. Tot TT 210 breien en rest-breien. De st. links op nld. terugzetten, de kaart terugzetten en deze zijde in spiegelbeeld afbreien.

HALSBOORD EN ARMSGAT-BIEZEN

Halsboord: Eén schoudernaad sluiten door de st. van het voor- en achterpand op nld. terug te zetten, met de goede kant naar elkaar toe. Sg. 10, 1 t. breien en afkanten. Met de goede kant van het werk naar u toe, 176 st. langs de hals opnemen en op nld. zetten. *Met H, Sg. 6, 1 t. breien. Op boordst.

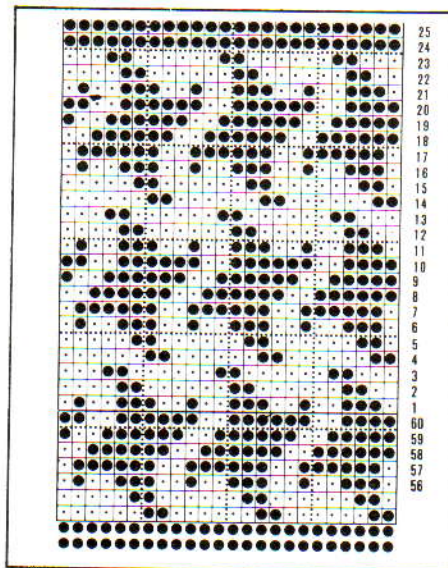

overzetten en 26 t. breien. Op HB overzetten. Sg. 6, 2 t. breien en rest-breien*. **Armsgatbiezen:** Tweede schoudernaad sluiten. Met de goede kant van het werk naar u toe, 194 st. langs het armgat opnemen. Van * tot * herh.

AFWERKING: Alle delen lichtjes aan de averechte kant oppersen. Zij-, armsgatbiezen- en halsboordnaden sluiten. Halsboord en armsgatbiezen naar buiten slaan en met een stikst. vastzetten door de laatste t. die met H gebreid is.

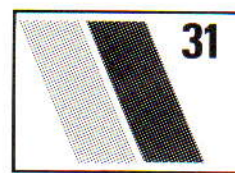

INTARSIA MEISJESTRUI

MACHINES: D en E. **BENODIGDHEDEN:** 77% acryl/21% mohair/2% nylon, 250 m/100 g - H: 150 (175, 175, 200, 200, 250) g wit; A: 75 (100, 100, 100, 150, 175) g roze; B: 25 (25, 25, 25, 50, 50) g blauw; restje dunne witte wol voor afwerking. **MATEN:** Voor lengte 100 (110, 120, 130, 140, 150) cm. **PROEFLAP:** Tr. st. - 20 st. = 13,8 cm en 30 t. = 13,6 cm (Sg. ca. 6); kant (teltekening II) - 20 st. = 17,3 cm en 30 t. = 13,6 cm (Sg. ca. 6). **BOORDSTEEK:** Opzetten met elke 3e nld. op de A-st. Sg. 6, aantal benodigde t. breien, lege nld. naar de B-st. schuiven en de lusjes ophaken (laatste st. op de lege nld. hangen). De nld. die op de A-st. staan worden meegeteld als st. **OPMERKINGEN:** VOORPAND - De intarsia ruiten zijn 10 st. breed en 15 t. hoog en worden 4 (4, 4, 5, 5, 6) st. vanaf de zijkanten gebreid. Volg teltekening I voor de ruiten met kant. **MOUWEN** - Volg teltekening II, en zorg ervoor dat de st. aan weerskanten van het werk niet voor het kantpatr. overgezet worden.

ACHTERPAND

Met H, 49 (51, 53, 57, 59, 63) st. voor boordst. opzetten, Sg. 6, 16 t. breien. Lege nld. naar de B-st. schuiven, lusjes ophaken en laatste st. op de lege nld. hangen. 1 (0, 0, 0, 0, 0) st. meerd. Tot TT 37 (37, 48, 48, 59,

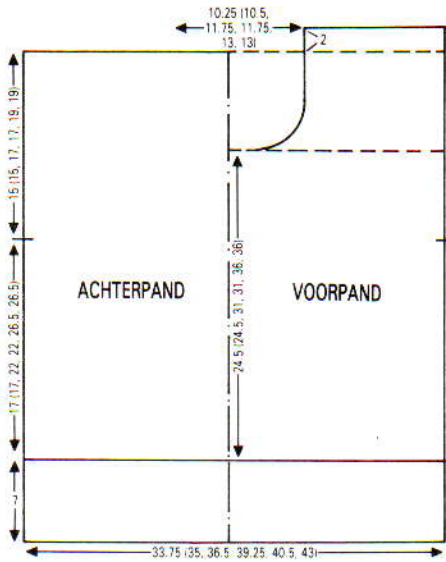

TELTEKENING I



TELTEKENING II

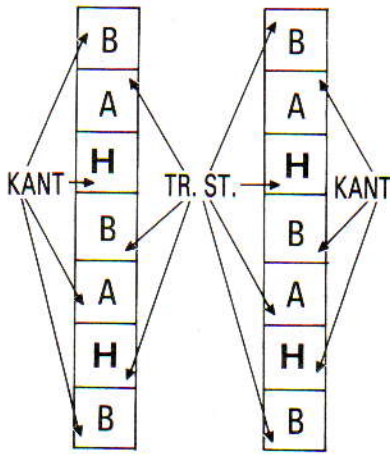
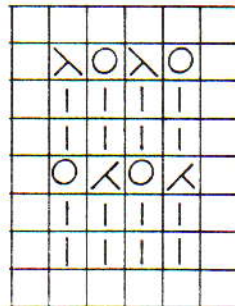

INTARSIA-TELTEKENING

59) tr. st. breien. Aan weerskanten een merkdraadje aanbrengen*. Tot TT 70 (70, 86, 86, 100, 100) breien. De middelste 15 (15, 17, 17, 19, 19) st. rest-breien. De overbl. 17 (18, 18, 20, 20, 22) st. aan weerskanten rest-breien (schouders).

VOORPAND

Als ACHTERPAND tot * en TEGELIJKERTIJD de intarsia ruiten breien (zie teltekening I en OPMERKINGEN). Tot TT 54 (54, 68, 68, 80, 80) breien.

Hals

De middelste 5 (5, 7, 7, 9) st. rest-breien.

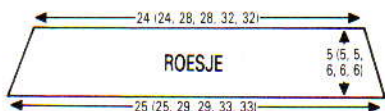
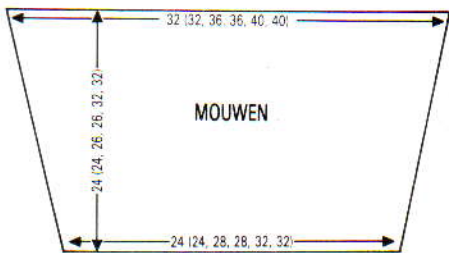

De st. links rest-breien. SAR. 1 t. breien. 1 x 2 st. en 3 x 1 st. aan het beg. van de volg. en elke 2e t. afkanten. Tot TT 75 (75, 90, 90, 105, 105) breien. [Er zijn nu 5 (5, 6, 6, 7, 7) intarsia-ruiten af] De overbl. 17 (18, 18, 20, 20, 22) st. rest-breien. De linkerzijde in spiegelbeeld afbreien.

Halsboord

Eén schoudernaad sluiten door de st. van het voor- en achterpand op nld. terug te zetten, met de goede kant naar elkaar toe. Sg. 10, 1 t. breien en afkanten. 50 (50, 56, 56, 62, 62) nld. naar de B-st. schuiven. Met de verkeerde kant van het werk naar u toe, st. langs de hals opnemen en op nld. zetten. Met H, Sg. 6, 1 t. breien en rest-breien (het garen NIET afbreken en het RG NIET verbijderen), de st. op nld. terugzetten. Elke 3e st. laten vallen (nld. op de A-st. zetten). Sg. 6, 8 t. breien. Lege nld. naar de B-st. schuiven. De RG-st. gebruiken en de lusjes ophaken (laatste st. op lege nld. hangen). Soepel afkanten. Tweede schoudernaad sluiten.

MOUWEN

Met de verkeerde kant van het werk naar u toe, 38 (38, 42, 42, 46, 46) st. langs het armgat tussen de merkdraadjes opnemen en op nld. zetten. 000. Sg. 6, met A het kantpatr. breien (zie OPMERKINGEN) tot TT 8 (8, 9, 9, 11, 11). 5 x 1 st. aan weerskanten van de volg. en elke volg. 8e (8e, 9e, 9e, 11e, 11e) t. mind. Tot TT 52 (52, 58, 58, 70, 70) breien en de overbl. 28 (28, 32, 32, 36, 36) st. rest-breien. Mouwboorden: Met RG, 18

(18, 20, 20, 22, 22) st. opzetten en een paar t. breien. 000. Sg. 6, met A tot TT 6 tr. st. breien. Rest-breien. Roesje: Met A, 30 (30, 34, 34, 36, 36) st. MHO. 000. Tot TT 11 (11, 11, 13, 13, 13) het kantpatr. breien (zie OPMERKINGEN) en TEGELIJKERTIJD 1 st. aan weerskanten van de 6e (6e, 6e, 7e, 7e, 7e) t. mind. Rest-breien.

AFWERKING

18 (18, 20, 20, 22, 22) nld. naar de B-st. schuiven. Met de goede kant van het werk naar u toe, de st. van de mouwboord op nld. terugzetten. Met de verkeerde kant van het roesje naar u toe, de st. van de 1e t. die met A gebreid is op nld. terugzetten, gelijk verdeeld over de t. Met dun garen en borduurnaald met een stikst. afkanten. Mouwboord op dezelfde manier aan de mouw zetten. Oppersen. Zij-, mouw- en halsboordnaden sluiten.

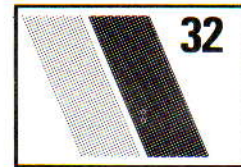

MEISJESJURK

MACHINES: A, B of C. **BENODIGDHEDEN:** 100% acryl, 494 m/100 g - H: 100 (120, 140, 160) g roze; A: 80 (100, 120, 140) g blauw; B: 20 (30, 40, 50) g wit. **MATEN:** Voor lengte 100 (110, 120, 130) cm. **PROEFLAP:** Tr. st. - 40 st. = 11,8 cm en 60 t. = 13,4 cm (Sg. ca. 5).

ACHTER/VOORPAND-BANEN

Met H, 52 (54, 58, 64) st. MHO. *SAR.

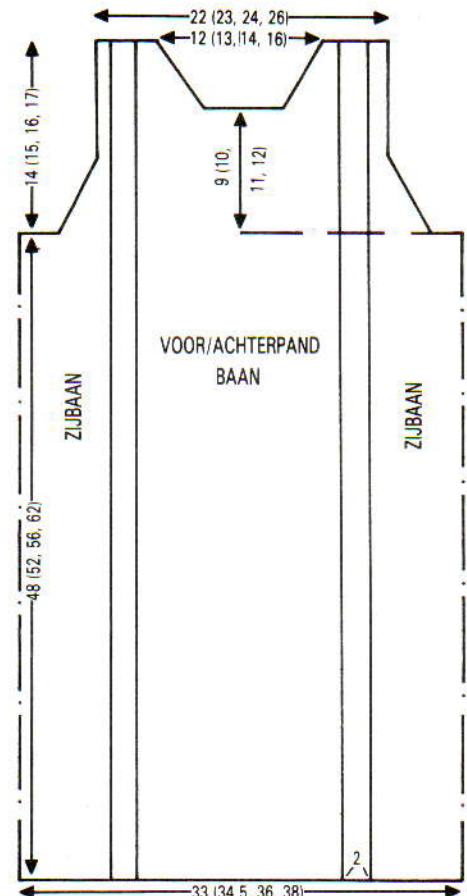

**KANT-TELTEKENING
(MET DE HAND OVERZETTEN)**

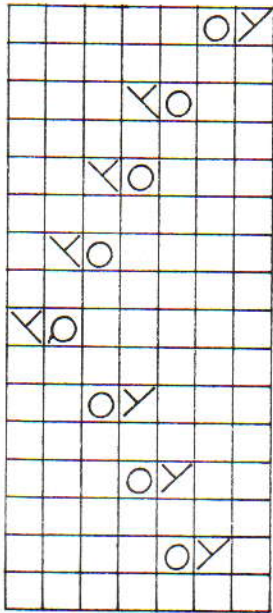

000. Sg. 5, 4 t. breien. **Vanuit het midden werken en elke 3e st. op de nld. ernaast hangen - lege nld. op de B-st. laten staan**. *Tot TT 254 (276, 298, 330) breien. Van ** tot ** herh. over de middelste 30 (32, 36, 42) nld. 4 t. breien.

Hals

37 (39, 43, 49) st. links rest-breien. ***Met overbl. 15 st. verder breien. 000. 2 t. breien. SAR. 10 x 1 st. aan de linkerkant op de volg. en elke 2e t. mind en TEGELIJKERTIJD, als de TT op 4 staat, op de volg. en elke 4e t. de 4e st. van links op de nld. ernaast hangen - lege nld. op de B-st. laten staan***. Tot TT 22 breien en rest-breien. De st. links op nld. terugzetten, SAR. 000. 22 (24, 28, 34) st. aan het beg. van de volg. t. afkanten. ****1 t. breien. 10 x 1 st. aan de rechterkant op de volg. en elke 2e t. mind., en TEGELIJKERTIJD, als de TT op 4 staat, op de volg. en elke 4e t. de 4e st. van rechts op de nld. ernaast hangen - lege nld. op de B-st. laten staan****. Tot TT 22 breien en rest-breien.

ZIJBANEN (2)

Met A, 46 (50, 50, 52) st. MHO. Van * tot * als ACHTER/VOORPAND-BANEN herh. Tot TT 212 (230, 248, 276) breien. Van ** tot ** over de middelste 24 (28, 28, 30) nld. herh. 4 t. breien. 000.

Armsgat

31 (35, 35, 37) st. links rest-breien. Van *** tot *** als ACHTER/VOORPAND BANEN herh. Tot TT 64 (68, 72, 76) breien en rest-breien. De st. links op nld. terugzetten. SAR. 000. 16 (20, 20, 22) st. aan het beg. van de volg. t. afkanten. SAL. Van **** tot **** herh. Tot TT 64 (68, 72, 76) breien en rest-breien.

BANEN VAN KANT (4)

(De averechte kant is de goede kant.) Alle delen opspelden en LICHTJES persen. Met B, 7 st. MHO. 000. Sg. 5, 2 t. breien. Van hieraf de kant-teltekening volgen. *Met de goede kant van VOORPAND-BAAN EN ZIJBAAN naar u toe, het lusje van de 2e t.

van beide banen opnemen en aan de rand van het werk plaatsen. 2 t. breien*. Van * tot * op elke 2e t. herh. tot de schouder. Rest-breien. De overbl. banen op dezelfde manier aan elkaar zetten.

AFWERKING

Lichtjes oppersen. De schoudernaden sluiten door de st. van het voor- en achterpand op nld. terug te zetten, met de goede kant naar elkaar toe. Sg. 10, 1 t. breien en afkanten. 2 t. langs de zoom, hals en armgaten haken. Lichtjes oppersen. Ceintuur: Met H, A or B, 34 st. MHO. 000. Sg. 5, 400 t. breien en afkanten.

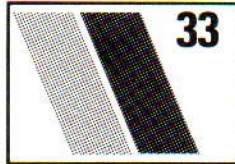

HERENTRUI

MACHINES: A of C met DB. **BENO-DIGDHEDEN:** 100% katoen, 508 m/100 g - H: 450 (475, 500, 525, 550) g lichtgrijs; 6 drukkers. **MATEN:** Voor bovenwijdte 91 (96, 101, 106, 111) cm. **PROEFLAP:** Tuck/boordst. - 40 st. = 13,4 cm en 60 t. = 13,3 cm (Sg. ca. 5/2). **BOORDSTEEK:** VB, Sg. 1/1. Mouwboorden: 1 x 1, Sg. 0/0, Regelaar stekendichtheid op II. **OPMERKINGEN:** Alleen de st. op het HB tellen.

Naaldenstand:

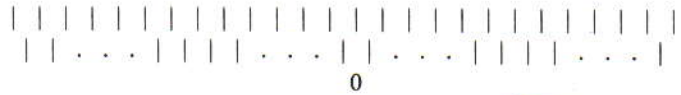

VOORPAND

Kaart inbrengen en op toer 1 vergrendelen. Met H, 157 (163, 171, 179, 187) st. voor VB opzetten en 9 t. breien. SAL. St. nu als bovenstaand overzetten (werkend vanuit het midden). Sg. 5/2, veranderknop op KC zetten, 1 t. breien, 000. Kaart vrijmaken, beide TUCK-toetsen indrukken*. Tot TT 90 breien. SAR.

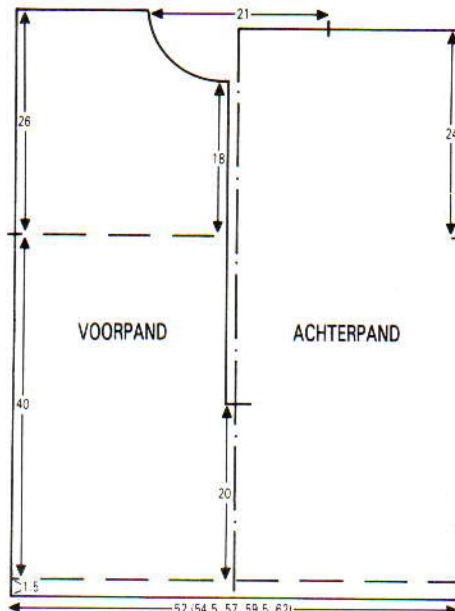

Vooropening

82 (85, 89, 93, 97) st. links rest-breien. Tot TT 180 breien. Rechts een merkdraadje aanbrengen. 000. Tot TT 83 breien. SAL.

Hals

1 x 5 st., 1 x 4 st., 2 x 3 st., 2 x 2 st. en 9 x 1 st. aan het beg. van de volg. en elke 2e t. afkanten. Tot TT 117 breien, veranderknop op NL, TUCK-toetsen vrijmaken. 1 t. breien. Alle. st. naar het HB overzetten en de overbl. 47 (50, 54, 58, 62) st. rest-breien.

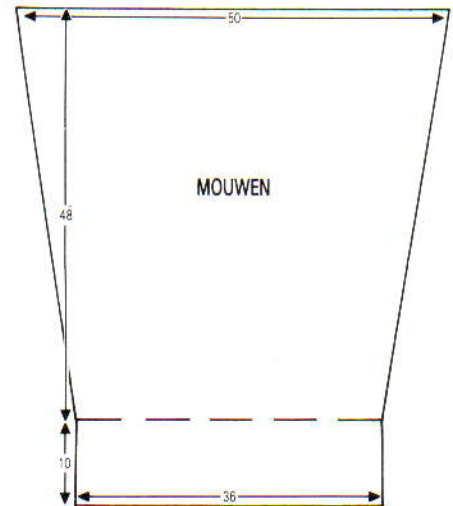
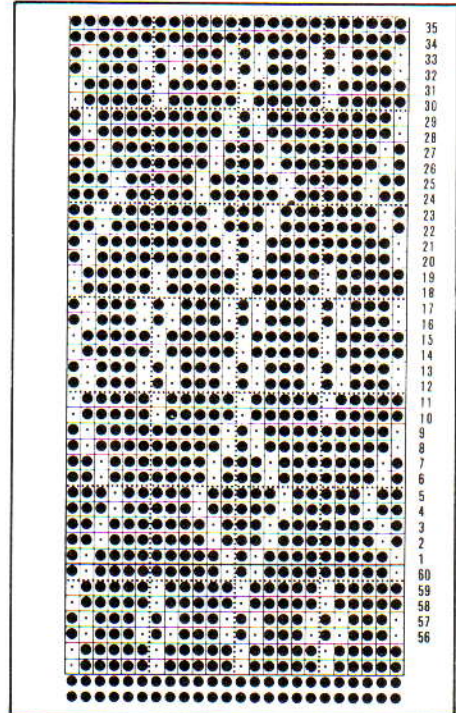

St. links op dezelfde nld. terugzetten, SAR. 7 st. aan het beg. van de volg. t. afkanten. Deze zijde nu in spiegelbeeld afbreien.

ACHTERPAND

Als VOORPAND tot *. Tot TT 180 breien. Aan weerskanten een merkdraadje aanbrengen. 000. Tot TT 108 breien. Schoudernaden sluiten: met de verkeerde kant van het werk naar u toe, de st. van de VOORPAND-schouders op nld. terugzetten. Sg. 10, 1 t. breien en afkanten.

MOUWEN

De kaart op toer 1 vergrendelen. Met H, 109

st. voor 1 x 1 boordst. opzetten. Sg. 0/0, 54 t. breien. Sg. 5/2, regelmatig stekendichtheid op I, 1 t. breien. De st. als bovenstaand overzetten (werkend vanuit het midden). Veranderknop op KC zetten. 1 t. breien. 000. Beide TUCK-toetsen indrukken, kaart vrijmaken en tot TT 10 breien. 21 x 1 st. aan weerskanten van de volg. en elke 10e t. meer. Tot TT 216 breien. Op HB overzetten. Met de verkeerde kant van het werk naar u toe, st. langs het armgat tussen de merkdraadjes opnemen en op nld. zetten. Sg. 10, 1 t. breien en afkanten.

AFWERKING

Alle delen opspelden en aan de averechte kant lichtjes oppersen. Zij- en mouwnaden sluiten. **Halsboord:** Met H, 141 st. voor VB opzetten. Sg. 0/0. Op elke 2e t. de steekgrootte met $\frac{1}{2}$ vermeerderen, tot TT 12 breien. 000. Sg. 4/4, 8 ronde t. breien en rest-breien. Halsboord met een stikst. vastzetten door de laatste t. die met H gebreed is, eerst aan de buiten- dan aan de binnenkant. **Voorbiezen:** 11 st. voor VB opzetten. 000. Sg. 1/1, 184 t. breien en afkanten. Biezen aannaaien (bij de hals beginnen). Drukkers aanzetten.

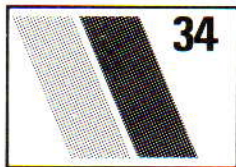

GEWEVEN HERENTRUI

MACHINES: A, B of C met DB. **BENODIGDHEDEN:** 100% acryl, 540 m/100 g - H: 160 (170, 180, 190, 200) g lichtgrijs; weefdraden - 70% acryl/30% nylon, 750 m/100 g - A, B, C en D: 65 (70, 75, 80, 85) g resp. donkerblauw, felblauw, bruin en lichtblauw. **MATEN:** Voor bovenwijdte 91 (96, 101, 106, 111) cm. **PROEFLAP:** Weefpatr. - 40 st. = 13,3 cm en 60 t. = 13 cm (Sg. ca. 3). **BOORDSTEEK:** 1 x 1, Sg. 0/0, met 2 draden H (1e t. van de opzet met 1 draad A). **OPMERKINGEN:** Weefpatr.: de kaart op de 1e t. vergrendeld laten staan. ***Met 1

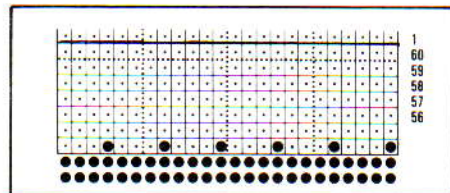
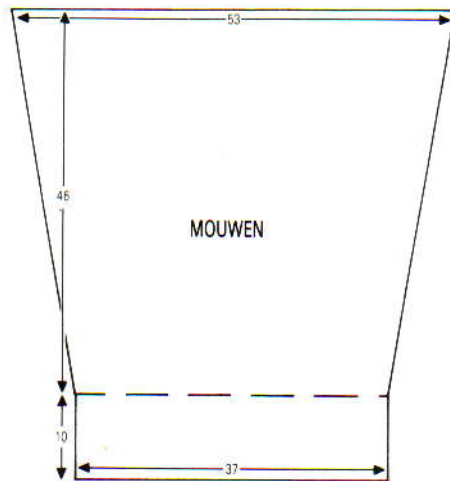

draad H in TVO-A, *4 t. met C + D samen en 4 t. met A + B samen weven*. Van * tot * herh. 4 t. met C + D samen weven. **2 t. met A + B samen en 2 t. met C + D samen weven**. Van ** tot ** herh. 2 t. met A + B samen weven***. Van *** tot *** steeds herh.

ACHTERPAND

Kaart inbrengen en op toer 1 vergrendelen. 159 (167, 175, 183, 189) st. voor boordst. opzetten (zie BOORDSTEEK). 36 t. breien. Op HB overzetten. 000. Sg. 3, tot TT 170 het weefpatr. breien (zie OPMERKINGEN). 000. Aan weerskanten een merkdraadje aanbrengen. Tot TT 116 breien. De middelste 67 st. rest-breien. De overbl. 46 (50, 54, 58, 61) st. aan weerskanten rest-breien (schouders).

VOORPAND

Als achterpand tot TT 154 boven de boord.

Hals

De middelste st. mind. SAR. De st. links rest-breien. 4 t. breien. 33 x 1 st. aan de halszijde op de volg. en elke 4e t. mind. en TEGELIJKERTIJD, als de TT op 170 staat, rechts een merkdraadje aanbrengen. 000. Tot TT 128 breien en rest-breien. De st. links op nld. terugzetten en deze zijde in spiegelbeeld afbreien.

HALSBOORD (2 delen)

Eén schoudernaad sluiten door de st. van het voor- en achterpand op nld. terug te zetten, met de goede kant naar elkaar toe. Sg. 10, 1 t. breien en afkanten. 167 st. voor boordst. opzetten (zie BOORDSTEEK) en 16 t. breien. Op HB overzetten, Sg. 6, 1 t. breien. Met de verkeerde kant van het werk naar u toe, st. langs de achterhals en één kant van de voorhals opnemen en op nld. zetten. Sg. 10, 1 t. breien en afkanten. 101 st. voor boordst. opzetten (zie BOORDSTEEK) en 16 t. breien. Op HB overzetten, Sg. 6, 1 t. breien. Met de verkeerde kant van het werk naar u toe, st. langs de andere kant opnemen en op nld. zetten. Sg. 10, 1 t. breien en afkanten.

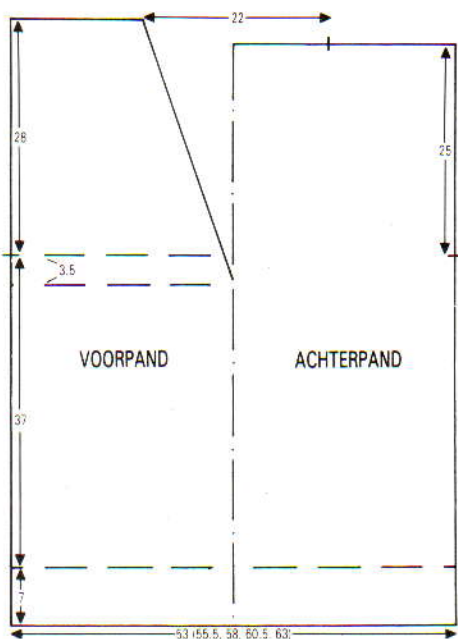

MOUWEN

Tweede schoudernaad sluiten. 111 st. voor boordst. opzetten (zie BOORDSTEEK). 50 t. breien. Op HB overzetten, 000. Sg. 3, tot TT 8 het weefpatr. breien. 24 x 1 st. aan weerskanten van de volg. en elke 8e t. meer. Tot TT 210 breien. Met de verkeerde kant van het werk naar u toe, st. langs het armgat tussen de merkdraadjes opnemen en op nld. zetten. Sg. 10, 1 t. breien en afkanten.

AFWERKING

Halsboordnaad sluiten, de 'V' vastzetten. Lichtjes persen. Zij- en mouwnaden sluiten.

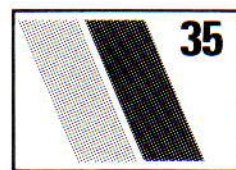

INTARSIA/NOORSE HERENTRUI

MACHINES: A, B of C met DB en breigeleider (facultatief). **BENODIGDHEDEN:** 100% acryl, 495 m/100 g - H: 230 (250, 270, 290, 310) g blauw; A: 80 (90, 100, 110, 120) g naturel; B: 130 (140, 150, 160, 170) g zwart. **MATEN:** Voor bovenwijdte 91 (96, 101, 106, 111) cm. **PROEFLAP:** Intarsia/tr. st. - 40 st. = 14 cm en 60 t. = 15 cm (Sg. ca. 7); noors - 40 st. = 13,5 cm en 60 t. = 17 cm (Sg. ca. 8). **BOORDSTEEK:** Kraag en mouwboorden: 3 x 1, Sg. 5/2 (als 1 x 1 boordst. opzetten, 2 ronde t. breien, dan op 3 x 1 boordst. overzetten, werkend vanuit het midden); tailleboorden: 2 x 2, Sg. 3/3, PH-knop op H. **OPMERKINGEN:** De ruiten zoals geïllustreerd indelen. Als u niet van de breigeleider gebruik maakt: de middelste ruit is 53 (55, 57, 59, 61) st. breed. Alle ruiten zijn 66 t. hoog. Intarsia ruiten met A - hang elke 4e st. op de nld. ernaast en schuif de lege nld. naar de A-st. Brei de ruit, en schuif de nld. naar de B-st. terug.

ACHTERPAND

Met H, 159 (165, 173, 179, 187) st. voor boordst. opzetten en 40 t. breien. Op HB

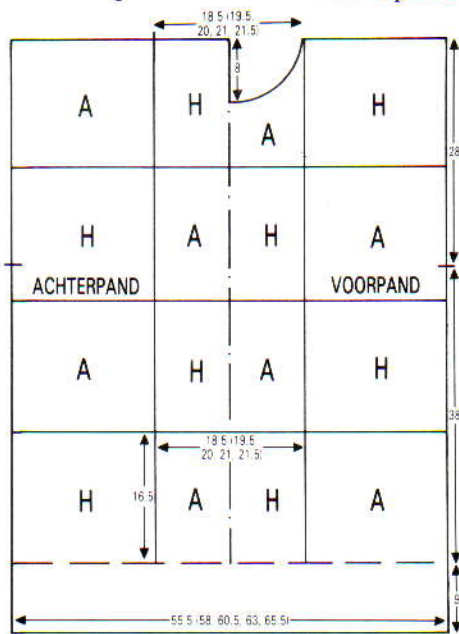

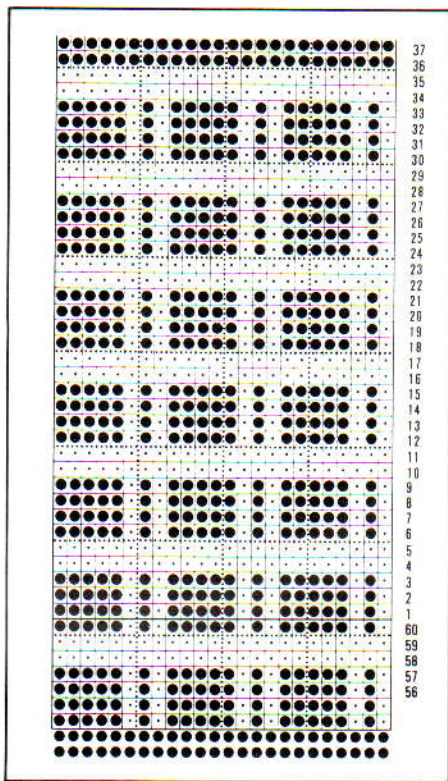

het voor- en achterpand op nld. terug te zetten, met de goede kant naar elkaar toe. Sg. 10, 1 t. breien en afkanten. Met de goede kant van het werk naar u toe, ca. 127 (131, 135, 139, 143) st. langs de hals opnemen. Met H, Sg. 7, 1 t. breien. Op boordst. overzetten. Sg. 5/2. 000. 4 t. breien. *De steekgrootte met $\frac{1}{3}$ verminderen, 4 t. breien*. Van * tot * tot TT 18 herh. **De steekgrootte met $\frac{1}{3}$ vermeerderen, 4 t. breien**. Van ** tot ** tot TT 30 herh. Op HB overzetten. Sg. 7, 2 t. breien en rest-breien.

MOUWEN

Tweede schoudernaad sluiten. Kaart inbrengen en op toer 1 vergrendelen. Met de verkeerde kant van het werk naar u toe, 168 st. langs het armsgat tussen de merkdraadjes opnemen. Met H in TVO-A en B in TVO-B, de kaart vrijmaken en tot TT 5 noors breien. 20×1 st. aan weerskanten van de volg. en elke 8e t. mind. Tot TT 170 breien en rest-breien. *Mouwboorden*: 102 nld. naar de B-st. schuiven. De st. van de mouw op nld. terugzetten, gelijk verdeeld over de t. 000. Met H, Sg. 7, 1 t. breien. Op boordst. overzetten, Sg. 4/2, tot TT 50 breien. Sg. 10/8, 1 t. breien. Op HB overzetten en met de tongennaald afkanten.

AFWERKING

Zij- en mouwnaden sluiten. Mouwboorden naar binnen slaan en vastzetten. Halsboord naar buiten slaan en met een stikst. vastzetten door de laatste t. die met H gebreed is. Met B, een aantal koordjes over 3 st. breien. Zet de koordjes zoals getoond langs de ruiten.

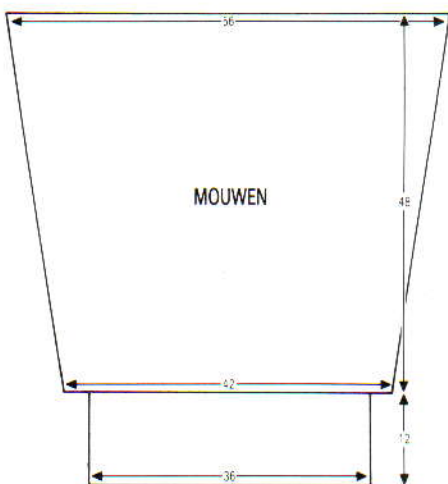

overzetten, Sg. 7, 1 t. breien. 000. Verder gaan in intarsia (zie illustratie voor kleuren), tot TT 152 breien. Aan weerskanten van het werk een merkdraadje aanbrengen. 000. Tot TT 112 breien. De middelste 53 (55, 57, 59, 61) st. rest-breien. De overbl. 53 (55, 58, 60, 63) st. aan weerskanten rest-breien (schouders).

VOORPAND

Als ACHTERPAND (de kleurenvolgorde van de ruiten omdraaien) tot TT 80 boven de merkdraadjes.

Hals

De middelste 17 (19, 21, 23, 25) st. rest-breien. De st. links rest-breien. SAR. 1 t. breien. 1×4 st., 1×3 st., 2×2 st. en 7×1 st. aan het beg. van de volg. en elke 2e t. afkanten. Tot TT 112 breien en de overbl. 53 (55, 58, 60, 63) st. rest-breien. De st. links op nld. terugzetten en deze zijde in spiegelbeeld afbreien.

HALSBOORD

Eén schoudernaad sluiten door de st. van

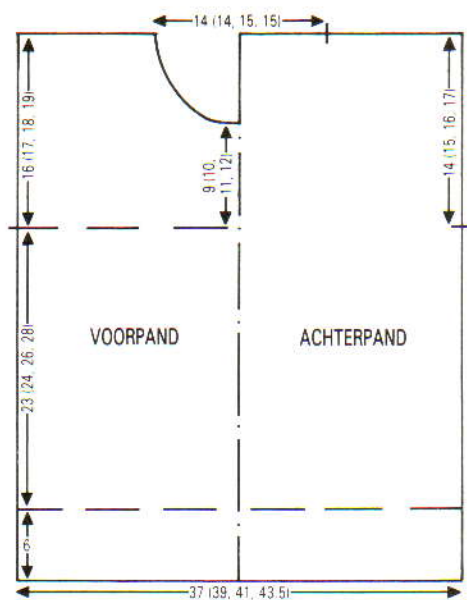

Hals

De middelste 11 (11, 13, 13) st. rest-breien. De st. links rest-breien. SAR. 1 t. breien. 2×3 st. en 1×2 st. aan het beg. van de volg. en elke 2e t. afkanten. 6×1 st. aan het beg. van de volg. en elke 2e t. mind. Tot TT 68 (72, 76, 80) breien en rest-breien. De st. links op nld. terugzetten en deze zijde in spiegelbeeld afbreien.

Halsboord

Eén schoudernaad sluiten door de st. van het voor- en achterpand op nld. terug te zetten, met de goede kant naar elkaar toe. Sg. 10, 1 t. breien en afkanten. Met de goede kant van het werk naar u toe, 101 (101, 105, 105) st. langs de hals opnemen. Met B, Sg. 7, 1 t. breien. Op boordst. overzetten, 24 t. breien. Op HB overzetten, Sg. 7, 2 t. breien. Rest-breien.

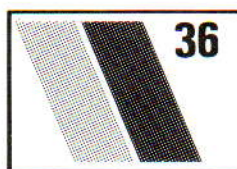

INTARSIA JONGENSTRUI

MACHINES: A, B of C met DB. **BENODIGDHEDEN:** 65% acryl/20% wol/15% brinylon, 420 m/100 g - H: 175 (200, 225, 250) g donkerblauw; A: 20 (30, 40, 50) g lichtblauw; B: 15 (20, 25, 30) g rood. 20% gemetaliseerd polyester/80% viscose, 500 m/100 g - C: 20 g gouddraad. **MATEN:** Voor lengte 120 (130, 140, 150) cm. **PROEFLAP:** Tr. st. - 40 st. = 13,4 cm en 60 t. = 14,2 cm (Sg. ca. 7). **BOORDSTEEK:** 1×1 , Sg. 2/2.

ACHTERPAND

Met A, 111 (117, 123, 131) st. voor boordst. opzetten en 26 t. breien. Op HB overzetten, 000*. Op H overgaan, Sg. 7. 96 (100, 110, 118) t. breien. Aan weerskanten een merkdraadje aanbrengen. 000. Tot TT 60 (64, 68, 72) breien. De middelste 43 (43, 45, 45) st. rest-breien. De overbl. 34 (37, 39, 43) st. aan weerskanten rest-breien (schouders).

VOORPAND

Als ACHTERPAND tot *. Het intarsia volgen (zie teltekening) tot TT 38 (42, 46, 50) boven de merkdraadjes.

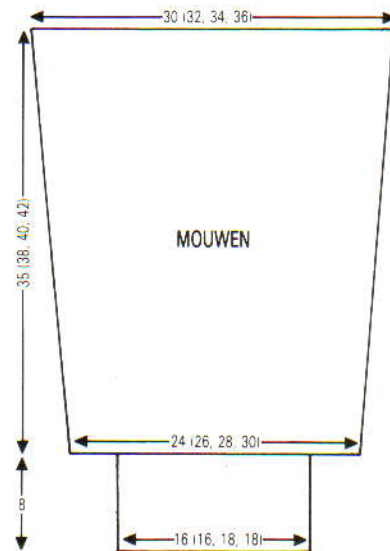

MOUWEN

Tweede schoudernaad sluiten. Met de verkeerde kant van het werk naar u toe, 90 (96, 102, 108) st. langs het armsgat tussen de merkdraadjes opnemen. 000. Sg. 7, met H tot TT 2 (16, 24, 32) breien. 9×1 st. aan weerskanten van de volg. en elke 16e t. mind. Tot TT 148 (160, 168, 176) breien. Rest-breien maar het garen NIET afbreken. *Mouwboorden*: 49 (49, 55, 55) nld. naar de B-st. schuiven. De st. van de mouw op nld. terugzetten, gelijk verdeeld over de t. Sg. 7, 1

t. breien. Op boordst. overzetten, 36 t. breien. Sg. 10/8, 1 t. breien. Op HB overzetten en met de tongennaald afkanten.

AFWERKING

Alle delen opspelden en lichtjes persen. Zij-, mouw- en halsboordnaden sluiten. Halsboord naar buiten slaan en met een stikst. vastzetten door de laatste t. die met B gebreid is.

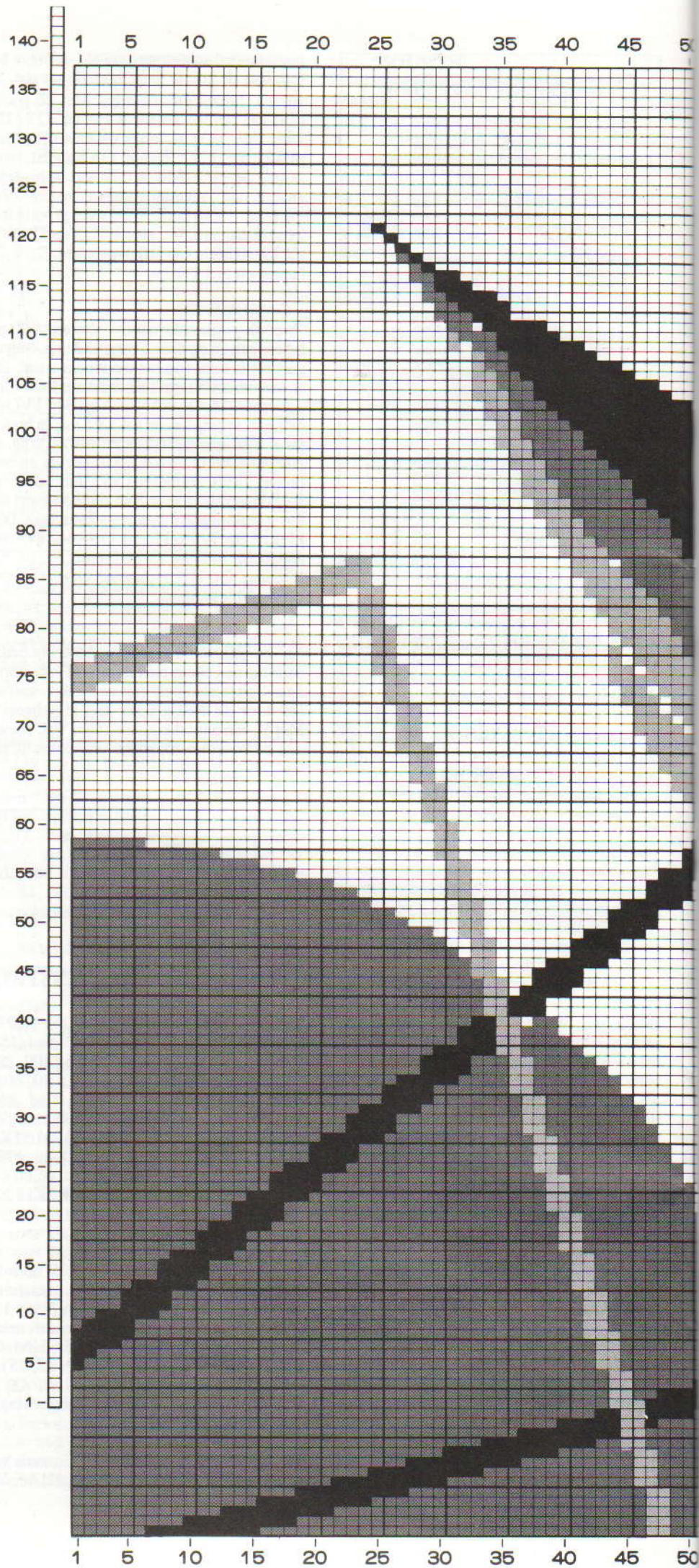

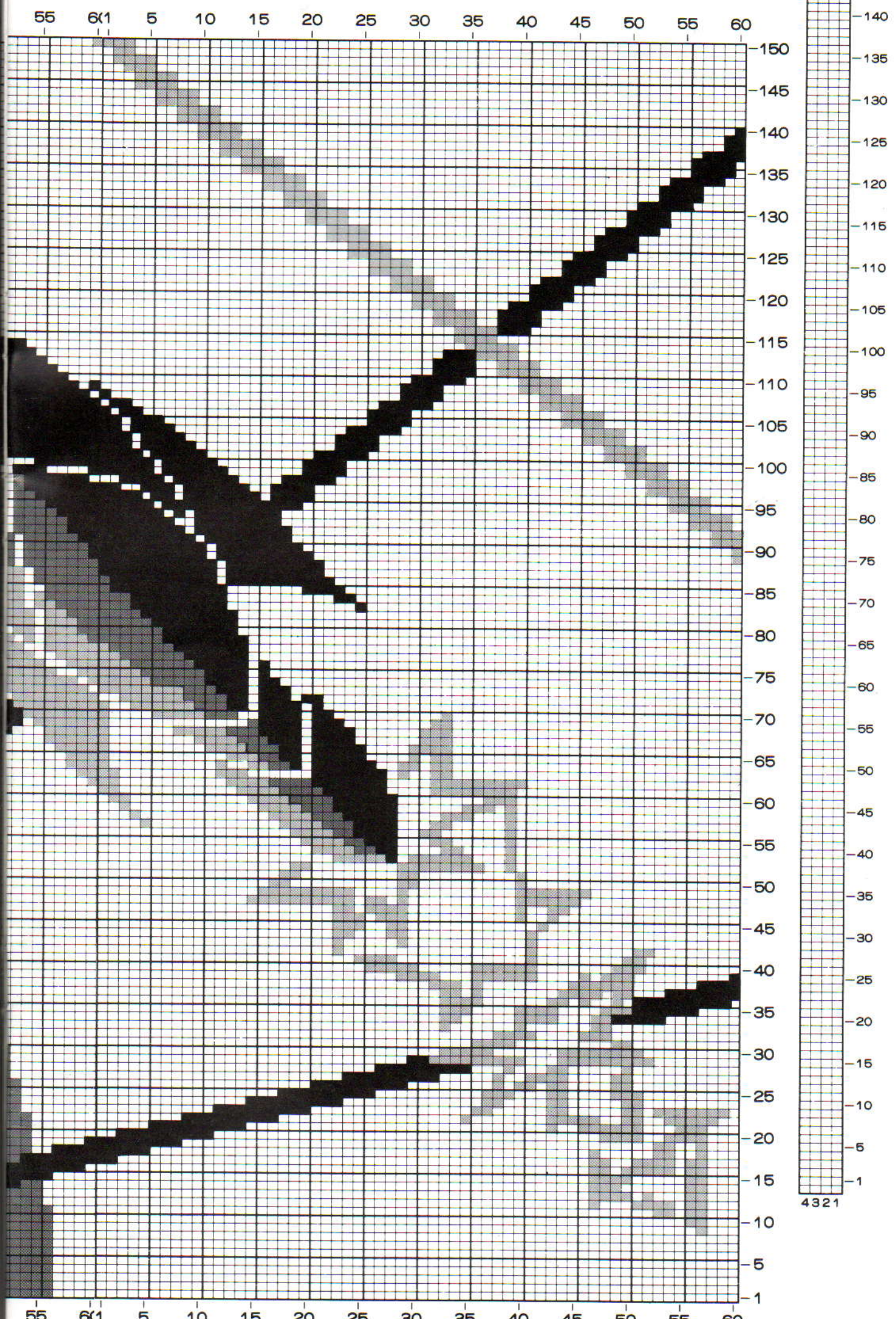

4321

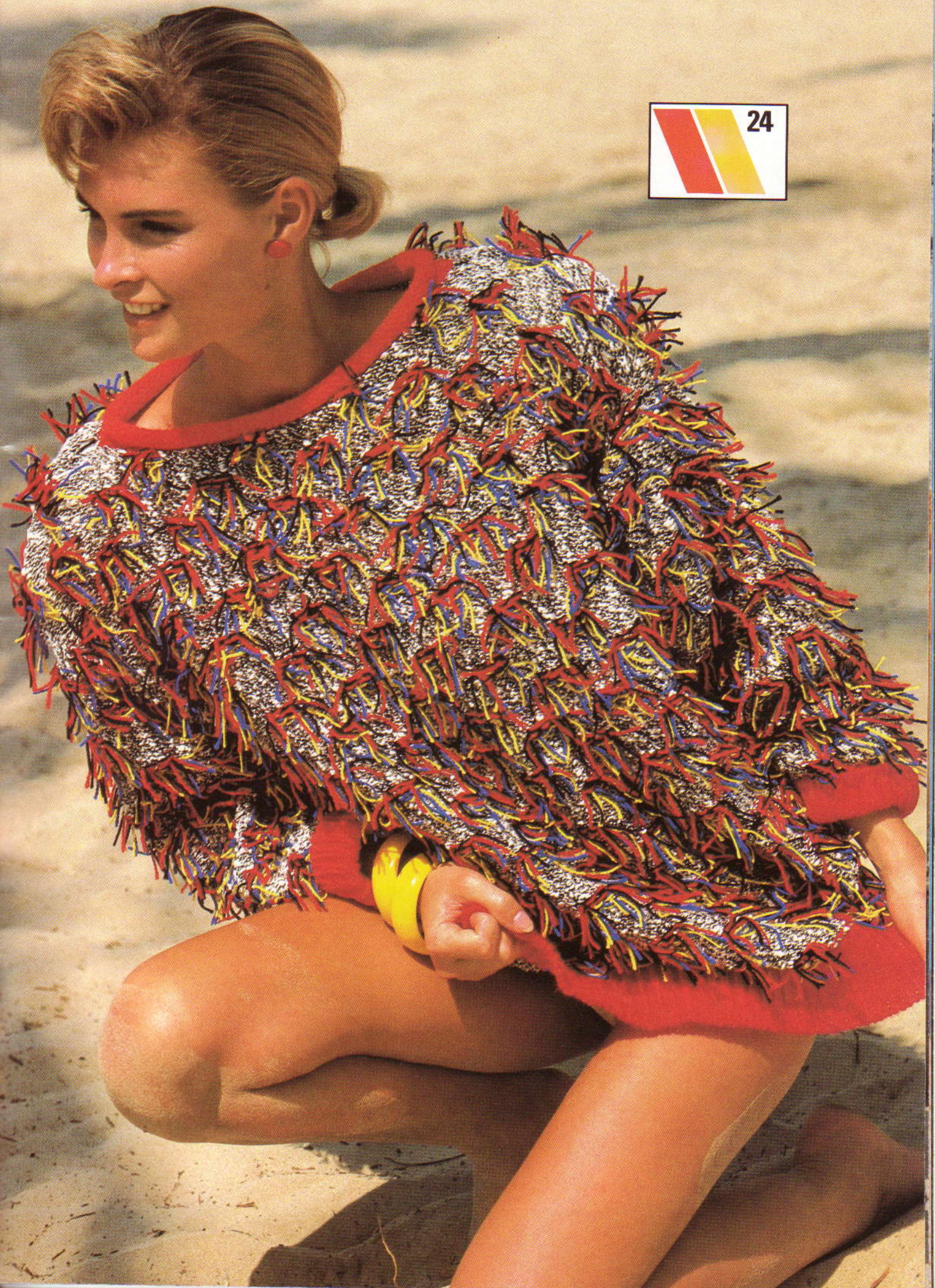







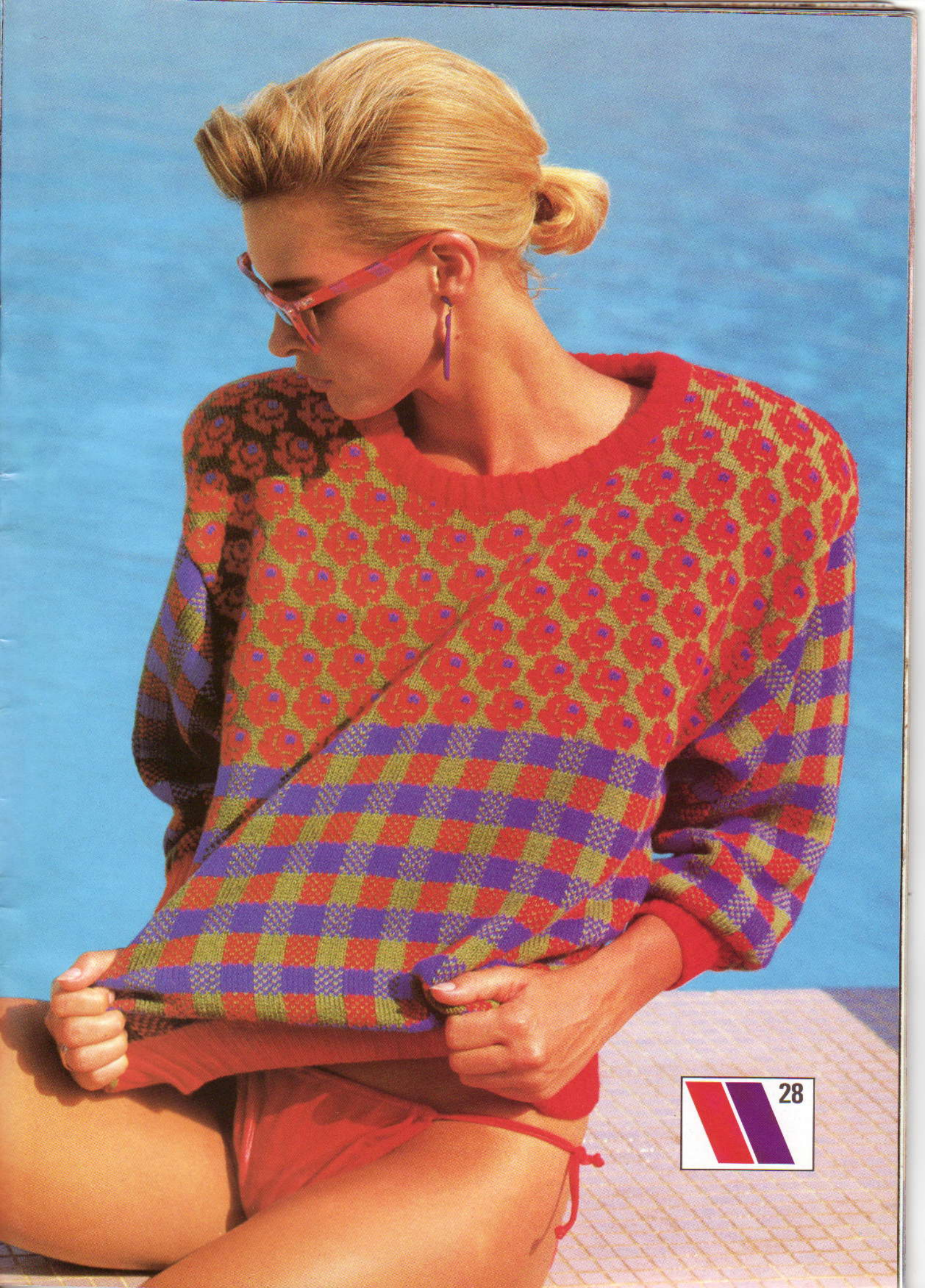

29











33



34

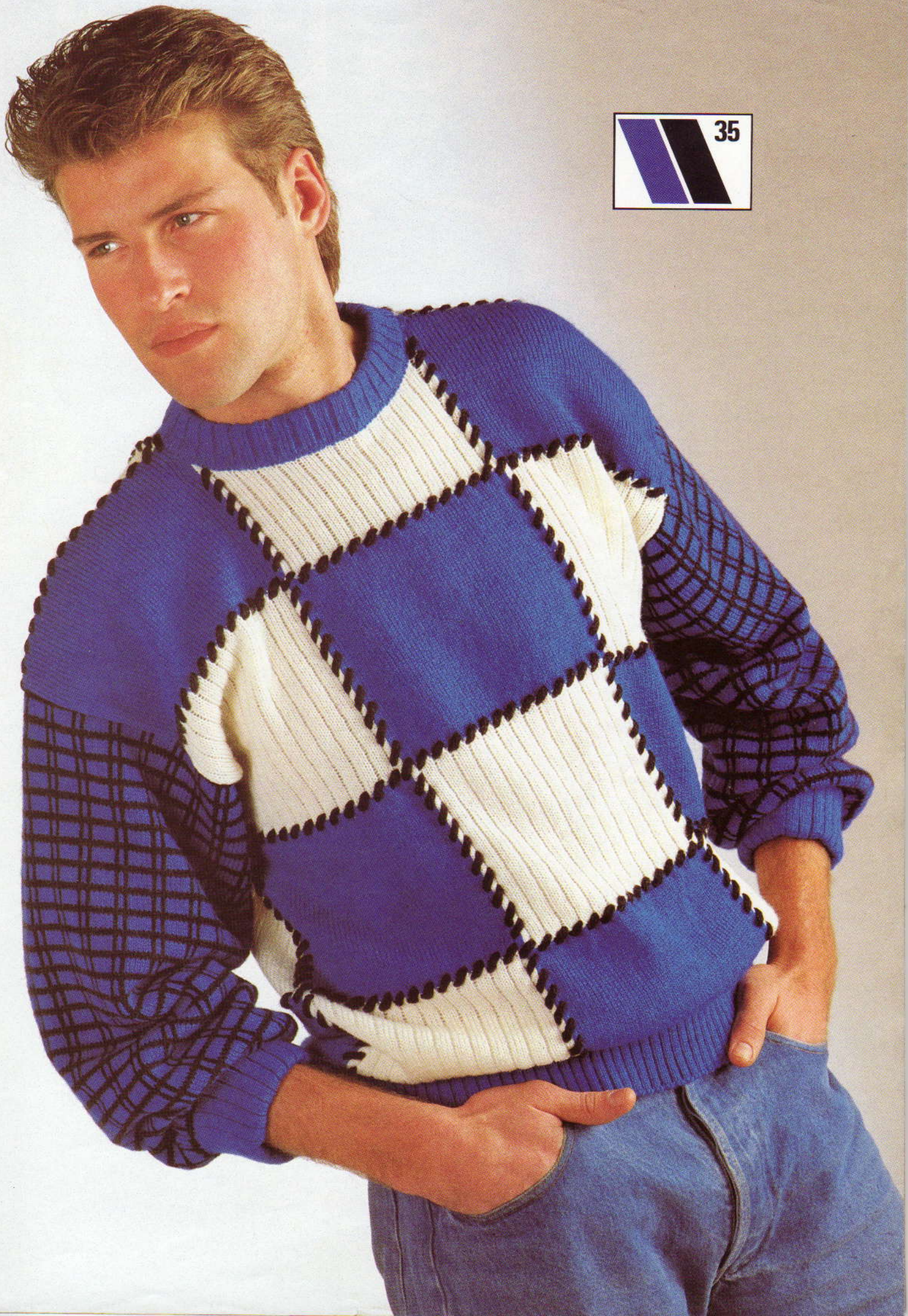



 36