

brother

BREIMACHINE BREIMACHINE BREIMACHINE

NEUR Buis



mode



DEEL 9 HFS.

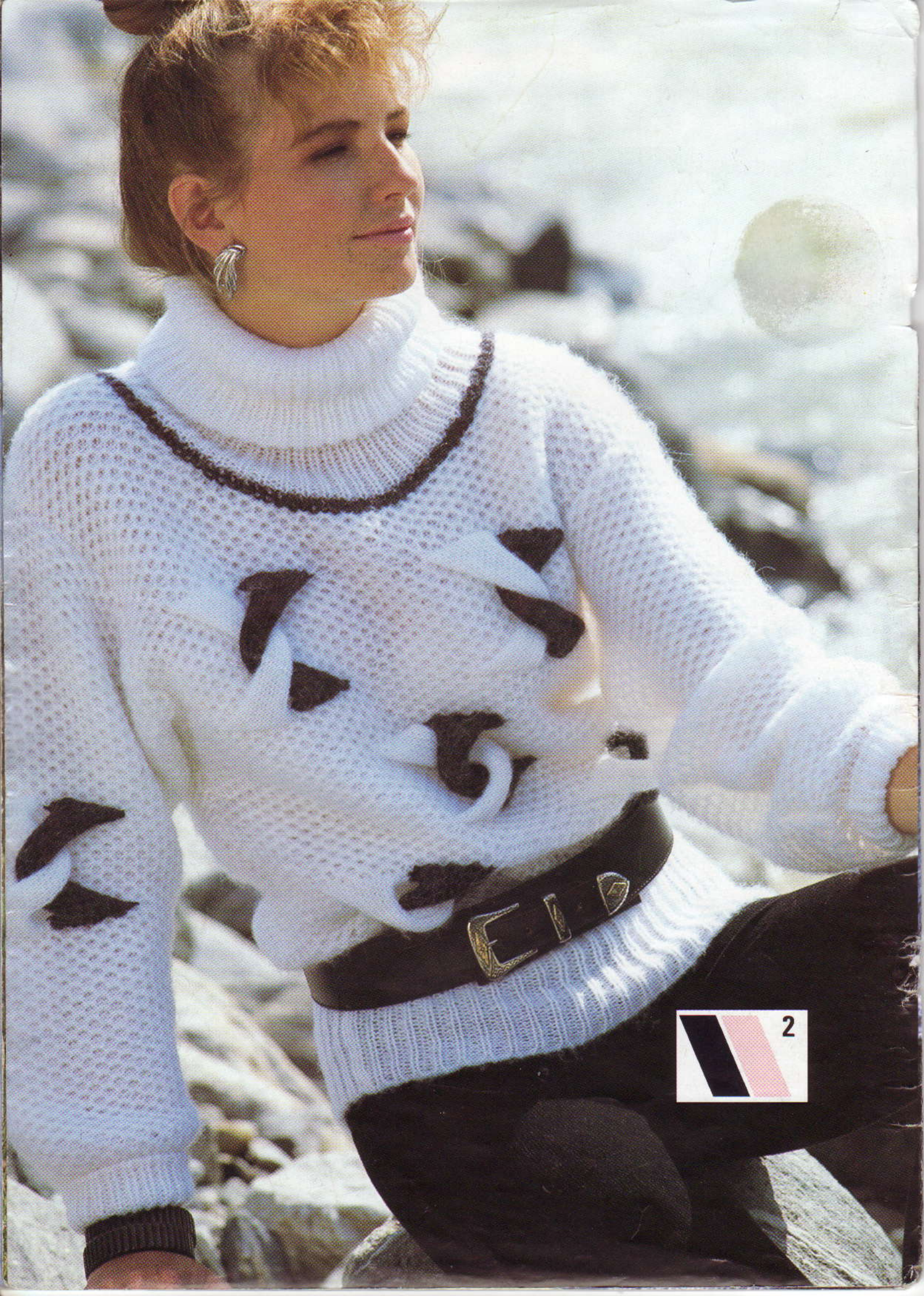

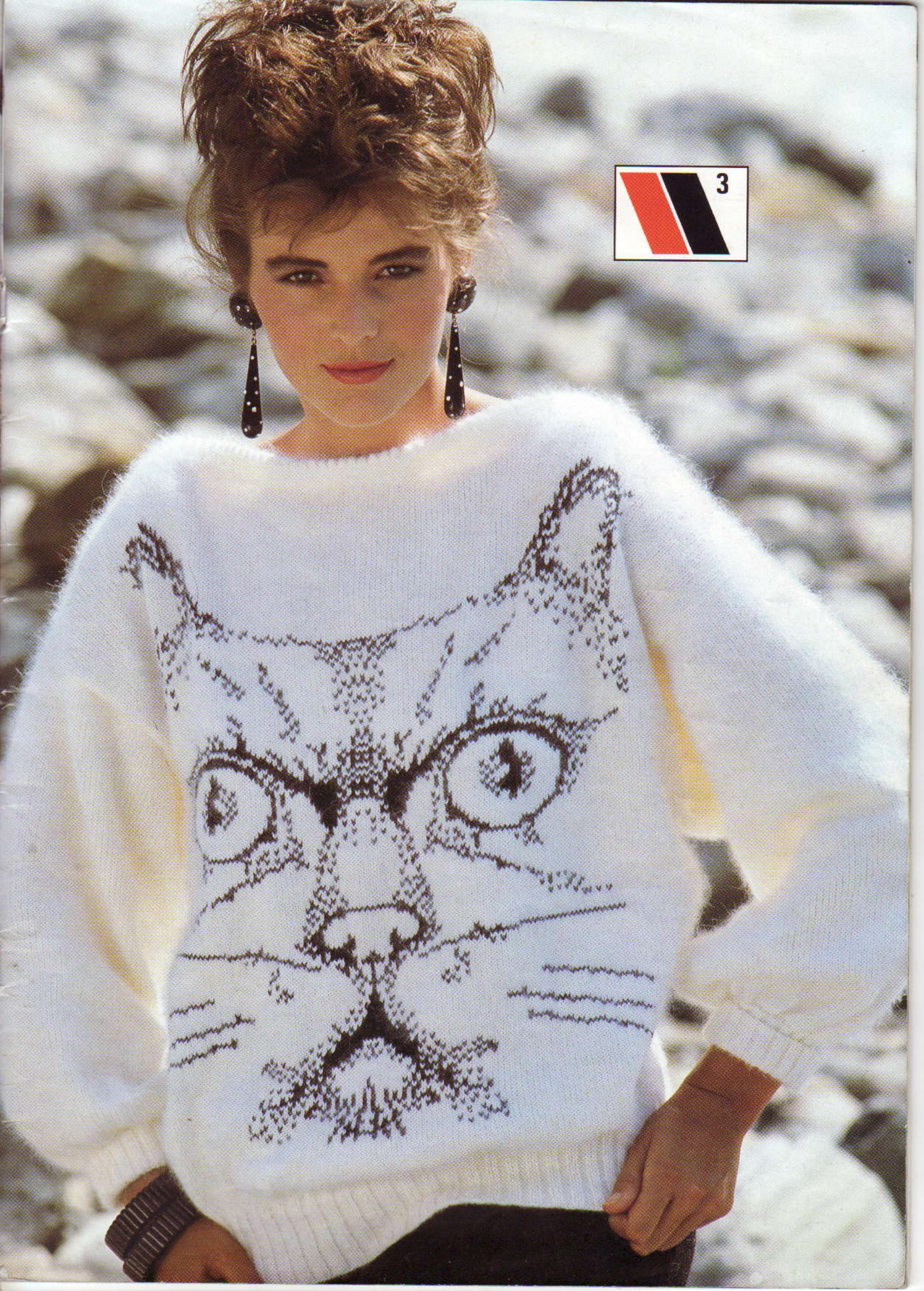



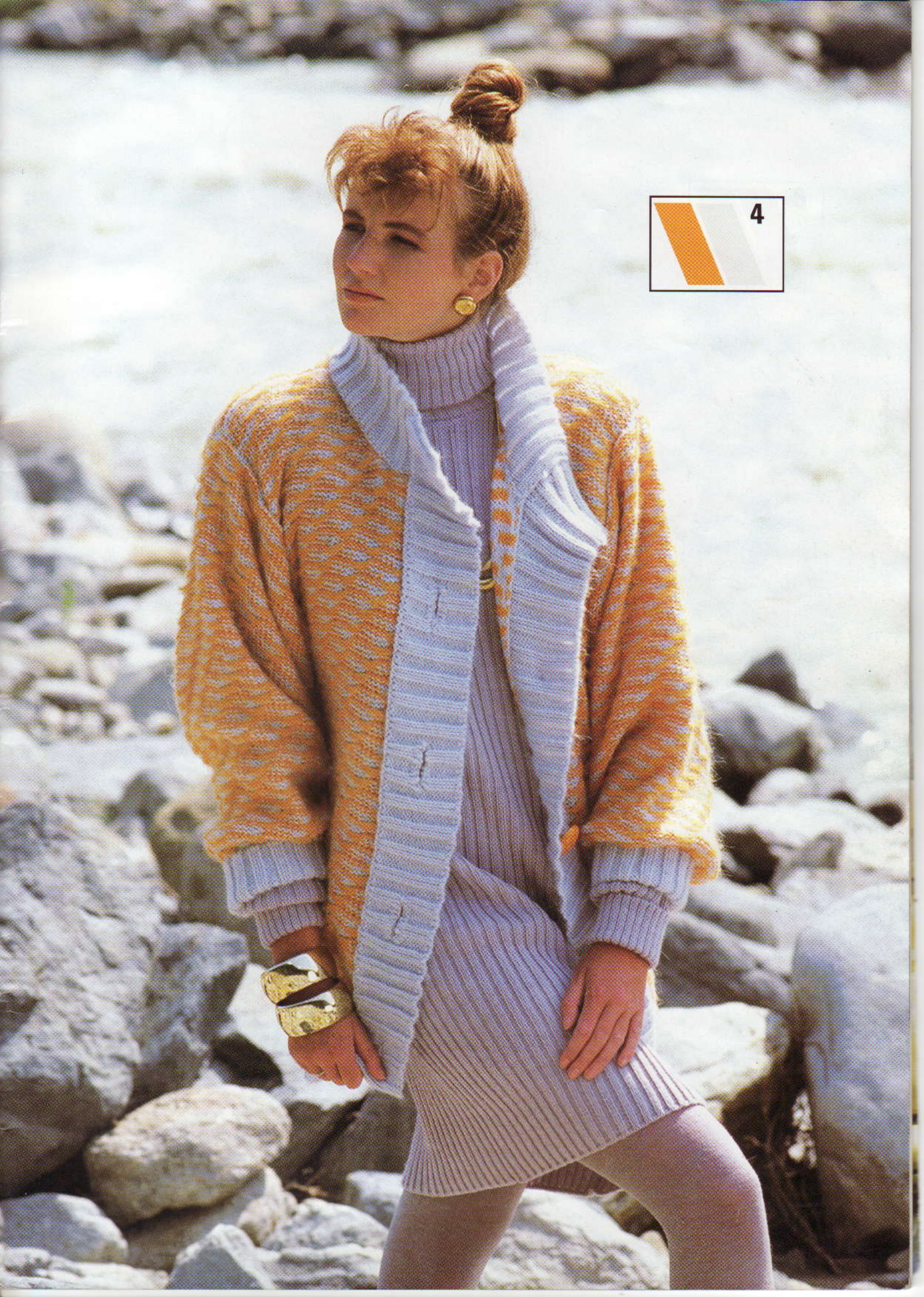

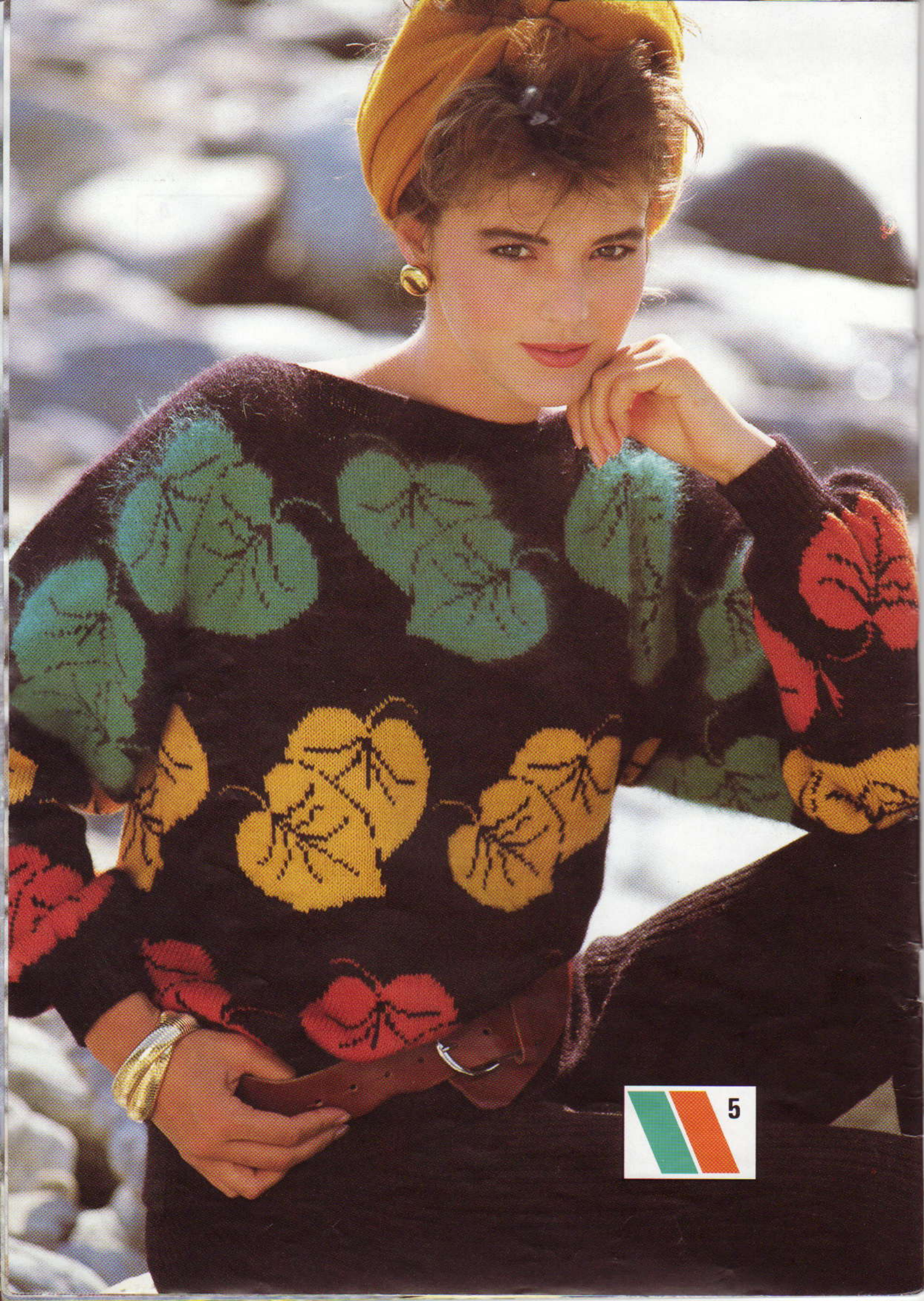





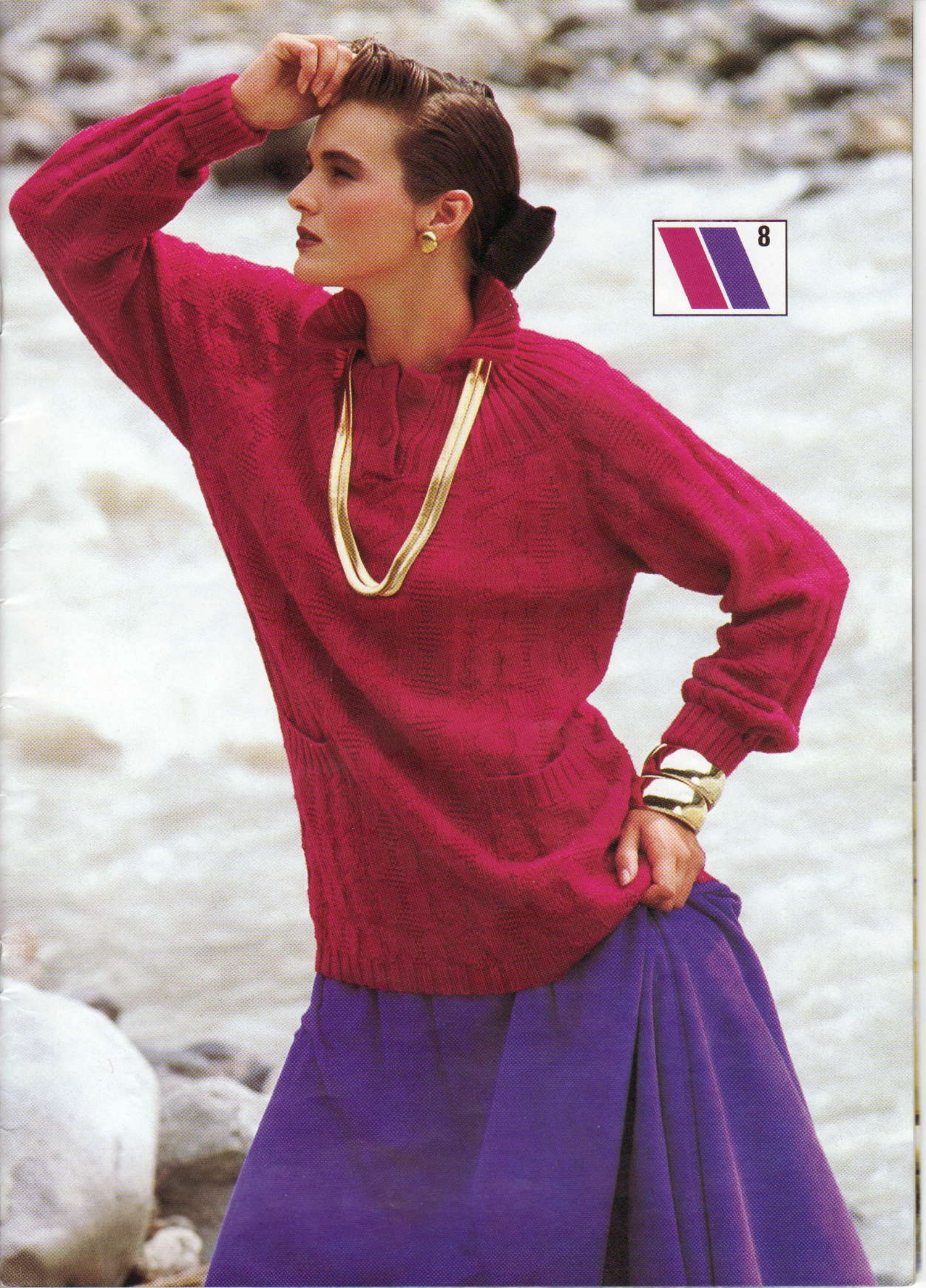

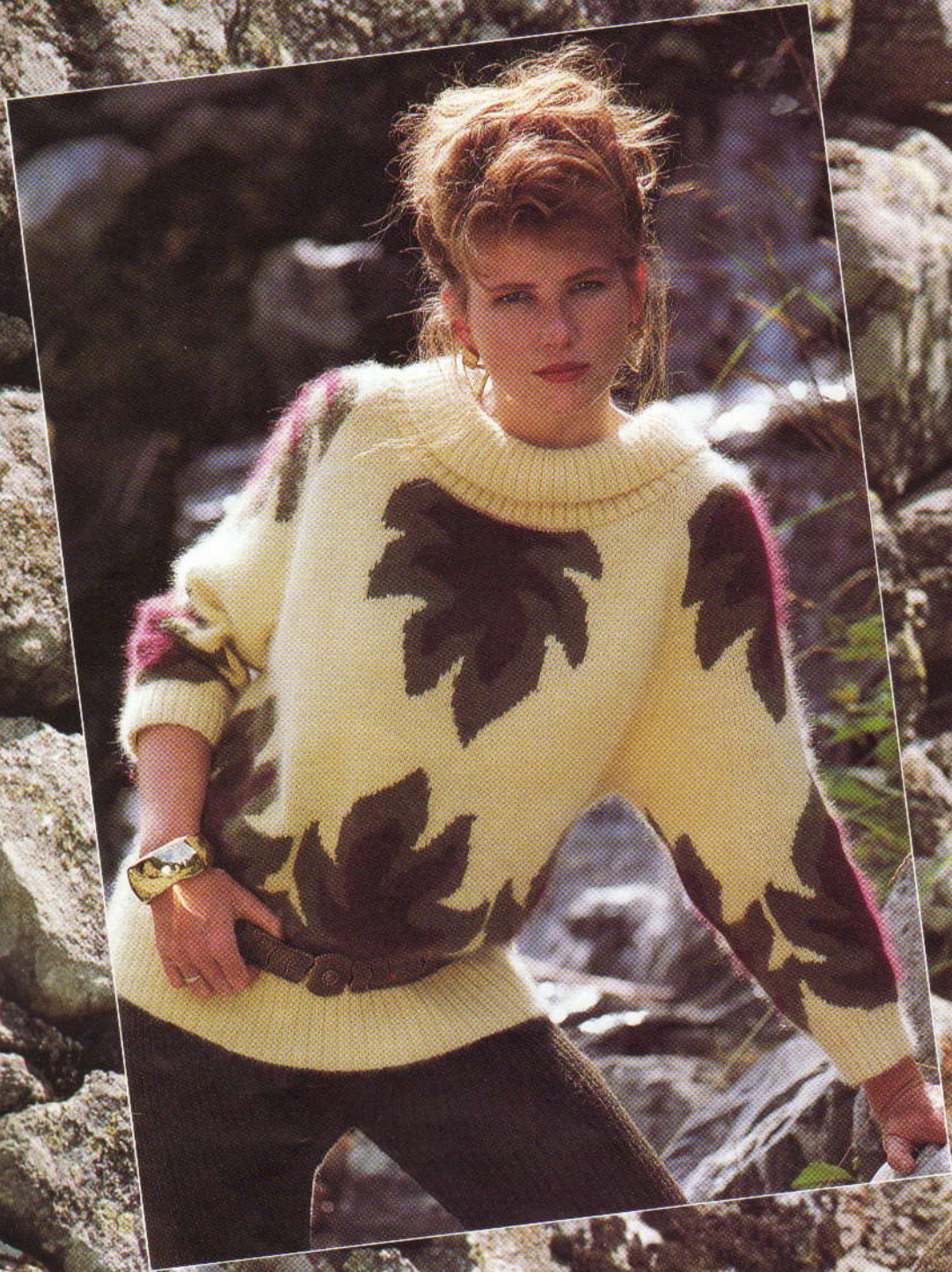

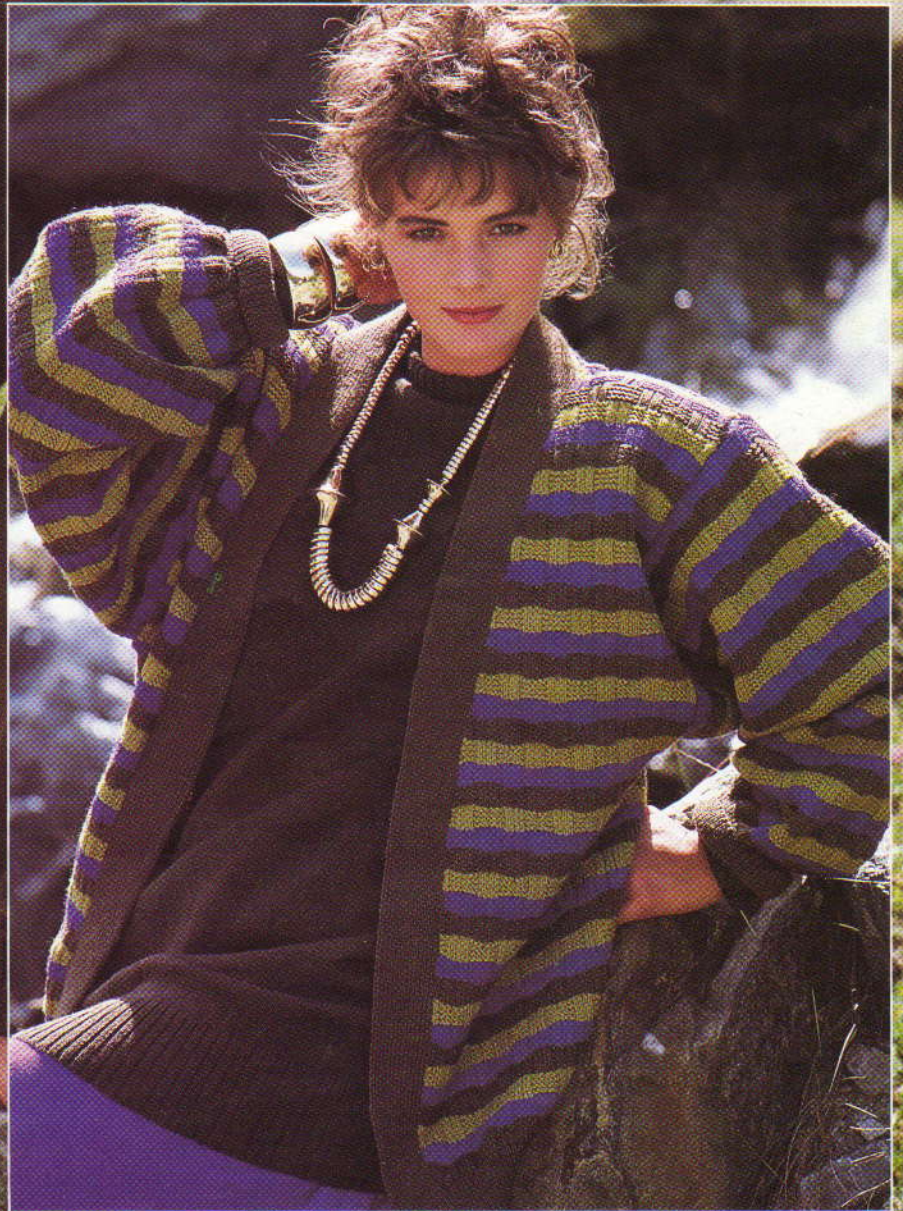
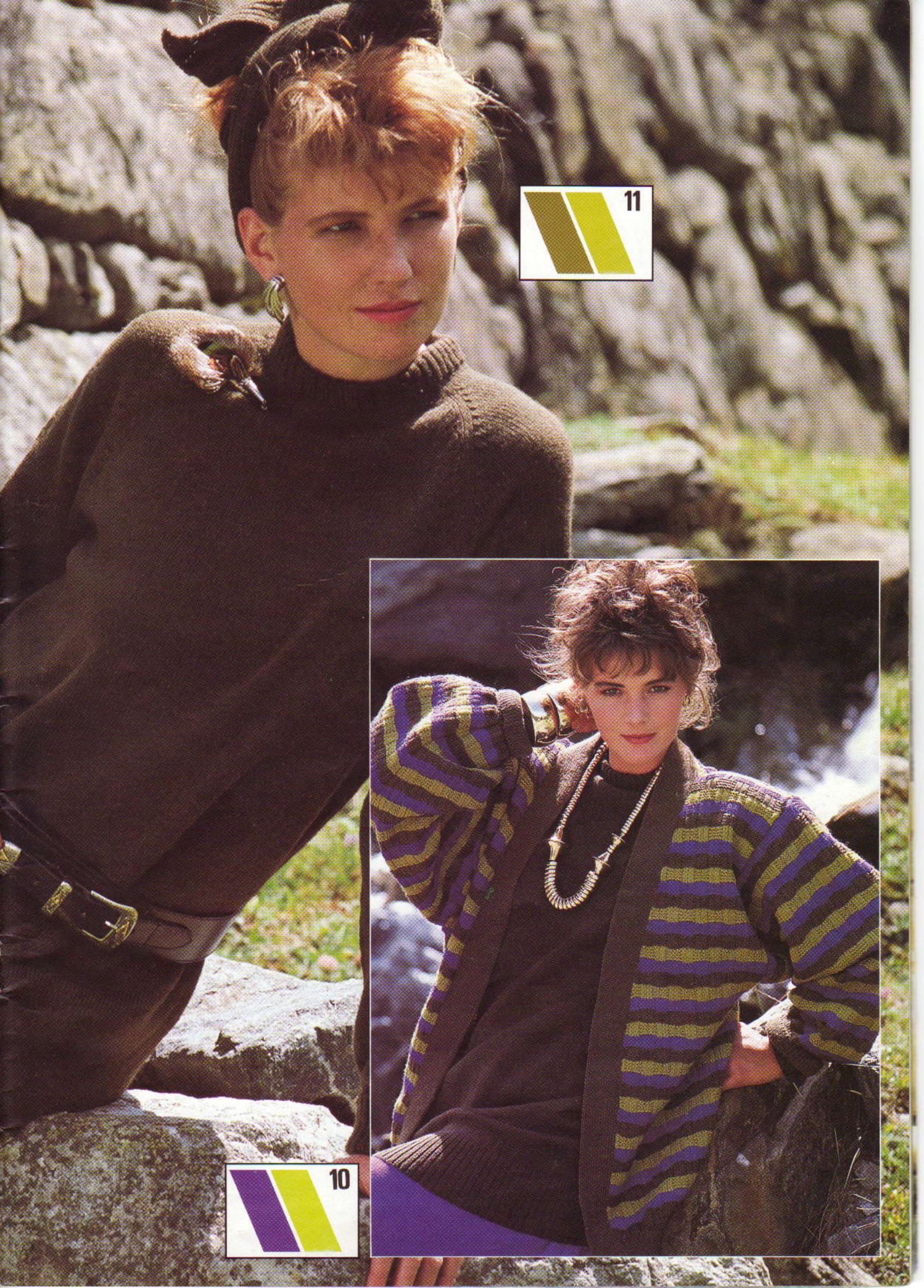

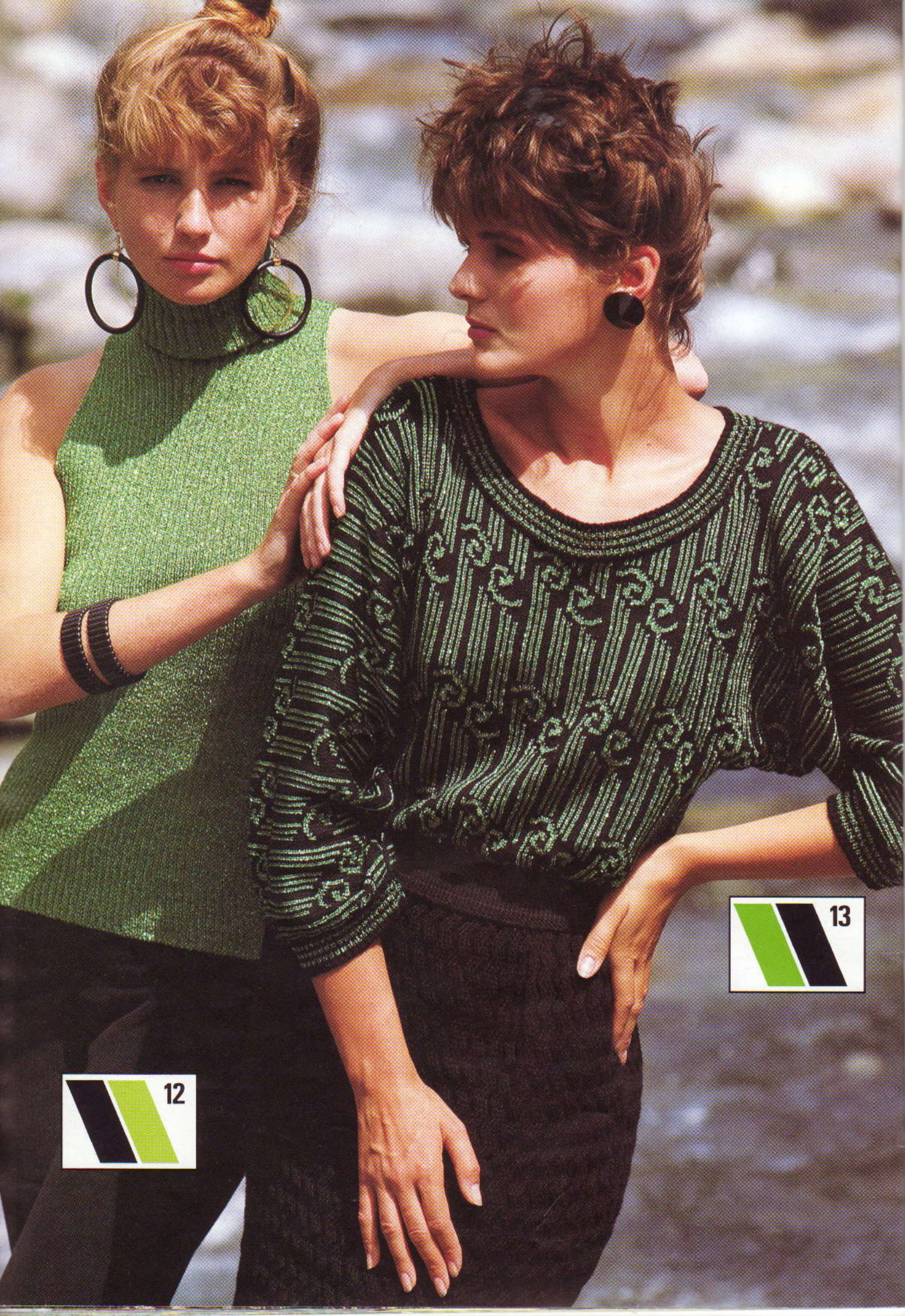

12



13

Een koele, klassieke winter

Na al die nogal felle, gedurfde kleuren van de afgelopen zomer komen de wat zachtere, subtiële en klassieke winterkleuren als een soort verademing. Oranje maakt plaats voor goudgeel en roestbruin, cerise voor frambozerood en turquoise voor zachter blauw en groen. De zgn. edelsteenkleuren—robijnrood, goud, paars, licht- en smaragdgroen—zorgen gecombineerd met tin, brons en donkerbruin voor dat heerlijk luxueuze gevoel. En zwart en wit mogen dit seizoen niet aan de breimand ontbreken!

De individuele onderdelen van onze wintercollectie kunnen heel leuk met elkaar gecombineerd worden: truien met skibroeken, jurken met vesten—en het ziet er helemaal af uit door zo'n mutscol met een muts erover heen... niet alleen lekker warm maar ook bijzonder modieus.

Ook de vorm van de kledingstukken is weer aan het veranderen. De grootste rivaal van de verlaagde schouder is dit seizoen de raglanmouw. De tijd is weer aangebroken om op die mooie manier te minderen en meerderen want het ziet er echt veel professioneler uit! De modetoppers van dit seizoen zijn de pas en de col die in een brede, diepe hals gezet worden; we hebben ook een paar gezellige kant- en noorse patronen opgenomen omdat ze met de bruine en edelsteenkleuren zo schitterend uitkomen.

Kies een basisvorm voor gebruik op de standaard of grofbreimachine, voor sportief en gekleed. Als u eenmaal het model gevonden heeft dat u het beste staat maakt het niet uit welke machine u heeft—het is de kleur, het garen en de steek die het kledingstuk iets apart geven. Drie van de patronen voor de grofbreimachine laten zien hoe u het probleem dat het kledingstuk zelf te groot is voor het transparant kunt overkomen. Heeft u nog steeds geen breigeleider? Verwen uzelf eens—vooral voor het breien van intarsia is de breigeleider op zowel de standaard als grofbreimachine eigenlijk onmisbaar.

Veel breiplezier,



Susan Nutbeam
Redactrice

© Alle patronen, het drukwerk en foto's in dit boek zijn en blijven onder copyright van BROTHER INTERNATIONAL EUROPE LTD en kunnen niet geheel of gedeeltelijk zonder toestemming gereproduceerd worden.

BROTHER INTERNATIONAL (NEDERLAND) BV
Industrieterrein Legmeer, Zanderij 25-27, 1185 ZN Amstelveen.
Tel.: 020-474471

BROTHER INTERNATIONAL (BELGIË) NV
Rue J Tieboutstraat 67, 1730 Zellick, Brussel.
Tel.: 0465-1946

BROTHER INDUSTRIES LTD
35, 9-Chome, Horita-Dori, Mizuho-Ku, Nagoya, Japan.

De Brother KH-930 ... iets apart!

(Bij het ter perse gaan nog niet verkrijgbaar in Nederland)

De combinatie breimachine en computer maakt breien ongetwijfeld interessanter ... maar deze nieuwe ontwikkeling slaat alles: de KH-930 heeft een paar echte verrassingen in petto voor u!

Op het eerste gezicht geeft deze machine in zijn mooie bruin met beige koffer nu niet de indruk dat hij zo anders dan anders is. De breislede ziet er hetzelfde uit, behalve dan dat de slede (net zoals op de KH-260) een dubbele patroontoets in het midden heeft voor "draad"-kant patronen. Ook de kantenhendel heeft een extra instelling: de I-positie, in combinatie met een knopje onderop de breislede, stelt u in staat intarsia-patronen te breien zonder dat er een aparte slede bij te pas hoeft te komen. Afgezien hiervan kunt u alle oud vertrouwde stekenpatronen breien (noors, tuck, slipsteek, weven, jacquard), plus normaal en fijn kant met de kantslede. Aan de achterkant van het naaldenbed zitten geleiderails voor de automatische breislede.

555 VERSCHILLENDE ONTWERPEN

Het verschil (en wat een verschil!) ligt in het bedieningspaneel. Het lijkt een beetje op het paneel van de KH-910, maar de opstelling en functies van de toetsen is anders: de KH-930 maakt namelijk geen gebruik meer van ponskaarten en programmabladen. Met de verschillende toetsen kunt u uw eigen patronen ontwerpen of, om mee te beginnen, gebruik maken van de 555 prachtige ontwerpen die in het geheugen van de machine opslagen zijn. Deze zijn allemaal afgebeeld (breiwerk en teltekening) in het boek "STITCH WORLD" dat bij de KH-930 geleverd wordt. Naast de vele nieuwe ontwerpen voor de brei-, kant- en automatische slede zijn sommige van de ingebouwde patronen overgenomen uit de handboeken voor de hoofdbed- en dubbelbed-kleurenwisselaars. Om een van de ingebouwde patronen of uw eigen patroon te breien moet u de computer laten weten wat u precies wilt gaan doen, en dit noemen we hier "programmeren".

VARIATIES OP EEN THEMA

Zeg dat u een van de ontwerpen uit "STITCH WORLD" wilt gaan breien. Om mee te beginnen moet u het patroonnummer ingeven. U kunt het patroon onveranderd laten (compleet met de al ingebouwde instellingen) of het wijzigen met de patroonkeuze-schakelaars (volledig patroon of motief) en de patroonvariatie-schakelaars (omgekeerd, spiegelbeeld, dubbele breedte, dubbele lengte en ondersteboven). Er is een KHC-toets voor als u de hoofdbed-kleurenwisselaar wilt gebruiken voor noorse en meerkleurige tuck-en slipsteekpatronen, en een KRC-toets voor de dubbelbed-kleurenwisselaar. De machine biedt een groot aantal verschillende keuzen voor de manier waarop het patroon kan worden gebreed en waar het precies geplaatst moet worden. U kunt deze ingebouwde patronen nooit uitwissen, dus hoeveel u er ook aan verandert, het oorspronkelijke patroon blijft altijd in het geheugen opgeslagen.

MEMO-WEERGAVE

De MEMO-faciliteit dient als geheugensteuntje; het toont bijv. wanneer u van kleur moet veranderen, wanneer u de breislede of de kantslede moet gebruiken enz. Als u de ingebouwde patronen gebruikt wordt deze informatie automatisch weergegeven in het venster, maar u kunt dit indien gewenst veranderen. De teltekeningen in het boek zijn handig om te beslissen waar en wanneer een verandering aan te brengen.

EIGEN ONTWERP

Als u zelf een stekenpatroon wilt ontwerpen raden we u aan er even voor te gaan zitten en het op een van de bijgeleverd patroonbladen uit te tekenen. Een groot gedeelte van het KH-930 geheugen (ca. 2½ patroonbladen oftewel 13 000 steken!) kan gebruikt worden voor het opslaan van uw eigen patronen. Als u het aantal steken van de patroonbreedte intoetst, berekent de computer het maximale aantal toeren beschikbaar in het geheugen. Er wordt een nummer van 901 tot 999 aan het patroon toegewezen. Deze patronen kunnen wel gewist worden — als u het bijvoorbeeld niet langer nodig heeft, of als het geheugen vol is en u een nieuw patroon wilt opslaan.

EEN NIEUWE WERELD GAAT VOOR U OPEN

Nadat u het aantal steken heeft ingebracht, moet u het aantal toeren in één patroonherhaling intikken. Dan kunt u de andere gegevens inbrengen. Er zijn op het bedieningspaneel 10 zgn. gegevenslampjes, die elk 1 steek vertegenwoordigen. Verder zijn er twee gegevenstoetsen — de ene komt overeen met de witte hokjes op het patroonblad (naalden die op de B-stand staan) en de andere met de zwarte hokjes (naalden die op de D-stand staan). Als u bijvoorbeeld een ponskaartpatroon wilt overbrengen naar de KH-930, dan komen de geponste gaatjes overeen met de zwarte hokjes.

Begin met de eerste toer en ga de steken één voor één af met de gegevenstoetsen. Als u de gegevenstoets voor een zwart hokje indrukt gaat de gegevenslamp aan. Als uw patroon breder dan 10 steken is, begint u gewoon opnieuw, zodat de 1e lamp in feite de 11e steek vertegenwoordigt enz. Het nummer van de toer en het stekennummer worden op het paneel getoond zodat u altijd weet waar u bent. Het is niet nodig de gegevenstoets herhaaldelijk in te drukken voor elke steek als er bijvoorbeeld in de hele toer of de rest van de toer geen zwarte hokjes meer zijn. Het handboek is bijzonder duidelijk en fouten zijn gemakkelijk recht te trekken. Als u met het programmeren van de eerste toer klaar bent, gaat u naar de tweede toer met de Δ toets. Deze werkwijze wordt gevolgd tot u het hele patroon heeft ingebracht.

OP GEHOOR OF GEZICHT

U wilt uiteraard controleren of u het patroon juist heeft ingebracht. Dit kan op twee verschillende manieren gedaan worden met de CHECK-toets. Tik het patroonnummer in en controleer de gegevens dan toer per toer. Wanneer u door het patroon heenloopt, gaan de gegevenslampjes aan op die plaatsen waar u een zwart hokje heeft ingegeven. U kunt met de Δ en ∇ toetsen van toer veranderen, en met de ◀ en ▶ toetsen door de toer zelf lopen. Als u een fout ontdekt, ga dan met ◀ of ▶ langs de toer tot de foute steek in het venster getoond wordt. De steek kan nu veranderd worden door de juiste gegevenstoets in te drukken. Het patroon kan ook gecontroleerd worden met de CHECK- plus de alarmtoets (het volume kan worden afgesteld!). Als u deze methode gebruikt, hoort u twee verschillende geluiden: 2 korte tonen voor een zwart en 1 lange toon voor een wit hokje. Fouten worden op bovenstaande manier verbeterd.

OPSLAAN VAN DE PATRONEN

U kunt natuurlijk een patroon ingeven, het kledingstuk breien en het patroon dan uitwissen. Maar zou u na al dat harde werk het patroon niet willen bewaren? Dat kan! Als u bij de KH-930 een ge-

heugeneenheid heeft gekocht, kunt u de patronen op een schijfje bewaren. Is dit de eerste keer dat u van deze techniek gebruik maakt? Geen paniek, bediening van de geheugeneenheid is de eenvoud zelve. Het handboek zelf geeft duidelijke instructies, maar onderstaand leggen we even de 4 belangrijkste taken uit. De eenheid kan op het lichtnet worden aangesloten en loopt ook op batterijen.

DE EERSTE BEGINSELEN

Uw eerste opdracht is het "formateren" van een schijfje. Dat wil zeggen dat u het schijfje voorbereidt op het ontvangen en opslaan van gegevens. U hoeft dit alleen te doen met een *nieuw* schijfje. Stop de schijf in de eenheid, druk op de CE-toets en tik 550 in (u laat de computer zo weten dat u een schijf gaat formateren). Druk vervolgens op de STEP-toets en de computer doet de rest. U hoort een alarm als het formateren afgelopen is. De schijf kan nu gebruikt worden voor de opslag van informatie.

SPOORZOEKEN?

Elke schijf bevat 40 sporen die kunnen worden vergeleken met buroladen waarin u uw patronen wilt bewaren. Deze sporen zijn al door de computer genummerd. We raden u aan deze nummers op uw patroonblad te noteren om verwarring te voorkomen. Lange patronen kunnen over meerdere sporen uitgespreid worden, en alle details over de instelling van de patroonvariatie- en patroonkeuzeschakelaars worden ook opgeslagen. Als u een patroon dat in het geheugen zit op schijf wilt opslaan, doet u een geformateerde schijf in de eenheid. U tikt dan 552 in (dit laat de computer weten dat u een patroon wilt opslaan). Het spoor waar dit bepaalde patroon in opgeslagen zal worden, wordt dan getoond. Druk nu op de STEP-toets. De gegevens worden opgeslagen en aan het einde hoort u een alarm.

Als u dit patroon later wilt gebruiken, doet u de schijf in de eenheid, en tikt u 551 in (dan weet de computer dat u gegevens van de schijf naar het geheugen van de machine wilt overbrengen). Tik dan het nummer van het spoor in, druk op de STEP-toets en de gegevens worden overgebracht.

SCHUIFJES RUILEN

De laatste opdracht die u moet leren is 553, voor het wissen van één of meer sporen op een schijf. U kunt net zoveel schijfjes gebruiken als u wilt en u kunt op deze manier uw eigen bibliotheek opbouwen of zelf een soort ruilbibliotheek met uw kennissen opzetten (de patronen kunnen gemakkelijk gekopieerd worden). De schijfjes zijn klein en licht, en nemen dus weinig plaats in. Als u bij een van de handelingen een fout maakt krijgt u een mededeling in het venster; kijk in uw handboek wat deze bepaalde code betekent om te zien wat u precies heeft foutgedaan en hoe u het kunt corrigeren.

BROTHER HEEFT HET WEER VOOR ELKAAR

U kunt u wel voorstellen dat de KH-930 aardig wat in zijn mars heeft en dat dit artikel slechts een topje van de ijsberg is! Ingebouwde patronen, de manier waarop u uw eigen patronen kunt inbrengen, het opslaan op schijf ... het is allemaal even nieuw en opwindend! Het bedieningspaneel is overzichtelijk en een verbetering op vorige modellen. De Brother KH-930 is verreweg de meest geavanceerde machine die te krijgen is en toch is hij niet moeilijk in het gebruik. Ga eens een kijkje nemen bij uw dealer — en wie weet, over een paar weken klinken de woorden "formateren" en "schijfje" u misschien niet meer zo vreemd in de oren!

GEBREIDE ACCESSOIRES

- Nr. 3 — Skibroek: zie patr. 30.
- Nr. 4 — Jurk: zie patr. 27. Inzetsel — zie patr. 8.
- Nr. 5 — Skibroek: zie patr. 30.
- Nr. 6 — Sjaal: zie patr. 30.
- Nr. 9 — Skibroek: zie patr. 30.
- Nr. 10 — Jurk: zie patr. 11.
- Nr. 14 — Mutsen: zie patr. 31.
- Nr. 15 — Muts: zie patr. 31.
- Nr. 16 — Coltrui: zie patr. 12. Skibroek: zie patr. 30.
- Nr. 17 — Sjaal en skibroek: zie patr. 30.
- Nr. 21 — Sjaal: zie patr. 30.
- Nr. 24 — Sjaal: zie patr. 30. Inzetsel — Muts: zie patr. 31.
- Nr. 28 — Mutscol: zie patr. 30.
- Nr. 29 — Muts: zie patr. 31.

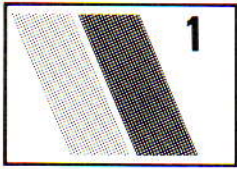

INTARSIA DAMESTRUI

MACHINES: A, B, C, F en G (machines zonder intarsia-faciliteit moeten de intarsiaslede gebruiken) met DB en breigeleider.
BENODIGDHEDEN: 70% angora/30% wol, 475 m/100 g - H: 240 (250, 260, 270, 280) g wit; A: 80 (90, 100, 110, 120) g lichtgrijs; B: 140 (150, 160, 170, 180) g donkergrijs.
MATEN: Voor bovenwijdte 86 (91, 96, 101, 106) cm.
PROEFLAP: Tr. st./Intarsia (als u van de intarsia-slede gebruik maakt, maak de proeflap dan met de intarsia-slede - de steekgrootte voor de breislede kan afwijken van die van de intarsia-slede) - 40 st. = 16,2 cm en 60 t. = 19 cm (Sg. ca. 10).
BOORDSTEЕК: 2 x 1 op beide bedden. PH-knop op H, Sg. 5/5.

WERKWIJZE

Een proeflap maken en de breigeleider instellen. De benodigde maat op het transparant overnemen. Het intarsia-ontwerp op het transparant overnemen. **Tailleboorden:** Met H, het aantal voor de boord benodigde st. opzetten, 40 t. breien. Op HB overzetten en doorgaan met het intarsia-patr. **Mouwboorden:** Het aantal voor de boord benodigde st. opzetten, 20 t. breien en dan doorgaan met het intarsia-patr. **Kraag:** 3 van

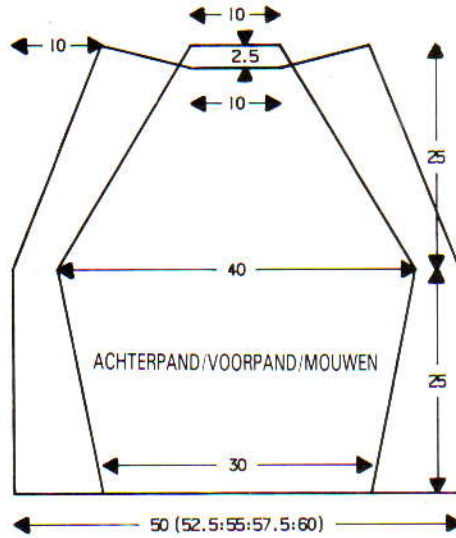

de 4 raglannaden sluiten (1 achternaad openlaten). Met B, het aantal voor de kraag benodigde st. opzetten, Sg. 7/7, 10 t. breien. Sg. 6/6, 10 t. breien. Sg. 5/5, 4 t. breien. Sg. 4/4, 8 t. breien. Sg. 5/5, 4 t. breien. Sg. 6/6, 10 t. breien. Sg. 7/7, 10 t. breien. St. langs de hals opnemen en op nld. zetten. Sg. 10, 1 t. breien en met de tongennaald afkanten.

AFWERKING

4e raglan- en halsboordnaad sluiten. Zij- en mouwnaden sluiten.

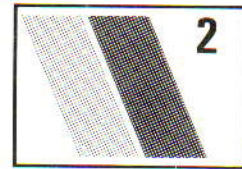

TUCKSTEЕК TRUI

MACHINES: E met DB. **BENODIGDHEDEN:** 80% acryl/20% nylon, 300 m/100 g - H: 375 (385, 395, 405, 415) g wit; KK: 75 (85, 95, 105, 115) g zwart. **MATEN:** Voor bovenwijdte 86 (91, 96, 101, 106) cm.
PROEFLAP: Tucksteek - 20 st. = 19 cm en 30 t. = 7,5 cm (Sg. ca. 5). **BOORDSTEЕК:** 1 x 1, Sg. 1/1, regelmatig stekendichtheid op II. **OPMERKINGEN:** Kaart 1 van het KH-260 pakket gebruiken met de kaartslothen-diel op ∇ (dubbele lengte). De opgemaakte strips van H en KK worden als volgt gemaakt: Met RG, Sg. 5, 10 st. opzetten en een paar t. breien. Op H of KK overgaan en 30 t. breien. Rest-breien. De strips vastzetten door de 1e en laatste t. die met H of KK gebreid is.

ACHTERPAND

De kaart inbrengen en op toer 1 vergrendelen. Met H, 57 (59, 63, 65, 67) st. voor boordst. opzetten en 38 t. breien. Op HB overzetten. Veranderknop op KC zetten en 1 t. breien om de nld. te selecteren. 000. Sg. 5, de kaart vrijmaken en tot TT 86 het tuckpatr. breien. Aan weerskanten een merkdraadje aanbrengen. 000. Tot TT 92 breien.

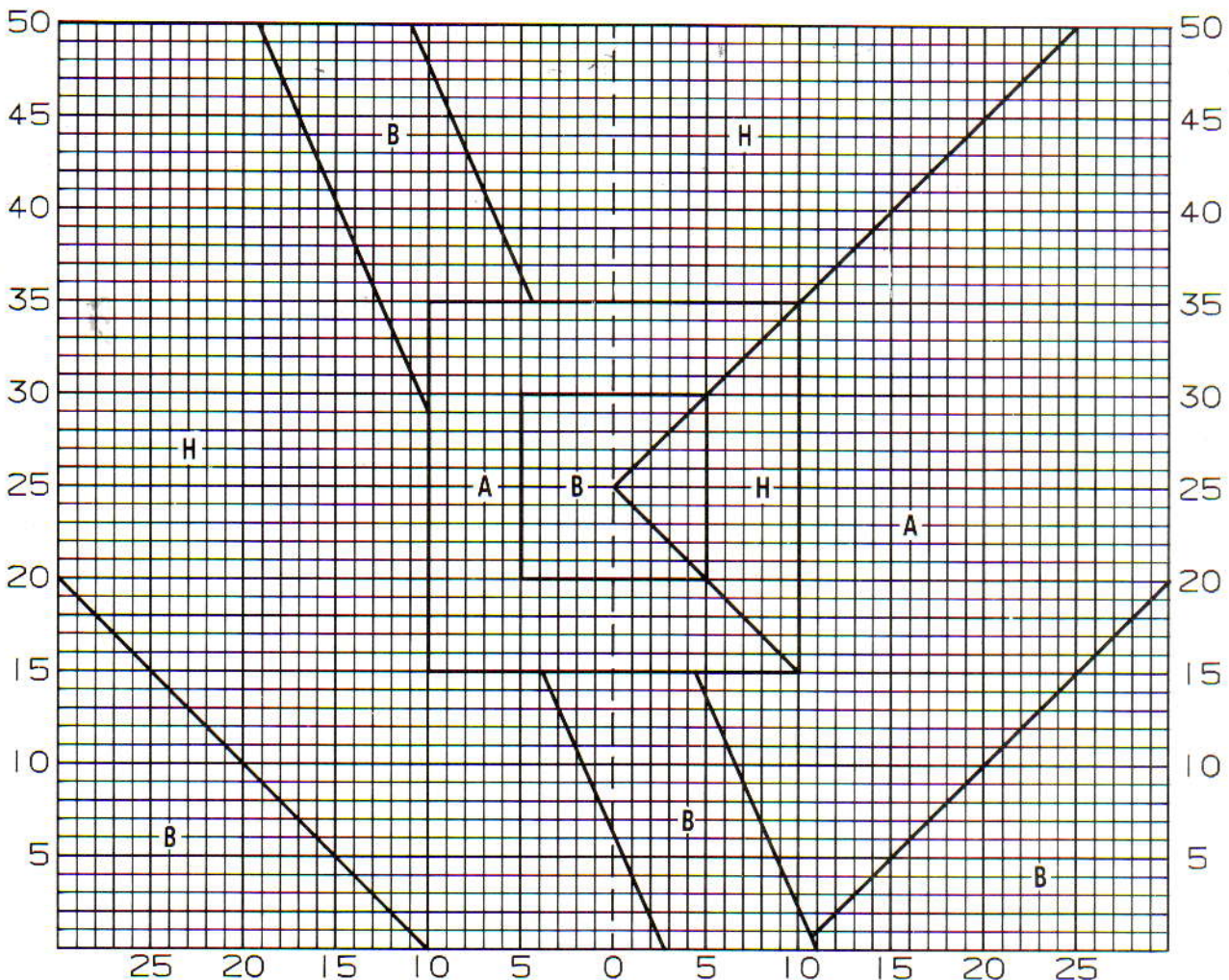

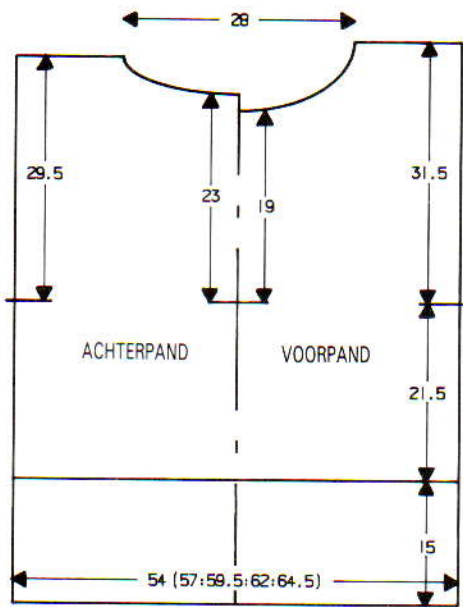

Hals

Een aantekening van de kaartpositie maken. De middelste 13 st. rest-breien. De st. links rest-breien. SAR. *2 t. breien, met het opzetkoordje aan de linkerkant 1 nld. naar de A-st. breien*. Van * tot * nog 5 maal herh. 4 t. breien. Met het opzetkoordje 2 x 1 nld. naar de A-st. breien. [14 (15, 17, 18, 19) st.] Tot TT 118 breien en rest-breien. De st. op het opzetkoordje rest-breien. De st. links op nld. terugzetten, de kaart en TT terugzetten en deze zijde in spiegelbeeld afbreien.

VOORPAND

Als ACHTERPAND tot TT 76 boven de merkdraadjes.

Hals

Een aantekening van de kaartpositie maken. De middelste 11 st. rest-breien. De st. links rest-breien. SAR. Van * tot * als achterpand herhalen (6 maal in totaal). 4 t. breien. Met het opzetkoordje aan de linkerkant 1 nld. naar de A-st. breien. 6 t. breien. Met het opzetkoordje 2 x 1 nld. naar de A-st. breien. [14 (15, 17, 18, 19) st.] Tot TT 126 breien en rest-breien. De st. op het opzetkoordje rest-breien. De st. links op nld. terugzetten, de kaart en TT terugzetten en deze zijde in spiegelbeeld afbreien.

KRAAG

Eén schoudernaad sluiten door de st. van het voor- en achterpand op nld. terug te zetten, met de goede kant naar elkaar toe. Met H, Sg. 10, 1 t. breien en met de tongennaald afkanten. Met RG, 93 st. opzetten en een

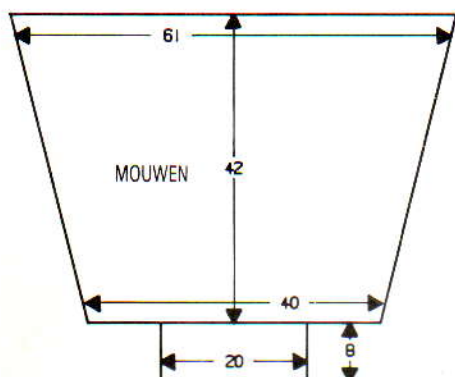

paar t. breien. Sg. 5, op KK overgaan en 2 t. breien. Hetzelfde aantal st. langs de bovenrand van het VOOR- en ACHTERPAND (inclusief de st. op het RG) opnemen en op nld. zetten. Met H, Sg. 10, 1 t. breien. Op 1 x 1 boordst. overzetten. 000. Sg. 1/1, tot TT 100 breien. Sg. 10/8, 1 t. breien. Op HB overzetten en met de tongennaald afkanten. Een stikst. maken door de 1e t. die met KK gebreid is. Tweede schoudernaad sluiten. Kraagnaad sluiten.

MOUWEN

De kaart op toer 1 vergrendelen. Met H, 43 st. voor boordst. opzetten, Sg. 1/1, 19 t. breien. SAL. De veranderknop op KC zetten en 1 t. breien. Beide TUCK-toetsen indrukken en de kaart vrijmaken. Tot TT 4 het tuckpatr. breien. 11 x 1 st. aan weerskanten van de volg. en elke 16e t. meerd. [65 st.] Tot TT 168 breien. Met de verkeerde kant van het werk naar u toe, de st. langs het armsgat tussen de merkdraadjes opnemen en op dezelfde nld. zetten. Sg. 10, 1 t. tr. st. breien en met de tongennaald afkanten.

AFWERKING

De strips zoals geïllustreerd op de trui zetten. Zij- en mouwnaden sluiten.

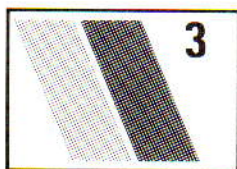

DAMESTRUI

MACHINES: C, F en G met DB. **BENODIGDHEDEN:** 70% angora/30% wol, 470 m/100 g) - H: 525 (550, 575, 600, 625) g wit; IBK: 25 g (alle maten) zwart. **MATEN:** Voor bovenwijdte 86 (91, 96, 101, 106) cm. **PROEFLAP:** Tr. st. - 40 st. = 14,2 cm en 60 t. = 16 cm (Sg. ca. 10). **BOORDSTEEK:** 2 x 1 op zowel het HB als DB en PH-knop op H. Sg. 4/4.

ACHTERPAND

Met RG, 150 (158, 166, 172, 180) st. opzet-

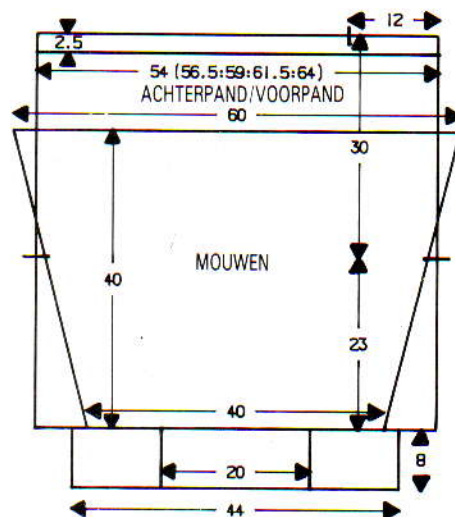
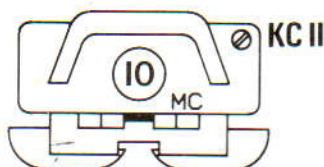
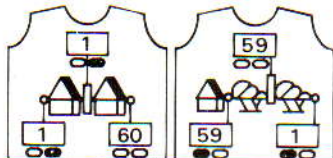
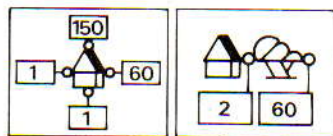

ten en een paar t. breien. SAR. 000. Op H, Sg. 10, overgaan en tot TT 86 breien. Aan weerskanten een merkdraadje aanbrengen. 000. Tot TT 112 breien. 34 st. aan weerskanten rest-breien (schouders). Elke 2e st. op de nld. ernaast hangen. De lege nld. op de B-st. laten staan. 000. 10 x 1 st. aan het beg. van de volg. en elke t. meerd. De 92 (100, 108, 114, 122) st. afkanten.

VOORPAND

Als ACHTERPAND, maar het poezegezicht als een enkel motief breien (H in TVO-A en IBK in TVO-B, beginnend bij TT 22 geteld vanaf de 1e t. H). De schouderaden sluiten door de st. van het voor- en achterpand op nld. terug te zetten, met de goede kant naar elkaar toe. Met H, Sg. 10, 1 t. breien en afkanten.

MOUWEN

168 nld. naar de B-st. schuiven. Met de verkeerde kant van het werk naar u toe, 168 st. langs het armsgat tussen de merkdraadjes opnemen en op nld. zetten. SAR. 000. Met H, Sg. 10, tot TT 5 breien. 28 x 1 st. aan weerskanten van de volg. en elke volg. 5e t. mind. [112 st.] Tot TT 150 breien en rest-breien. **Mouwboorden:** Met H, over 56 nld. voor boordst. opzetten. 000. Tot TT 32 breien. Op HB overzetten. Met de verkeerde kant van het werk naar u toe, de st. van de mouw op nld. terugzetten (2 st. per nld.). Sg. 10, 1 t. breien en afkanten. **Tailleboorden:** 122 (130, 138, 144, 152) nld. naar de B-st. schuiven. Met de verkeerde kant van het werk naar u toe, de st. van het VOOR/ACHTERPAND op nld. terugzetten, gelijk verdeeld over de t. Sg. 10, 1 t. breien. Op 2 x 2 boordst. overzetten (waar nodig st. bijmaken). Sg. 4/4, tot TT 31 breien. Sg. 10/8, 1 t. breien. Op HB overzetten en met de tongennaald afkanten.

AFWERKING

Halsboordnaden sluiten. Boord naar binnen slaan zodat een muizetandrandje gevormd wordt en vastzetten. Zij- en mouwnaden sluiten.

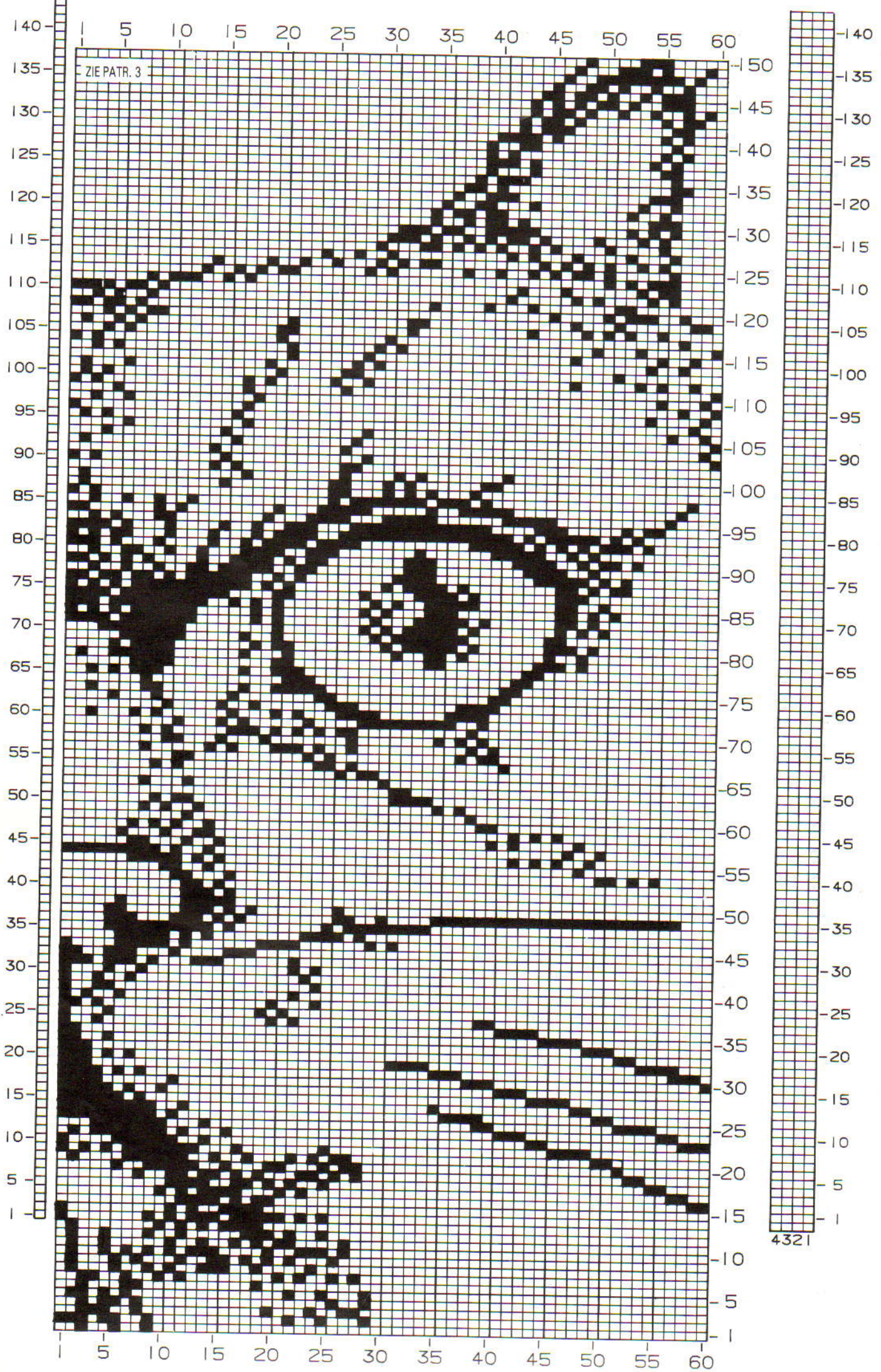

ZIE PATR. 3

4321

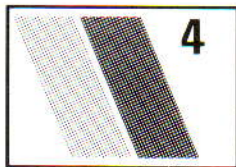

SLIPSTEEK VEST

MACHINES: E met DB. **BENODIGDHEDEN:** 50% acryl/50% nylon, 293 m/100 g - H: 440 (460, 480) g grijs; KK: 160 (180, 200) g oranje; 5 knopen. **MATEN:** Voor bovenwijdte 86/91 (96/101, 106/111) cm. **PROEFLAP:** Slipsteekpatr. - 20 st. = 12,5 cm en 30 t. = 11,5 cm (Sg. ca. 6). **BOORDSTEEK:** 2 x 2, Sg. 2/2, met 2 draden H. **OPMERKINGEN:** Slip/streeppatr. - *met veranderknop op KC, beide PART-toetsen indrukken. Met KK 2 t. breien, op H overgaan en 2 t. breien*. Van * tot * steeds herh. De averechte kant is de goede kant.

ACHTERPAND

De kaart inbrengen en op toer 1 vergrendelen. Met 2 draden H, 94 (102, 110) st. voor boordst. opzetten en 21 t. breien. Op HB overzetten. *Veranderknop op KC zetten. Sg. 6, 1 t. breien. 000. Beide PART-toetsen indrukken, kaart vrijmaken en het slip/streeppatr. breien* tot TT 88. 000. Aan weerskanten een merkdraadje aanbrengen. Tot TT 88 breien. De middelste 48 st. restbreien. De 23 (27, 31) st. aan weerskanten van het werk rest-breien (schouders).

RECHTER VOORPAND

De kaart op toer 1 vergrendelen. Met 2 draden H, 38 (42, 46) st. voor boordst. opzetten en als ACHTERPAND werken tot TT 62 boven de merkdraadjes. SAR.

Hals

1 x 4 st. en 2 x 3 st. aan het beg. van de volg. en elke 2e t. afkanten, vervolgens 5 x 1 st. op elke 3e t. Tot TT 98 breien. Met de verkeerde kant van het ACHTERPAND naar u toe, de st. van de overeenkomstige schouder op nld. terugzetten. Sg. 10, 1 t. breien en afkanten.

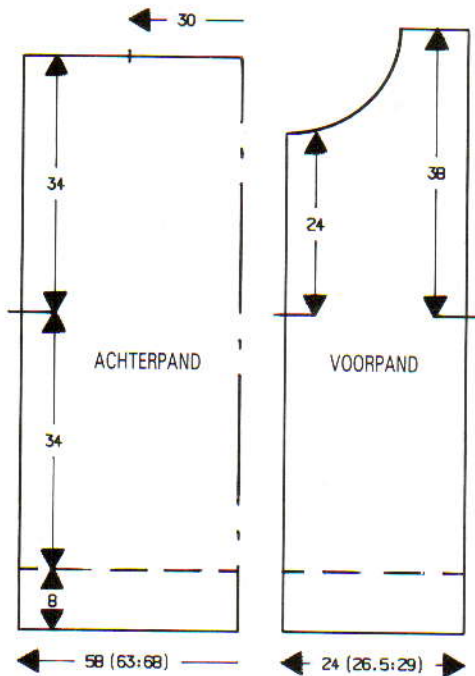
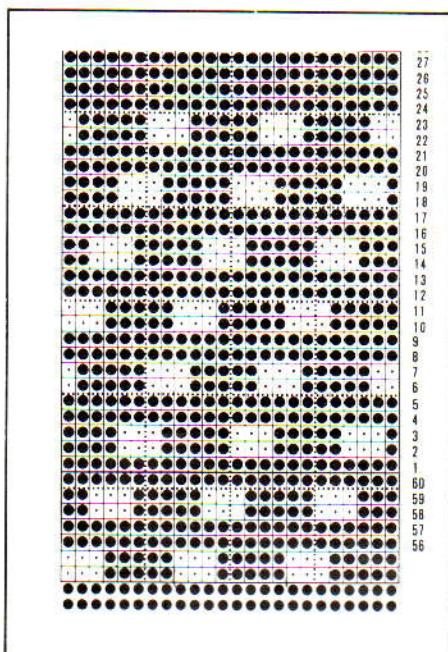

LINKER VOORPAND

Als RECHTER VOORPAND, in spiegelbeeld.

MOUWEN

De kaart op toer 1 vergrendelen. Met RG, 80 st. opzetten en een paar t. breien. SAL. 000. Als ACHTERPAND van * tot * breien tot TT 7. 17 x 1 st. aan weerskanten van de volg. en elke 7e t. meerd. [114 st.] Tot TT 130 breien. Met de verkeerde kant van het VOOR/ACHTERPAND naar u toe, 114 st. langs het armsgat tussen de merkdraadjes opnemen en op nld. zetten. Sg. 10, 1 t. breien en afkanten. *Mouwboorden:* Met 2 draden H, 58 st. opzetten en 30 t. breien. Op HB overzetten. Met 1 draad H, Sg. 6, 1 t. breien. Met de verkeerde kant van het werk naar u toe, de st. van de mouw op nld. terugzetten, gelijk verdeeld over de t. Sg. 10, 1 t. breien en afkanten.

HALSBOORD

Met 2 draden H, 98 st. voor boordst. opzetten. 000. Met Sg. 0/0 beginnen en op elke 2e t. de Sg. met $\frac{1}{2}$ vermeerderen en tot TT 24 breien. Op HB overzetten. Met 1 draad H, Sg. 6, 1 t. breien. Met de verkeerde kant van het werk naar u toe, de st. langs de hals opnemen en op nld. zetten. Sg. 10, 1 t. breien en afkanten.

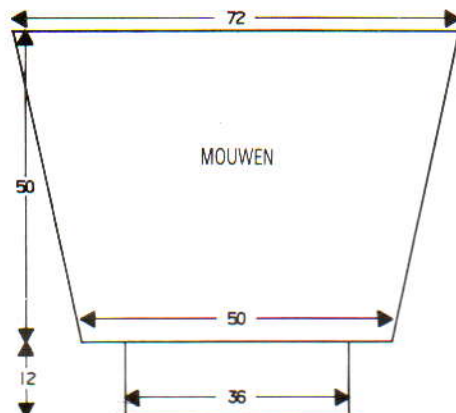

BIEZEN

Knopenbies: Met 2 draden H, 110 st. voor boordst. opzetten. 000. Sg. 4/4, tot TT 20 breien. Op HB overzetten. Met 1 draad H, Sg. 6, 1 t. breien. Met de verkeerde kant van het werk naar u toe, de st. langs de linker vooropening opnemen en op nld. zetten. Sg. 10, 1 t. breien en afkanten. *Knoopsgatenbies:* Als knopenbies, met 5 knoopsgaten van 6 st. op de 10e t.

AFWERKING

Zij- en mouwnaden sluiten. De knoopsgaten afwerken en de knopen aanzetten.

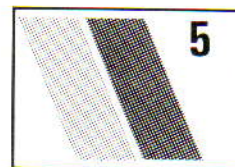

NOORSE DAMESTRUI

MACHINES: C, F en G met DB. **BENODIGDHEDEN:** 10% angora/30% acryl/60% polyamide, 373 m/100 g - H: 280 (300, 320, 340, 360) g zwart. 75% acryl/25% wol, 406 m/100 g - A: 70 (80, 90, 100, 110) g roestbruin; B: 90 (100, 110, 120, 130) g geel. 70% angora/30% wol, 450 m/100 g - C: 70 (80, 90, 100, 110) g groen. **MATEN:** Voor bovenwijdte 86 (91, 96, 101, 106) cm. **PROEFLAP:** Noors - 40 st. = 14,2 cm en 60 t. = 17 cm (Sg. ca. 9). **BOORDSTEEK:** 1 x 1, Sg. 2/2, Regelaar stekendichtheid op II.

BRUINE BLADEREN

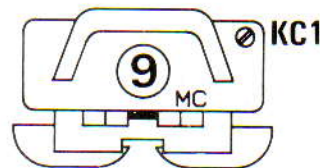
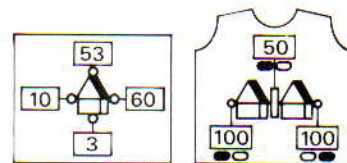

GELE BLADEREN

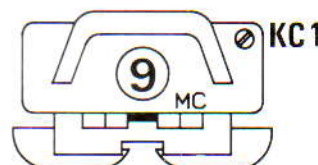
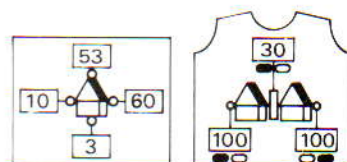

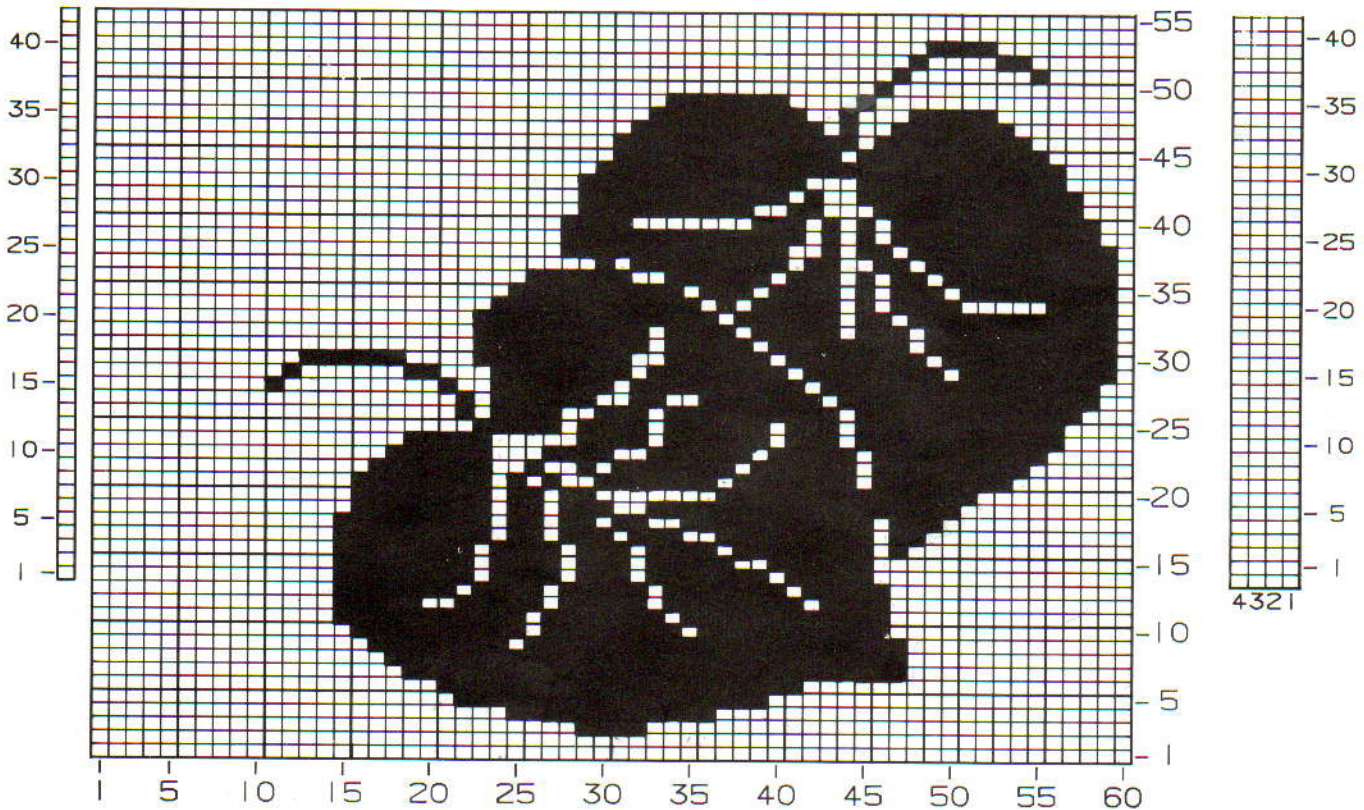

OPMERKINGEN: Zie patr. 3 voor diagram.

ACHTER/VOORPAND

Programmablad inbrengen of steekpatroon intikken. Met RG, 151 (159, 165, 173, 179) st. opzetten en een paar t. breien. SAR. Op H overgaan, Sg. 9, 000. Tot TT 5 breien, SAL. Op 1e noorse t. instellen - Gekozen naaldstand van patr.: O50. Veranderknop op KC zetten en 1 t. breien om de nld. te selecteren. Met H in TVO-A en A in TVO-B, tot bovenkant van het blad breien. Met alleen H doorgaan tot TT 62, SAL. Op de 1e noorse t. instellen. Gekozen naaldstand van patr.: O30. Veranderkop op KC zetten en 1 t. breien om de nld. te selecteren. Met H in TVO-A en B in TVO-B tot TT 80 breien. Aan weerskanten een merkdraadje aanbrengen. Doorgaan tot de bovenkant van het blad. Met H alleen doorgaan tot TT 121. SAL. Op de eerste noorse t. instellen. Gekozen naaldstand van patr.: O10. Veranderknop op KC zetten en 1 t. breien om de nld. te selecteren. Met H in TVO-A en C in TVO-B tot de bovenkant van het blad breien. Met H alleen doorgaan tot TT 180.

GROENE BLADEREN

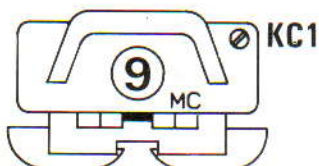
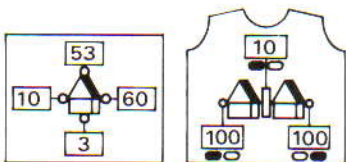

Op boordst. overzetten. Sg. 3/3, regulaar stekendichtheid op 1, tot TT 193 breien. Sg. 10/8, 1 t. breien. Op HB overzetten en met de tongennaald afkanten. *Tailleboorden:* 123 (131, 135, 147, 151) nld. naar de B-st. schuiven. Met de verkeerde kant van het werk naar u toe, de 1e t. die met H gebreid is op nld. terugzetten, gelijk verdeeld over de t. Met H, Sg. 10, 1 t. breien. Op boordst. overzetten. Sg. 2/2, regulaar stekendichtheid op 1, 000. Tot TT 33 breien. Sg. 10/8, 1 t. breien. Op HB overzetten en met de tongennaald afkanten. De schouderaden over een lengte van 12 cm sluiten.

MOUWEN

Met RG, 112 st. opzetten en een paar t. breien. SAL. 000. Op de 14e noorse t. instellen. Gekozen naaldstand van patr.: O50. Veranderknop op KC zetten en 1 t. breien om de nld. te selecteren. Met H in TVO-A en A in TVO-B, tot de bovenkant van het blad breien en TEGELIJKERTIJD, 28×1 st. aan weerskanten van elke 5e t. meer. [168 st.] Op de 1e noorse t. instellen. Gekozen naaldstand van patr.: O30. Met H in TVO-A en B in TVO-B, met meerdere doorgaan en tot bovenkant van het blad breien. Op de 1e noorse t. instellen. Gekozen naaldstand van patr.: O10. Met H in TVO-A en C in TVO-B, tot TT 142 breien. Rest-breien, het werk omdraaien en de st. op nld. terugzetten. Met de verkeerde kant van het werk naar u toe, de st. langs het armsgat tussen de merkdraadjes opnemen en op nld. zetten. Sg. 10, 1 t. breien en afkanten. *Mouwboorden:* 56 nld. naar de B-st. schuiven. Met de verkeerde kant van het werk naar u toe, st. van de mouw opnemen (2 per nld.). Sg. 10, 1 t. breien. Op boordst. overzetten, 000. Tot TT 33 breien. Sg. 10/8, 1 t. breien. Op HB overzetten en met de tongennaald afkanten.

AFWERKING

Zij- en mouwnaden sluiten.

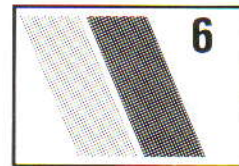

KANT/NOPPEN/KABELTRUI

MACHINES: C, F en G met DB. **BENODIGDHEDEN:** 100% zuivere wol, 398 m/100 g - H: 490 (500, 510, 520, 530) g turquoise. **MATEN:** Voor bovenwijdte 86 (91, 96, 101, 106) cm. **PROEFLAP:** Kant/noppen/kabelpatr. - 40 st. = 15,3 cm en 60 t. = 13,6 cm (Sg. ca. 7). **BOORDSTEEK:** 1×1 , Sg. 2/2 (mouw- en tailleboorden); Sg. 3/3 (hals). **OPMERKINGEN:** De kabels worden over de op het programmablad met 'x' aangegeven st. gemaakt - 2 st. gekruist over 2 st.: op de 8e en 12e t. van elke patroonherh. De noppen worden op de 15e t. als volgt gebreid: SAR, de TT buiten werking stellen. De slede op de E-st. instellen (kantenhendel op H). Alle nld. links van de 1e nop naar de E-st. schuiven. 1 t. breien. SAL. Alle nld. rechts van de eerste nop naar de E-st. schuiven. 7 t. over de 4 nopst. breien. SAR. De st. van de eerste toer van de nop opnemen en op nld. zetten. De nld. vanaf de eerste tot en met de tweede nop naar de D-st. schuiven. Zo doorgaan tot alle noppen gebreid zijn. Aan het einde van de t. de TT weer in werking stellen en de TT 1 t. verder zetten. Gebruik diagram van patr. 3 en breng de volg. wijzigingen aan: van tailleboord tot onderarm is nu 24,5 cm en van onderarm tot het beg. van de halsboord is 30 cm, de lengte van de mouw is 43,5 cm. **PROGRAMMA:** Patr. I en patr. II worden om en om gebreid. Programmeer de gekozen naaldstand van het patr. elke keer voordat u de 1e t. van de volgende patroonherh. gaat breien. Beg. met

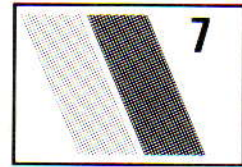
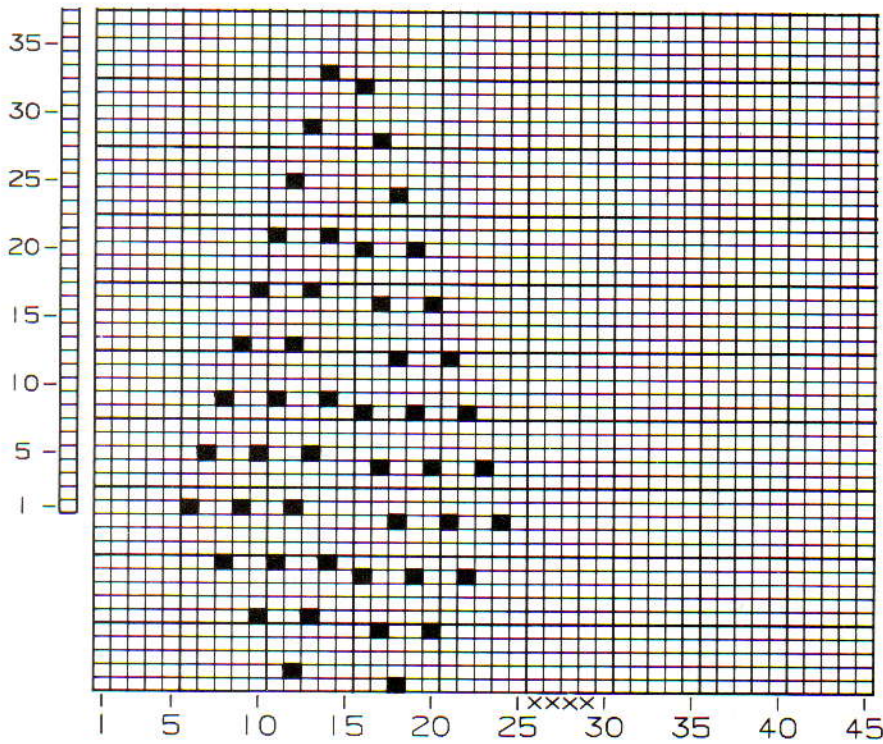

TUCKSTEEK TRUI

MACHINES: A, C, F en G met DB. **BENOEDIGDHEDEN:** 100% zuivere wol, 398 m/100 g - H: 290 (300, 310, 320, 330) g paars; A: 140 (150, 160, 170, 180) g donkergroen; B: 140 (150, 160, 170, 180) g rood; C: 140 (150, 160, 170, 180) g blauw. **MATEN:** Voor bovenwijdte 86 (91, 96, 101, 106) cm. **PROEFLAP:** Tucksteek - 40 st. = 15,3 cm en 60 t. = 12 cm (Sg. ca. 7). **BOORDSTEEK:** 1 x 1, Sg. 2/2. **OPMERKINGEN:** Kleurevolgorde voor het streep/tucksteekpatr.: *2 t. H, 2 t. A, 2 t. B, 2 t. C*. Van * tot * steeds herh. De averechte kant is de goede kant.

ACHTERPAND

Kaart/programmablad inbrengen en op de 1e patroont. instellen. Met H, 139 (145, 151, 157, 163) st. voor boordst. opzetten en 12 t. breien. Op HB overzetten. 000. Sg. 7, veranderknop op KC zetten. 1 t. breien. Beide TUCK-toetsen indrukken. Tot TT 226 het streep/tucksteekpatr. breien (zie **OPMERKINGEN**).

Raglan

7 (8, 9, 10, 10) st. aan het beg. van de volg. 2 t. afkanten. 000. Tot TT 130 (136, 140, 144, 150) breien en **TEGELIJKERTIJD** 44 (46, 47, 48, 50) x 1 st. aan weerskanten van de volg. en elke 3e t. mind. De overbl. 37 (37, 39, 41, 43) st. rest-breien.

VOORPAND

Zakken: Met RG, 36 st. opzetten en een paar t. breien. SAR. 000. Met H, Sg. 7, tot TT 100 breien en rest-breien. Oppersen. Als **ACHTERPAND** tot TT 100 boven de boordst. breien. Op 18 (18, 19, 21, 22) vanaf '0' 36 st. aan weerskanten rest-breien. Met

patr. I (1 patroonherh. = 48 t. op het programmablad - 24 t. tr. st.).

ACHTER/VOORPAND

Met RG, 141 (147, 155, 161, 167) st. opzetten en een paar t. breien. 000. Op eerste patroontoer instellen. Op H overgaan, Sg. 7 en tot TT 108 het patr. breien. Aan weerskanten een merkdraadje aanbrengen. 000. Tot TT 132 breien. Op boordst. overzetten, Sg. 3/3, 10 t. breien en afkanten. **Tailleboorden:** Met H, 121 (125, 133, 137, 143) st. voor boordst. opzetten en 32 t. breien. Op HB overzetten. Met de verkeerde kant van het werk naar u toe, st. van het **VOOR/ACHTERPAND** op dezelfde nld. terugzetten, gelijk verdeeld over de t. Sg. 10, 1 t. breien en afkanten. Schouderaden sluiten (een opening van ca. 30 cm laten).

MOUWEN

Met RG, 88 st. opzetten en een paar t. breien. 000. Op de eerste patroontoer instellen. Op H overgaan, Sg. 7, tot TT 14 het patr. breien. 34 x 1 st. aan weerskanten van de volg. en elke 5e t. meer. [156 st.] Tot TT 192 breien. Rest-breien. Het werk omdraaien en op nld. terugzetten. Met de goede kant naar elkaar toe, st. langs het armgat tussen de merkdraadjes opnemen en op dezelfde nld. zetten. Sg. 10, 1 t. breien en met de tongennaald afkanten. **Mouwboorden:** Met H, 71 st. voor boordst. opzetten en 32 t. breien. Op HB overzetten. Met de verkeerde kant van het werk naar u toe, de st. van de mouw op nld. terugzetten, gelijk verdeeld over de t. Sg. 10, 1 t. breien en afkanten.

AFWERKING

Zij- en mouwnaden sluiten.

PATROON I

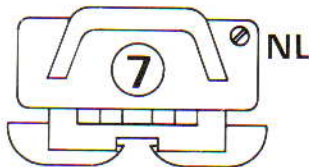
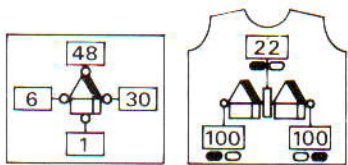

PATROON II

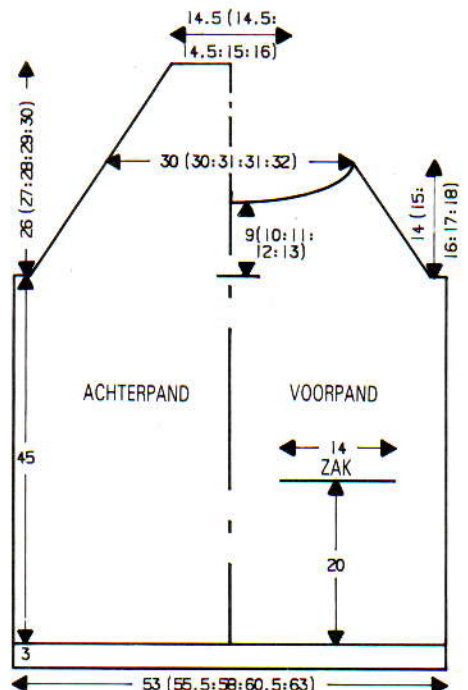
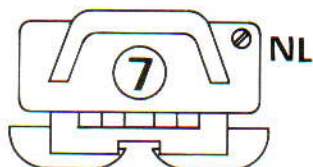
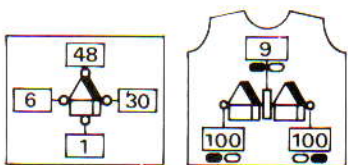

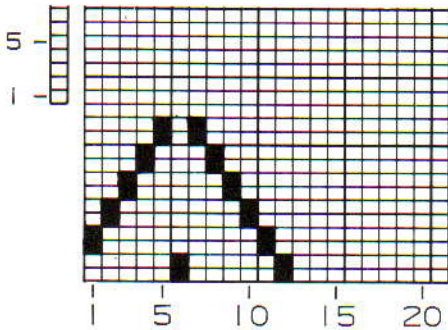
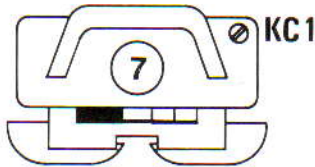
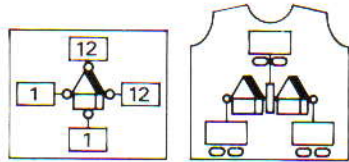

de goede kant van het werk naar u toe, de laatste toer van de zak die met H gebreid is op de lege nld. terugzetten. Doorgaan als **ACHTERPAND** tot TT 46 (50, 56, 60, 66) boven de raglanvorming.

Hals

Een aantekening van de kaart/program-mabladpositie maken. De middelste 27 st. rest-breien. De st. rechts rest-breien. Door-gaan met raglanmind. en **TEGELIJKER-TIJD** de hals vormen door aan de rechter-kant op elke 2e t. als volgt nld. naar de E-st. te schuiven: 1×5 (5, 6, 6, 6) nld., $2(2, 1, 1, 1) \times 3$ (3, 4, 4, 4) nld., $4(4, 2, 2, 2) \times 2$ (2, 3, 3, 3) nld., $4(4, 2, 2, 3) \times 1$ (1, 2, 2, 2) nld., en $0(0, 4, 4, 4) \times 0(0, 1, 1, 1)$ nld. Tot TT 70 (76, 80, 86, 90) breien en de overbl. 2 st. afhechten. De st. rechts op nld. terugzetten en deze zijde in spiegelbeeld afbreien. **Zak-boorden:** Met de verkeerde kant van de zak naar u toe, de st. van de laatste t. die met H gebreid is op nld. zetten. Met de goede kant van het **VOORPAND** naar u toe, de st. van de zakopening op dezelfde nld. zetten. Met H, Sg. 10, 1 t. breien. RG verwijderen. Op boordst. overzetten. 12 t. breien. Op HB overzetten en afkanten.

MOUWEN

Met H, 83 st. voor boordst. opzetten en 50 t. breien. 000. Sg. 7, op de 1e patroont. instel-len. Het streep/tucksteekpatr. tot TT 5 breien. 12×1 st. aan weerskanten van de volg. en elke 15e t. meer. [107 st.] SAR.

Raglan

7 (8, 9, 10, 10) st. aan het beg. van de volg. 2 t. afkanten. 000. Tot TT 2 (7, 1, 6, 4) breien. $21(20, 19, 18, 18) \times 1$ st. aan weerskanten van de volg. en elke 3e (3e, 4e, 4e, 5e) t. mind. [53 st.] Tot TT 70 (76, 80, 86, 90) breien en rest-breien.

PAS

Met RG, 183 (183, 185, 185, 189) st. opzet-ten en een paar t. breien. SAR. Op H over-gaan, Sg. 7, 4 t. breien. Met de verkeerde kant van het werk naar u toe, de st. van de rechtermouw, het voorpand en de linker-mouw opnemen en op dezelfde nld. zetten. Sg. 10, 1 t. breien. 000. Op boordst. overzet-ten, Sg. 2/2, tot TT 20 breien. Sg. $1\frac{2}{3}/1\frac{2}{3}$, tot TT 40 breien. Sg. $1\frac{1}{3}/1\frac{1}{3}$, tot TT 54 breien. Op HB overzetten en rest-breien. 3 raglannaden sluiten (1 achternaad open laten). Een stikst. door de 1e t. van de pas die met H gebreid is maken.

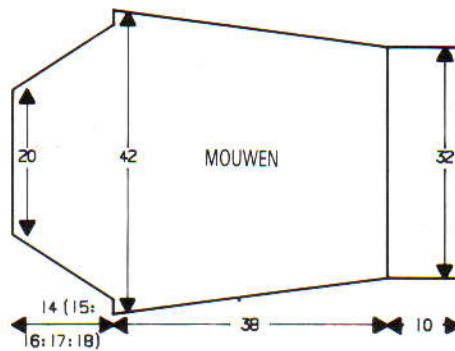

HALSBOORD

161 (161, 163, 165, 171) nld. naar de B-st. schuiven en met de goede kant van het werk naar u toe, de st. van de hals op nld. terugzetten, gelijk verdeeld over de t. Sg. 10, met H, 1 t. breien. Op boordst. overzetten. 000. Sg. $1\frac{2}{3}/1\frac{2}{3}$, tot TT 24 breien. Op HB overzetten. Sg. 7, 2 t. breien en rest-breien.

KRAAG

Met H, 161 (161, 163, 165, 171) st. voor

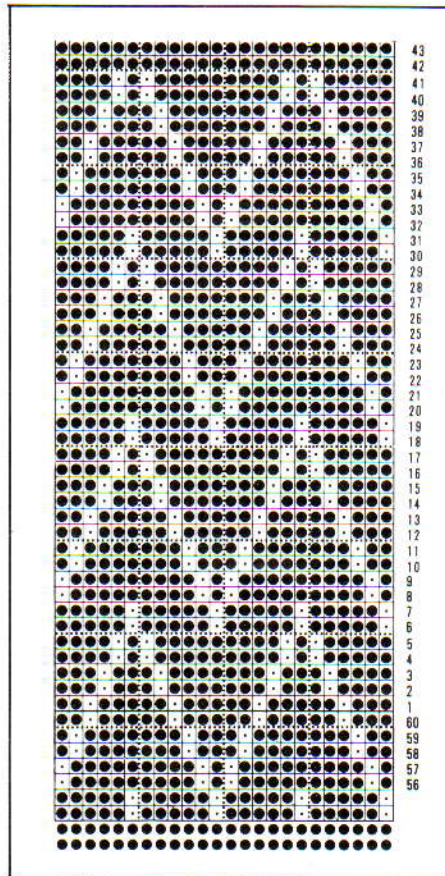

boordst. opzetten. 000. Sg. 2/2, regelaar ste-kendichtheid op I, tot TT 30 breien. Sg. 2/2, regelaar stekendichtheid op II, tot TT 50 breien. Op HB overzetten, Sg. 10, 1 t. breien en afkanten. De buitenrand van de kraag oppersen zodat hij mooi rond valt.

AFWERKING

Halsboord naar buiten slaan en met een stikst. vastzetten door de laatste t. die met H gebreid is. 4e raglannaad sluiten. De kraag aan de binnenkant van de boord vastzetten. Zaknaden sluiten en zakboorden vastzetten. Zij- en mouwnaden sluiten. Oppersen.

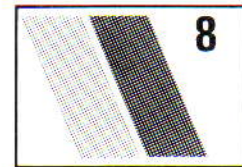

DAMESTRUI

MACHINES: G-slede. **BENODIGDHEDEN:** 85% wol/15% mohair, 250 m/100 g - H: 650 (700, 750, 800, 850) g hardroze; 2 knoopjes. **MATEN:** Voor bovenwijdte 86 (91, 96, 101, 106) cm. **PROEFLAP:** 40 st. = 17,3 cm en 60 t. = 18,5 cm (Sg. ca. 10). **BOORDSTEEK:** **ACHTERPAND, VOORPAND en ZAKKEN** - 2×2 , Sg. 8. **OPMERKINGEN:** Kaart/programmablad is overgenomen uit het Brother patronenboek voor de G-slede. Dit boek bevat een groot aantal verschil-lende ontwerpen, en sommige patronen lenen zich goed voor gebruik op andere machines als noorse patronen. Zie patr. 7 voor diagram.

ACHTERPAND

Met H, 122 (128, 134, 140, 146) st. MHO. Tot TT 12 boordst. breien. Op kaart/pro-grammablad overgaan en tot TT 144 het patr. breien. 000.

Raglan

2 st. aan het beg. van de volg. 2 t. afkanten. $40(39, 41, 40, 42) \times 1$ st. aan weerskanten van de volg. en elke 2e t. mind. $2(6, 6, 10, 10) \times 1$ st. aan weerskanten van elke t. mind. Tot TT 84 (86, 90, 92, 96) breien. Op brei-slede overgaan en rest-breien.

ZAKKEN

Met H, over naaldennr. 21 t/m 52 MHO en het patr. tot TT 48 breien. Op breislede over-gaan en rest-breien.

VOORPAND

Als **ACHTERPAND** tot TT 64 boven de boord. **Inbreien van zakken:** Met breislede de st. op naaldennr. 21 t/m 52 aan weers-kanten van '0' rest-breien. Met de goede kant van het werk naar u toe, de laatste t. die met H gebreid is op lege nld. terugzetten. Op G-slede overgaan en tot TT 144 het patr. breien. 000.

Raglan

2 st. aan het beg. van de volg. 2 t. afkanten. $20(19, 21, 21, 22) \times 1$ st. aan weerskanten van de volg. en elke 2e t. mind. $4(8, 8, 11, 12) \times 1$ st. aan weerskanten van elke t. mind. en **TEGELIJKERTIJD**, als de TT op 30 (32, 36, 38, 42) staat ...

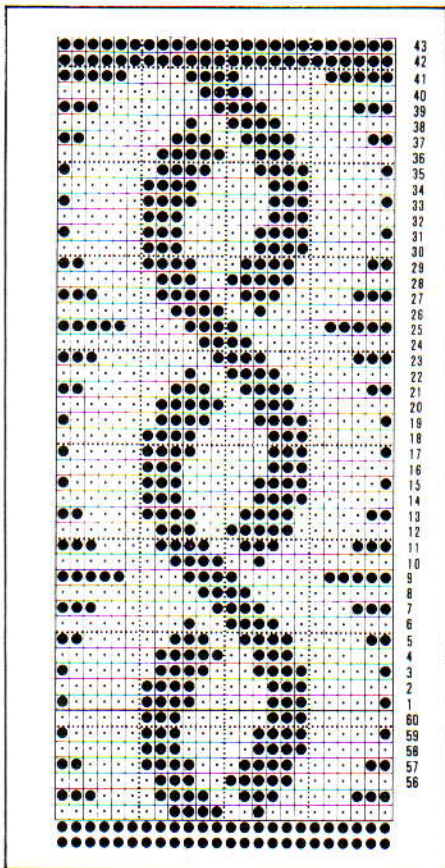

Hals

Een aantekening van kaart/programma-bladpositie maken. Op de 4e nld. aan weerskanten van '0' een merkdraadje aanbrengen. Met een aparte draad de middelste 20 (20, 22, 22, 24) st. afkanten. Op breislede overgaan en de st. links rest-breien. Op G-slede overgaan, 1 t. breien. SAL. 7×3 st. en 1×4 st. aan het beg. van de volg. en elke 2e t. afkanten. De st. links op nld. terugzetten en deze zijde in spiegelbeeld afbreien.

MOUWEN

Kaart/programmablad naar toer 1 terugzetten. Met H, 74 st. MHO. Sg. 6, op 2×2 boordst. instellen. 000. Tot TT 40 breien. 000. Sg. 10, tot TT 10 het patr. breien. 12×1 st. aan weerskanten van de volg. en elke 10e t. meer. [98 st.] Tot TT 122 breien. 000.

Raglan

2 st. aan het beg. van de volg. 2 t. afkanten. 0 (0, 1, 2, 4) $\times 1$ st. aan weerskanten van de volg. en elke 4e t. mind., vervolgens 20 (22, 23, 22, 20) $\times 1$ st. op elke 2e t., en 4 (2, 0, 0, 0) $\times 1$ st. op elket. Tot TT 46 (48, 52, 54, 58) breien en rest-breien.

HALVE PAS

Met RG en breislede 76 (76, 78, 78, 80) st. opzetten en een paar t. breien. Op H overgaan, Sg. 10, en 3 t. breien. Met de verkeerde kant van het werk naar u toe, de st. langs één mouw en voorhals tot het merkdraadje opnemen en op nld. zetten. 1 t. breien. Op 2×2 boordst. instellen. Sg. 9, 13 t. breien. Op breislede overgaan en rest-breien. De st. op nld. terugzetten voor 2×1 boordst. (de 2 rechte st. op 1 nld. zetten). Op 2×1 boordst. instellen. Sg. 8, 13 t. breien. Op breislede overgaan en rest-breien. De st. op nld. terugzetten voor 1×1 boordst. (de 2 averechte st.

op 1 nld. zetten). Op 1×1 boordst. instellen. Sg. 8, 12 t. breien. Op breislede overgaan en rest-breien. De tweede halve pas breien, en pas aan achterraaglan zetten.

KRAAG

Met H, 110 (110, 114, 114, 118) st. voor boordst. MHO. 000. Met de hoogste steekgrootte beginnen en elke 2e t. de Sg. met $\frac{1}{2}$ verminderen. Tot TT 30 breien. Met de goede kant van het werk naar u toe, de st. langs de hals opnemen en op nld. zetten. Met breislede, Sg. 10, 3 t. breien en rest-breien.

AFWERKING

Alle delen opspelden en LICHTJES oppersen. Raglan-, zij- en mouwnaden sluiten. De zakken vastzetten. **Zakboorden:** De st. van de zakopening op nld. terugzetten. Op 2×2 boordst. instellen. Sg. 8, 11 t. breien. Sg. 10, 1 t. breien en met G-slede afkanten. De zakboorden vastzetten. Kraag met een stikst. aan de hals zetten. Kraag lichtjes oppersen. **Knopenbies:** Met RG en breislede, 28 st. opzetten en een paar t. breien. Op H overgaan, Sg. 9, 12 t. breien. Sg. 10, 1 t. breien. Sg. 9, 12 t. breien. Een zoom maken door de 1e t. die met H gebreid is op nld. terug te zetten. Met de verkeerde kant van het werk naar u toe, de st. langs de linker vooropening opnemen en op dezelfde nld. zetten. Met een stikst. afkanten. **Knoopsgatenbies:** Als knopenbies; 2 knoopsgaten (TT 6 en 19) maken. Knoopsgaten afwerken en biezen tussen de merkdraadjes inzetten. Knopen aanzetten.

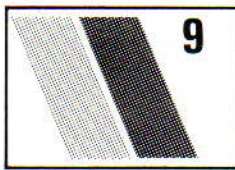

INTARSIA DAMESTRUI

MACHINES: A, B, C, F en G (machines zonder intarsia-faciliteit moeten de intarsia-slede gebruiken) met DB en breigeleider. **BENODIGDHEDEN:** 70% angora/30% wol, 475 m/100 g - H: 180 (190, 200, 210, 220) g geel; A: 60 (65, 70, 75, 80) g groen; B: 60 (65, 70, 75, 80) g rood. **MATEN:** Voor bovenwijdte 86 (91, 96, 101, 106) cm. **PROEFLAP:** Tr.st./intarsia (als u van de intarsia-slede gebruik maakt, maak de proeflap dan met de intarsia-slede - de steekgrootte voor de breislede kan afwijken van die van de intarsia-slede) - 40 st. = 16,2 cm en 60 t. = 19 cm (Sg. ca. 10). **BOORDSTEEK:** 2×1 op beide bedden, PH-knop op H. Sg. 5/5. **OPMERKINGEN:** Zie patr. 1 voor diagram.

WERKWIJZE

Een proeflap maken en de breigeleider instellen. De benodigde maat op het transparant overnemen. Maak twee sjablonen van het blad en trek deze op het transparant over. **Tailleboord:** Met H, het aantal voor de boord benodigde st. opzetten en 40 t. breien. Op HB overzetten en doorgaan met het intarsia-patr. **Mouwboorden:** Met H, het aantal voor de boord benodigde st. opzetten, 20 t. breien en doorgaan met het intarsia-patr. **Kraag:** 3 van de 4 raglannaden sluiten

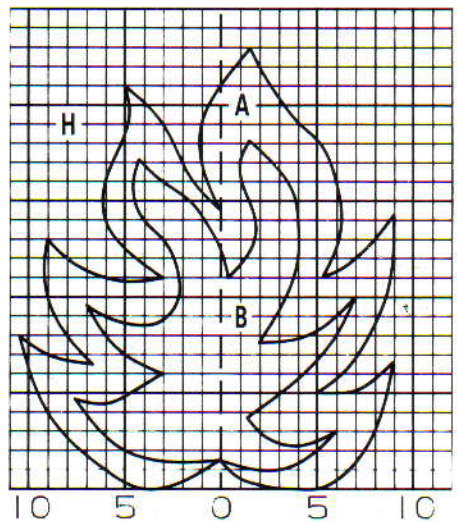

(1 achternaad openlaten). Met H, het aantal voor de kraag benodigde st. opzetten, Sg. 7/7, 10 t. breien. Sg. 6/6, 10 t. breien. Sg. 5/5, 4 t. breien. Sg. 4/4, 8 t. breien. Sg. 5/5, 4 t. breien. Sg. 6/6, 10 t. breien. Sg. 7/7, 10 t. breien. St. langs de hals opnemen en op nld. zetten. Sg. 10, 1 t. breien en met de tongennaald afkanten.

AFWERKING

De 4e raglannaad- en halsboordnaad sluiten. Zij- en mouwnaden sluiten.

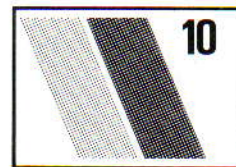

DAMESVEST

MACHINES: G-slede en DB. **BENODIGDHEDEN:** 45% nylon/40% acryl/15% wol, 320 m/100 g - H: 390 (400, 410) g donkergroen; A - 250 (260, 270) g paars; B: 240 (250, 260) g felgroen. **MATEN:** Voor bovenwijdte 86/91 (96/101, 106/111) cm. **PROEFLAP:** Fantasie/streeppatr. - 40 st. = 14,2 cm en 60 t. = 14,2 cm (Sg. ca. 8). **BOORDSTEEK:** Met HB en DB - 1×1 , Sg. 5/5. **OPMERKINGEN:** Kleurenvolgorde - 8 t. H, 8 t. A, 8 t. B. Gebruik diagram van patroonnr. 14, maar breng de volg. wijzigingen aan: afmeting vanaf bovenkant van zoom tot onderarm is 36 cm. Onderarm tot schouder (voorpand) is 36 cm. Onderarm tot schouder (achterpand) is 32 cm. Bovenkant van de mouw is 68 cm breed. Kaart/programmablad is overgenomen uit het Brother patronenboek voor de automatische breislede. Dit boek bevat een groot aantal verschillende ontwerpen voor de G-slede. (sommige van de patronen lenen zich ook goed voor gebruik op andere machines als bijv. noorse patr.)

ACHTERPAND

Met H, 163 (179, 190) st. voor boordst. opzetten en 30 t. breien. Op HB overzetten, 000. Sg. 8, met G-slede het streeppatr. breien tot TT 152. Aan weerskanten een merkdraadje aanbrengen. 000. Tot TT 134 breien. Op de middelste st. een merkdraadje aanbrengen. De middelste 81 (81, 80) st. rest-breien. De overbl. 41 (49, 55) st. aan weerskanten rest-breien (schouwers).

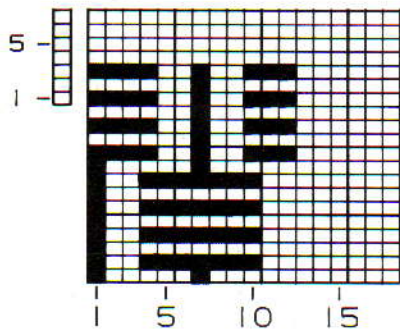
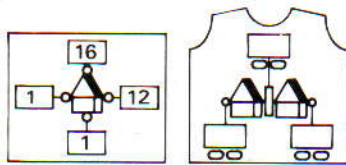
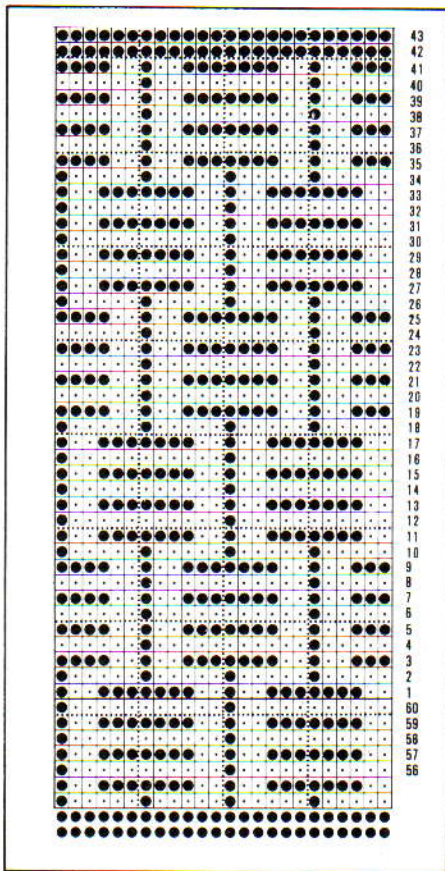

LINKER VOORPAND

Met H, 67 (75, 81) st. voor boordst. opzetten en als ACHTERPAND tot merkdraadjes breien. SAR. 000.

Hals

Tot TT 152 breien, en TEGELIJKERTIJD 1×2 st. en 26×1 st. aan de halszijde aan het beg. van de volg. en elke 6e t. mind. [41 (49, 55) st.] Rest-breien.

RECHTER VOORPAND

Als LINKER VOORPAND, in spiegelbeeld.

MOUWEN

De schouderleden sluiten door de st. van het voor- en achterpand op nld. terug te zetten, met de goede kant naar elkaar toe. Met

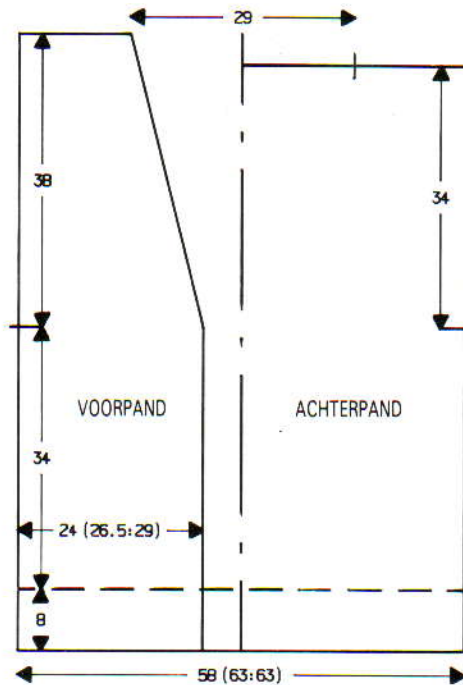

H en breislede, Sg. 10, 1 t. breien en met de tongennaald afkanten. Met RG en breislede, 141 st. opzetten en een paar t. breien. 000. Op G-slede overgaan, Sg. 8, en tot TT 8 het streeppatr. breien. 24×1 st. aan weerskanten van de volg. en elke 8e t. meer. [189 st.] Tot TT 208 breien. Rest-breien, het werk omkeren en de st. op dezelfde nld. terugzetten. Met de goede kanten naar elkaar toe, de st. langs het armgat tussen de merkdraadjes opnemen en op dezelfde nld. zetten. Sg. 10, 1 t. breien en met de tongennaald afkanten. *Mouwboorden*: 105 nld. naar de B-st. schuiven en de st. van de mouw op nld. terugzetten, gelijk verdeeld over de t. 000. Met H en breislede, Sg. 9, 1 t. breien. Op boordst. overzetten, 29 t. breien. Sg. 10/8, 1 t. breien. Op HB overzetten en met de tongennaald afkanten.

BIEZEN EN AFWERKING

Met H, 28 st. voor 1×1 boordst. opzetten. Sg. 5/5, doorbreien tot de bies past langs de vooropening (vanaf de zoom) tot het merkdraadje (middenachter). Rest-breien en langs de vooropening zetten. Als u op de tweede bies knoopsgaten wilt, raden we u aan de positie van de knopen op de 1e bies aan te geven, en dan de tweede bies te breien overeenkomstig de knoopposities. De biezen middenachter sluiten. Zij- en mouwnaden sluiten.

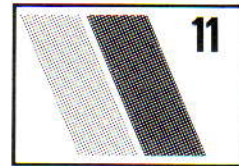
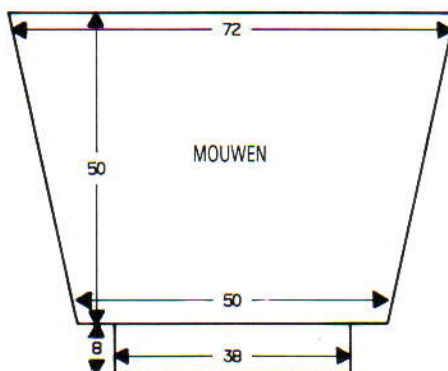

KLASSIEKE RAGLANJURK

MACHINES: A, B, C, F en G met KR. **BEODIGDHEDEN:** 100% wol, 380 m/100 g - H: 550 (575, 600, 625, 650) g. **MATEN:** Voor bovenwijdte 86 (91, 96, 101, 106) cm. **PROEFLAP:** Tr. st. - 40 st. = 13 cm en 60 t. = 14,3 cm (Sg. ca. 6). **BOORDSTEEK:** 2×1 (op zowel HB als DB), PH-knop op H, Sg. 3/3. **OPMERKINGEN:** Er wordt als volgt geminderd: De 4e en 5e st. vanaf de buitenrand op de 6e en 7e nld. hangen. De st. op nld. 1, 2 en 3 naar binnen hangen om de ruimte op te vullen. Er wordt als volgt gemeerd: De 1e, 2e en 3e st. één naald verder naar buiten hangen. Het lusje van de st. op de vorige t. op de lege nld. hangen.

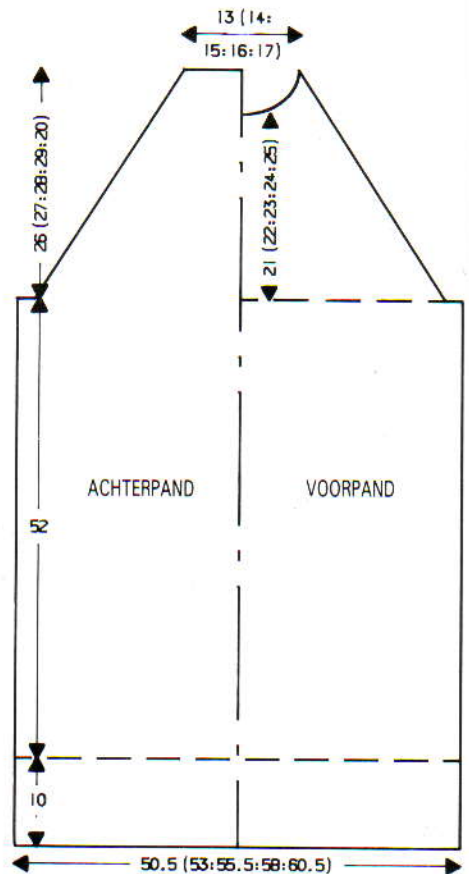

ACHTERPAND

Met H, 155 (161, 170, 176, 182) st. voor boordst. opzetten en 44 t. breien. Op HB overzetten. 000. Sg. 6, tot TT 218 tr. st. breien. 000.

Raglan

4 (3, 4, 4, 3) st. aan het beg. van de volg. 2 t. afkanten. 27 (28, 29, 30, 31) $\times 2$ st. aan weerskanten van de volg. en elke 4e t. mind. Tot TT 110 (114, 118, 122, 126) breien en de overbl. 39 (43, 46, 48, 52) st. rest-breien.

VOORPAND

Als ACHTERPAND tot TT 88 (92, 96, 100, 104) boven het beg. van de raglanvorming.

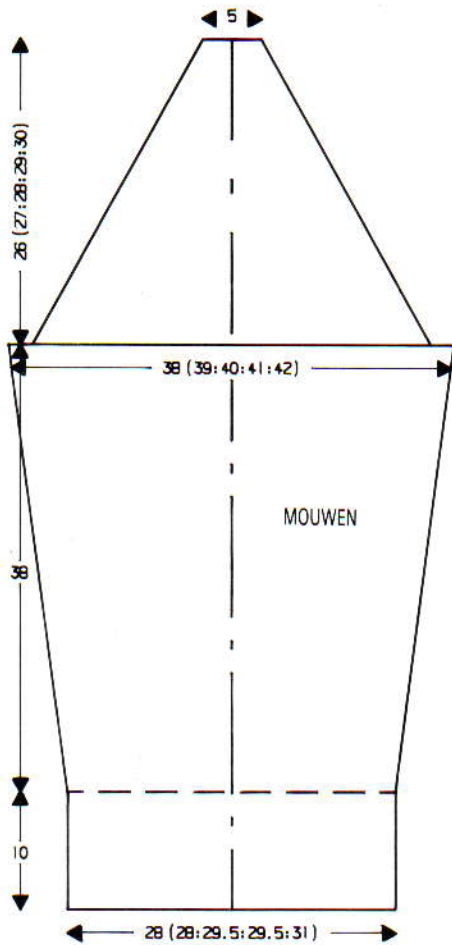

Hals

Doorgaan met raglanmind. en TEGELIJKERTIJD de middelste 9 (13, 16, 18, 22) st. rest-breien. De nld. links naar de E-st. schuiven. SAR. 1 t. breien. 1×3 st., 1×2 st. en 7×1 st. aan het beg. van de volg. en elke 2e t. afkanten. Tot TT 110 (114, 118, 122, 126) breien en overbl. 3 st. afhechten. De andere zijde in spiegelbeeld afbreien.

MOUWEN

Met H, 86 (86, 90, 90, 94) st. voor boordst. opzetten en 50 t. breien. Op HB overzetten. 000. Sg. 6, 10 t. breien. $15 (17, 17, 18, 18) \times 1$ st. aan weerskanten van de volg. en elke 8e t. meer. Tot TT 160 breien. [116 (120, 124, 126, 130) st.] 000.

Raglan

2 (2, 2, 3) st. aan het beg. van de volg. 2 t. afkanten. 8 t. breien. $24 (25, 26, 26, 27) \times 2$ st. aan weerskanten van de volg. en elke 4e t. mind. Tot TT 110 (114, 118, 122, 126) breien en de overbl. 16 st. rest-breien.

HALSBOORD

Drie van de vier raglannaaden sluiten (één achternaad openlaten). 126 (126, 130, 130, 134) nld. naar de B-st. schuiven. Met de goede kant van het werk naar u toe, st. langs de hals opnemen en op nld. zetten. Sg. 6, 1 t. breien. Op 2×2 boordst. overzetten, Sg. 3/3, 24 t. breien. Op HB overzetten. Sg. 6, 2 t. breien en rest-breien.

AFWERKING

Vierde raglan- en halsboordnaad sluiten. Boord naar buiten slaan en met een stikst. vastzetten door de laatste t. die met H gebreid is. Delen opspelden en persen. Zij- en mouwnaden sluiten. Nogmaals oppersen.

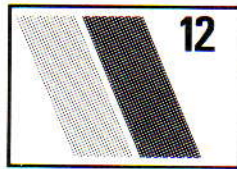

TOPJE

MACHINES: A, B, C, F en G met DB. **BENODIGDHEDEN:** 37% metaaleffect polyester/53% viscose/10% nylon, 790 m/100 g - H: 15 (16, 17) klosjes van 100 m (groen of paars). **MATEN:** Voor bovenwijdte 86 (91, 96) cm. **PROEFLAP:** 2×1 op beide bedden, PH-knop op H - 40 st. = 10,5 cm en 60 t. = 12 cm (Sg. ca. 3/3). **OPMERKINGEN:** Alleen de st. op het HB tellen. Na het meer./mind. enz. moeten de 3 buitenste st. op het HB staan.

ACHTERPAND

Met H, over 176 (185, 194) nld. voor boordst. opzetten en tot TT 200 breien. 000.

Armsgat

3 st. aan het beg. van de volg. 2 t. afkanten. 2 t. breien. $14 (15, 16) \times 3$ st. aan weerskanten van de volg. en elke 6e t. mind. Tot TT 88 (92, 98) breien. Op HB overzetten. De middelste 50 (53, 56) st. rest-breien. De 18 st. aan weerskanten rest-breien (schouders).

VOORPAND

Als ACHTERPAND tot TT 64 (68, 74) boven het beg. van het armsgat.

Hals

De middelste 16 (19, 22) nld. naar de E-st. schuiven. De nld. links naar de E-st. schuiven. 2 t. breien. SAR. 6×2 nld. en 5×1 nld. aan de linkerkant vóór de volg. en elke 2e t. naar de E-st. schuiven. Tot TT 88 (92, 98) breien. Op HB overzetten en rest-breien. De middelste 16 (19, 22) nld. op de E-st. laten staan, de nld. links naar de B-st. terugschuiven en deze zijde in spiegelbeeld afbreien. De overbl. st. rest-breien.

KRAAG

Eén schoudernaad sluiten door de st. van het voor- en achterpand op nld. terug te zetten,

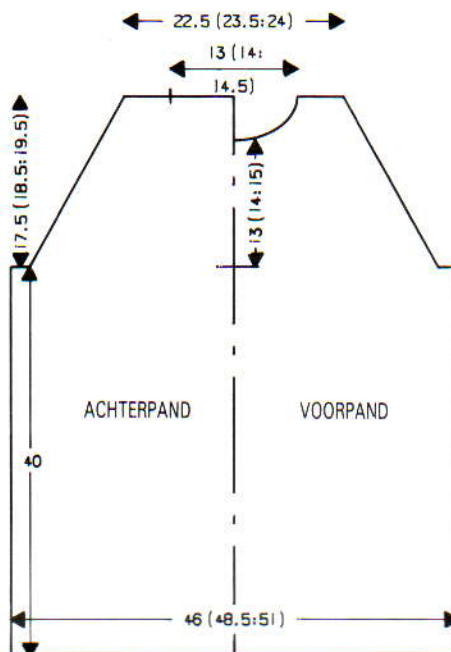

met de goede kant naar elkaar toe. Sg. 10, 1 t. breien en afkanten. Met de verkeerde kant van het werk naar u toe, de st. langs de hals opnemen en op nld. zetten. Op boordst. overzetten, 000, Sg. 4/4 tot TT 100 breien. Soepel afkanten.

AFWERKING

Tweede schoudernaad sluiten. Kraagnaad sluiten. Zijnaad sluiten.

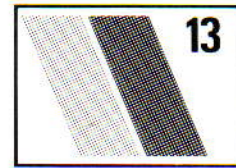

AVONDJURK

MACHINES: A, C, F en G met DB. **BENODIGDHEDEN:** 100% acryl, 494 m/100 g - H: 600 (620, 640, 660, 680) g zwart. 20% metaaleffect polyester/80% viscose, 500 m/100 g - IBK: 200 (220, 240, 260, 280) g groen. **MATEN:** Voor bovenwijdte 86 (91, 96, 101, 106) cm. **PROEFLAP:** Met H en het verzetpatr. (zie ROK) - 40 st. = 12,5 cm en 60 t. = 11,8 cm (Sg. ca. 3/3). Noorse patr. - 40 st. = 11,7 cm en 60 t. = 15 cm (Sg. ca. 5). **BOORDSTEEK:** Mouw- en halsboord: Platte boordst. - Iedere HB-nld. op de B-st. en 1×1 op het DB. **OPMERKINGEN:** Zie patr. 2 voor diagram met de volgende wijziging: vanaf de bovenkant van de tailleboord tot onderarm is nu 14,5 cm. Lengte van rok: 64 cm.

ROK (2 delen)

Met H, 159 (165, 171, 177, 183) voor VB opzetten. Sg. 2/2, 6 t. breien. PH-knop op

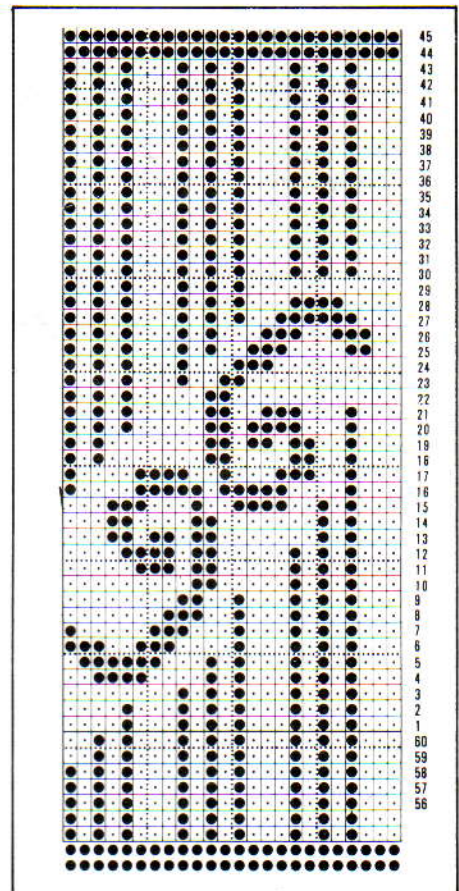

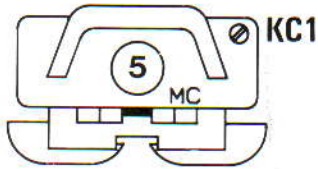
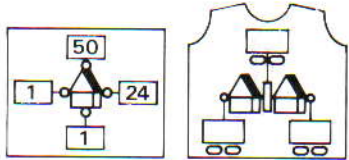

terugschuiven, kaart/programmablad terugzetten en deze zijde in spiegelbeeld afbreien*****.

Halsboord

Met H, 133 st. voor VB opzetten. PH-knop op H, op platte boordst. overzetten (zie BOORDSTEEK). Sg. 2/2, PH-knop op H, 3 t. breien. *Op IBK overgaan, 2 t. breien. Op H overgaan, 2 t. breien*. Van * tot * nog 2 maal herh. en TEGELIJKERTIJD de steekgrootte elke 2e t. met $\frac{1}{2}$ vermeerderen. PH-knop op P, de DB-st. naar het HB overzetten. Sg. 5, 1 t. breien. Met de verkeerde kant van het werk naar u toe, 133 st. langs de hals opnemen en op nld. zetten. Sg. 10, 1 t. breien en met de tongennaald afkanten.

BOVENLIJFJE (achterpand)

Als VOORPAND tot ****. Tot TT 92 noors breien. Als VOORPAND van ***** tot ***** herh. Tot TT 26 breien. Als VOORPAND van ***** tot ***** herh.

Halsboord

95 st. opzetten en als VOORPAND breien. Schouder- en halsboordnaden sluiten door de schouder- en halsboordst. op nld. terug te zetten, Sg. 10, 1 t. breien en met de tongennaald afkanten.

MOUW

Op de 1e noorse t. instellen. Met RG, 142 st. opzetten en een paar t. breien. SAR. Gewichten aanhangen. Met H, van links naar rechts over dezelfde nld. MHO. Sg. 5, 1 t. breien. SAL. 133 nld. rechts naar de E-st. schuiven. 000. De veranderknop op KC zetten, 1 t. breien. Met H in TVO-A en IBK in TVO-B, met het noorse patr. doorg., 1 t. breien. 19 x 7 nld. aan de rechterkant op de volg. en elke 2e t. naar de B-st. schuiven. Tot TT 200 breien. 19 x 7 nld. aan de rechterkant op de volg. en elke 2e t. naar de E-st. schuiven. Met H, 1 t. over alle nld. breien. Afkanten. Tweede mouw breien, maar links als rechts opvatten en omgekeerd. *Mouwboorden:* Met H, 90 st. voor VB opzetten en als halsboord breien (maar de Sg. op 2/2 laten staan).

AFWERKING

Het BOVENLIJFJE en de MOUWEN lichtjes oppersen. 159 (165, 171, 177, 183) nld. naar de B-st. schuiven. Met de goede kant van het werk naar u toe, de st. van het bovenlijfje (voorpand) op nld. terugzetten, gelijk verdeeld over de t. Met de verkeerde kant van het werk naar u toe, de st. van de rok op dezelfde nld. zetten. Met een stikst. afkanten. ACHTERPAND op dezelfde manier afwerken. Mouwen in het armgat zetten (tussen de merkdraadjes). Zij- en mouwnaden sluiten.

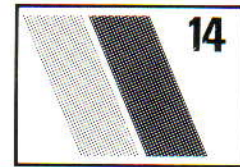

UNISEX VEST

MACHINES: D of E met intarsia-slede plus breigeleider en DB. **BENODIGDHEDEN:** 100% wol, 110 m/100 g - H: 800 (900, 1000) g paars; A: 250 (300, 350) g rood; B: 250 (300, 350) g goudkleur; restje 4-draads garen voor afwerking. **MATEN:** Voor bovenwijdte 86/91 (96/101, 106/111) cm. **PROEFLAP:** Intarsia/tr. st. (als u van de intarsia-slede gebruik maakt, maak de proeflap dan met de intarsia-slede - de steekgrootte voor de breislede kan afwijken van die van de intarsia-slede) - 20 st. = 13,5 cm en 30 t. = 17,5 cm (Sg. ca. 8). **BOORDSTEEK:** 1 x 1, Sg. 2/2. **OPMERKINGEN:** Teken het diagram en intarsia-ontwerp op halve schaal op het transparant. Gewoonlijk wordt de proeflap op de D- en E-machines over 20 st. en 30 t. gemaakt, maar als u op halve schaal werkt moet u de lap over 40 st. en 30 t. opmeten en een stekenmaatschaal van de breigeleider (niet van de machine zelf) gebruiken.

DE BREIGELEIDER ZO INSTELLEN DAT HIJ OP ELKE TOER SLECHTS 1 TOER VERDER DRAAIT.

WERKWIJZE

Proeflap maken. Het diagram op halve schaal op het transparant overnemen. Intarsia-ontwerp ook op halve schaal overnemen. Stekenmaatschaal kiezen en ruiter instellen. *Zak:* Met RG het benodigde aantal st. opzetten en een paar t. breien. Op H overgaan en het benodigde aantal t. breien. Restbreien. Het ACHTERPAND breien (niet vergeten een merkdraadje voor de onderarm aan te brengen). De schouderst. rest-breien en st. voor de achterhals afkanten. Brei nu de VOORPANDEN (niet vergeten merkdraadjes aan te brengen voor onderarm), de zakken inbreien en de schouderst. rest-breien. De schouderaden sluiten door de st. van het voor- en achterpand op nld. terug te

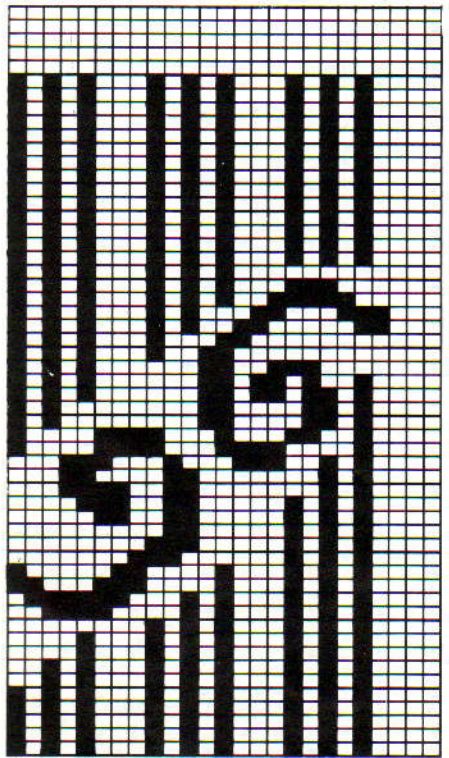

P, aan weerskanten 3 st. op het HB laten staan, de st. op platte boordst. overzetten - alle HB-nld op de B-st. en 3 x 3 op het DB. 000. PH-knop op H. Sg. 3/3, 2 t. breien***. *Het verzet 1 plaats naar rechts zetten, 2 t. breien*. Van * tot * nog 2 maal herh. **Het verzet 1 plaats naar links zetten, 2 t. breien**. Van ** tot ** nog 2 maal herh.*** Van *** tot *** steeds herh. Tot TT 320 breien. Alle st. op het HB overzetten en rest-breien.

BOVENLIJFJE (voorpand)

Op de 1e noorse t. instellen. Met RG, 166 (174, 182, 190, 198) st. opzetten en een paar t. breien. SAL. Op H overgaan. Sg. 5. De veranderknop op KC zetten en 1 t. breien om de nld. te selecteren. 000. Met H in TVO-A en IBK in TVO-B, tot TT 60 noors breien. Aan weerskanten een merkdraadje aanbrengen. 000****. Tot TT 76 noors breien, SAR. *****Een aantekening van de kaart/programmabladpositie maken. 000. De middelste 10 st. aantenten. De nld. links naar de E-st. schuiven. 1 t. breien. 3 x 5 st., 3 x 4 st., 3 x 3 st. en 3 x 2 st. aan het beg. van de volg. en elke 2e t. afkanten****. Tot TT 50 breien *****en de overbl. 36 (40, 44, 48, 52) st. rest-breien. De nld. links naar de B-st.

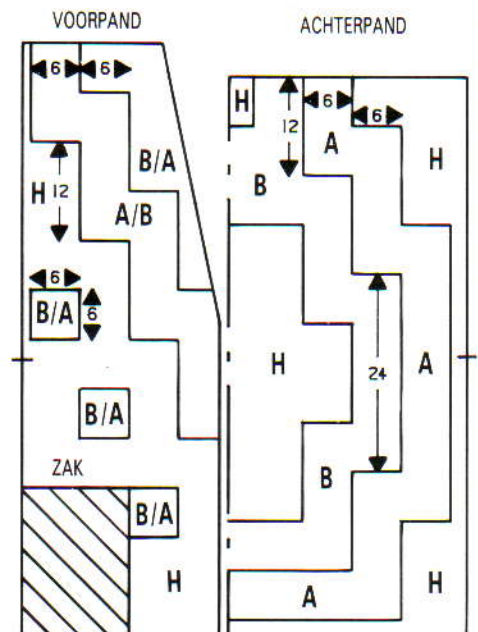

INTARSIA ONTWERP



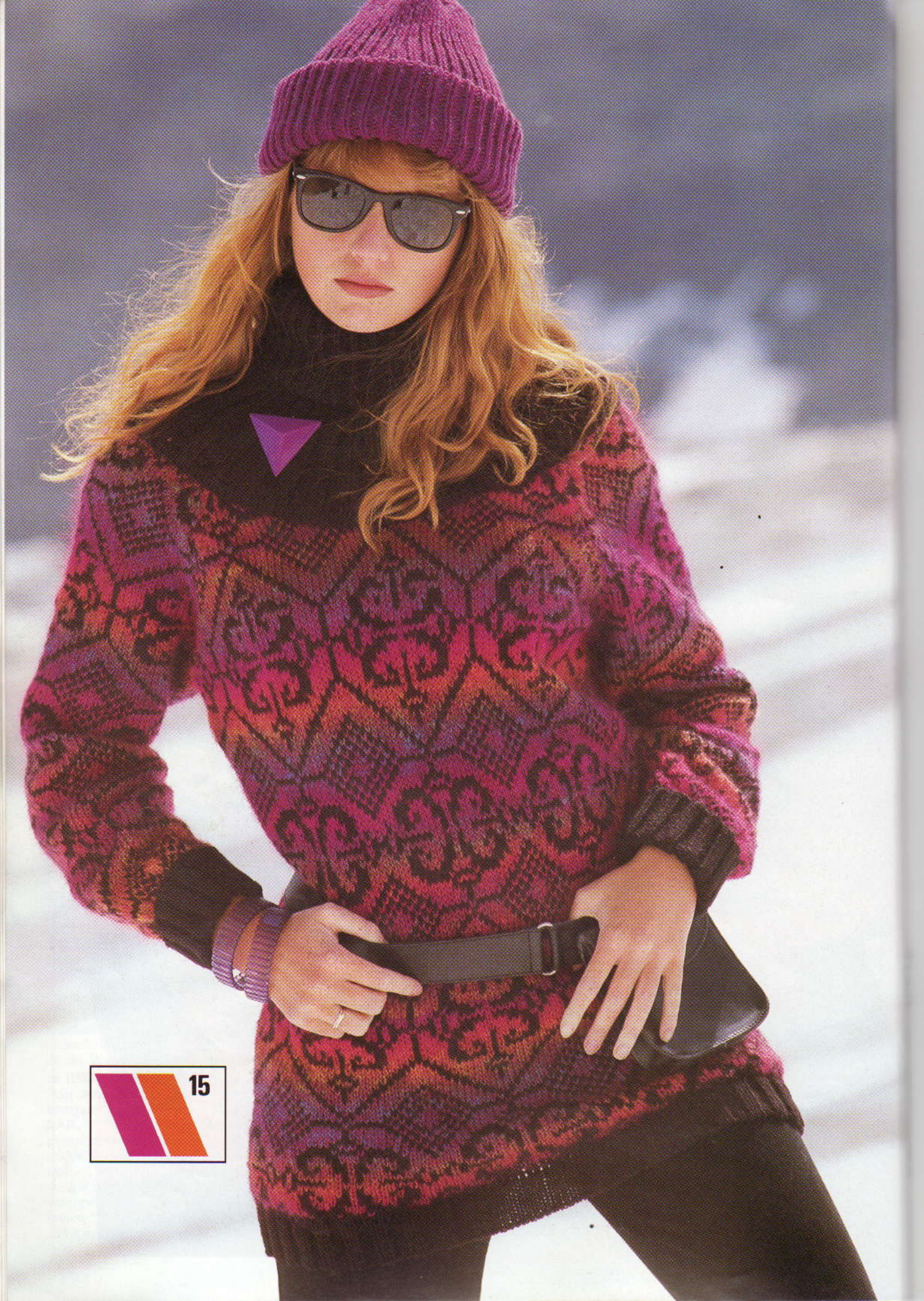

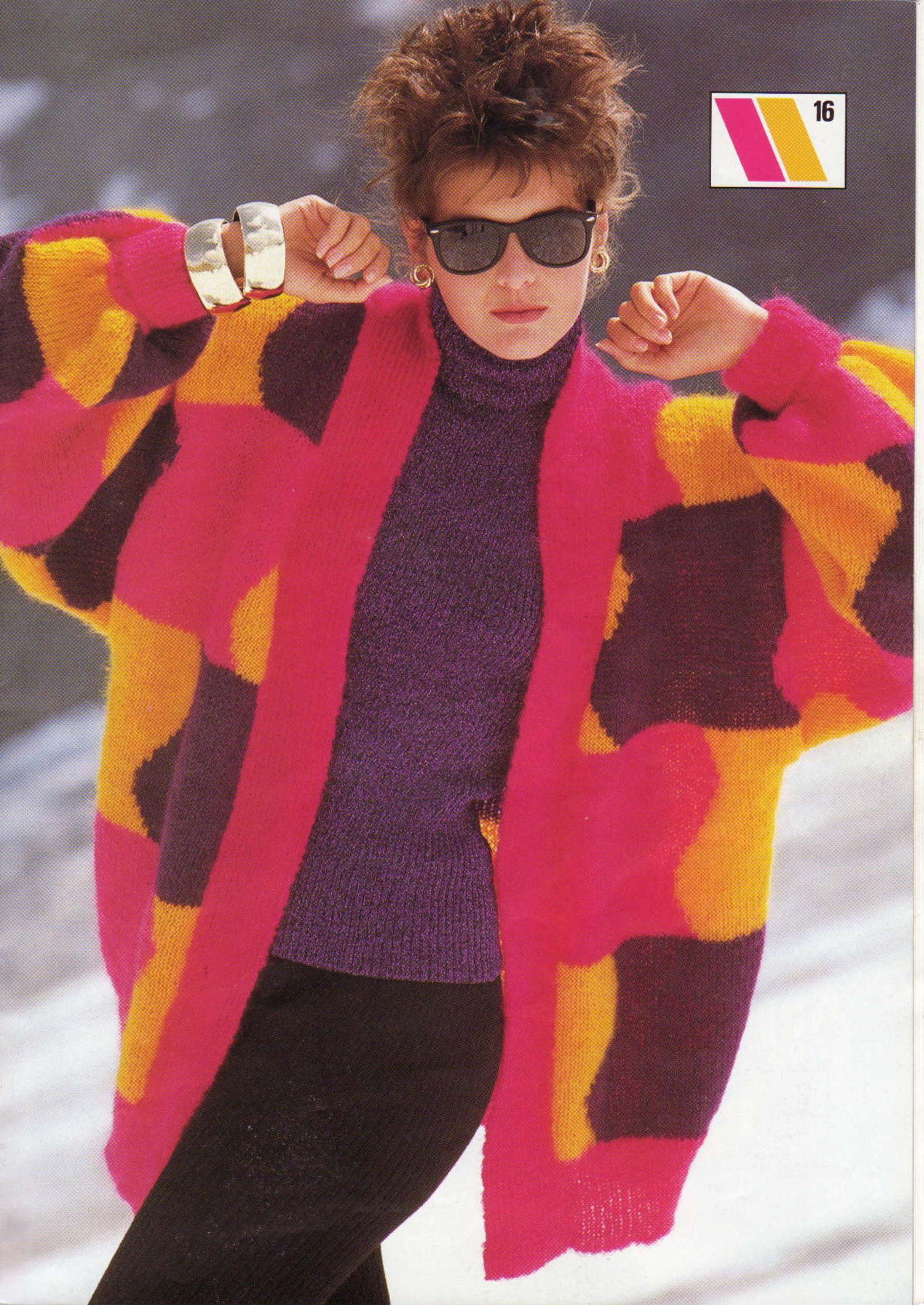



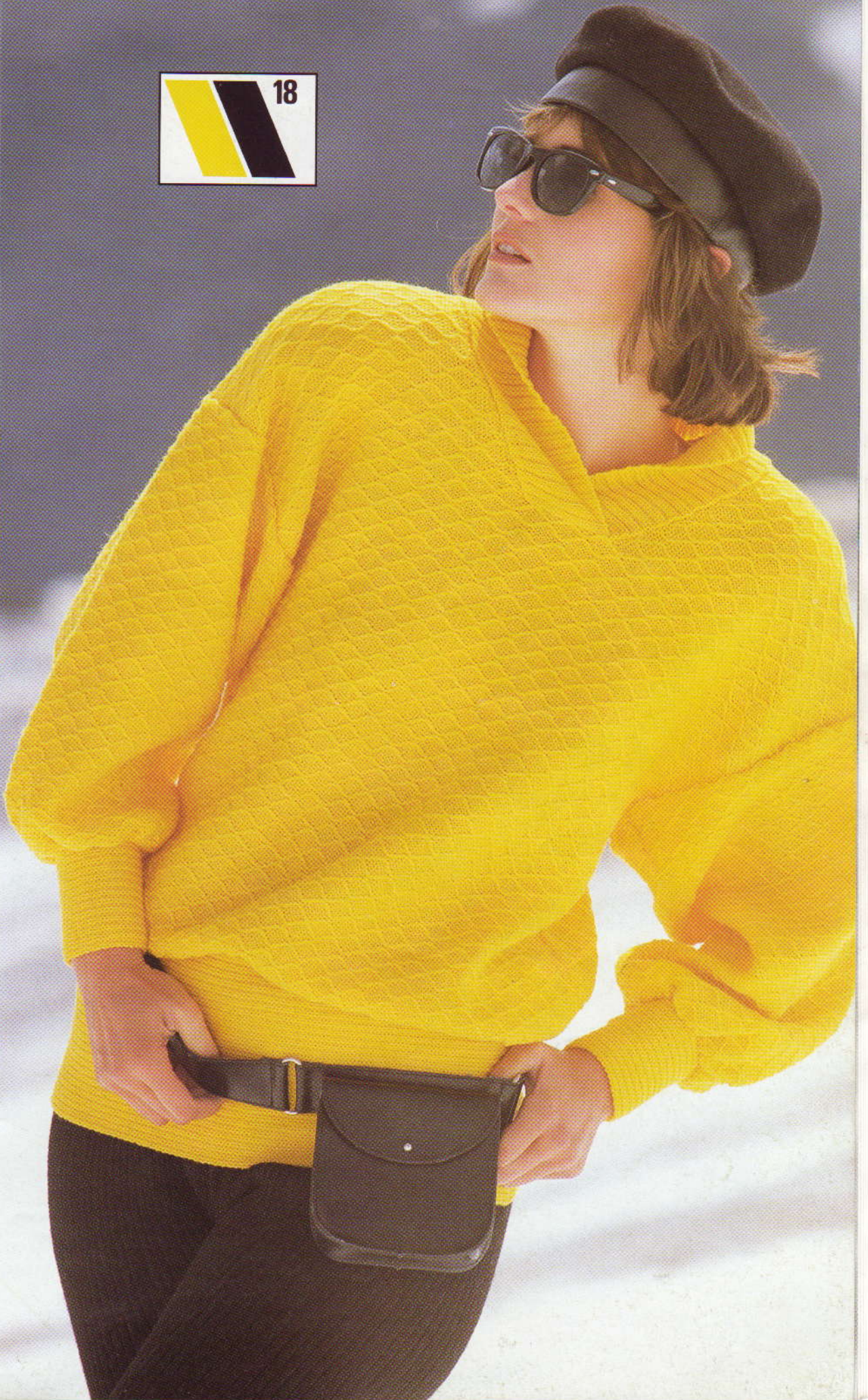







INTARSIA ONTWERP

MOUWEN

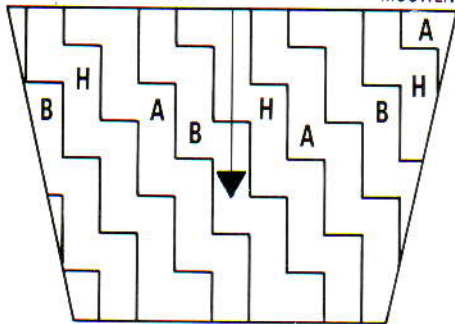

zetten, met de goede kant naar elkaar toe. Met H, Sg. 10, 1 t. breien en afkanten. De MOUWEN op het transparant overnemen (bovenkant mouw aan de onderkant van het transparant). Met de verkeerde kant van het werk naar u toe, het aantal benodigde st. langs het armsgat tussen de merkdraadjes opnemen. De mouwen afbreien. **Mouwboorden:** Op boordst. overzetten, 29 t. breien. Sg. 10/8, 1 t. breien. Op HB overzetten en met de tongennaald afkanten. **Zakboorden:** St. langs de zakopening opnemen. Op boordst. overzetten. Met H, Sg. 4/4, 7 t. breien. Sg. 10/8, 1 t. breien. Op HB overzetten en met de tongennaald afkanten. **Halsboord:** Met H, 100 st. voor boordst. opzetten en 20 t. breien. SAR. *1 nld. aan de andere kant van de slede naar de E-st. schuiven (dit kan een HB of DB-nld zijn - als het een DB-nld. is, hang de st. dan op een HB-nld. en schuif deze HB-nld. dan naar de E-st.). 1 t. breien*. Van * tot * nog 19 maal herh. Alle st. naar het HB overzetten. Met de verkeerde kant van het werk naar u toe, en werkend vanuit het midden, st. langs de hals opnemen en op nld. zetten. Afkanten. Voor de andere 2 biezen, het aantal benodigde st. voor boordst. opzetten, 20 t. breien, op HB overzetten. Met de verkeerde kant van het werk naar u toe, st. langs de vooropening opnemen en op dezelfde nld. zetten. Afkanten.

AFWERKING

Alle delen (met uitzondering van de boorden/biezen) opspelden en persen. Zij-, mouw-, boord- en biezen sluiten. Zak en zakboord vastzetten. De boorden/biezen lichtjes oppersen.

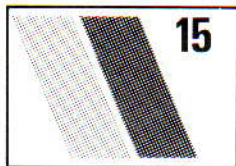

NOORSE COLTRUI

MACHINES: E met DB. **BENODIGDHEDEN:** 100% acryl, 495 m/100 g - H: 250 (260, 270, 280) g zwart. 50% mohair/47,5% acryl/2,5% nylon, 348 m/100 g) - IBK: 180 (200, 220, 240) g gemeleerd. **MATEN:** Voor bovenwijdte 86 (91, 96, 101) cm. **PROEFLAP:** Noors - 20 st. = 11,1 cm en 30 t. = 14,3 cm (Sg. ca. 4). **BOORDSTEEK:** Met 2 draden H - 2 x 2, Sg. 2/2. **OPMERKINGEN:** Zie patr. 7 voor diagram, maar zonder de zakken en de 1e maat.

ACHTERPAND

De kaart inbrengen en op de eerste noorse t. instellen. Met 2 draden H, 102 (106, 110,

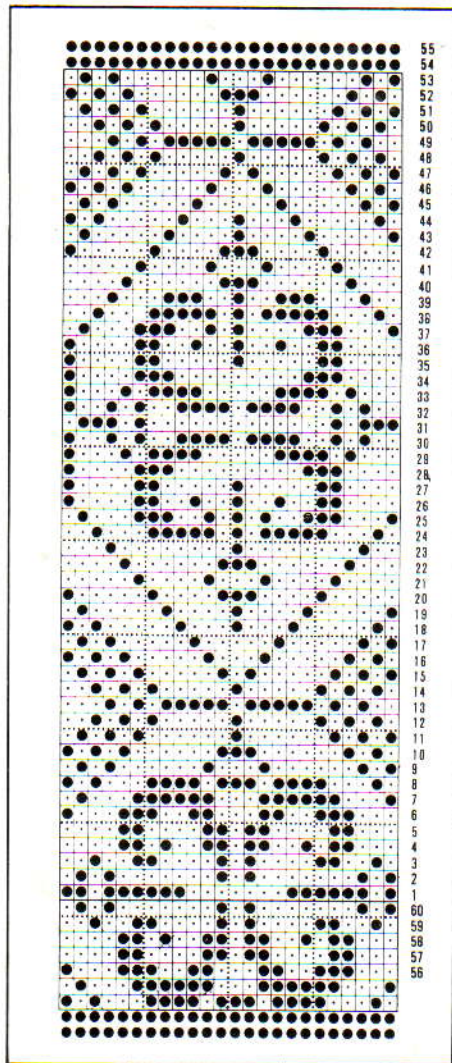

114) st. voor boordst. opzetten. 000. Tot TT 11 breien. Op HB overzetten. SAL. De veranderknop op KC zetten, Sg. 4, 1 t. breien. 000. Met H in TVO-A en IBK in TVO-B, de kaart vrijmaken en tot TT 94 noors breien. 000*.

Raglan

3 st. aan het beg. van de volg. 2 t. afkanten. 2 t. breien. 4 (6, 4, 6) x 2 st. aan weerskanten van de volg. en elke 4e t. mind. 2 t. breien, vervolgens 9 (8, 10, 9) x 3 st. aan weerskanten van de volg. en elke 4e t. mind. Tot TT 56 (58, 60, 62) breien. De overbl. 26 (28, 28, 30) st. rest-breien.

VOORPAND

Als ACHTERPAND tot *.

Raglan

3 st. aan het beg. van de volg. 2 t. afkanten. 1 t. breien. 9 (11, 9, 11) x 2 st. aan weerskanten van de volg. en elke 3e t. mind. 2 t. breien. 1 (0, 2, 1) x 3 st. aan weerskanten van de volg. en elke 3e t. mind. en TEGELIJKERTIJD, als de TT op 20 (22, 24, 26) staat ...

Hals

Een aantekening van de kaartpositie maken. De middelste 18 (20, 20, 22) st. rest-breien. De st. links rest-breien. SAR. 1 t. breien. 5 x 3 st. aan het beg. van de volg. en elke 2e t. afkanten. Tot TT 32 (34, 36, 38) breien en de overbl. 3 st. afkanten. De st. links op nld.

terugzetten, de kaart terugzetten en deze zijde in spiegelbeeld afbreien.

MOUWEN

Op toer 15 van het noorse patr. instellen. Met 2 draden H, 58 st. voor boordst. opzetten. 000. Sg. 0/0, tot TT 35 breien. 000. Op HB overzetten. SAL, de veranderknop op KC zetten, Sg. 4, 1 t. breien. Met H in TVO-A en IBK in TVO-B, de kaart vrijmaken en tot TT 8 noors breien. 9 x 1 st. aan weerskanten van de volg. en elke 8e t. meer. [76 st.] Tot TT 80 breien. 000.

Raglan

3 (3, 3, 4) st. aan het beg. van de volg. 2 t. afkanten. 2 t. breien. 4 (7, 7, 8) x 2 st. aan weerskanten van de volg. en elke 4e t. mind. 2 t. breien. 3 (1, 1, 0) x 3 st. aan weerskanten van de volg. en elke 4e t. mind. Tot TT 32 (34, 36, 38) breien. De overbl. 36 st. rest-breien.

PAS

Met RG, 98 (100, 100, 102) st. opzetten en een paar t. breien. Op 2 draden H overgaan, Sg. 4, 4 t. breien. Met de verkeerde kant van het werk naar u toe, en vanuit het midden werkend, de st. van de bovenkant van het voorpand en de mouw op nld. terugzetten, gelijk verdeeld over de t. Op 2 x 3 boordst. overzetten, PH-knop op H, en waar nodig st. bijmaken. Kam en gewichten aanhangen. 000. Sg. 4/5, 10 t. breien. Elke 3e DB-st. op de nld. ernaast hangen. PH-knop op P, Sg. 4/4, 10 t. breien. Op HB overzetten en rest-breien. De st. als 2 x 1 boordst. op nld. terugzetten (2 DB-st. per 1 DB-nld.). Sg. 3/2, 10 t. breien. Op HB overzetten en rest-breien. De st. als 1 x 1 boordst. op nld. terugzetten (2 HB-st. per 1 HB-nld.). Sg. 2/2, 8 t. breien. Met de verkeerde kant van het werk naar u toe, de st. van de ACHTERHALS op nld. terugzetten (naast de ene kant van het werk dat al op de machine hangt). Op 1 x 1 boordst. overzetten. Kam en gewichten aanhangen. 000. Sg. 2/2, 79 t. breien. Sg. 8/8, met 1 draad H, 1 t. breien. Op HB overzetten en met de tongennaald afkanten.

AFWERKING

De raglan- en halsboordnaden sluiten. Zij- en mouwnaden sluiten. Een stikst. door de 1e t. van de pas die met H gebreed is maken, en het RG verwijderen.

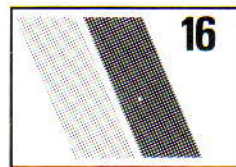

INTARSIA DAMESVEST

MACHINES: D of E met intarsia-slede plus breigeleider en DB. **BENODIGDHEDEN:** 81% mohair/14% wol/5% nylon, 203 m/100 g - H: 350 (375, 400) g hardroze; A en B: 200 (225, 250) g respectievelijk paars en goudkleur; restje 4-draads garen voor afwerking. **MATEN:** Voor bovenwijdte 86/91 (96/101, 106/111) cm. **PROEFLAP:** Intarsia/tr. st. (als u van de intarsia-slede gebruik maakt, maak de proeflap dan met de intarsia-slede - de steekgrootte voor de

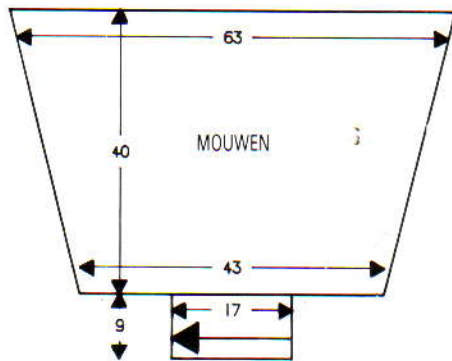
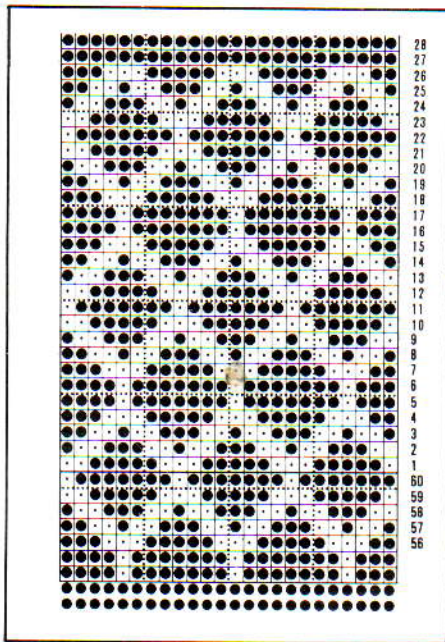

MOUWEN

De schouderaden sluiten door de st. van het voor- en achterpand op nld. terug te zetten, met de goede kant naar elkaar toe. Sg. 10, 1 t. breien en afkanten. Op de 1e slipsteektoer instellen. Met H, 136 st. MHO. 000. Sg. 8, tot TT 7 het slipsteekpatr. breien. 30 × 1 st. aan weerskanten van de volg. en elke 7e t. meer. [196 st.] Tot TT 217 breien. Met de verkeerde kant van het werk naar u toe, st. langs het armsgat tussen de merkdraadjes opnemen en op nld. zetten. Op tr. st. overgaan, Sg. 10, 1 t. breien. Afkanten. Delen opspelden en persen.

Mouwboorden

Met H, over 41 nld. voor boordst. opzetten. 000. Tot TT 68 breien en soepel afkanten.

KRAAG

Met H, over 191 nld. voor boordst. opzetten. Tot TT 26 breien. SAR. *Aan de andere kant van de slede 6 nld. naar de E-st. schuiven (zie OPMERKINGEN), 1 t. breien*. Van * tot * nog 21 maal herh. **Aan de andere kant van de slede 66 nld. naar de B-st. terugschuiven, 1 t. breien**. Van ** tot ** herh. Op HB overzetten. Sg. 7, 1 t. breien. Aan dezelfde kant als de slede, met de verkeerde kant van het werk naar u toe en werkend vanaf het beg. van de halsvorming, 95 st. langs de voor- en achterhals (tot middenachter) opnemen en op nld. zetten. De overbl. nld. naar de E-st. schuiven. 1 t. breien en afkanten. Overbl. nld. naar de B-st. terugschuiven. St. langs

de andere halszijde en achterhals opnemen om de kraag af te maken, 1 t. breien en afkanten.

AFWERKING

De kraag zoals geïllustreerd vastzetten. Oppersen. Tailleboorden aanzetten. Mouwboorden aanzetten (de mouw wat rimpelen zodat hij past). Zij- en mouwnaden sluiten. Nogmaals persen.

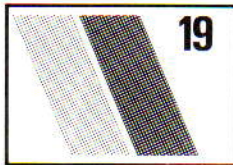

DAMESTRUI MET KABELS

MACHINES: D of E met DB. **BENODIGDHEDEN:** 41% rayon/19% polyester/17% mohair/8% nylon/8% wol/7% acryl, 172 m/100 g - H: 475 (485, 495, 505, 515) g blauw (gemeleerd). **MATEN:** Voor bovenwijdte 86 (91, 96, 101, 106) cm. **PROEFLAP:** Kabelpatr. - 20 st. = 13,3 cm en 30 t. = 15,7 cm (Sg. ca. 9). **BOORDSTEEK:** *Taille- en mouwboorden* - 1 × 1, Sg. 2/2, regelaar stekendichtheid op II. *Halsboord* - 1 × 1, diverse Sg. (zie beschrijving). **OPMERKINGEN:** Kabelpatroon - elke 5e st. op de nld. ernaast zetten en de lege nld. naar de A-st. schuiven. *6 t. breien, een kabel van 2 over 2 kruisen. Alle nld. naar de E-st. schuiven. De kantenhendel op N zetten*. Van * tot * steeds herh. De nld. die op de A-st. staan worden als st. geteld. Bij het opnemen van st. voor de halsboord, mouwboorden en armsgatbiezen, een hulpsnaal in het lusje tussen de kabels steken, rondraaien en het lusje op nld. hangen. Zie patr. 2 voor diagram.

ACHTERPAND

Met H, 80 (85, 90, 93, 98) st. voor boordst. opzetten en 36 t. breien. Op HB overzetten. 000. Sg. 9, st. en nld. op kabelpatr. instellen (zie OPMERKINGEN). Het kabelpatr. tot TT 40 breien. Aan weerskanten een merkdraadje aanbrengen. 000. Tot TT 44 breien.

Hals

Met het opzetkoordje, 47 (50, 52, 54, 56) st. links met de hand naar de A-st. breien. SAR. 2 t. breien. Aan de halszijde op de volg. en elke 2e t. met het opzetkoordje st. als volgt met de hand naar de A-st. breien: 1 × 5 st., 1 × 4 st.*, 2 × 2 st., en 1 × 1 st. Tot TT 58 breien en de overbl. 19 (21, 24, 25, 28) st. rest-breien. **33 (35, 38, 39, 42) nld. uiterst links naar de B-st. terugschuiven en deze zijde in spiegelbeeld afbreien. De middelste 42 (43, 42, 43, 43) nld. naar de B-st. schuiven en rest-breien**.

VOORPAND

Als ACHTERPAND tot TT 36 boven de merkdraadjes.

Hals

Als ACHTERPAND tot * en 5 × 1 st. Tot TT 60 breien en de overbl. 19 (21, 24, 25, 28) st. rest-breien. Als ACHTERPAND doorgaan van ** tot **.

HALSBOORD

De linkerschoudernaad sluiten door de st. van het voor- en achterpand op nld. terug te zetten (hou de voorafgaande naaldenstand aan!), met de goede kant naar elkaar toe. De lege nld. naar de B-st. schuiven. Sg. 10, 1 t. breien. Met de tongennaald afkanten (gebruik ook de lusjes die op de "lege" nld. zijn blijven hangen). Met RG, 101 (103, 101, 103, 101) st. voor tr. st. opzetten en een paar t. breien. Op H overgaan. Sg. 9, 2 t. breien. Met de verkeerde kant van het werk naar u toe, hetzelfde aantal st. langs de hals opnemen (inclusief de st. op het RG) en op nld. zetten (zie OPMERKINGEN). 1 t. breien. Op boordst. overzetten, regelaar stekendichtheid op II, Sg. 2/2, 8 t. breien. Sg. 1 1/3 / 1 1/3, 2 t. breien. Sg. 1 1/3 / 1 1/3, 2 t. breien. Sg. 2/2, 2 t. breien. Op HB overzetten en afkanten. Tweede schoudernaad sluiten.

MOUWEN

Met RG, 60 st. opzetten en een paar t. breien. 000. Op H overgaan, Sg. 9, 1 t. breien. De st./nld. op het kabelpatr. instellen (zie OPMERKINGEN). 2 t. breien. 15 × 1 st. aan weerskanten van de volg. en elke 5e t. meer. [90 st.] Tot TT 82 breien en rest-breien. Het werk omdraaien en op nld. terugzetten. Lege nld. naar de B-st. schuiven. Met de verkeerde kant van het werk naar u toe, de st. langs het armsgat tussen de merkdraadjes opnemen en op dezelfde nld. zetten. Sg. 10, 1 t. breien en met de tongennaald afkanten. *Mouwboorden:* 41 nld. naar de B-st. schuiven. Met de verkeerde kant van het werk naar u toe, st. langs de mouw opnemen en op nld. zetten, gelijk verdeeld over de t. (zie OPMERKINGEN). 000. Met H, Sg. 9, 1 t. breien. Op boordst. overzetten, tot TT 19 breien. Sg. 10/8, 1 t. breien. Op HB overzetten en met de tongennaald afkanten.

AFWERKING

Zij- en mouwnaden sluiten.

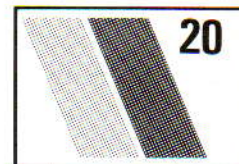

NOORSE DAMESTRUI

MACHINES: A, C, F en G met DB. **BENODIGDHEDEN:** 100% acryl, 495 m/100 g - H: 300 (310, 320, 330, 340) g groen; IBK: 160 (165, 170, 175, 180) g blauw. **MATEN:** Voor bovenwijdte 86 (91, 96, 101, 106) cm. **PROEFLAP:** Noors - 40 st. = 12,9 cm en 60 t. = 15,7 cm (Sg. ca. 7). **BOORDSTEEK:** *Taille- en mouwboorden* - 2 × 2, Sg. 3/3, PH-knop op H. *Kraag (platte boordst.)* - PH-knop op H, alle HB-nld. op de B-st., en 2 × 2 op het DB, Sg. 5/3. *Halsboord* - 2 × 2, Sg. 2/2, PH-knop op P.

ACHTERPAND

Kaart inbrengen en op toer 1 vergrendelen. Met H, 158 (166, 174, 182, 190) st. voor boordst. opzetten en 40 t. breien. Op HB overzetten. De veranderknop op KC zetten, 1 t. breien om de nld. te selecteren. 000. Sg. 7, met H in TVO-A en IBK in TVO-B, de

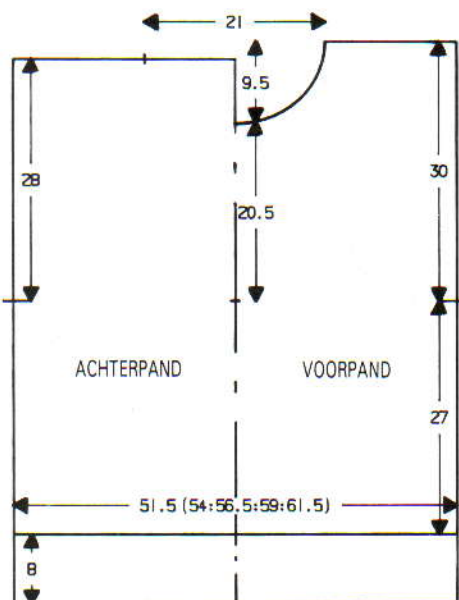
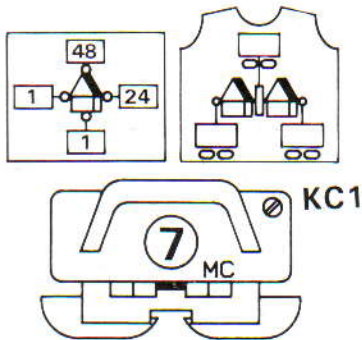
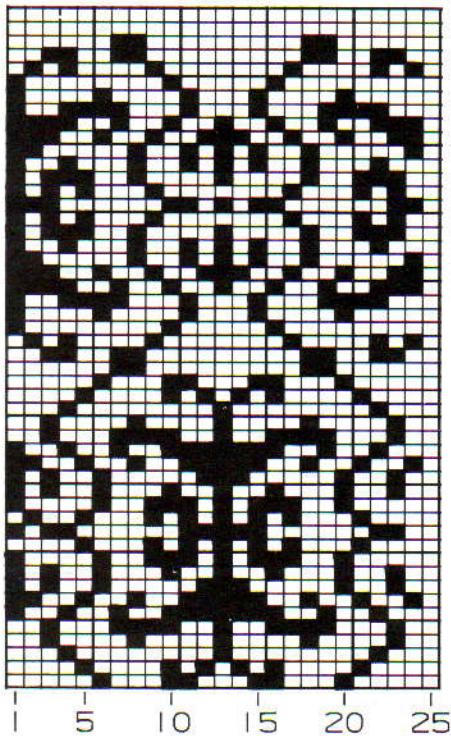

kaart vrijmaken en tot TT 102 noors breien. Aan weerskanten een merkdraadje aanbrengen. 000*. Tot TT 106 breien. De middelste 64 st. rest-breien. De overbl. 47 (51, 55, 59, 63) st. aan weerskanten rest-breien (schouders).

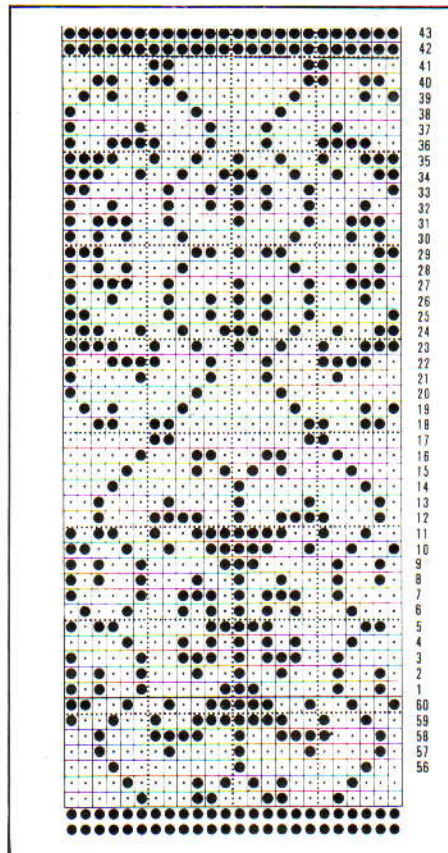

VOORPAND

Als ACHTERPAND tot *. Tot TT 78 breien. De kaart vergrendelen en een aantekening van de positie maken. De middelste 24 st. rest-breien. De nld. links naar de E-st. schuiven. SAR. 1 t. breien. 1 x 4 st., 2 x 3 st., 2 x 2 st. en 6 x 1 st. aan het beg. van de volg. en elke 2e t. afkanten. [47 (51, 55, 59, 63) st.] Tot TT 114 breien en rest-breien. De nld. links naar de B-st. terug-schuiven, de kaart en TT terugzetten en deze zijde in spiegelbeeld afbreien.

HALSBOORD

Eén schoudernaad sluiten door de st. van het voor- en achterpand op nld. terug te zetten, met de goede kant naar elkaar toe. Met H, Sg. 10, 1 t. breien en afkanten. Met de goede kant van het werk naar u toe, ca. 174 st. langs de hals opnemen (inclusief de st. van het RG). Met H, Sg. 7, 1 t. breien. Op boordst. overzetten en 20 t. breien. Op HB overzetten, Sg. 7, 1 t. breien en rest-breien. Tweede schoudernaad sluiten.

KRAAG

Met H, 171 st. voor VB opzetten. Sg. 0/0, 3 ronde t. breien. St. voor 'platte boordst.' overzetten (zie BOORDSTEEK), Sg. 5/3, 42 t. breien. De DB-st. naar het HB overzetten, Sg. 7, 1 t. breien. Sg. 10, 1 t. breien en met de tongennaald afkanten.

MOUWEN

Kaart op toer 1 vergrendelen. Met de verkeerde kant van het werk naar u toe, 179 st. langs het armsgat tussen de merkdraadjes opnemen en op nld. zetten. SAL. Sg. 7, veranderknop op KC zetten en met H in TVO-A, 1 t. breien om de nld. te selecteren. 000. Met H in TVO-A en IBK in TVO-B, de kaart vrijmaken en tot TT 10 noors breien. 46 x 1 st. aan weerskanten van de volg. en

elke 3e t. mind. [87 st.] Tot TT 156 breien en rest-breien. *Mouwboorden*: 68 nld. naar de B-st. schuiven. Met de verkeerde kant van het werk naar u toe, de st. op nld. terugzetten, gelijk verdeeld over de t. 000. Met H, Sg. 7, 1 t. breien en op boordst. overzetten. Tot TT 39 breien. Sg. 10/8, 1 t. breien. Op HB overzetten en met de tongennaald-afkanten.

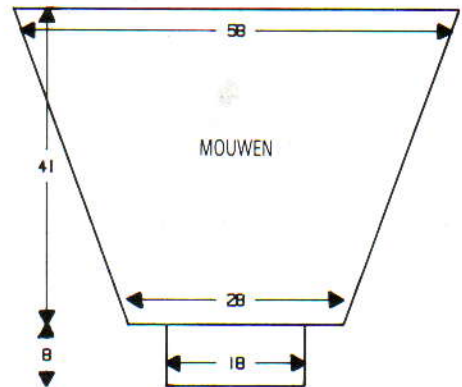

AFWERKING

Zij-, mouw- en halsboordnaden sluiten. Halsboord naar buiten slaan en met een stikst. vastzetten door de laatste t. die met H gebreid is. Kraag aan de binnenkant van de halsboord zetten.

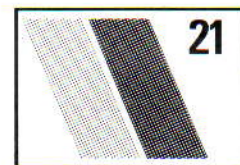

TRUI MET KRUISWOORD OF BOTER, KAAS EN EIEREN

MACHINES: C en F (boter/kaas/eieren), G (kruiswoord) met DB (zie OPMERKINGEN). **BENODIGDHEDEN:** 85% acryl/15% wol, 450 m/100 g - H: 350 (375, 400, 425, 450) g wit; IBK 250 (275, 300, 325, 350) g zwart. **MATEN:** Voor bovenwijdte 96 (101, 106, 111, 116) cm. **PROEFLAP:** Noors - 40 st. = 13 cm en 60 t. = 15,5 cm (Sg. ca. 7). **BOORDSTEEK:** 2 x 1 op zowel het DB als het HB, PH-knop op H, Sg. 1/1. **OPMERKINGEN:** G-machines: maak gebruik van het geïllustreerde alfabet om uw eigen kruiswoord te programmeren. U kunt de zwarte horizontale strepen doorlopend breien (in welk geval u de lusjes aan de achterkant van het werk later moet vastzetten), of als u de boter/kaas/eieren versie breit, een witte st. breien waar de zwarte lijnen bij elkaar komen.

ACHTERPAND

Met H, 162 (168, 176, 184, 192) st. voor boordst. opzetten en 39 t. breien. SAL. Op HB overzetten. Op 1e noorse t. instellen. De veranderknop op KC zetten. Sg. 10, 1 t. breien om de nld. te selecteren. 000. Met H in TVO-A en IBK in TVO-B, Sg. 7, tot TT 120 noors breien. Aan weerskanten een merkdraadje aanbrengen. 000. Tot TT 98 breien. De middelste 60 st. rest-breien. De

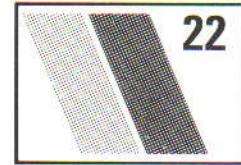
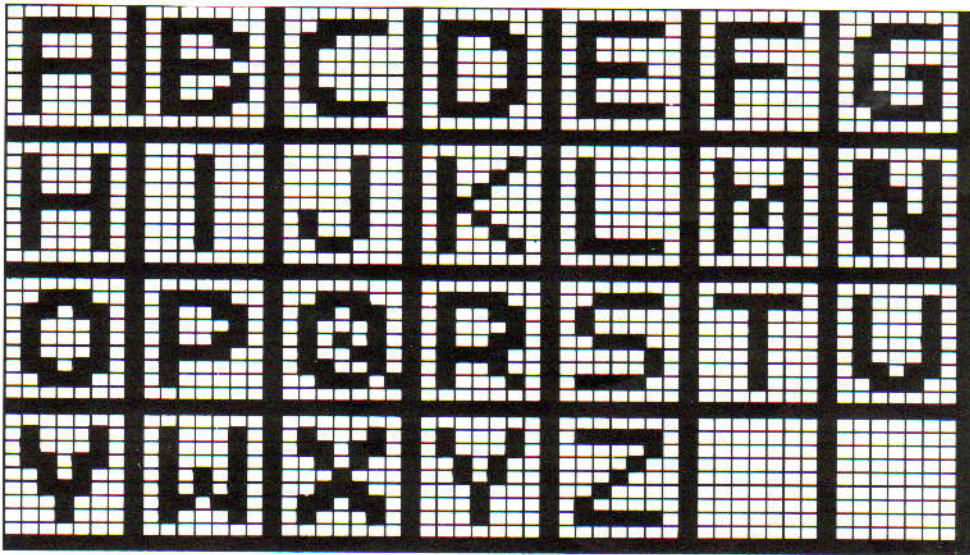

RAGLANTRUI - MET KABEL EN KANT

MACHINES: A, C, F of G met DB. **BE-
NODIGHEDEN:** 85% courtelle/15%
wol, 495 m/100 g - H: 315 (330, 345, 360,
375, 390) g bruin/groen. **MATEN:** Voor
bovenwijdte 86 (91, 96, 101, 106, 111) cm.
PROEFAP: Kabel/kantpatr. - 40 st. =
13,3 cm en 60 t. = 15,8 cm (Sg. ca. 7).
BOORDSTEEK: 2 x 2, Sg. 2/2. **OPMER-
KINGEN:** De kaart is overgenomen uit
"Brother Punchcard Patterns Vol. 3". Dit
boek bevat een groot aantal verschillende
kantkaarten. Kabel/kantpatr.: Op elke
patroonherh. (behalve waar de kabel op de
naad komt te vallen), de op de kaart/pro-
grammablad met "X" aangegeven st. op de
nld. eraast hangen. *5 t. breien. De met
"X" aangegeven nld. naar de B-st. schui-
ven. 1 t. breien. De lusjes op de met "X"
aangeven nld. vrijmaken en de nld. naar de

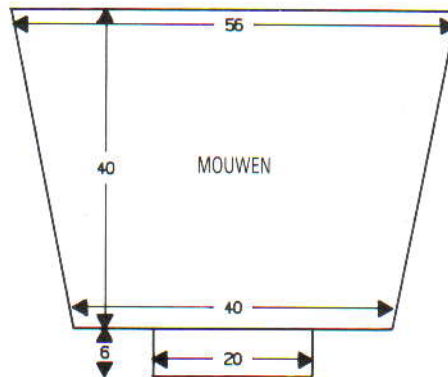
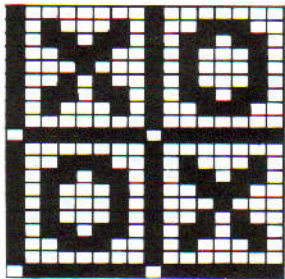

met de goede kant naar elkaar toe. Sg. 10, 1 t.
breien en afkanten. Met H, over 130 nld.
(tellend op het HB) voor boordst. opzetten.
Sg. 2/2, 000. Tot TT 15 breien. Op HB over-
zetten. Met de goede kant van het werk naar
u toe, de st. langs de hals opnemen en op
dezelfde nld. zetten. Sg. 10, 1 t. breien. Sg. 7,
2 t. breien. Rest-breien. Tweede schouder-
naad sluiten.

MOUWEN

168 HB-nld. naar de B-st. schuiven. Met de
verkeerde kant van het werk naar u toe, 168
st. langs het armsgat tussen de merkdraadjes
opnemen en op nld. zetten. Met H, Sg. 10, 1
t. breien. Machine instellen op het onderste-
boven breien van het noorse patr. (alleen
voor kruiswoord). SAL. Beide PART-toetsen
indrukken, veranderknop op KC zetten
en naar rechts overhalen om de nld. te selec-
teren. Met H in TVO-A en IBK in TVO-B,
tot TT 6 noors breien. 24 x 1 st. aan weers-
kanten van de volg. en elke 6e t. mind. [120
st.] Tot TT 152 breien en rest-breien.
Mouwboorden: Met H, over 60 nld. (tellend
op het HB) voor boordst. opzetten en tot TT
30 breien. Op HB overzetten. Met de ver-
keerde kant van het werk naar u toe, de st.
van de mouw op nld. terugzetten, gelijk ver-
deeld over de t. Sg. 10, 1 t. breien en soepel
afkanten.

AFWERKING

Oppersen. Zij-, mouw- en halsboordnaden
sluiten. Een stikst. door de laatste t. van de
halsboord maken.

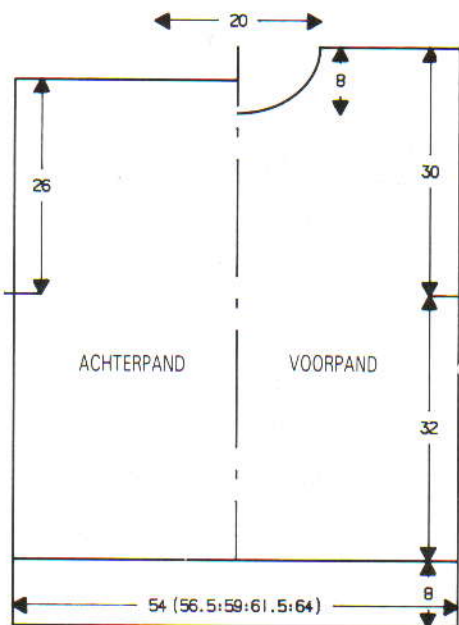
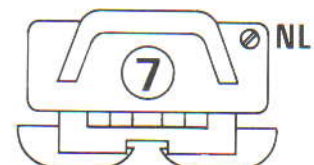
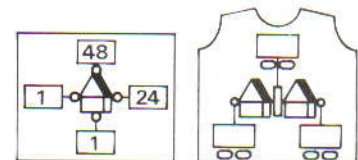
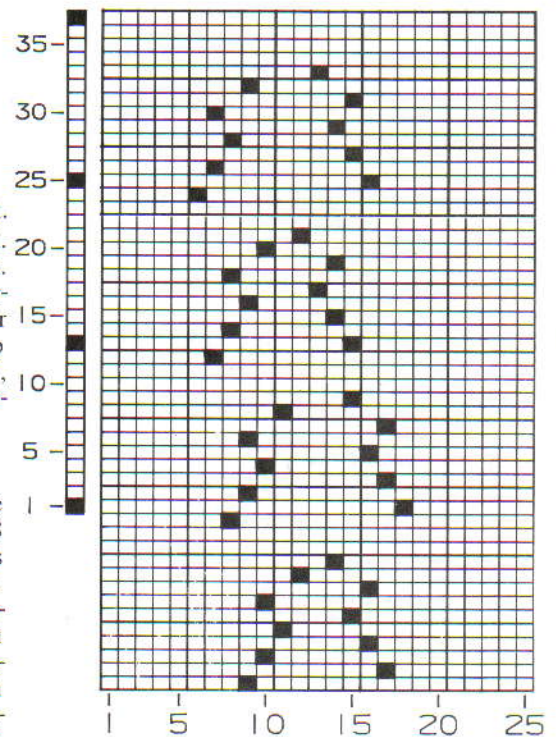

overbl. 51 (54, 58, 62, 66) st. aan weerskan-
ten rest-breien (schouders).

VOORPAND

Als ACHTERPAND tot TT 82 boven de
merkdraadjes. Een aantekening van de pro-
grammablad-positie maken. (G-machines:
druk op de 'M' toets). De middelste 16 st.
rest-breien. De st. links rest-breien. SAR. 1 t.
breien. 1 x 5 st., 1 x 4 st., 2 x 3 st., en 7 x 1
st. aan het beg. van de volg. en elke 2e t.
afkanten. Tot TT 114 breien en rest-breien.
De st. links op nld. terugzetten en deze zijde
in spiegelbeeld afbreien.

HALSBOORD

Eén schoudernaad sluiten door de st. van het
voor- en achterpand op nld. terug te zetten,

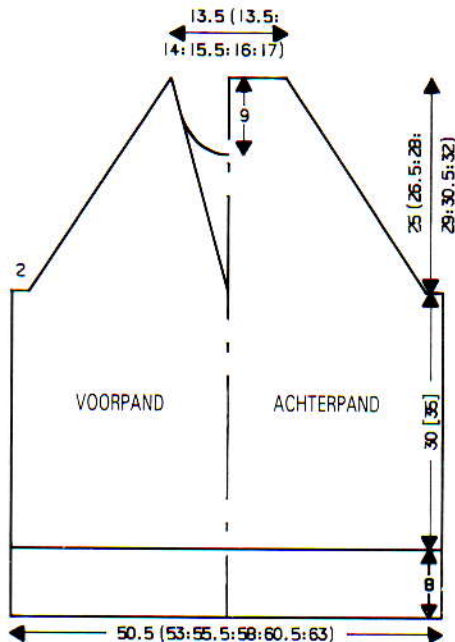

A-st. terugschuiven. Een kabel van 3 over 3 kruisen*. Van * tot * steeds herh. De kantslede overhalen vóór u de kabelvormt. Na het maken van de kabel de kabelnld. naar de E-st. schuiven, maar de veranderknop op NL zetten. 2 t. breien en dan met het patr. doorgaan.

ACHTERPAND

Kaart/programmablad inbrengen en op toer 1 instellen. 152 (158, 166, 174, 182, 190) st. voor boordst. opzetten en 32 t. breien. Op HB overzetten. 000. SAL. Sg. 7. 2 t. met breislede breien dan met het kabel/kantpatr. doorgaan tot TT 114. SAR.

Raglan

*000. 6 st. aan het beg. van de volg. 2 t. afkanten. 1 st. aan weerskanten van de volg. 2 (2, 4, 4, 3, 3) t. mind. **10 × 1 st. aan

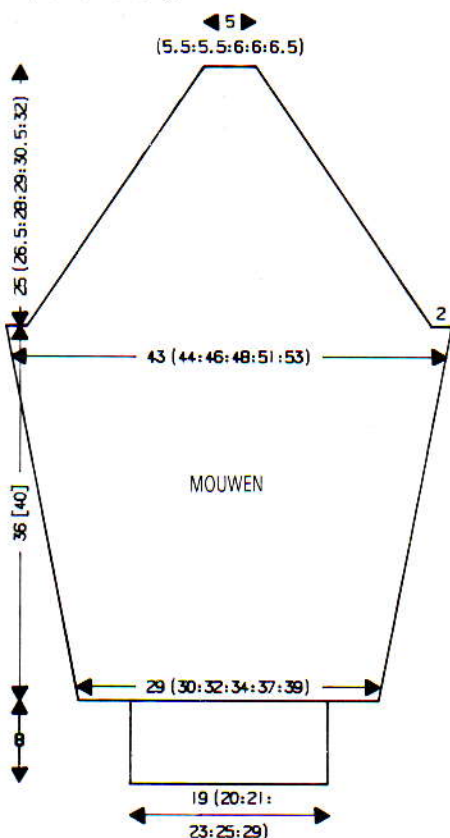

weerskanten van elke 2e t mind., vervolgens 1 st. aan weerskanten van de volg. t.** Van ** tot ** herh. tot er *40 (40, 42, 46, 48, 50) st. over zijn. Tot TT 96 (102, 106, 110, 116, 122) breien en rest-breien.

VOORPAND

Als ACHTERPAND tot het beg. van de raglanvorming. 000. 6 st. aan het beg. van de volg. 2 t. afkanten. 1 st. aan weerskanten van de volg. 0 (0, 2, 2, 1, 1) t. mind. 2 t. breien. Van ** tot ** als achterpand herh. tot TT 96 (102, 106, 110, 116, 122) en TEGELIJKERTIJD als de TT op 62 (68, 72, 76, 82, 88) staat, een aantekening van de kaart/programmabladpositie maken en de middelste 12 (12, 14, 14, 14, 16) st. rest-breien. De st. links rest-breien. SAR. 1 t. breien. 1 × 4 st., 1 × 3 st., 2 × 2 st., en 3 × 1 st. aan het beg. van de volg. en elke 2e t. afkanten. Kaart/programmablad terugzetten. De st. links op nld. terugzetten en deze zijde in spiegelbeeld afbreien.

MOUWEN

Kaart/programmablad inbrengen en op toer 1 instellen. Met RG, 86 (92, 98, 102, 110, 118) st. opzetten en een paar t. breien. SAL. 000. Sg. 7, op H overgaan. Tot TT 136 het kabel/kantpatr. breien (beginnend met 2 t. met de breislede) en TEGELIJKERTIJD 21 × 1 st. aan weerskanten van elke 6e t. meer. [128 (134, 140, 144, 152, 160) st.]

Raglan

Als ACHTERPAND van * tot * tot er 16 (16, 16, 16, 18, 20) st. overblijven. Tot TT 96 (102, 106, 110, 116, 122) breien en rest-breien. Mouwboord: 58 (58, 62, 70, 74, 76) nld. naar de B-st. schuiven. De st. van de mouw op nld. terugzetten, gelijk verdeeld over de t. 000. Met H, Sg. 7, 1 t. breien. Op boordst. overzetten, Sg. 2/2, 31 t. breien. Sg. 10/8, 1 t. breien. Op HB overzetten en met de tongennld. afkanten.

HALSBOORD

Drie raglannaad sluiten (één achternaad openlaten). Met de goede kant van het werk naar u toe, ca. 130 (130, 134, 142, 146, 150) st. langs de hals opnemen (inclusief de st. van het RG). Met H, Sg. 7, 1 t. breien. Op boordst. overzetten. 000. 28 t. breien. Op HB overzetten, Sg. 7, 2 t. breien en rest-breien.

AFWERKING

De 4e raglan- en halsboordnaad sluiten. Halsboord naar buiten slaan en met een stikst. vastzetten door de laatste t. die met H gebreid is. Zij- en mouwnaden sluiten.

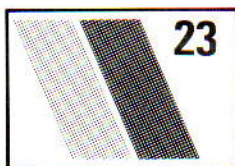

KANTKRAGEN

MACHINES: A, B, C, F en G met DB. BENODIGDHEDEN: 100% katoen, 410 m/100 g - wit. OPMERKINGEN: De kragen kunnen of aan het kledingstuk gezet

worden of apart gedragen worden. Het aantal vermelde st. dient alleen als voorbeeld. Kraag aan kledingstuk: Op rondbreien overzetten, 000. Sg. 5/5, tot TT 8 breien en rest-breien. Aan de hals zetten met een stikst. door de laatste t. die met H gebreid is - eerst aan de buiten- dan aan de binnenkant. Aparte kraag: 3 t. extra breien. Sg. 10/8, 1 t. breien. Op HB overzetten en met de tongennaald afkanten.

A - Kraag van patr. 22 (links)

Het aantal st. moet door 3 deelbaar zijn. *Het aantal benodigde HB-nld. naar de B-st. schuiven (ons voorbeeld is met 162 nld. gebreid), en 1 nld. minder op het DB naar de B-st. schuiven. PH-knop op H. Met H, Sg. 2/2, 1 t. breien. Kammen en gewichten aanbrengen. Sg. 5/5, 1 t. breien*. **Van elk groepje van 3 st., de buitenste 2 st. op de middelste nld. hangen en de lege nld. op de B-st. laten staan. De steekgrootte met i verminderen, 4 t. breien**. Van ** tot ** nog 4 maal herh. **** 1 st. mind. Op 1 × 1 boordst. overzetten, Sg. 2/2, 8 t. breien (zie OPMERKINGEN).

B - Kraag van patr. 22 (rechts)

Het aantal st. moet door 7 deelbaar zijn + 1. Als A van * tot * herh. Binnen elke groep van 7 st. op het HB*** de 1e st. overslaan en dan de 2e en 3e st. op naaldnr. 4 hangen, dan de 6e en 7e st. op naaldnr. 5 hangen. De lege nld. op de B-st. laten staan. 2 t. breien**. Van *** tot *** nog 6 maal herh. 2 t. breien. 1 st. mind. Op 1 × 1 boordst. overzetten. Sg. 2/2, 8 t. breien (zie OPMERKINGEN).

C - Kraag van patr. 26

Het aantal st. moet door 6 deelbaar zijn + 3. Als A tot **** breien. Op 3 × 4 boordst. overzetten (3 st. op HB en 4 st. op DB - de buitenste 3 st. moeten HB-st. zijn). 000. Sg. 2/2. Tot TT 14 breien. Op 1 × 1 boordst. overzetten. 8 t. breien (zie OPMERKINGEN).

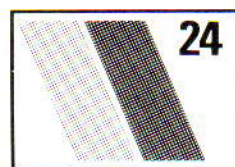

NOORSE COLTRUI

MACHINES: E met DB. BENODIGDHEDEN: 18% wol/67% acryl/15% nylon, 160 m/100 g - Dames - H: 420 (440, 460, 480, 500, 520) g zwart; A: 150 (160, 170, 180, 190, 200) g paars; B: 200 (210, 220, 230, 240, 250) g rood. Heren - H: 445 (465, 485, 505, 525, 545) g zwart; A: 160 (170, 180, 190, 200, 210) g groen; B: 215 (225, 235, 245, 255, 265) g bruin. MATEN: Voor bovenwijdte 86 (91, 96, 101, 106, 111) cm. PROEFLAP: Noors - 20 st. = 13 cm en 30 t. = 15,7 cm (Sg. ca. 7). BOORDSTEEK: 1 × 1, Sg. 1/1. Regelbaar stekendheid op II. OPMERKINGEN: Waar de instructies voor de herentrui afwijken van de damestrui wordt dit in [] aangegeven. De kleurenvolgorde voor het noorse patr. is als volgt:

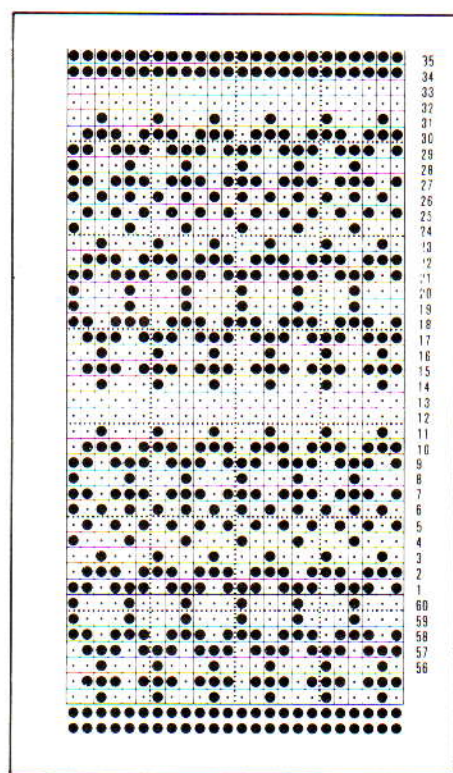
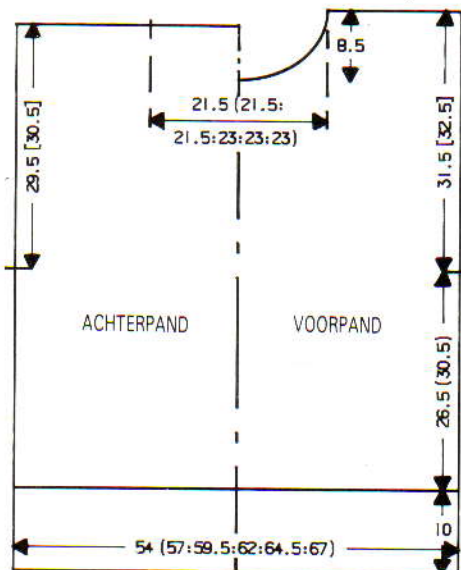

TOEREN	TVO-A	TVO-B
1-2	H	A
3-4	A	B
5-10	H	B
11-14	H	A
15-16	A	B
17-18	H	B
19-20	H	-

ACHTERPAND

Kaart inbrengen en op toer 1 vergrendelen. Met H, 83 (87, 91, 95, 99, 103) st. voor boordst. opzetten en 25 t. breien. SAL. Op HB overzetten. Veranderknop op KC zetten, 1 t. breien, SAR. 000. Kaart vrijmaken en tot TT 50 [58] noors breien (zie OPMERKINGEN). Aan weerskanten een merkdraadje aanbrengen. Tot TT 106 [116] breien. De middelste 33 (33, 33, 35, 35, 35) st. rest-breien. De overbl. 25 (27, 29, 30, 32, 34) st. aan weerskanten rest-breien (schouders).

VOORPAND

Als ACHTERPAND tot TT 94 [104]. De kaart vergrendelen en een aantekening van de positie maken.

Hals

Met uitzondering van de middelste 7 nld., alle nld. op de E-st. zetten. De middelste 7 st. rest-breien. De st. links rest-breien. SAL. De nld. rechts naar de B-st. terugzetten. Veranderknop op KC zetten, beide PART-toetsen indrukken en 1 t. breien. Kaart vrijmaken en met het noorse patr. verdergaan en TEGELIJKERTIJD 1×4 st., $1 (1, 1, 2, 2, 2) \times 3$ st., $2 (2, 2, 1, 1, 1) \times 2$ st. en 2×1 st. aan het beg. van de volg. en elke 2e t. afkanten. Er blijven 25 (27, 29, 30, 32, 34) st. over. Tot TT 110 [120] breien en rest-breien. De st. links op nld. terugzetten, de kaart en TT terugzetten. Deze zijde in spiegelbeeld afbreien.

KRAAG

Eén schoudernaad sluiten door de st. van het voor- en achterpand op nld. terug te zetten, met de goede kant naar elkaar toe. Sg. 10, 1 t. breien en met een stikst. afkanten. Met H, 85 (85, 85, 89, 89, 89) st. voor boordst. opzetten, regelmatig stekendichtheid op I. 000, 10 t. breien. Sg. $\frac{3}{3}$, 10 t. breien. Sg. $\frac{1}{3}$, 10 t. breien. Regelaar stekendichtheid op II, Sg. $\frac{3}{3}$, 30 t. breien (TT 60). Op HB overzetten. Met de verkeerde kant van het werk naar u toe, st. langs de hals opnemen en op nld. zetten. Sg. 10, 1 t. breien en met een stikst. afkanten. Tweede schoudernaad sluiten.

MOUWEN

Kaart op toer 1 vergrendelen. Met RG, 61 [65] st. opzetten en een paar t. breien. SAL. De veranderknop op KC zetten, beide PART-toetsen indrukken, 1 t. breien. 000. Sg. 7, Met H in TVO-A en A in TVO-B, kaart vrijmaken en tot TT 4 [5] noors breien (zie OPMERKINGEN). 16×1 st. aan weerskanten van de volg. en elke 4e [5e] t. meer. Er zijn nu 93 [97] st. Tot TT 80 [90] breien en rest-breien. Het werk omkeren en de laatste patroontoer op nld. terugzetten. Met de verkeerde kant van het werk naar u toe, st. langs het armsgat tussen de merkdraadjes opnemen en op nld. zetten. Sg. 10, 1 t. breien en met een stikst. afkanten. Mouwboorden: Met H, 41 [43] st. voor boordst. opzetten en 20 t. breien. Op HB overzetten. Met de verkeerde kant van het werk naar u toe, de st. van de mouw op nld. terugzetten, gelijk verdeeld over de t. Sg. 10, 1 t. breien en met een stikst. afkanten.

AFWERKING

Zij-, mouw- en kraagnaden sluiten.

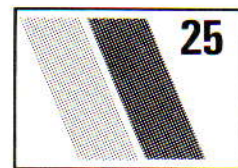
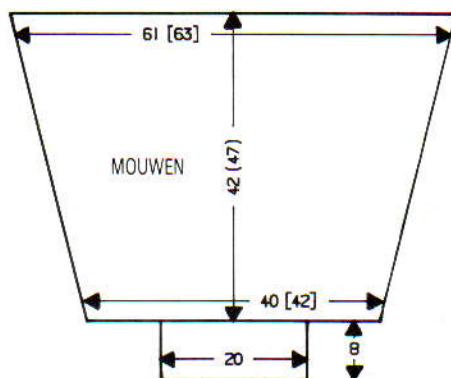

KLASSIEKE JURK

MACHINES: D en E met DB. **BENODIGDHEDEN:** 37% katoen/32% polyester/16% acryl/6% wol/6% polyamide/3% mohair, 142 m/100 g - H: 950 (975, 1000, 1025, 1050) g gemeleerd; ceintuur. **MATEN:** Voor bovenwijdte 86 (91, 96, 101, 106) cm. **PROEFLAP:** Tr. st. - 20 st. = 15 cm en 30 t. = 15,5 cm (Sg. ca. 10). **BOORDSTEEK:** 1×1 , Sg. $\frac{1}{1}$, regelmatig stekendichtheid op I. **OPMERKINGEN:** Gebruik diagram van patr. 2 en breng de volgende wijziging aan: van de bovenkant van de tailleboord tot de onderarm is 14,5 cm.

VOORPAND

Met H, 87 (93, 97, 101, 107) st. voor boordst. opzetten en tot TT 174 breien. Rest-breien. 70 (74, 77, 80, 84) nld. naar de B-st. schuiven. De st. op nld. terugzetten, gelijk verdeeld over de t. 000. Sg. 10, tot TT 28 breien. 000. Aan weerskanten een merkdraadje aanbrengen*. Tot TT 36 breien. **De middelste 12 nld. naar de E-st. schuiven. Alle nld. links naar de E-st. schuiven. 000. 2 t. breien. Vóór het breien van de volg. en elke 2e t. de volg. nld. naar de E-st. schuiven:** 4×3 st. Tot TT 24 breien. ***De overbl. 17 (19, 21, 22, 24) st. rest-breien. De 12 nld. in het midden en de nld. rechts op de E-st. laten staan en de nld. links naar de B-st. terugschuiven. Deze zijde in spiegelbeeld afbreien. Alle st. rest-breien***.

ACHTERPAND

Als VOORPAND tot *. Tot TT 44 breien. Als VOORPAND van ** tot ** - 3×4 st. Tot TT 12 breien en als VOORPAND van *** tot *** herh. Eén schoudernaad sluiten door de st. van het voor- en achterpand op nld. terug te zetten, met de goede kant naar elkaar toe. 1 t. breien en afkanten. Kraag: Met RG, 111 st. opzetten en een paar t. breien. Op H overgaan, Sg. 10, 3 t. breien. Met de verkeerde kant van het werk naar u toe, 111 st. langs de hals opnemen en op nld. zetten. Sg. 10, 1 t. breien. Op boordst. overzetten. Sg. $\frac{4}{4}$, 10 t. breien. Sg. $\frac{3}{3}$, 10 t. breien. Sg. $\frac{2}{2}$, 10 t. breien. Sg. $\frac{1}{1}$, 10 t. breien. Sg. $\frac{10}{10}$, 1 t. breien. Op HB overzetten en met de tongennaald afkanten. Tweede schoudernaad sluiten.

MOUWEN

Met de verkeerde kant van het werk naar u toe, 80 st. langs het armsgat tussen de merkdraadjes opnemen en op nld. zetten. 000. Sg. 10, tot TT 6 breien. 14×1 st. aan weerskanten van de volg. en elke 5e t. mind. Tot TT 82 breien en rest-breien. Mouwboorden: Met H, 39 st. voor boordst. opzetten en 20 t. breien. Op HB overzetten. Met de verkeerde kant van het werk naar u toe, de st. van de mouw op nld. terugzetten, gelijk verdeeld over de t. Sg. 10, 1 t. breien en afkanten.

AFWERKING

Kraag-, zij- en mouwnaden sluiten. De 1e t. van de kraag met een stikst. aan de jurk zetten. Rokgedeelte lichtjes oppersen. Lusjes voor de ceintuur maken.

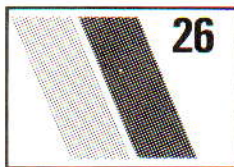

HEREN/DAMESTRU HALVE PATENTSTEEK

MACHINES: A, B, C, F en G met DB. **BENODIGDHEDEN:** 100% wol, 380 m/100 g - H (dames): 600 (620, 640, 660, 680, 700) g; H (heren): 720 (750, 790, 830, 860, 900) g. **MATEN:** Voor bovenwijdte 86 (91, 96, 101, 106, 111) cm. **PROEFLAP:** Halve patentst. - 40 st. = 13,3 cm en 60 t. = 8,9 cm (Sg. ca. 3/3). **BOORDSTEEK:** 1 x 1, Sg. 2/2. **OPMERKINGEN:** Waar de instructies voor de herentru afwijken van de damestrui wordt dit in [] aangegeven. Zie patr. 22 voor diagram.

ACHTERPAND

Met H, 151 (157, 165, 173, 181, 189) st. voor boordst. opzetten en 32 t. breien. 000. Op halve patentst. instellen (zie dubbelbed-handleiding), Sg. 3/3, tot TT 202 [234] breien. *000.

Raglan

6 st. aan het beg. van de volg. 2 t. afkanten 32 (34, 36, 38, 40, 42) x 1 st. aan weerskanten van de volg. en elke 3e t. mind. (2 st. vanaf de rand), vervolgens 18 (19, 20, 20, 21, 22) x 1 st. aan weerskanten van elke 4e t. mind.* Er blijven 39 (39, 41, 45, 47, 49) st. over. Tot TT 168 (178, 188, 194, 204, 214) breien en rest-breien.

VOORPAND

Als ACHTERPAND tot TT 108 (118, 128, 134, 144, 154) boven de raglanvorming. De raglan als bij het ACHTERPAND vormen en TEGELIJKERTIJD de middelste 11 (11, 13, 13, 13, 15) st. rest-breien. De st. links rest-breien. SAR. 1 t. breien. 1 x 4 st., 1 (1, 1, 2, 2) x 3 st., 2 x 2 st. en 3 (3, 3, 2, 3, 3) x 1 st. aan het beg. van de volg. en elke 4e t. mind. Tot TT 168 (178, 188, 194, 204, 214) breien. De st. links op nld. terugzetten en deze zijde in spiegelbeeld afbreien.

MOUWEN

Met RG, 85 (91, 97, 101, 109, 117) st. voor boordst. opzetten en een paar t. breien. SAR. 000. Op halve patentst. instellen (zie dubbelbed-handleiding). Sg. 3/3, tot TT 240 [268] breien, en TEGELIJKERTIJD als de TT op 4 [8] staat, 21 x 1 st. aan weerskanten van de volg. en elke 10e t. meerd. [21 x 1 st. op elke 12e t.]. Er zijn nu 127 (133, 139, 143, 151, 159) st.

Raglan

Als ACHTERPAND van * tot *. Er blijven 15 (15, 15, 15, 17, 19) st. over. Tot TT 168 (178, 188, 194, 204, 214) breien en rest-breien. *Mouwboorden:* 57 (59, 63, 69, 75, 77) nld. naar de B-st. schuiven. De st. van de mouw op nld. terugzetten, gelijk verdeeld over de t. 000. Met H, Sg. 7, 1 t. breien. Op boordst. overzetten, Sg. 2/2, en 31 t. breien. Sg. 10/8, 1 t. breien. Op HB overzetten en met de tongennaald afkanten.

HALSBOORD

Beide voor- en één achterragnanaad sluiten. Met de goede kant van het werk naar u toe, ca. 129 (137, 145, 153, 161, 169) st. langs de hals opnemen (inclusief de st. van het RG). Met H, Sg. 7, 1 t. breien. Op boordst. overzetten. 000. 28 t. boordst. breien. Op HB overzetten. Sg. 7, 2 t. breien. Rest-breien.

AFWERKING

De 4e raglannaad en halsboordnaad sluiten. Halsboord naar buiten slaan en met een stikst. vastzetten door de laatste t. die met H gebreed is. Zij- en mouwnaden sluiten. Mouwboorden naar binnen slaan en vastzetten.

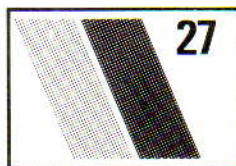

KLASSIEKE JURK MET COL

MACHINES: A, B, C, F en G met DB. **BENODIGDHEDEN:** 100% wol, 380 m/100 g - H: 800 (850, 900, 950, 1000) g zilvergrijs. **MATEN:** Voor bovenwijdte 86 (91, 96, 101, 106). **PROEFLAP:** "Platte boordsteek" (PH-knop op H, alle HB-nld. op de B-st., 2 x 2 DB-nld. op de B-st. Bij het mind./meerd. alleen de nld. op het HB tellen) - 40 st. = 12,7 cm en 60 t. = 15,2 cm (Sg. ca. 6/4). **BOORDSTEEK:** *Kraag en mouwboorden:* 2 x 2, PH-knop op P (Sg. ca. 4/4). **OPMERKINGEN:** Zie patroon 11 voor diagram.

ACHTERPAND

Met H, 159 (167, 175, 183, 191) st. voor VB opzetten. Werkend vanuit het midden, de st. voor platte boordst. overzetten (zie PROEFLAP). 000. Sg. 5/3, tot TT 40 breien. 000. Sg. 6/4, tot TT 210 breien. 000.

Raglan

4 st. aan het beg. van de volg. 2 t. afkanten. 44 (46, 48, 50, 52) x 1 st. aan weerskanten van de volg. en elke 2e t. mind., vervolgens 12 x 1 st. op elke t. Tot TT 102 (106, 110, 114, 118) breien en de overbl. 39 (43, 47, 51, 55) st. rest-breien.

VOORPAND

Als ACHTERPAND tot TT 82 (86, 90, 94, 98) boven het beg. van de raglanvorming.

Hals

Doorgaan met raglanmind. als ACHTERPAND en TEGELIJKERTIJD de middelste 11 (15, 17, 21, 23) st. rest-breien. De st. links rest-breien. SAR. 1 t. breien. 1 x 3 st., 2 x 2 st. en 5 x 1 st. aan het beg. van de volg. en elke 2e t. afkanten. Tot TT 102 (106, 110, 114, 118) breien en de overbl. 2 (2, 3, 3, 4) st. afhechten. De st. links op nld. terugzetten en deze zijde in spiegelbeeld afbreien.

MOUWEN

Met H, 88 (88, 93, 93, 98) st. voor boordst. opzetten en 50 t. breien. Op platte boordst. overzetten en waar nodig st. bijmaken (zie

PROEFLAP) - werkend vanuit het midden. 000. Sg. 6/4, 4 t. breien. 16 (18, 17, 18, 17) x 1 st. aan weerskanten van de volg. en elke 8e t. meerd. [120 (124, 127, 129, 132) st.] Tot TT 150 breien. 000.

Raglan

4 st. aan het beg. van de volg. 2 t. afkanten. 1 t. breien. 4 (4, 6, 6, 8) x 1 st. aan weerskanten van de volg. en elke 3e t. mind., vervolgens 44 (46, 45, 46, 46) x 1 st. op elke 2e t. Tot TT 102 (106, 110, 114, 118) breien. De overbl. 16 (16, 17, 17, 16) st. rest-breien.

COL

Drie van de vier raglannaden sluiten (één achternaad openlaten). Met H, 134 (138, 142, 146, 150) st. voor boordst. opzetten en 120 t. breien. Op HB overzetten. Met de goede kant van het werk naar u toe, de st. van de hals op nld. terugzetten. Sg. 6, 3 t. breien en rest-breien.

AFWERKING

Vierde raglan- en kraagnaad sluiten. Zij- en mouwnaden sluiten. Een stikst. door de laatste tr. st. toer van de col maken.

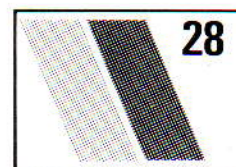

INTARSIA-VEST

MACHINES: D of E met intarsia-slede plus breigeleider en DB. **BENODIGDHEDEN:** 75% acryl/25% wol, 200 m/100 g - H: 190 (200, 210) g grijs. 25% wol/15% mohair/42% polyamide/18% acryl, 182 m/100 g - A en B: 350 (400, 450) g respectievelijk gebroken wit en gemeleerd (grijs/wit); knoopjes. **MATEN:** Voor bovenwijdte 86/91 (96/101, 106/111) cm. **PROEFLAP:** Intarsia/tr. st. (als u van de intarsia-slede gebruik maakt, maak de proeflap dan met de intarsia-slede - de steekgrootte voor de breislede kan afwijken van die van de intarsia-slede) - 20 st. = 13,3 cm en 30 t. = 12,5 cm (Sg. ca. 5). **BOORDSTEEK:** Met 2 draden H, 1 x 1, Sg. 0/0. (Knopen- en knoopsgatenbies: Sg. 1/1). **OPMERKING:** Gebruik diagram van patr. 4 en teken dit op halve schaal op het transparant. Gewoonlijk wordt de proeflap op de D- en E-machines over 20 st. en 30 t. gemaakt, maar als u op halve schaal werkt moet u de lap over 40 st. en 30 t. opmeten en een stekenmaatschaal van de breigeleider (niet van de machine zelf) gebruiken. **DE BREIGELEIDER ZO INSTELLEN DAT HIJ OP ELKE TOER SLECHTS 1 TOER VERDER DRAAIT.**

WERKWIJZE

Proeflap maken. Het diagram op halve schaal op het transparant overnemen. Het zigzag-ontwerp intekenen. Stekenmaatschaal kiezen en de breigeleider instellen. Met ACHTERPAND beginnen. Het aantal benodigde st. voor boordst. opzetten en 24 t. breien. Op HB overzetten en het intarsia-ontwerp breien (niet vergeten merkdraadjes voor de onderarm aan te brengen). St. voor achterhals en schouders rest-breien. Nu de VOORPANDEN breien. Het aantal benodigde st. voor boordst. opzetten en 24 t.

ten van de volg. en elke 6e t. mind. (zie OPMERKINGEN). [Het werk is nu over 95 nld.] Tot TT 172 breien. Werk over de 27 nld. aan het beg. van de volg. 2 t. afkanten. [Het werk is nu over 41 nld.] Tot TT 198 breien en afkanten. **Bies:** Met H over 14 nld. opzetten (zie OPMERKINGEN) en tot ca. TT 232 breien. Afkanten.

AFWERKING

De vooropening tot de merkdraadjes sluiten. De naden op de kruin sluiten. Een cirkel van de bies maken en zoals geïllustreerd langs de opening zetten.

SKIBROEK

Met H, 200 st. MHO. SAR. Sg. 5, 12 t. tr. st. breien. Sg. 10, 1 t. breien. Sg. 5, 11 t. breien. St. op 2×2 boordst. overzetten, PH-knop op H (zie OPMERKINGEN) en waar nodig st. bijmaken. 000. Sg. $4/4$, 1 t. breien (bij het breien van de tweede pijp moeten op dit punt 2 t. gebreid worden). SAL. *Geen gewichten aanhangen.* Aan de andere kant van de slede, werk over 100 nld. naar de E-st. schuiven. 2 t. breien. Aan de andere kant van de slede, $6 \times$ werk over 15 nld. naar de B-st. schuiven op de volg. en elke 2e t. 1 t. over alle nld. breien. Nu de gewichten aanhangen. Tot TT 126 breien. Aan weerskanten een merkdraadje aanbrengen. 000.

Pijp

15×3 st. aan weerskanten van de volg. en elke 10e t. mind. (zie OPMERKINGEN). Tot TT 274 breien. SAR. 000.

Bandje

20 nld. naast de breislede op de B-st. laten staan en de overige nld. naar de E-st. schuiven. 4×3 st. aan de andere kant van de slede op de volg. en elke 6e t. mind. (zie OPMERKINGEN). Tot TT 26 breien en afkanten. Het werk over de 54 nld. van rechts naar links naar de B-st. terugschuiven. Werk over 16 nld. rechts afkanten. 000. 4×3 st. aan weerskanten van de volg. en elke 6e t. mind. (zie OPMERKINGEN). Tot TT 26 breien en afkanten. Het overbl. werk naar de B-st. terugschuiven. Het werk over de 16 nld. rechts afkanten. SAR. 000. 4×3 st. aan het beg. van de volg. en elke 6e t. mind. (zie OPMERKINGEN). Tot TT 26 breien en afkanten. Tweede pijp in spiegelbeeld breien.

AFWERKING

Voor- en achternaden sluiten. Pijpnaden sluiten. Tailleboord langs de "vouwlijn" naar binnen slaan en vastzetten (het elastiek meenaaien). Elastiek aan het bandje zetten.

SJAAL

Met H, over 92 nld. voor boordst. opzetten (zie OPMERKINGEN). PH-knop op H, Sg. $5/5$. Tot gewenste hoogte breien.

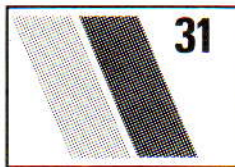

NOORSE TRUI

MACHINES: E met DB. **BENODIGDHEDEN:** 100% Shetland wol, 196 m/100 g - H: 465 (475, 485, 495, 505) g beige; IBK: 300 (310, 320, 330, 340) g bruin. **MATEN:** Voor bovenwijdte 86 (91, 96, 101, 106) cm. **PROEFLAP:** Noors - 20 st. = 13,3 cm en 30 t. = 14,2 cm (Sg. ca. 8). **BOORDSTEEL:** *Taille- en mouwboorden* - 1×1 , Sg. $2/2$, regelaar stekendichtheid op II. *Kraag* - 1×1 , diverse Sg. (zie beschrijving). **OPMERKINGEN:** Zie patr. 2 voor diagram.

ACHTERPAND

Kaart inbrengen en op toer 1 vergrendelen. Met H, 81 (85, 89, 93, 97) st. voor boordst. opzetten (zie *Taille- en mouwboorden*) en 35 t. breien. Op HB overzetten. De veranderknop op KC zetten en 1 t. breien om de nld. te selecteren. 000. Sg. 8, met H in TVO-A en IBK in TVO-B, de kaart vrijmaken en tot TT 46 het noorse patr. breien. Aan weerskanten een merkdraadje aanbrengen. 000. Tot TT 48 breien.

Hals

Een aantekening van de kaartpositie maken. De middelste 13 nld. naar de E-st. schuiven. De nld. links naar de E-st. schuiven. SAR. 2 t. breien. 1×5 nld., 1×4 nld., 2×2 nld. en 2×1 nld. aan de linkerkant vóór de volg. en elke 2e t. naar de E-st. schuiven. Tot TT 62 breien en de overbl. 19 (21, 23, 25, 27) st. rest-breien. De 34 (36, 38, 40, 42) nld. links naar de B-st. terugschuiven, de kaart en TT terugzetten en de nld. selecteren om met het patr. door te gaan. Deze zijde in spiegelbeeld afbreien. De overbl. 43 st. rest-breien.

VOORPAND

Als ACHTERPAND tot TT 40 boven de merkdraadjes.

Hals

Een aantekening van de kaartpositie maken. De middelste 13 nld. naar de E-st. schuiven. De nld. links naar de E-st. schuiven. SAR. 2 t. breien. 1×5 nld., 2×2 nld. en 5×1 nld. links vóór de volg. en elke 2e t. naar de E-st. schuiven. 4 t. breien, en vervolgens 1×1 nld. naar de E-st. schuiven. Tot TT 66 breien en de overbl. 19 (21, 23, 25, 27) st. rest-breien. De 34 (36, 38, 40, 42) nld. links naar de B-st. terugschuiven. De kaart en TT terugzetten en de nld. selecteren om met het patr. door te gaan. Deze zijde in spiegelbeeld afbreien. De overbl. 43 st. rest-breien.

KRAAG

De linker schoudernaad sluiten door de st. van het voor- en achterpand op nld. terug te zetten, met de goede kant naar elkaar toe. Met H, Sg. 10, 1 t. breien en met de tongennaald afkanten. Met RG, 101 st. opzetten en een paar t. tr. st. breien. Sg. 7, op IBK

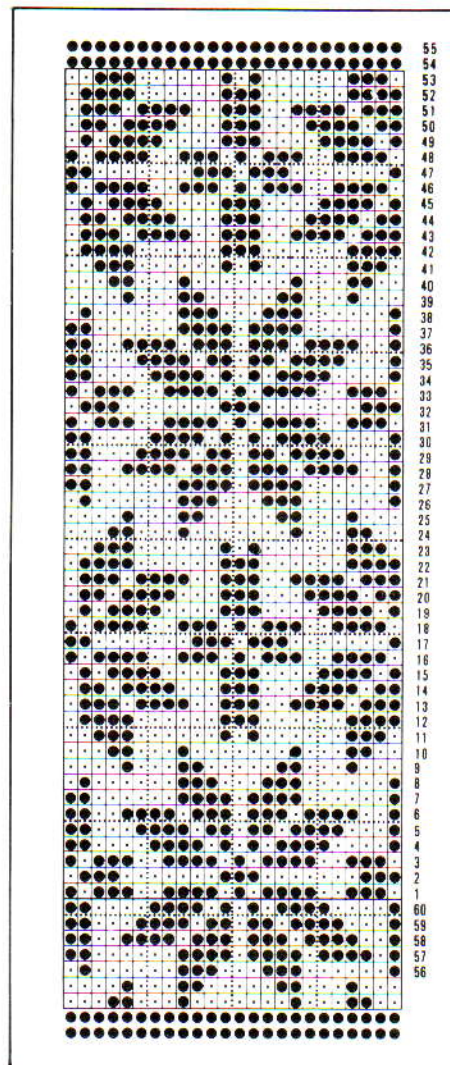

overgaan en 2 t. breien. Hetzelfde aantal st. langs de hals opnemen (inclusief de st. op het RG) en op dezelfde nld. zetten. Met H, Sg. 10, 1 t. breien. Op 1×1 boordst. overzetten. Regelaar stekendichtheid op I, Sg. $2/2$, 20 t. breien. Sg. $1\frac{1}{1}$, 10 t. breien. Sg. $1\frac{1}{1}$, 10 t. breien. Regelaar stekendichtheid op II, Sg. $2/2$, tot TT 75 breien. Sg. $10/8$, 1 t. breien. Op HB overzetten en met de tongennaald afkanten. Een stikst. maken door de 1e t. die met IBK gebreid is. De rechterschouder- en kraagnaad sluiten.

MOUWEN

De kaart op toer 1 vergrendelen. Met RG, 61 st. opzetten en een paar t. breien. SAL. De veranderknop op KC zetten en 1 t. breien om de nld. te selecteren. 000. Met H in TVO-A en IBK in TVO-B, de kaart vrijmaken en tot TT 88 noors breien, en TEGELIJKERTIJD, als de TT op 2 staat, 15×1 st. aan weerskanten van de volg. en elke 6e t. meerd. [91 st.] Rest-breien, het werk omdraaien en de st. op nld. terugzetten. Met de verkeerde kant van het werk naar u toe, de st. langs het armsgat tussen de merkdraadjes opnemen en op dezelfde nld. zetten. Sg. 10, 1 t. breien en met de tongennaald afkanten. *Mouwboorden:* 40 nld. naar de B-st. schuiven. Met de verkeerde kant van het werk naar u toe, de st. langs de mouw opnemen en op nld. zetten, gelijk verdeeld over de t. 000. Met H, Sg. 7, 1 t. breien. Op boordst. overzetten (zie *Mouwboorden*) en tot TT 19 breien. Sg.

10/8, 1 t. breien. Op HB overzetten en met de tongennaald afkanten.

AFWERKING

Delen opspelden en persen. Zij- en mouwnaden sluiten.

MUTS

BENODIGDHEDEN: 80 g H of IBK.
MATEN: Eén maat.

Met H of IBK 91 st. voor 1 x 1 boordst. opzetten, regelbaar stekendichtheid op l. 000. Sg. 2/2, tot TT 70 breien. *De Sg. met 1/2 verminderen. 10 t. breien*. Van * tot * herh. Op HB overzetten, GAREN NIET AFBREKEN, Sg. 5, 1 t. breien. Elke 3e st. op de naald ernaast zetten. [61 st.] GAREN NIET AFBREKEN. Rest-breien. 61 nld. naar de B-st. schuiven. De st. op nld. terugzetten. Sg. 5, 2 t. breien. Elke 2e st. op de nld. ernaast zetten. [31 st.] GAREN NIET AFBREKEN. Rest-breien. 31 nld. naar de B-st. schuiven. St. op nld. terugzetten. Sg. 5, 3 t. breien. Garen afbreken (ongeveer 30 cm laten hangen). Draad in een borduurnaald doen en door de st. rijgen (st. van de nld. afhalen). Draad aantrekken. De naad vanaf de kruin sluiten (eerst aan de buitenkant over een lengte van ca. 13 cm en dan aan de binnenkant).

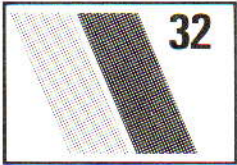

KINDERTRUIEN MET KABELS

MACHINES: D of E. **BENODIGDHEDEN:** 100% wol, 200 m/100 g) - H: 250 (250, 250, 300, 300, 350) g blauw of rood (50 g extra voor de coltrui). **MATEN:** Voor lengtemaat 100 (110, 120, 130, 140, 150) cm. **PROEFLAP:** Tr. st. - 20 st. = 13,3 cm en 30 t. = 13 cm (Sg. ca. 6). **BOORDSTEEK:** 2 x 1, Sg. 6. Het benodigde aantal t. breien met elke 3e nld. op de A-st. en dan de lusjes ophaken (averechte st.). **OPMERKINGEN:** U kunt de kabels op beide versies breien. *Rode trui met boothals:* Het ACHTER/VOORPAND wordt met tr. st. gebreid, met kabelpatr. A over 14 st. beginnend met de 11e (11e, 11e, 11e, 13e, 13e) nld. aan weerskanten van '0'. **MOUWEN** worden met tr. st. gebreid, kabelpatr. B over de middelste 10 st. *Blauwe coltrui:* Het ACHTER/VOORPAND wordt met tr. st. gebreid en kabelpatr. C over de middelste 20 st. **MOUWEN** worden met tr. st. gebreid en kabelpatr. D over de middelste 10 st. Gebruik een hulpnaald om de kabels te maken. Regelmatig de lusjes ophaken (voor averechte st.).

ACHTERPAND

Met RG, 50 (50, 52, 56, 60, 64) st. opzetten en een paar t. breien. 000. Sg. 6, op H overgaan en tot TT 40 (40, 48, 50, 58, 62) breien. Aan weerskanten een merkdraadje aan-

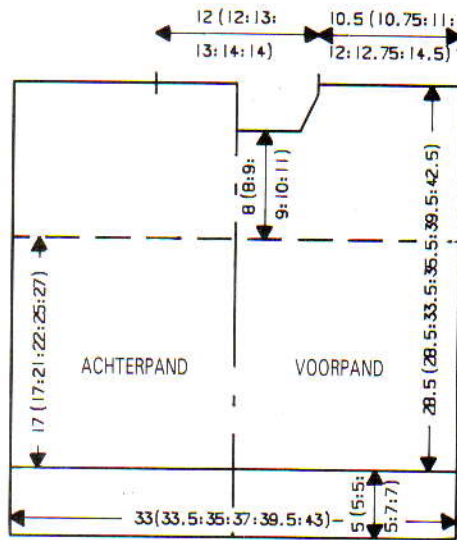

brengen. 000*. Tot TT 26 (26, 28, 28, 34, 36) breien. Alle kabels en averechte st. afmaken. De middelste 18 (18, 20, 20, 22, 22) st. rest-breien. De overbl. 16 (16, 16, 18, 19, 21) st. aan weerskanten rest-breien (schouder). **Tailleboorden:** 50 (50, 52, 56, 60, 64) nld. naar de B-st. schuiven. Met de verkeerde kant van het werk naar u toe, de st. van het ACHTERPAND op nld. terugzetten. **HET RG NIET VERWIJDEREN.** Elke 3e st. laten vallen en de lege nld. naar de A-st. schuiven. 000. Met H, Sg. 6, tot TT 15 (15, 15, 15, 21, 21) breien. Sg. 10, 1 t. breien. De gevallen st. tot de bovenkant van het werk ophaken. Met de tongennaald afkanten.

VOORPAND

Als ACHTERPAND tot *. Tot TT 18 (18, 20, 20, 24, 26) breien. Alle kabels en averechte st. afmaken.

Hals

De middelste 10 (10, 10, 10, 12, 12) nld. naar de E-st. schuiven. SAR. 000. De nld. links naar de E-st. schuiven. 2 t. breien. 1 x 2 (2, 3, 3, 3, 3) st. en 2 x 1 st. aan de halszijde op de volg. en elke 2e t. naar de E-st. schuiven.

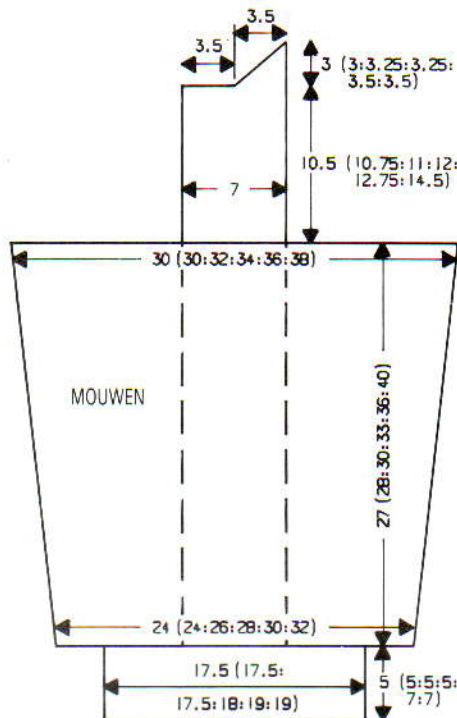

KABELPATR. A

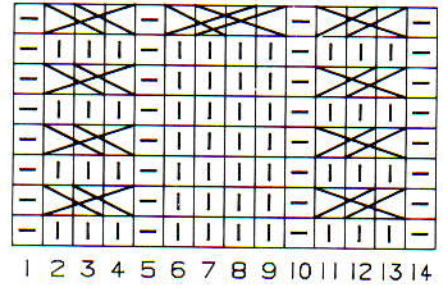

KABELPATR. B

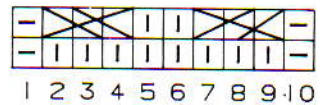

Tot TT 8 (8, 8, 8, 10, 10) breien en rest-breien. De nld. links naar de B-st. schuiven en deze zijde in spiegelbeeld afbreien. De overbl. st. rest-breien.

RECHTERMouw

Met RG, 36 (36, 38, 42, 44, 48) st. opzetten en een paar t. breien. SAR. 000. Op H overgaan, Sg. 6, tot TT 11 (11, 13, 14, 15, 17) breien. 5 x 1 st. aan weerskanten van de volg. en elke 11e (11e, 13e, 14e, 15e, 17e) t. meer. Tot TT 62 (64, 70, 76, 82, 92) breien. [46 (46, 48, 52, 54, 58) st.] De kabel en averechte st. afmaken.

Epaulet

De middelste 10 nld. naar de E-st. schuiven. De overbl. 18 (18, 19, 21, 22, 24) st. aan weerskanten rest-breien. 000. De middelste nld. naar de B-st. terugschuiven en tot TT 24 (24, 24, 28, 30, 34) breien. 5 nld. links naar de E-st. schuiven, 5 st. rechts rest-breien. De nld. links naar de B-st. terugschuiven. SAR. 1 t. breien. Rechts 1 (1, 1, 2, 2) x 1 nld. op de volg. en elke 2e t. naar de E-st. schuiven, vervolgens 3 (3, 3, 3, 2, 2) x 1 nld. op elke t. Het garen afbreken en de overbl. st. rest-breien. **Mouwboorden:** 29 (29, 31, 33, 35, 39) nld. naar de B-st. schuiven. Elke 3e nld. naar de A-st. terugschuiven. De st. van de mouw op nld. terugzetten, gelijk verdeeld over de t. (st. die met de nld. die op de A-st. staan overeenkomen overslaan). **HET RG NIET VERWIJDEREN.** 000. Met H, Sg. 6, tot TT 15 (15, 15, 15, 21, 21) breien. Sg. 10, 1 t. breien. De st. opnemen en tot de bovenkant van het werk ophaken. Met de tongennaald afkanten.

LINKERMouw

Als RECHTERMouw, in spiegelbeeld.

HALSBOORD

Beide truien: De linker achternaad openlaten, 3 schouderaden sluiten door de schouderst. op nld. terug te zetten en de st. langs de zijkant van de epaulet op te nemen, met de goede kant naar elkaar toe. Met H, Sg. 10, 1 t. breien en met een stikst. afkanten. **Coltrui:** Ca. 52 (52, 54, 56, 60, 60) nld. naar de B-st. schuiven en met de goede kant van het werk naar u toe, de st. langs de hals opnemen (inclusief de st. op het RG) - **HET RG NIET**

KABELPATR. C

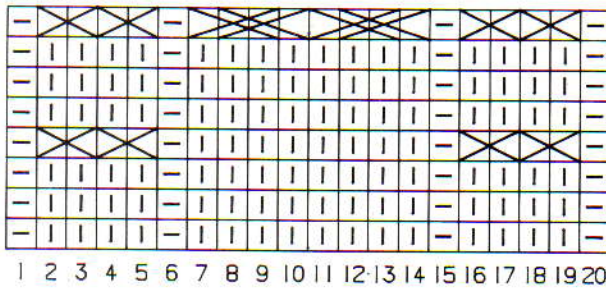

KABELPATR. D

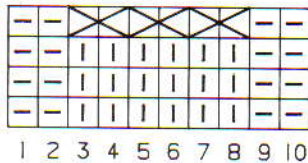

VERWIJDEREN. Elke 3e nld. naar de A-st. schuiven (laat het lusje van de nld. vallen). 000*. Sg. 8, met H, ca. 26 (26, 26, 30, 30, 30) t. breien. Sg. 10, 1 t. breien. De gevallen st. opnemen en tot de bovenkant van het werk ophaken. Met de tongennaald afkanten. De laatste schouder- en kraagnaad sluiten. *Trui met boothals:* Als coltrui tot **. Sg. 6, met H, 20 t. breien. De gevallen st. opnemen en tot de bovenkant van het werk ophaken. 1 t. breien en rest-breien. Oppersen. Schouder- en halsboordnaden sluiten. Halsboord naar buiten slaan en met een stikst. vastzetten door de laatste t. die met H gebreed is. *Beide truien:* Armsgat-, zij- en mouwnaden sluiten. Nogmaals oppersen.

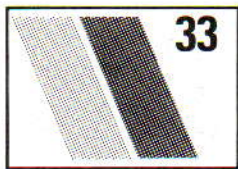

KINDERTRUI

MACHINES: G-slede. **BENODIGDHEDEN:** 50% acryl/25% nylon/25% wol, 300 m/100 g - H: 200 (220, 240, 260) g blauw; A: 150 (170, 190, 210) g hardroze; B en C: 20 (30, 40, 50) g respectievelijk rood en geel. **MATEN:** Voor lengtemaat 120 (130, 140, 150) cm. **PROEFLAP:** Kaart A - 40 st. = 16,5 cm en 60 t. = 12,5 cm (Sg. ca. 9). Kaart 2 - 40 st. = 17,3 cm en 60 t. = 12,2 cm (Sg. ca. 9). **BOORDSTEELK:** 1 x 1, Sg. 5. **OPMERKINGEN:** Het ACHTER- en VOORPAND worden met kaart A gebreed in strepen van 12 t. H en 12 t. A. De mouwen worden met kaart 2 van het basispakket voor de G-slede gebreed in strepen van 12 t. H, 12 t. A, 12 t. C en 12 t. B.

ACHTERPAND

Met H, 85 (89, 93, 99) st. MHO. 000. Op boordst. instellen, Sg. 5, 24 t. breien. 000. Op kaart A overgaan, tot TT 100 (120, 140, 146) het streeppatr. breien. Aan weerskanten een merkdraadje aanbrengen. 000*. Tot TT 68 (72, 76, 82) breien. Aan weerskanten 28 (30, 32, 35) st. rest-breien (schouders). De overl. 29 st. rest-breien (hals). De op

kaart A met 'x' aangegeven st. tot de boord laten vallen. 2 st. tegelijk ophaken tot de bovenkant van het werk.

VOORPAND

Als ACHTERPAND tot *. Tot TT 48 (52, 58, 62) breien. SAR.

Hals

De st. laten vallen en ophaken tot de hals en TEGELIJKERTIJD, de middelste 11 st. rest-breien. De st. links rest-breien, 1 t. breien. 2 x 2 st. aan het beg. van de volg. en elke 2e t. afkanten, vervolgens 5 x 1 st. mind. Tot TT 80 (84, 88, 94) breien, de st. laten vallen en ophaken, en rest-breien. De st. links op nld. terugzetten en deze zijde in spiegelbeeld afbreien.

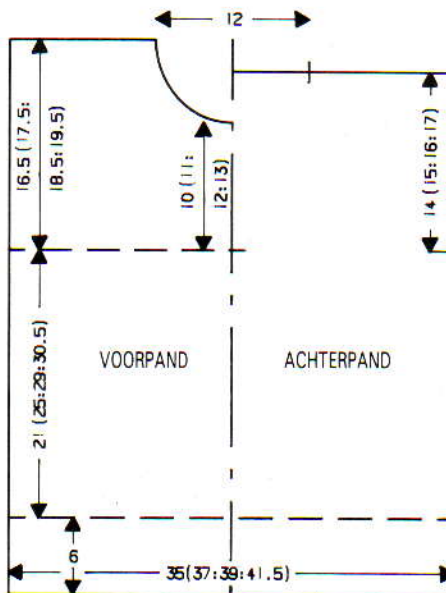

HALSBOORD

Eén schoudernaad sluiten door de st. van het voor- en achterpand op nld. terug te zetten, met de goede kant naar elkaar toe. Sg. 10, 1 t. breien en afkanten. Met de goede kant van het werk naar u toe, 95 (95, 99, 99) st. langs de hals opnemen en op nld. zetten. Sg. 10, 1 t. breien. Op 1 x 1 boordst. instellen. Sg. 6, 24 t. breien. Op breislede overgaan, 2 t. breien en rest-breien. Tweede schoudernaad sluiten.

MOUWEN

Met de verkeerde kant van het werk naar u toe, 71 (75, 79, 83) st. langs het armsgat tussen de merkdraadjes opnemen. Met kaart 2, Sg. 9, 1 t. breien. 000. Het streeppatr. breien (zie OPMERKINGEN) tot TT 12 (12, 24, 24). 13 (14, 15, 16) x 1 st. aan weerskanten van de volg. en elke 12e t. mind. Tot TT 168

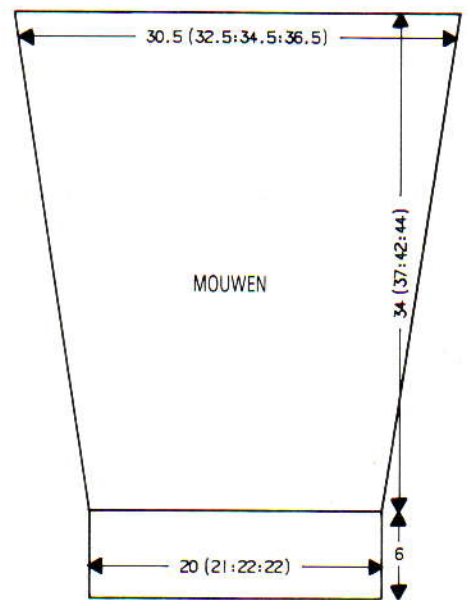
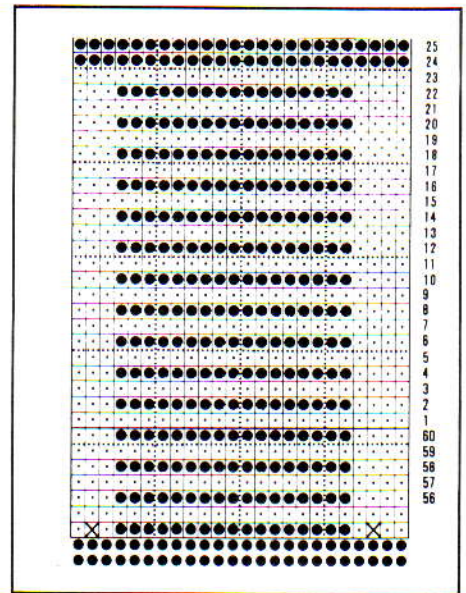

(180, 204, 216) breien. [45 (47, 49, 51) st.] Op boordst. overzetten, Sg. 5, 24 t. breien en soepel afkanten.

AFWERKING

Zij- en mouwnaden sluiten. Halsboordnaad sluiten. Halsboord naar buiten slaan en met een stikst. vastzetten door de laatste t. die met H gebreed is.

MOUWLOOS VEST

MACHINES: G-slede. **BENODIGDHEDEN:** 50% acryl/25% nylon/25% wol, 300 m/100 g - H: 60 (75, 100, 125) g rood; A, B en C: 50 (60, 70, 80) g respectievelijk geel, hardroze en blauw; 1 deelbare rits van 40 (45, 50, 50) cm. **MATEN:** Voor lengtemaat 120 (130, 140, 150) cm. **PROEFLAP:** Met kaart 2 van het basispakket voor de G-slede - 40 st. = 17,3 cm en 60 t. = 12,2 cm (Sg. ca. 9). **BOORDSTEELK:** 1 x 1, Sg. 5.

ACHTERPAND

Op 1 x 1 boordst. instellen. Met H, 85 (89, 93, 99) st. MHO. 000. Sg. 5, tot TT 20 boordst. breien. 000. Op kaart 2 overgaan, Sg. 9. Het streeppatr. breien (12 t. A, 12 t. B, 12 t. C en 12 t. H). Tot TT 130 (150, 164,

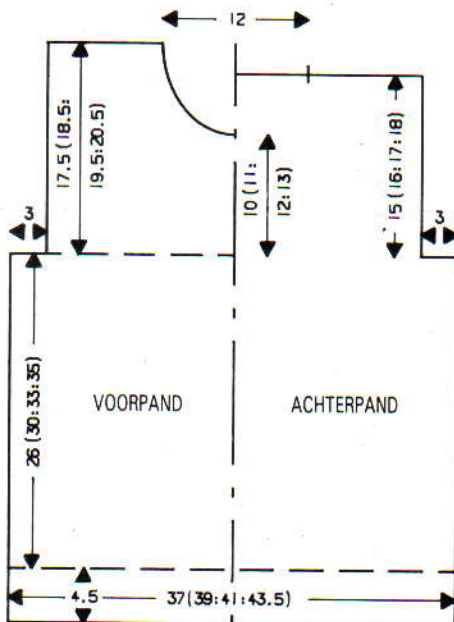

174) breien. 000.

Armsgat

7 st. aan het beg. van de volg. 2 t. afkanten. [71 (75, 79, 85) st.] Tot TT 74 (80, 84, 88) breien. Aan weerskanten 22 (24, 26, 29) st. rest-breien (schouders). De overbl. 27 st. rest-breien.

RECHTER VOORPAND

Op 1 x 1 boordst. instellen. Met H, 43 (45, 47, 50) st. MHO. 000. Sg. 5, tot TT 20 boordst. breien. 000. Op kaart 2 overgaan. Als ACHTERPAND tot TT 130 (150, 164, 174) breien. 000.

Armsgat

7 st. aan het beg. van de volg. t. afkanten. [36 (38, 40, 43) st.] Tot TT 51 (55, 59, 65) breien. SAL.

Hals

1 x 5 st., 2 x 2 st. en 5 x 1 st. aan het beg. van de volg. en elke 2e t. afkanten. [22 (24, 26, 29) st.] Tot TT 86 (92, 96, 102) breien en rest-breien.

LINKER VOORPAND

Als RECHTER VOORPAND, in spiegelbeeld.

AFWERKING

De schouderleden sluiten door de st. van het voor- en achterpand op nld. terug te zetten, met de goede kant naar elkaar toe. Sg. 10, 1 t. breien en afkanten. Met de verkeerde kant van het werk naar u toe, 83 (87, 92, 97) st. langs het armsgat opnemen tussen de afkante st. bij de onderarm. Met H, Sg. 10, 1 t. breien. Sg. 6, 1 x 1 boordst. kaart gebruiken, 14 t. breien en soepel afkanten. Het uiteinde van de bies aan de afgekante rand bij de onderarm zetten. **Halsboord:** Met de verkeerde kant van het werk naar u toe, 83 (83, 85, 85) st. langs de hals opnemen. Met H, 1 t. breien. Op boordst. overzetten, Sg. 6, 2 t. breien. SAR. *Met het opzetkoordje, 12 st. aan de andere kant van de slede met de hand naar de A-st. breien. 1 t. breien*. Van * tot * herh. Aan de andere kant van de slede op de volg. en elke t. 2 nld. naar de B-st. terug-

schuiven, tot alle nld. weer op de B-st. staan. 1 t. over alle nld. breien en afkanten. Met H, 2 t. langs de vooropening haken. Rits inzetten. Zijleden sluiten.

MUTS

MACHINES: G-slede. **BENODIGDHEDEN:** Zie MOUWLOOS VEST - 50 g van elk van de 4 kleuren. **MATEN:** Eén maat. **PROEFLAP:** Zie MOUWLOOS VEST.

Met H, 109 st. MHO. Met breislede, Sg. 10, 24 t. breien. Op G-slede overgaan. 000. Kaart 2 gebruiken en het streppatr. breien (zie MOUWLOOS VEST). Tot TT 72 breien. Sg. 6, 6 t. boordst. breien. Elke 2e st. op de nld. eraast hangen (lege nld. op de A-st. laten staan). Met breislede, Sg. 4, 6 t. breien. Een draad door de st. rijgen en intrekken.

AFWERKING

Naad sluiten, een grote pompoen maken en opzetten.

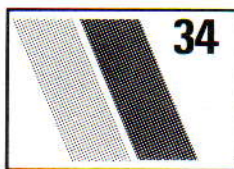

NOORSE TRUI MET STREPEN

MACHINES: E. **BENODIGDHEDEN:** 70% acryl/30% wol, 266 m/100 g - H: 200 (225, 250, 300) g goudkleur; A: 75 (90, 105, 120) g wit; B: 20 (30, 40, 50) g zwart. **MATEN:** Voor lengtemaat 120 (130, 140, 150) cm. **PROEFLAP:** Tr. st. - 20 st. = 10,7 cm en 30 t. = 10 cm (Sg. ca 2). Noors - 20 st. = 10,7 cm en 30 t. = 11 cm (Sg. ca. 3). **BOORDSTEEK:** Opzetten met elke 3e nld. op de A-st.; aantal benodigde t. breien en de geladderde st. dan ophaken. **OPMERKINGEN:** Strepenvolgorde: *16 t. met H breien, 4 t. met A breien*, van * tot * steeds herhalen in het tr. st. gedeelte. De breirichting wordt op het diagram met pijlen aangegeven.

MOUW

Met RG, 44 (48, 52, 56) st. opzetten een paar t. breien. SAR. 000. Sg. 2, met H (A, H, H), 6 (4, 16, 6) t. breien, doorgaan met streppatr. (zie **OPMERKINGEN**) en **TGELIJKERTIJD**, tot TT 6 (7, 8, 8) breien en 15 x 1 st. aan weerskanten van de volg. en elke 6e (7e, 8e, 8e) t. meerd. [74 (78, 82, 86) st.] Tot TT 102 (114, 126, 132) breien. Rest-breien, maar het garen NIET **AFBREKEN**.

ACHTERPAND

SAR. 5 (7, 9, 11) st. aan de rechterkant van het werk op nld. terugzetten. 37 (44, 46, 54) st. aan het beg. van de t. opzetten. 000. Tot TT 112 (116, 124, 132) breien. SAR. 37 (44, 46, 54) st. aan het beg. van de t. afkanten. De overbl. st. rest-breien.

VOORPAND

SAL. 5 (7, 9, 11) st. aan de linkerkant van de mouwkop op nld. terugzetten. 37 (44, 46,

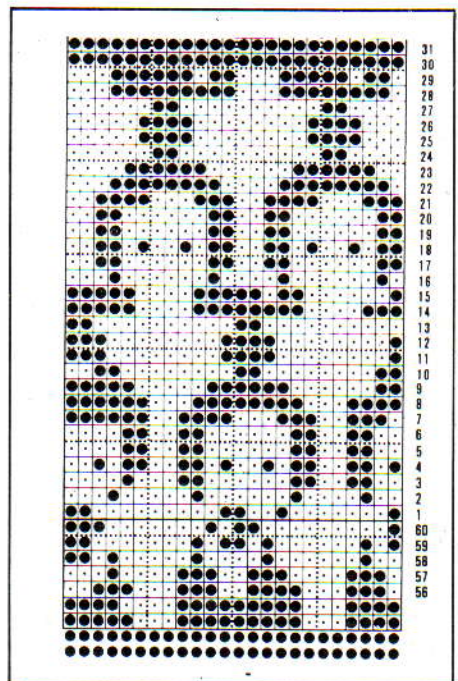
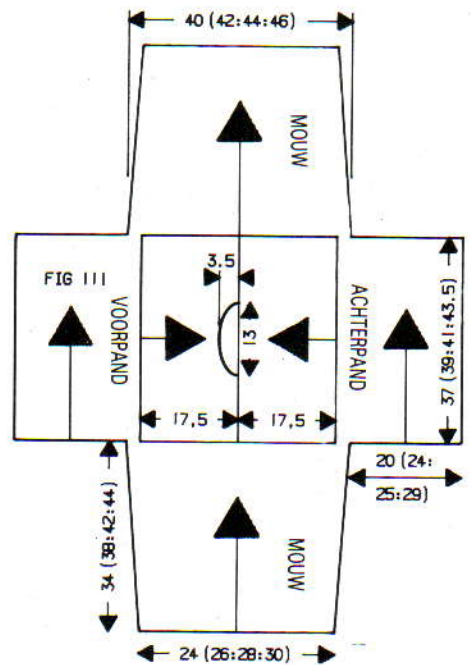

54) st. aan het beg. van de t. opzetten. 000. Met streppatr. doorgaan, en tot TT 112 (116, 124, 132) breien. 37 (44, 46, 54) st. aan het beg. van de t. afkanten. Overbl. st. rest-breien.

MOUW

Met RG, 64 st. opzetten en een paar t. breien. 5 (7, 9, 11) st. van het VOOR- en ACHTERPAND aan weerskanten van het RG op nld. terugzetten. [74 (78, 82, 86) st.] 000. Het streppatr. breien. Tot TT 12 (9, 6, 12) breien. 15 x 1 st. aan weerskanten van de volg. en elke 6e (7e, 8e, 8e) t. mind. Tot TT 102 (114, 126, 132) breien en rest-breien.

PAS - ACHTERPAND

Kaart inbrengen en op toer 1 vergrendelen. Met de verkeerde kant van het werk naar u toe, 68 (72, 76, 80) st. langs de bovenkant van het ACHTERPAND opnemen. Met A in TVO-A en B in TVO-B, 000, Sg. 3, kaart

vrijmaken en van hieraf noors breien. 1 st. aan het beg. van de volg. 2 t. opzetten. Tot TT 36 breien**. Sg. 2, met A tot TT 48 tr. st. breien. De middelste 24 st. rest-breien. De overbl. 23 (25, 27, 29) st. aan weerskanten van het werk rest-breien (schouders).

PAS - VOORPAND

Als ACHTERPAND tot **. Sg. 2, met A 2 t. tr. st. breien. 000.

Hals

De middelste 12 st. rest-breien. De st. links rest-breien. SAR. 1 t. breien. 2×2 st. en 2×1 st. aan het beg. van de volg. en elke 2e t. afkanten. Tot TT 10 breien en rest-breien. De st. van de linkerzijde op nld. terugzetten en deze zijde in spiegelbeeld afbreien.

AFWERKING

Halsboord: Eén schoudernaad sluiten door de st. van het voor- en achterpand op nld. terug te zetten, met de goede kant naar elkaar toe. Sg. 10, 1 t. breien en afkanten. Met de goede kant van het werk naar u toe, 62 st. langs de hals opnemen en op nld. zetten. ***Met H, Sg. 0, 30 t. breien. Elke 3e st. laten vallen, tot de 1e t. laten ladderen, en dan ophaken***. Sg. 8, 1 t. breien en rest-breien. **Mouwboorden:** 44 (47, 50, 53) nld. naar de B-st. schuiven. De st. van de mouw op nld. terugzetten, gelijk verdeeld over de t. Van *** tot *** herh. en afkanten. **Tailleboorden:** 59 (62, 65, 68) nld. naar de B-st. schuiven. De st. van het VOOR-/ACHTERPAND opnemen en op nld. zetten. Van *** tot *** herh. en afkanten. De tweede schoudernaad sluiten. Halsboordnaad sluiten, boord naar buiten slaan en met een stikst. vastzetten door de laatste t. die het H gebreid is. De mouwkop met een stikst. aan de pas zetten. Zij- en mouwnaden sluiten.

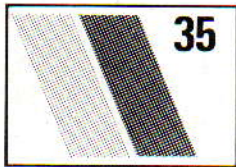

KINDERTRUI

MACHINES: A, C, F en G met DB en HB-kleurenwisselaar. **BENODIGDHEDEN:** 100% wol, 380 m/100 g - H: 200 (220, 240, 260) g blauw; A, B en C: restje respectievelijk roze, goudkleur en rood. **MATEN:** Voor lengtemaat 100 (110, 120, 130) cm. **PROEFLAP:** Slipst. - 40 st. = 13,3 cm en 60 t. = 6,5 cm (Sg. ca. 7). **BOORDSTEEK:** 1×1 , Sg. 0/0. **OPMERKINGEN:** Kaart op toer 1 vergrendelen. Boord breien, eindigend met SAR. Veranderknop op KC zetten, 1 t. breien, kaart vrijmaken. Beide PART-toetsen indrukken en zoals aangegeven op de kaart van kleur verwisselen.

ACHTERPAND

Kaart inbrengen en op toer 1 vergrendelen. Met H, 101 (105, 109, 115) st. voor boordst. opzetten en 30 t. breien. 000. Op HB overzetten, Sg. 7, en tot TT 174 (202, 230, 266) het slipsteekpatr. breien (zie OPMERKINGEN). Aan weerskanten een merkdraadje aanbrengen. 000. Tot TT 110 (120, 128,

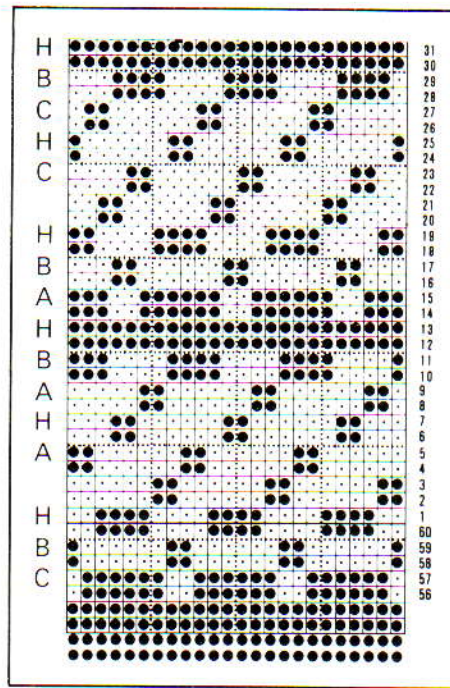

13

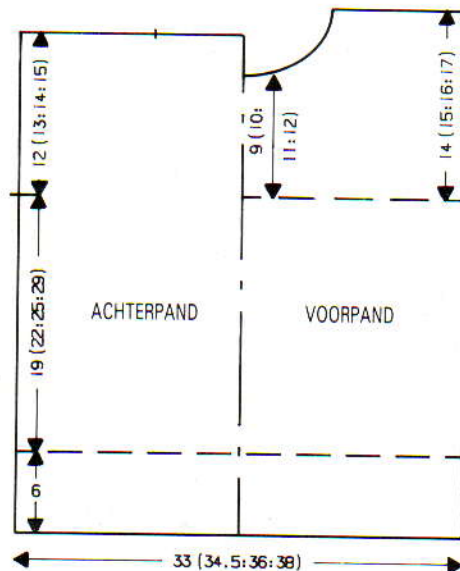

138) breien. De middelste 39 st. rest-breien. Aan weerskanten 31 (33, 35, 38) st. rest-breien (schouders).

VOORPAND

Als ACHTERPAND tot TT 82 (92, 102, 110) boven de merkdraadjes.

Hals

Een aantekening van de kaartpositie maken. De middelste 13 st. rest-breien. De st. links rest-breien. 3 t. breien. SAL. 1×3 st., 2×2 st. en 6×1 st. aan het beg. van de volg. en elke 4e t. afkanten. Tot TT 128 (138, 148, 156) breien en rest-breien. De st. links op nld. terugzetten, de kaart terugzetten en deze zijde in spiegelbeeld afbreien.

HALSBOORD

Eén schoudernaad sluiten door de st. van het voor- en achterpand op nld. terug te zetten, met de goede kant naar elkaar toe. Sg. 10, 1 t. breien en afkanten. Met de goede kant van het werk naar u toe, 109 st. langs de hals opnemen. Sg. 7, 1 t. breien. Op boordst. overzetten en 30 t. breien. Op HB overzetten, Sg. 6, 2 t. breien en rest-breien. Tweede schoudernaad sluiten. Halsboordnaad slui-

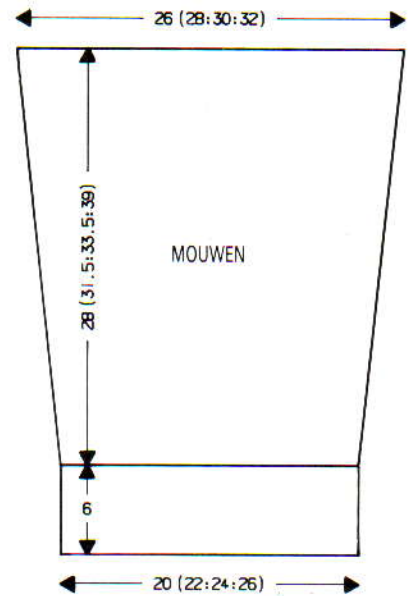

ten, boord naar buiten slaan en met een stikst. vastzetten door de laatste t. die met H gebreid is.

MOUWEN

De kaart op toer 1 vergrendelen. Met H, 61 (67, 73, 79) st. voor boordst. opzetten en 30 t. breien. 000. Op HB overzetten, Sg. 7, het slipsteekpatr. tot TT 20 breien. 9×1 st. aan weerskanten van de volg. en elke 18e t. meerd. Tot TT 266 (294, 322, 358) breien. Rest-breien, het werk omdraaien en de st. op nld. terugzetten. 79 (85, 91, 97) st. langs het armsgat tussen de merkdraadjes opnemen en op dezelfde nld. zetten. Sg. 10, 1 t. breien en afkanten.

AFWERKING

Alle delen opspelden en persen. Zij- en mouwnaden sluiten.

ROK

MACHINES: A, C, F en G met HB-kleurenwisselaar. **BENODIGDHEDEN:** 100% wol, 380 m/100 g - 50 (60, 70, 80) g van elk van de 4 kleuren (zie TRUI); elastiek voor de taille. **MATEN:** Voor lengtemaat 100 (110, 120, 130) cm; lengte van rok ca. 33 (36, 40, 44) cm. **PROEFLAP:** Tr. st. - 40 st. = 13 cm en 60 t. = 13,6 cm (Sg. ca. 5). **OPMERKINGEN:** Streeppatr.: 4 t. in elke kleur (zie illustratie).

BANEN (x 2)

Met RG, 182 (188, 194, 200) st. opzetten en een paar t. breien. 000. Sg. 4 $\frac{1}{2}$, het streeppatr. tot TT 15 breien. Sg. 10, 1 t. breien. 000. Sg. 5, 16 t. breien. De 1e t. die met H gebreid is opnemen en op nld. zetten. Het streeppatr. tot TT 144 (160, 176, 192) breien en rest-breien.

TAILLEBOORD

Delen opspelden en persen. Eén naad sluiten. Met RG, 182 (188, 194, 200) st. opzetten en een paar t. breien. 000. Sg. 4 $\frac{1}{2}$, op H overgaan en van hieraf strepen breien. Tot TT 16 breien. Sg. 10, 1 t. breien. Sg. 4 $\frac{1}{2}$, tot TT 33 breien. De 1e t. die met H gebreid is opnemen en op nld. zetten. Sg. 6, 1 t. breien. Met de verkeerde kant van het werk naar u toe, de st. van de rok op nld. terugzetten (2 st. per naad). Sg. 10, 1 t. breien en afkanten.

AFWERKING

Zijnaad sluiten. Het elastiek door de taille rijgen en vastzetten. Tailleboord sluiten. Nogmaals oppersen.









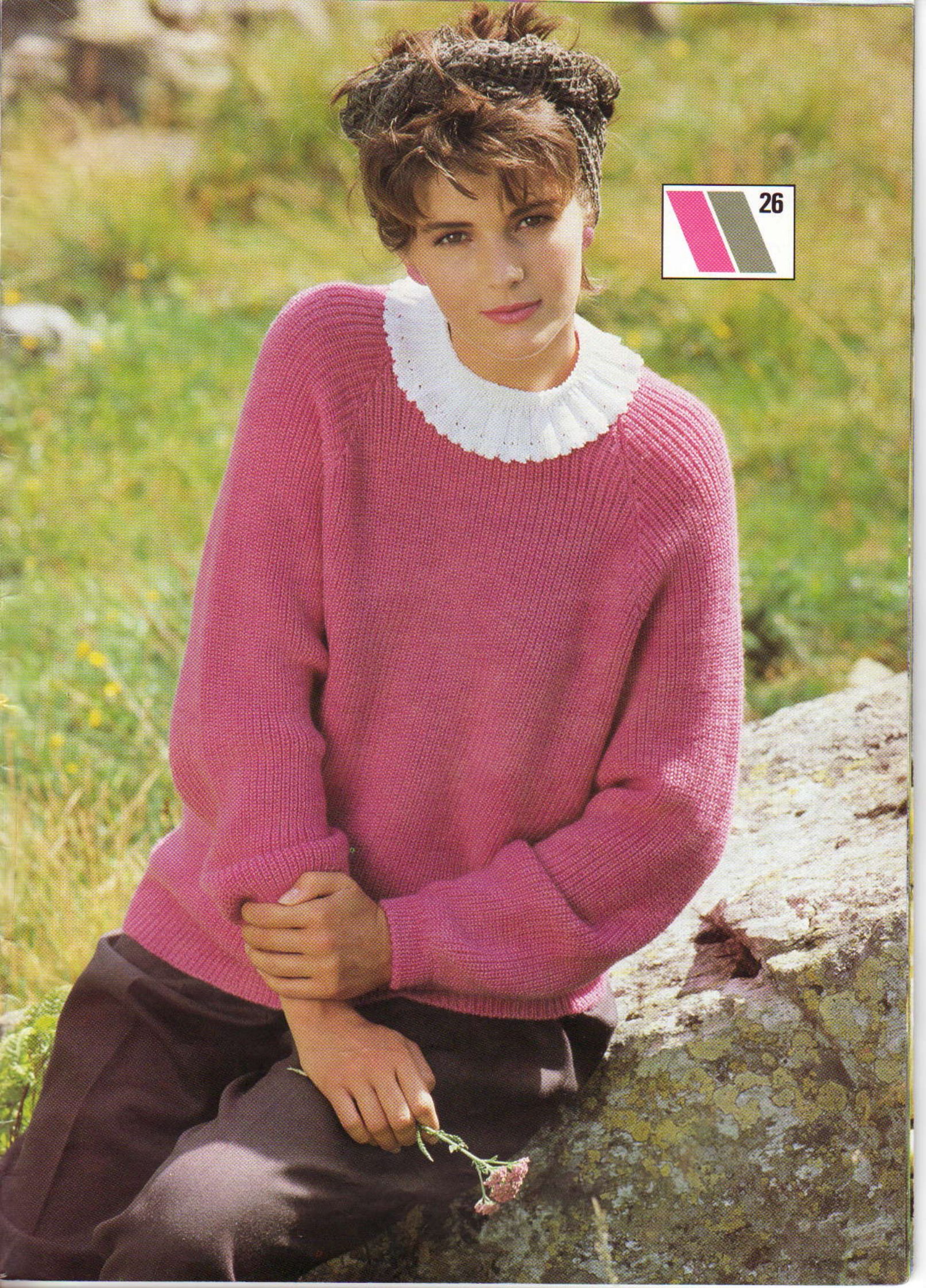

26

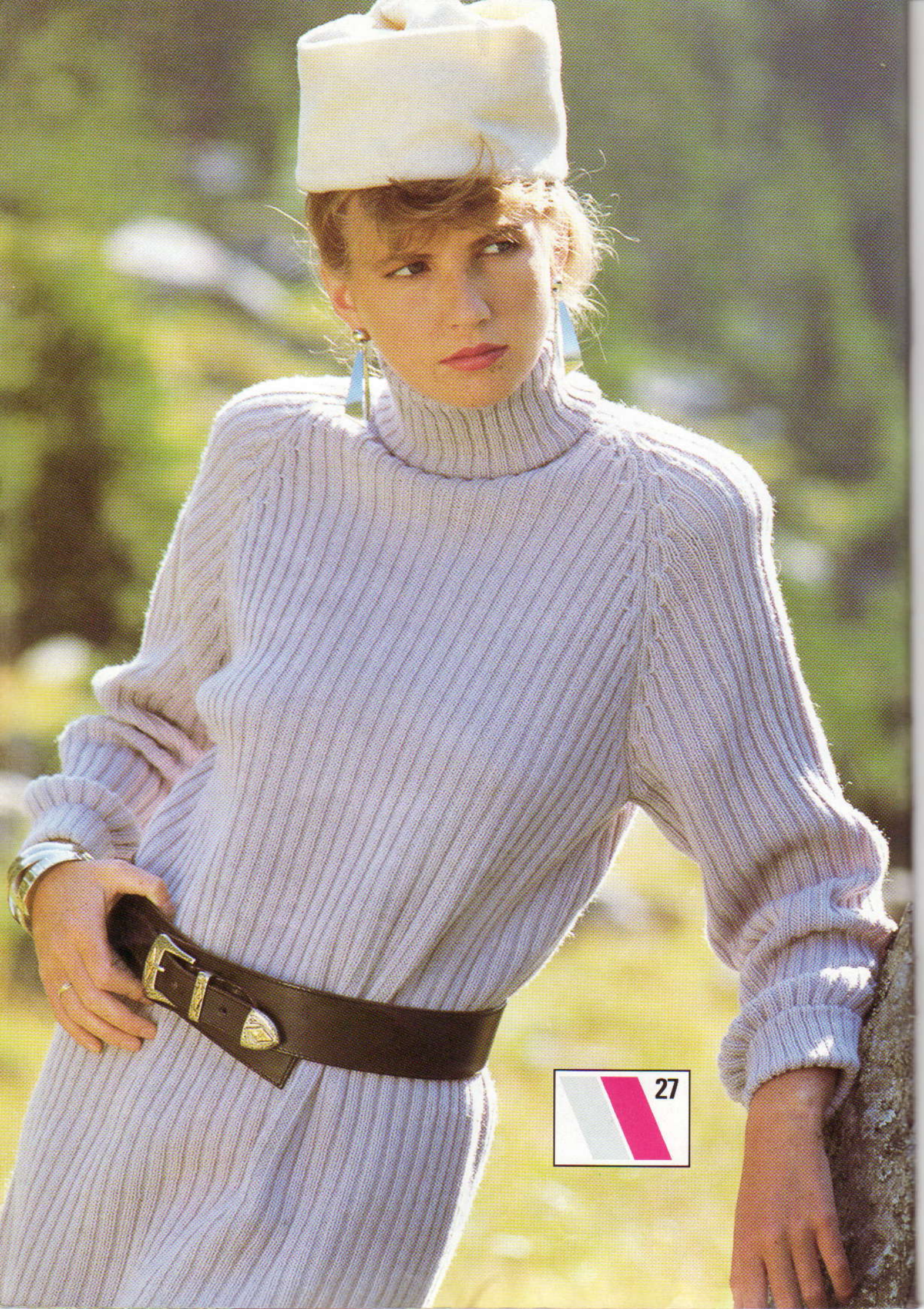

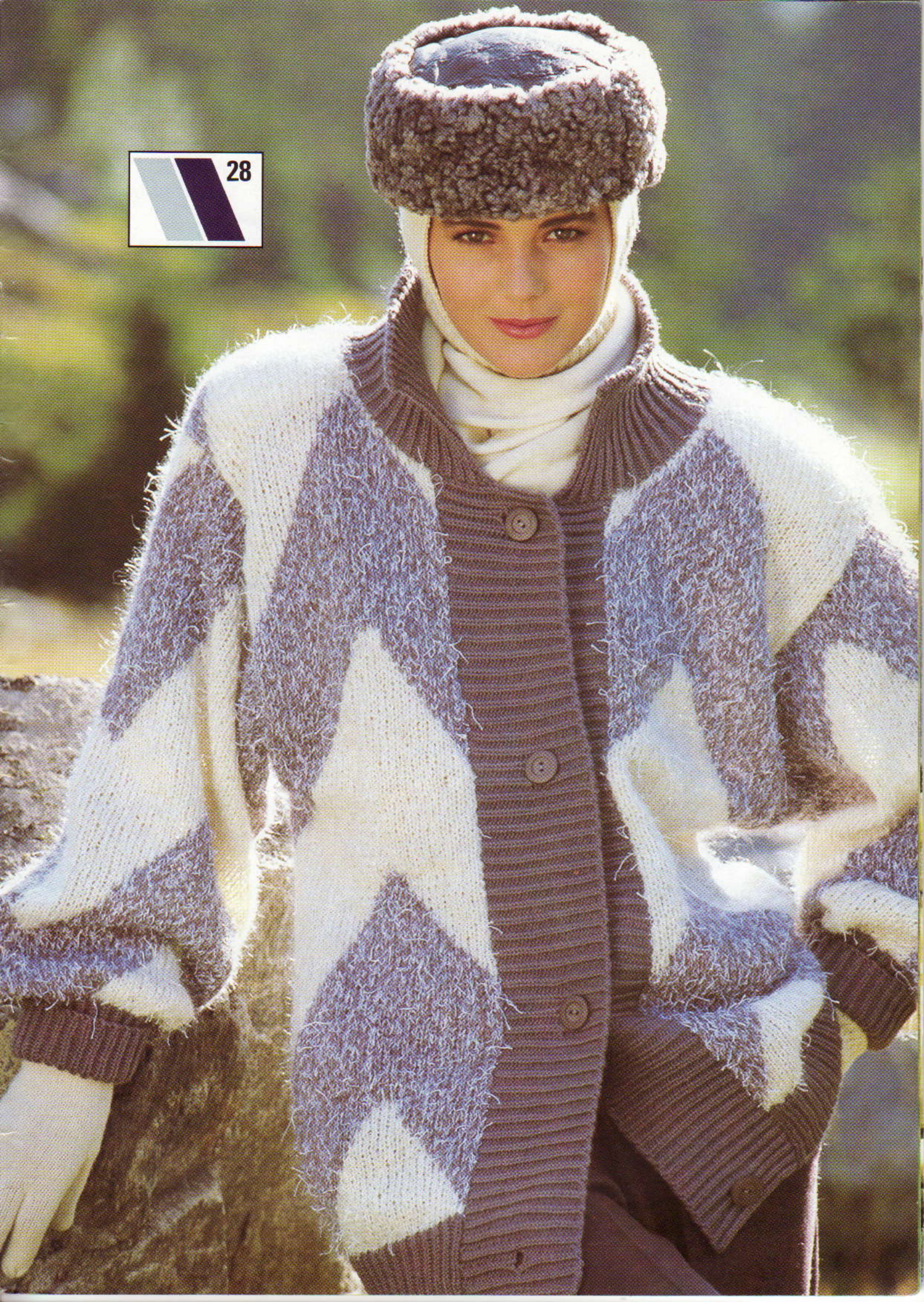





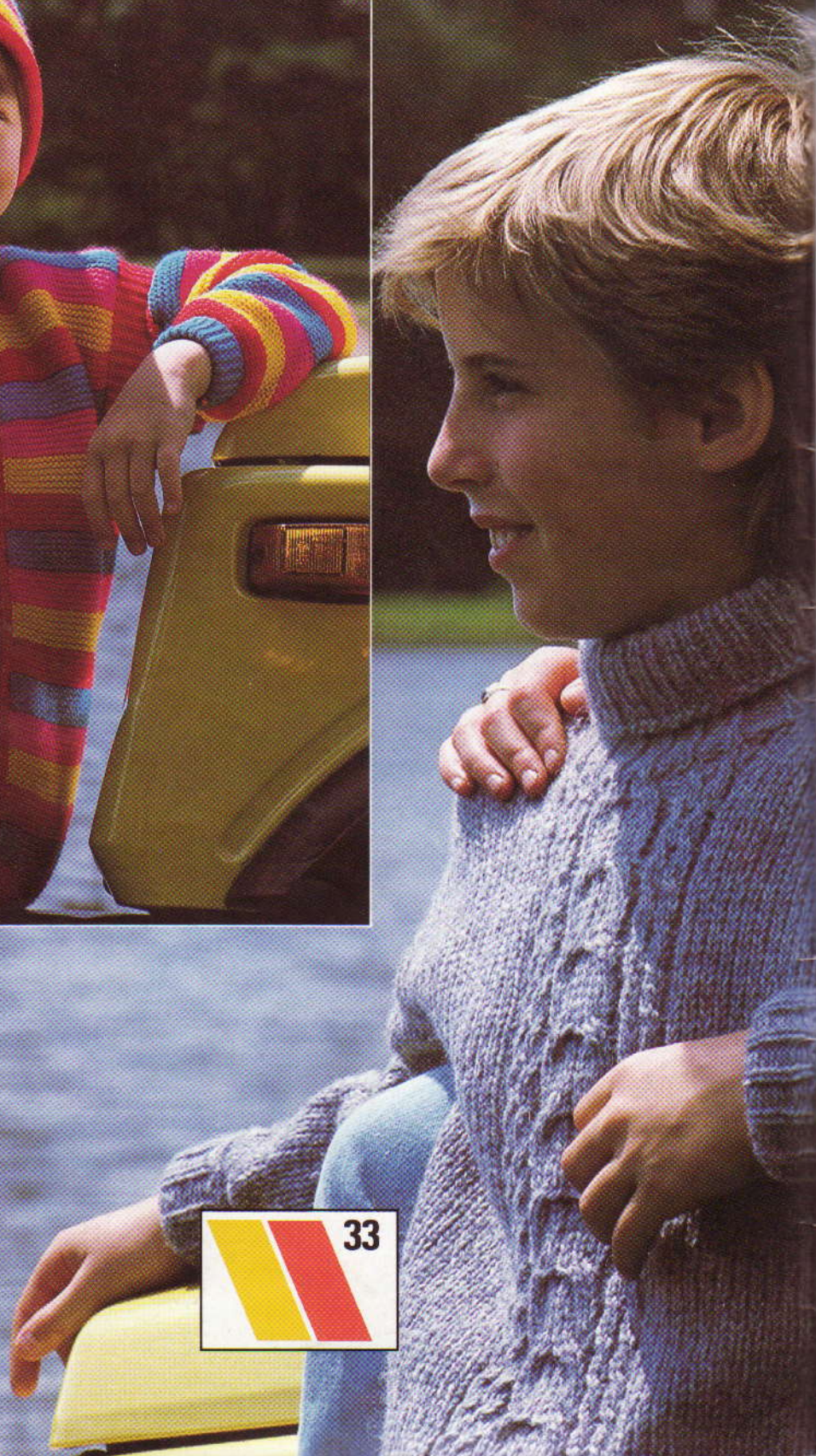



34



