

brother

BREIMACHINE · BREIMACHINE

mode

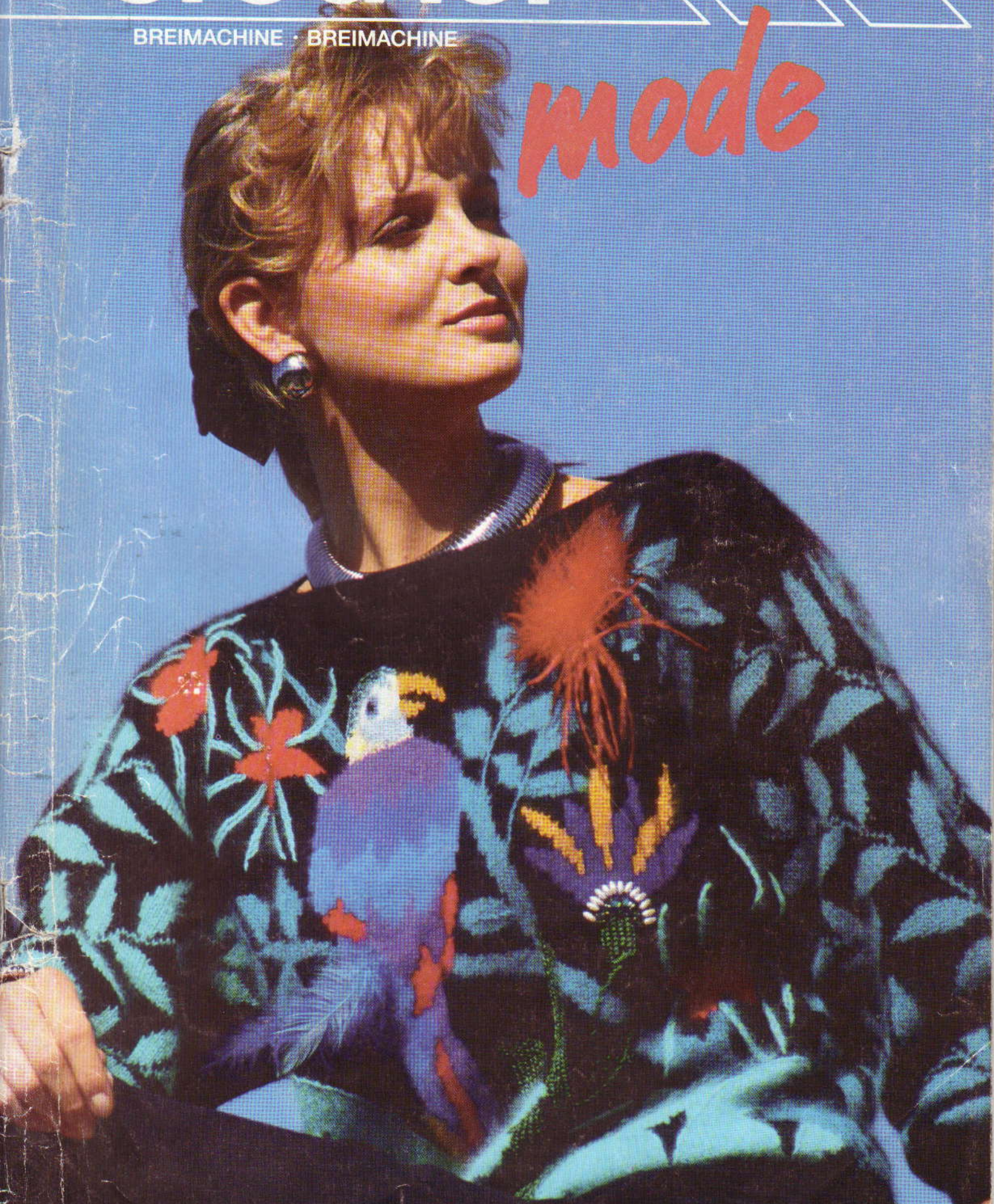

DEEL 10 HFS









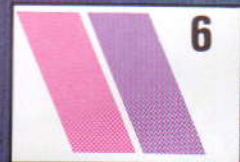



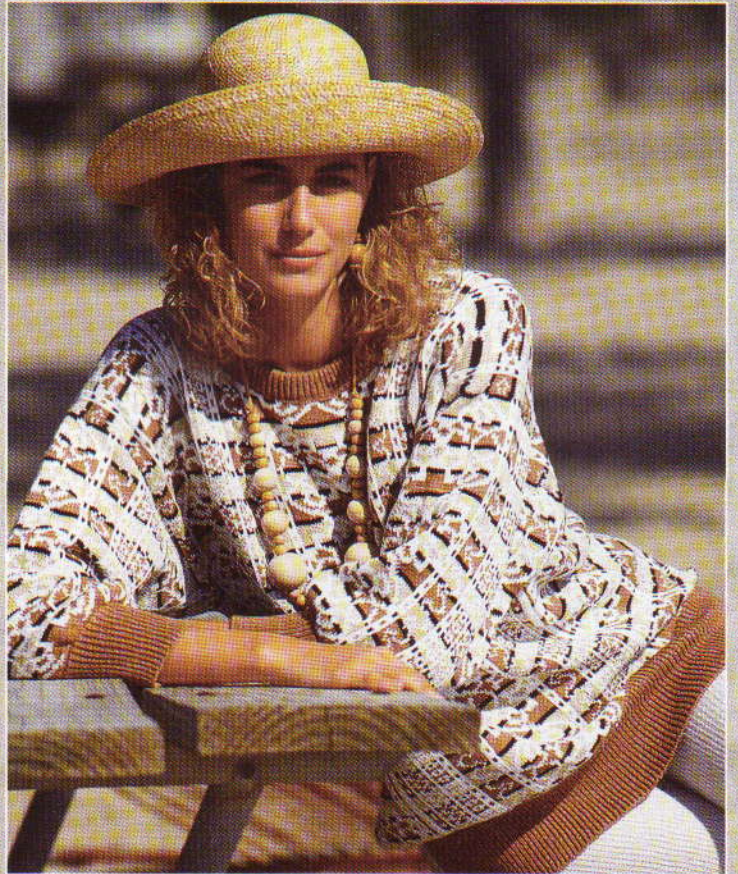

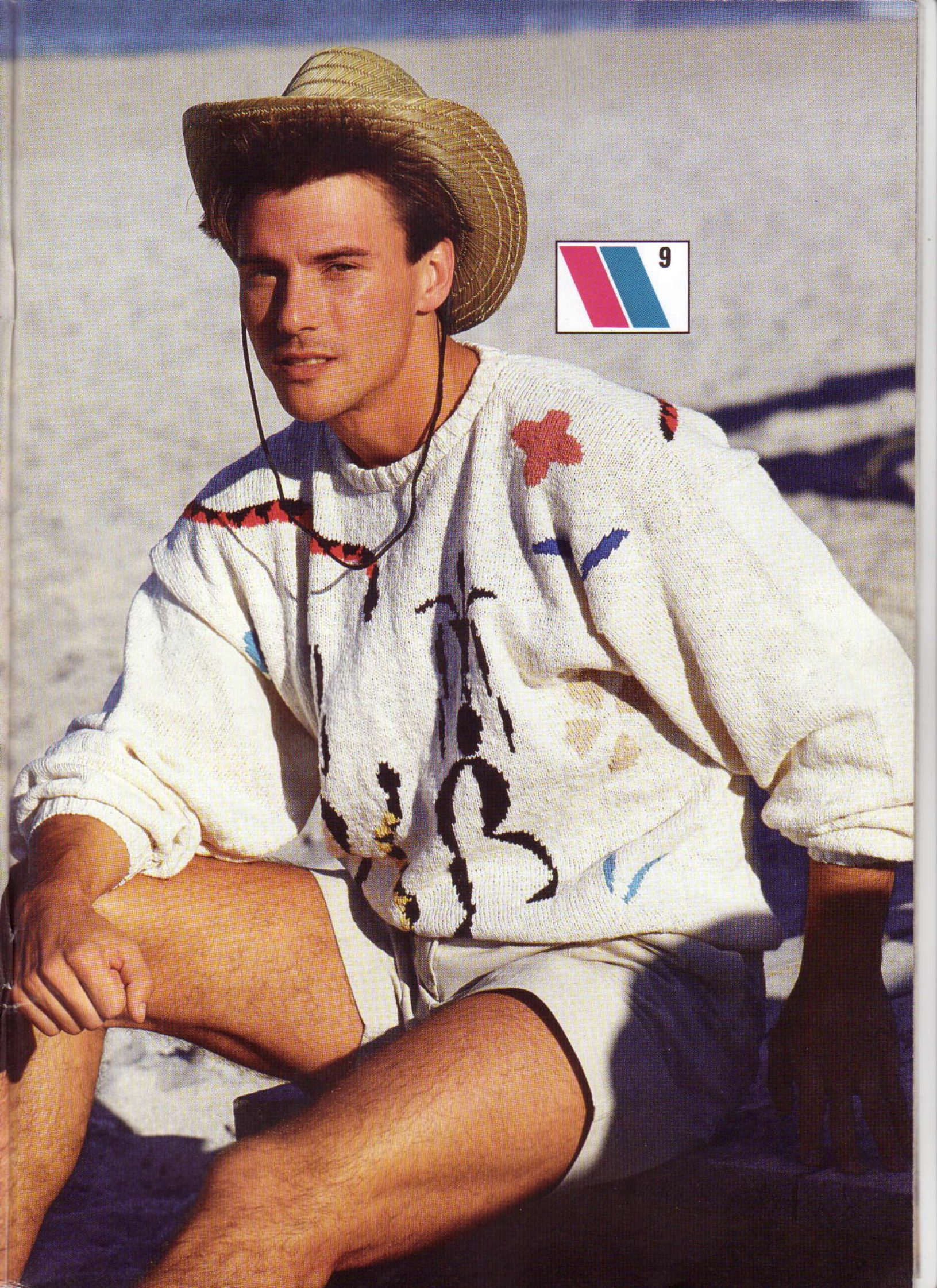



11



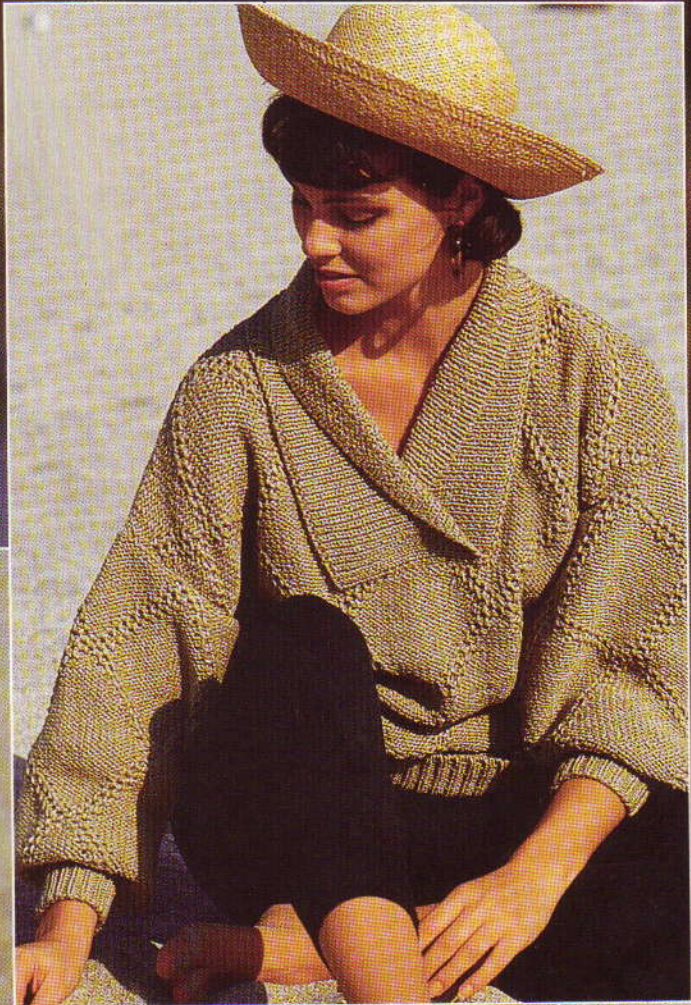



14

Vraag: Wat is de nieuwe rok lengte?

Antwoord: in dit modeseizoen mag zo ongeveer alles! Boven de knie, op de enkel of de kuit, losvallend of ultra-strak. Gelukkig past de Brother breimachine zich aan allerlei vormen en steken aan. Weven, kant, boordsteken, tuck, rondbreien en zelfs de intarsia-techniek wordt in deze uitgave ingezet voor de rokken. En om het helemaal af te maken hoort er natuurlijk zo'n mooi vest bij. Of uw voorkeur nu uitgaat naar geklede of vrijetijds kleding, er is voor ieder wat wils.

De modekleuren voor deze zomer zijn praktisch en flatterend en vallen in verschillende categorieën: de natuurlijke tinten (vooral camouflagekleuren); gekleed/sportief (marineblauw en wit met rode en gele accessoires); en de altijd populaire pasteltinten lila en lichtgrijs.

U zult waarschijnlijk opgelucht zijn te horen dat alle tekenen erop wijzen dat de fantasiegarens wat minder populair gaan worden; in plaats hiervan komen de gladdere garens terug die op de machine natuurlijk veel gemakkelijker te verwerken zijn.

Het is ons opgevallen dat steeds meer mannen belangstelling hebben voor het maken (en dragen) van gebreide kleding. Stop uw *Brother Mode* dus na gebruik niet in de breimand, maar geef het door aan de man met de nieuwe hobby!

Veel breiplezier,



Susan Nutbeam
Redactrice

© Alle patronen, het drukwerk en foto's in dit boek zijn en blijven onder copyright van BROTHER INTERNATIONAL EUROPE LTD en kunnen niet geheel of gedeeltelijk zonder toestemming gereproduceerd worden.

BROTHER INTERNATIONAL (NEDERLAND) BV
Industrieterrein Legmeer, Zanderij 25-27, 1185 ZN Amstelveen.
Tel.: 020-474471

BROTHER INTERNATIONAL (BELGIË) NV
Rue J Tieboutstraat 67, 1730 Zellick, Brussel.
Tel.: 0465-1946

BROTHER INDUSTRIES LTD
35, 9-Chome, Horita-Dori, Mizuho-Ku, Nagoya, Japan.

4321



PROGRAMMA ACHTERPAND:

Patr. A: Programmeer de 3e nld. van links als de gekozen naaldstand van het patroon en als de linkerkant patroonbreedte. De 60e nld. rechts hiervan programmeren als de rechterkant patroonbreedte.

Patr. B: Programmeer de 63e nld. van rechts als de gekozen naaldstand van het patroon en de linkerkant patroonbreedte. Programmeer de 3e nld. van rechts als de rechterkant patroonbreedte.

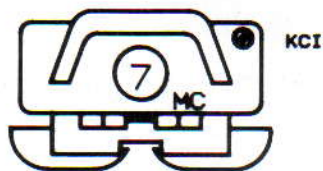
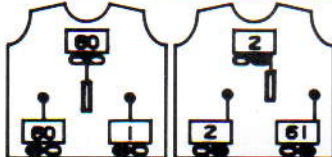
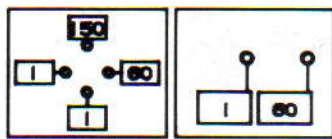

PROGRAMMA MOUWEN:

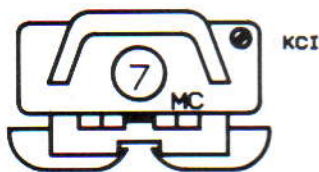
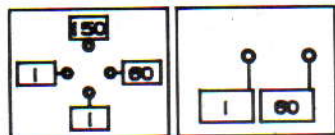

1

MACHINES: C, F en G met intarsia-faciliteit of intarsia-slede; DB en breigeleider. **BENODIGDHEDEN:** 80% courtelle/20% nylon, 800 m/100 g - H: 300 (310, 320, 330, 340) g zwart; A: restje donkerblauw; B: 75 (85, 95, 105, 115) g groen; C: 75 (85, 95, 105, 115) g lichtgroen; E: restje rood; J - restje wit; K: restje blauw; L: restje lichtgeel. 100% wol, 380 m/100 g - D: restje oranje; F: restje donkergroen; G: restje lila; H: restje felblauw; I: restje zandkleur. 20% gemetalliseerde polyester/80% viscose, 500 m/100 g - N: restje turquoise. Kralen en veren ter decoratie. **MATEN:** Voor bovenwijdte 86 (91, 96, 101, 106) cm. **PROEFLAP:** Noors - 40 st. = 13,8 cm en 60 t. = 16 cm (Sg. ca. 7); intarsia - 40 st. = 14,2 cm en 60 t. = 15,4 cm (Sg. ca. 7). **BOORDSTEEK:** 1 x 1, Sg. 1/1. **OPMERKINGEN:** Voor het achterpand en de mouwen wordt noors gebruikt; het voorpand wordt met intarsia gebreid. Als u van de intarsia-slede gebruik maakt, maak de proeflap dan met de intarsia-slede - de steekgrootte voor de breislede kan afwijken van die van de intarsia-slede.

VOORPAND

Het diagram voor de grotere maten past niet op het transparant; teken de horizontale lijn in die het einde van de tailleboord aangeeft en de papagaai. Geef de positie van de merkdraadjes aan en het einde van het noorse gedeelte. Reken met behulp van het intarsia-proeflapje het aantal voor het voorpand benodigde st. uit. Zet de breigeleider op het

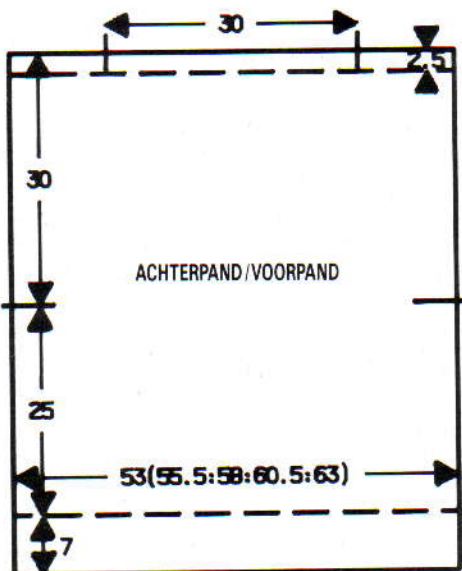

aantal t. in. Met H, het aantal voor de boord benodigde st. opzetten. 000. Tot TT 31 breien. SAL. Alle st. naar het HB overzetten. Het transparant naar het beg. van het intarsia-gedeelte zetten. Tot de merkdraadjes intarsia breien, en dan tot het beg. van de boord bij de hals breien. Op boordst. overzetten. 000. Met H, tot TT 12 breien. Alle st. naar het HB overzetten en met de tongennaald afkanten.

ACHTERPAND

Met behulp van het noorse proeflapje het aantal voor het achterpand benodigde st. uitrekenen. De breigeleider op het aantal t. instellen. Met H, het aantal voor de boord benodigde st. opzetten. 000. Tot TT 31 breien. SAL. Alle st. naar het HB overzetten. Op 1e patroontoer instellen en 1 t. breien om de 6 nld. te selecteren. Van hieraf tot de merk-

65

60

55

50

45

40

35

30

25

20

15

10

5

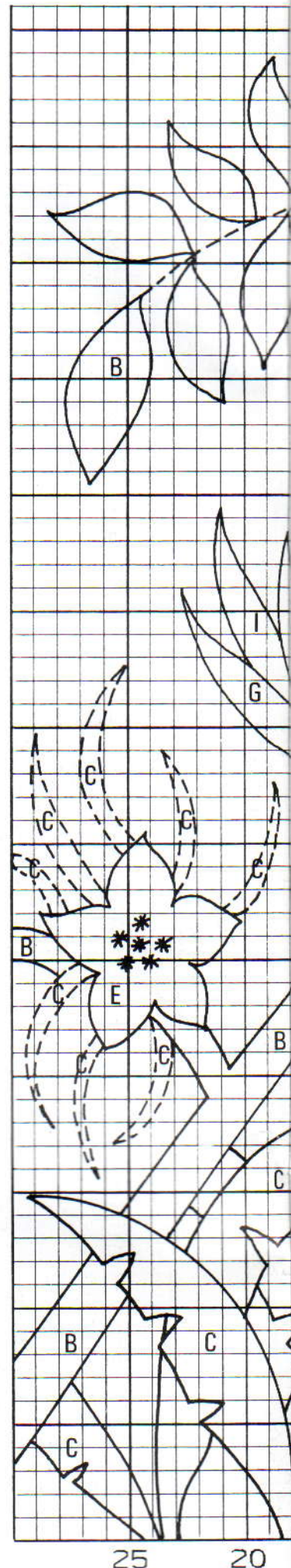

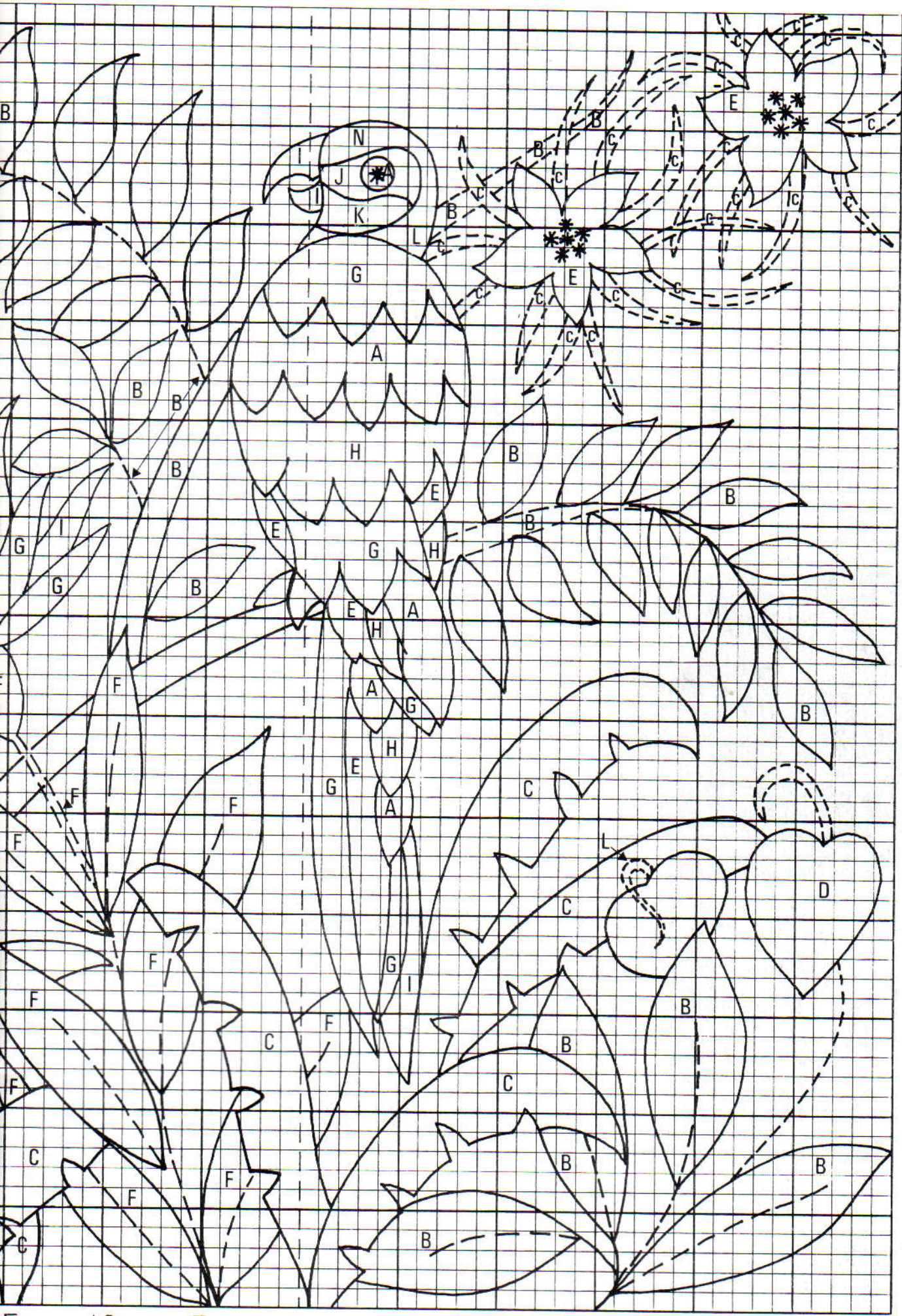

65
60
55
50
45
40
35
30
25
20
15
10
5

5 10 15 20 25

draadjes noors breien met H in TVO-A en C in TVO-B voor de linkerkant van het werk en H in TVO-A en B voor TVO-B voor de rechterkant van het werk (zie PROGRAMMA), en dan tot de boord bij de hals. Op boordst. overzetten. 000. Met H, tot TT 12 breien. Alle st. naar het HB overzetten en met de tongennaald afkanten. Schouderknaden sluiten.

MOUWEN

Zie patr. 2.

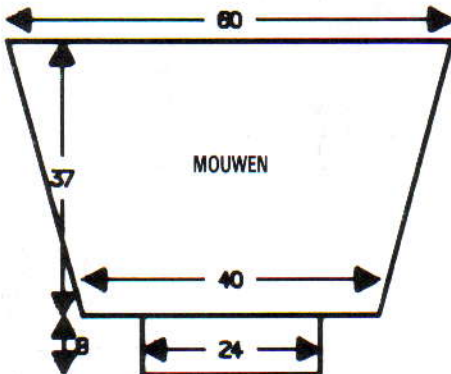

AFWERKING

Zie diagram voor borduurwerk. Met kralen enz. versieren. Zij- en mouwnaden sluiten en nogmaals oppersen.



2

MACHINES: C, F en G met intarsia-faciliteit of intarsia-slede; met DB en breigeleider. **BENODIGDHEDEN:** 80% courtelle/20% nylon, 595 m/100 g - H: 225 (235, 245, 255, 265) g zwart; A: 50 (60, 70, 80, 90) g blauw; B: 75 (85, 95, 105, 115) g groen; C: 75 (85, 95, 105, 115) g lichtgroen. 100% wol, 380 m/100 g - D: restje oranje. Restjes flesegroen, licht- en felgeel voor borduurwerk. Kralen, kunstdiamantjes, veertjes en wat bont ter decoratie. Een lapje stof voor appliqué. **MATEN:** Voor bovenwijdte 86 (91, 96, 101, 106) cm. **PROEFLAP:** Noors - 40 st. = 13,1 cm en 60 t. = 16 cm (Sg. ca. 7). **BOORDSTEEK:** 1 x 1, Sg. 1/1. **OPMERKINGEN:** Voor het achterpand en de mouwen wordt noors gebruikt; voor het voorpand wordt intarsia gebruikt tot de horizontale lijn 15 cm boven de tailleboord, dan wordt er verder gebreed in noors. Als u van de intarsia-slede gebruik maakt, maak de proeflap dan met de intarsia-slede - de steekgrootte voor de breislede kan afwijken van die van de intarsia-slede. Zie patr. 1 voor programma en diagram. Zie patroonblad 1.

ACHTERPAND

Het diagram voor de grotere maten past niet op het transparant; teken de horizontale lijn voor het einde van de tailleboorden in, en de horizontale lijn 15 cm hierboven om aan te geven waar van achtergrondkleur verwisseld moet worden; geef de positie van de merkdraadjes aan en het einde van het noorse gedeelte. Bereken met behulp van het proeflapje het aantal voor de breedte van het achterpand benodigde steken. Stel de breigeleider op het aantal t. in. Met A, het aantal voor de boord benodigde st. opzetten. 000. Tot TT 31 breien. SAL. Alle st. naar het HB overzetten. Op 1e patroontoer instellen en 1 t. breien om de nld. te selecteren. Van hieraf tot de horizontale lijn noors breien met A in TVO-A en C in TVO-B voor de rechterkant van het werk en A in TVO-A en B in TVO-B voor de linkerkant van het werk (zie PROGRAMMA). Op H in TVO-A overgaan. Een aantekening van de noors patroontoer maken. Tot de merkdraadjes breien, en dan tot de boord bij de hals. Op boordst. overzetten. 000. Met H, tot TT 12 breien. Alle st. naar het HB overzetten en met de tongennaald afkanten.

Appliqué

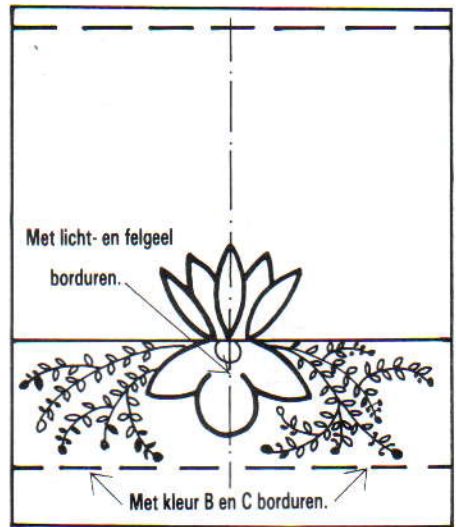
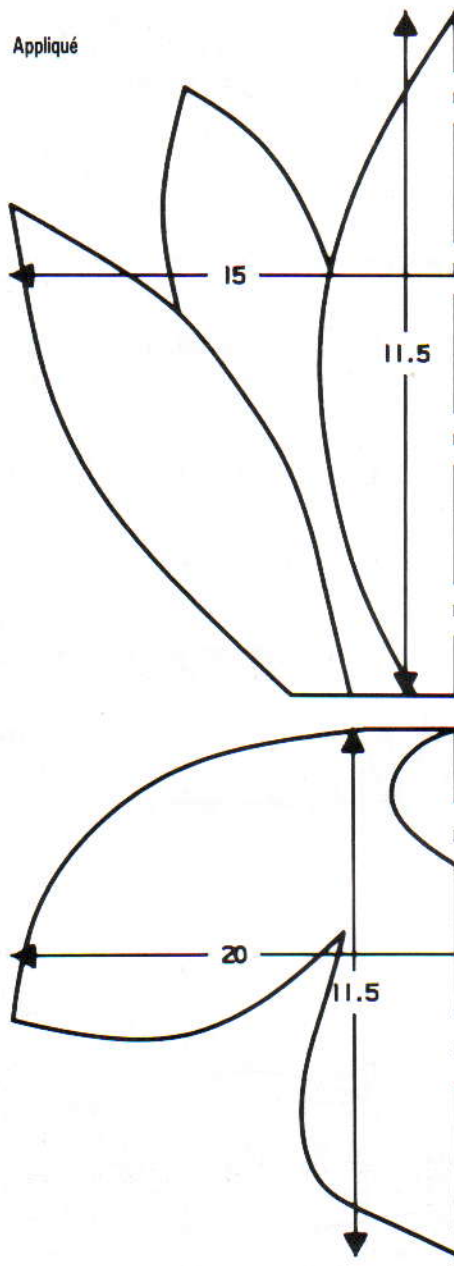

VOORPAND

De orchidee intekenen. Met A het aantal voor de boord benodigde st. opzetten. 000. Tot TT 31 breien. SAL. Alle st. naar het HB overzetten. 000. Het transparant naar het beg. van het intarsia-gedeelte zetten. Tot het beg. van het noorse gedeelte intarsia breien. SAL. Op juiste patroontoer instellen en 1 t. breien om de nld. te selecteren. Van hieraf tot de merkdraadjes noors breien met H in TVO-A en B in TVO-B voor de rechterkant van het werk en H in TVO-A en C in TVO-B voor de linkerkant van het werk (zie PROGRAMMA), dan tot de boord bij de hals. Op boordst. overzetten. 000. Met H, tot TT 12 breien. Alle st. naar het HB overzetten en met de tongennaald afkanten. Schouderknaden sluiten.

MOUWEN

De ene mouw wordt met H in TVO-A en B in TVO-B gebreed en de andere met H in TVO-A en C in TVO-B. Het diagram op het transparant overnemen (onderkant van de mouw aan de onderkant van het transparant). Met RG het aantal benodigde st. opzetten en een paar t. breien. SAL. Op 1e patroontoer instellen (zie PROGRAMMA) en 1 t. breien om de nld. te selecteren. 000. Van hieraf noors breien en als het werk te breed wordt voor de noorse patroonher., moet het noorse patr. aan weerskanten voortgezet worden als een enkel motief. Tot mouwkop breien en rest-breien. Werk omdraaien en de st. van de laatste noorse t. op nld. terugzetten. Met de verkeerde kant van het werk naar u toe, st. langs de overeenkomstige noorse kleuren langs het armsgat tussen de merkdraadjes opnemen en op dezelfde nld. zetten. Met H, Sg. 10, 1 t. breien en afkanten. Alle delen opspelden en persen (de boorden vermijden). **Mouwboorden:** Met H, het aantal voor de boord benodigde st. opzetten. 000. Tot TT 36 breien. Alle st. naar het HB overzetten. Met de verkeerde kant van het werk naar u toe, de st. van de mouw op nld. terugzetten, gelijk verdeeld over de t. Met H, Sg. 10, 1 t. breien en afkanten.

AFWERKING

Zie diagram voor appliqué en borduurwerk. Met kralen enz. versieren. Zij- en mouwnaden sluiten en nogmaals oppersen.



3

MACHINES: A, B, C, F en G met DB. **BENODIGDHEDEN:** (VEST) 100% zeer dikke acryl, 495 m/100 g - H: 100 (110, 120, 130, 140) g paars; ca. 25 g A (groen), B (geel) en C (blauw). 9 knoopjes van 1,5 cm doorsnede. **MATEN:** Voor bovenwijdte 86 (91, 96, 101, 106) cm. **PROEFLAP:** Noors - 40 st. = 12,7 cm en 60 t. = 17,8 cm (Sg. ca. 8). **BOORDSTEEK:** 1 x 1, Sg. 2/2 of Elektrische slede, Sg. 3. **OPMERKINGEN:** *Met H voortdurend in TVO-A, 18 t. met A in TVO-B breien, 6 t. met alleen H breien, 18 t. met B in TVO-B breien. 6 t. met alleen H breien. 18 t. met C in TVO-B breien. 6 t. met alleen H breien*. Van * tot * steeds herh. F- en G-machines: gebruik patr. 73 uit Stitchworld. C-machines: zie patroonblad 2.

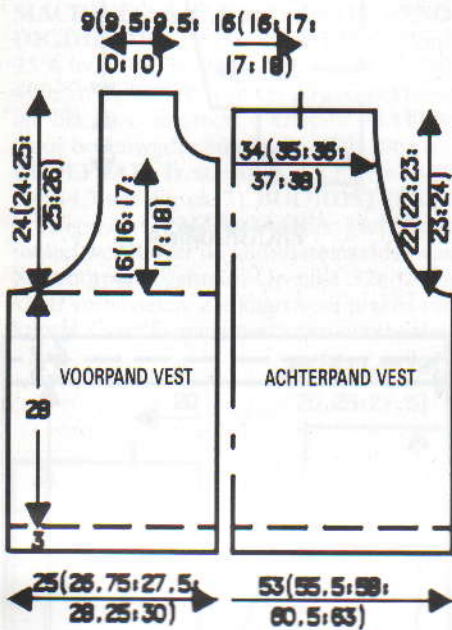

ACHTERPAND

Met B, 167 (175, 183, 191, 199) st. voor boordst. opzetten. 000. Tot TT 14 breien. Alle st. naar het HB overzetten. 000. Op H overgaan, Sg. 8, tot TT 5 breien. Op 1e noorse t. instellen en 1 t. breien om de nld. te selecteren. Met H in TVO-A en A in TVO-B met het noorse patr. (zie OPMERKINGEN) beginnen. Tot TT 94 breien. 000.

Armsgat

2 x 5 st., 4 (4, 6, 6, 6) x 4 st., 4 x 3 st. en 4 (4, 4, 6, 6) x 2 st. aan het beg. van de volg. en elke t. afkanten. 7 (9, 8, 8, 11) x 1 st. aan weerskanten van elke 2e t. mind. Tot TT 74 (74, 78, 78, 80) breien. De middelste 51 (51, 53, 53, 55) st. afkanten. De overbl. 28 (30,

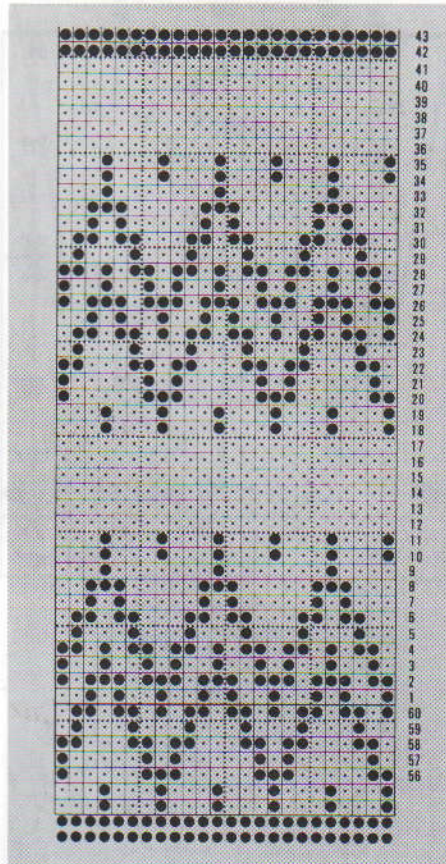

30, 32, 32) st. aan weerskanten rest-breien (schouders).

RECHTER VOORPAND

Met C, 79 (83, 87, 91, 95) st. voor boordst. opzetten. 000. Tot TT 14 breien. St. naar het HB overzetten. 000. Op H overgaan, Sg. 8, tot TT 5 breien. Op 1e noorse t. instellen en 1 t. breien om de nld. te selecteren. Met H in TVO-A en A in TVO-B, met het noorse patr. (zie OPMERKINGEN) beginnen. Tot TT 94 breien. 000.

Armsgat

1 x 5 st., 2 (2, 3, 3, 3) x 4 st., 2 x 3 st. en 2 (2, 2, 6, 6) x 2 st. aan het beg. van de volg. en elke 2e t. afkanten. 7 (9, 8, 8, 11) x 1 st. op elke 2e t. mind. Tot TT 53 (53, 57, 57, 59) breien. SAL.

Hals

1 x 9 st., 1 x 4 st., 1 x 3 st., 1 x 2 st. en 3 (3, 4, 4, 5) x 1 st. aan het beg. van de volg. en elke

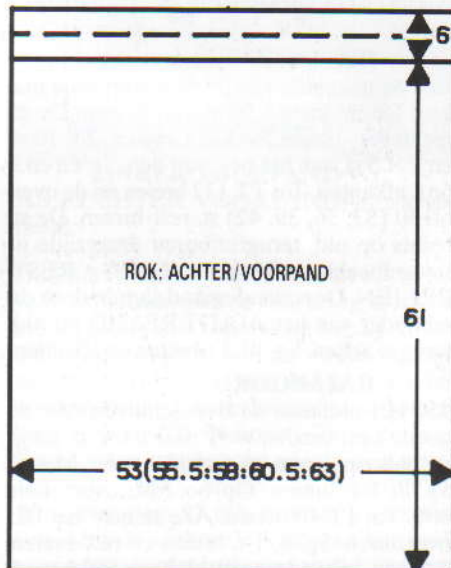

2e t. afkanten. Tot TT 80 (80, 84, 84, 86) breien en rest-breien.

LINKER VOORPAND

Als RECHTER VOORPAND in spiegelbeeld.

ARMSGATBIEZEN

De schouderaden sluiten door de st. van het voor- en achterpand op nld. terug te zetten, met de goede kant naar elkaar toe. Met H, Sg. 10, 1 t. breien en afkanten. Met B of C, 167 (167, 173, 173, 177) st. voor boordst. opzetten. 000. Tot TT 14 breien. Op HB overzetten. Met de goede kant van het werk naar u toe, st. langs het armsgat opnemen en op nld. zetten. Sg. 7, 3 t. breien. Rest-breien.

KNOOPSGATEN- EN KNOPENBIES

Met B of C, 155 (155, 159, 159, 163) st. voor boordst. opzetten. 000. Tot TT 7 breien. 9 knoopsgaten van 4 st. gelijk verdeeld over de t. maken. Tot TT 14 breien. St. op HB overzetten. Sg. 7, 1 t. breien. Met de verkeerde kant van het werk naar u toe, st. langs de RECHTER VOOROPENING opnemen en op nld. zetten. Sg. 10, 1 t. breien en afkanten. KNOPENBIES op dezelfde manier breien, zonder de knoopsgaten.

KRAAG

Met A, 127 (127, 129, 129, 133) st. voor boordst. opzetten. 000. Sg. 4/4. De Sg. op elke 4e t. met 1/2 verminderen. Tot TT 34 breien. Alle nld. die op de A-st. staan naar de B-st. schuiven (op zowel het hoofd- als het dubbelbed). 000. Op rondbreien instellen. Sg. 7/7, tot TT 6 breien en rest-breien.

AFWERKING

Zijnaden sluiten. Kraag aanzetten met een stikst. door de laatste t. die met A gebreed is, eerst aan de buiten- en dan aan de binnenkant. Knopen opzetten.

ROK

MACHINES: A, C, F en G. **BENODIGDHEDEN:** 100% zeer dikke acryl, 495 m/100 g - H: 150 (160, 170, 180, 190) g

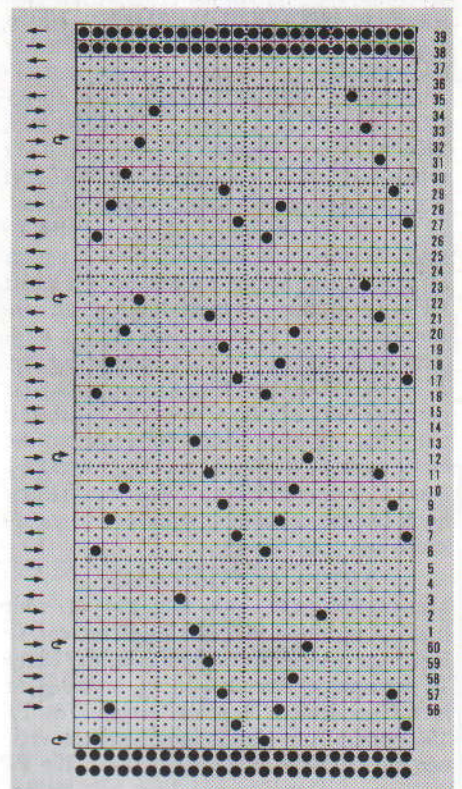

groen; A: 25 g geel. Elastiek voor de taille.
PROEFLAP: Kant/streeppatr. - 40 st. = 14,4 cm en 60 t. = 18,5 cm (Sg. ca. 8).
OPMERKINGEN: Strepen - *Met H, 8 t. breien. Op A overgaan, 2 t. breien*. Van * tot * steeds herh. C-machines: zie patroonblad 2. F- en G-machines: gebruik patr. 155 uit Stitchworld.

KANT 3A/NOORS 3B PROGRAMMA



ACHTER/VOORPAND

Met RG, 146 (153, 160, 166, 173) st. opzetten en een paar t. breien. SAR. 000. Met H, over het RG MHO. Op 1e kanttoer instellen. Met het kant/streeppatr. beginnen. Tot TT 198 breien. 000. Met H, Sg. 6, tot TT 12 tr. st. breien. Sg. 10, 1 t. breien. Sg. 6 tot TT 25 breien. Met een stikst. afkanten.

AFWERKING

Lichtjes oppersen. Zijnaden sluiten. RG verwijderen. Met A, een t. langs de zoom haken. Tailleboord langs de vouwlijn naar binnen slaan en vastzetten (het elastiek meenaaien).



4

MACHINES: C, F en G met DB en kleurenwisselaar. **BENODIGDHEDEN:** 100% zeer dikke acryl, 495 m/100 g [de vermelde hoeveelheden zijn voor de trui plus de rok] - A: 110 (115, 120, 125, 130) g groen; B: 95 (100, 105, 110, 115) g geel; C: 195 (200, 205, 210, 215) g roze; D: 155 (160, 165, 170, 175) g blauw. Elastiek voor de taille. **MATEN:** Voor bovenwijdte/heupbreedte 81/86 (86/91, 91/96, 96/101, 101/106) cm. **PROEFLAP:** Streep/tuckpatr. - 40 st. = 16 cm en 60 t. = 12 cm (Sg. ca. 8). **BOORDSTEELK:** Hals-, (trui)taille- en mouwboorden en rokzoom: 2 x 2, PH-knop op H, Sg. 4/4. (Rok)tailleboord: 1 x 1, PH-knop op P, Sg. 3/3. **OPMERKINGEN:** C-machines: zie patroonblad 2. F- en G-machines: gebruik patr. 306 uit Stitchworld. Kleurenvolgorde: *4 t. met A, 2 t. met D, 4 t. met B, 2 t. met D, 4 t. met C, 2 t. met D breien*. Van * tot * steeds herh. De averechte kant moet naar u toegekeerd zijn als u breit.

TRUI - ACHTERPAND

Met C, 130 (136, 142, 148, 154) st. voor boordst. opzetten. 000. Tot TT 32 breien. Alle st. naar het HB overzetten. 000. Met D, op 1e patroontoer instellen en 1 t. breien. Van hieraf het streep/tuckpatr. breien. Tot TT 150 breien. Aan weerskanten van het werk een merkdraadje aanbrengen. 000*. Tot TT 132 breien. De middelste 70 st. rest-breien.

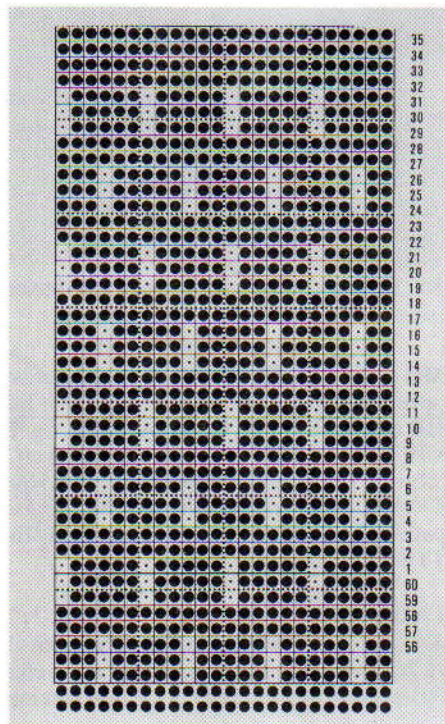
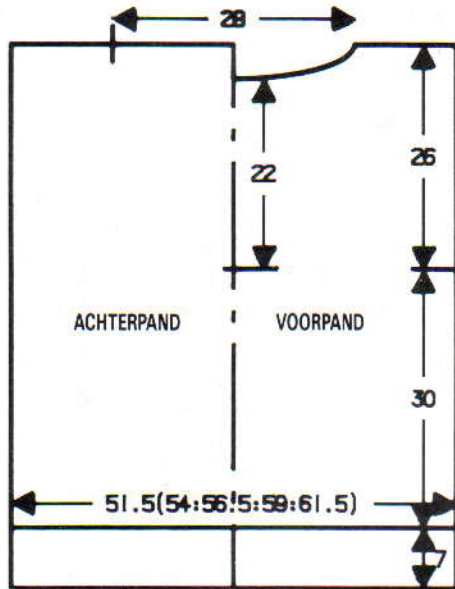

Aan weerskanten de overbl. 30 (33, 36, 39, 42) st. rest-breien (schouders).

TRUI - VOORPAND

Als ACHTERPAND tot *. Tot TT 112 breien.

Hals

Een aantekening van de patroonpositie maken. De middelste 20 st. rest-breien. De st. rechts rest-breien. SAL. 5 t. breien. 2 x 10 st. en 1 x 5 st. aan het beg. van de volg. en elke 6 t. afkanten. Tot TT 132 breien en de overbl. 30 (33, 36, 39, 42) st. rest-breien. De st. rechts op nld. terugzetten en deze zijde in spiegelbeeld afbreien. NIET RESTBREIEN. De schoudernaad sluiten door de schouder van het ACHTERPAND op nld. terug te zetten. Sg. 10, 1 t. breien en afkanten.

HALSBOORD

150 HB-nld. naar de B-st. schuiven. Met de goede kant van het werk naar u toe, st. langs de hals opnemen en op nld. zetten. Met C, Sg. 8, 1 t. breien. Op boordst. overzetten. 000. Tot TT 40 breien. Alle st. naar het HB overzetten. Sg. 8, 1 t. breien en rest-breien. Tweede schoudernaad sluiten. Halsboord-

naad sluiten. Halsboord naar buiten slaan en met een stikst. vastzetten door de laatste t. die met C gebreid is.

MOUWEN

130 HB-nld. naar de B-st. schuiven. Met de verkeerde kant van het werk naar u toe, 130 st. langs het armgat tussen de merkdraadjes opnemen en op nld. zetten. 000. Met D, Sg. 8, 1 t. breien. Op 1e patroontoer instellen. Van hieraf het streep/tuckpatr. breien. Tot TT 10 breien. 25 x 1 st. aan weerskanten van de volg. en elke 8e t. mind. Tot TT 210 breien en de overbl. 80 st. rest-breien. **Mouwboorden:** 66 HB-nld. naar de B-st. schuiven. Met de verkeerde kant van het werk naar u toe, de st. van de mouw op nld. terugzetten, gelijk verdeeld over de t. Met C, Sg. 8, 1 t. breien. 000. Op boordst. overzetten. Tot TT 36 breien en afkanten.

AFWERKING

Zij- en mouwnaden sluiten.

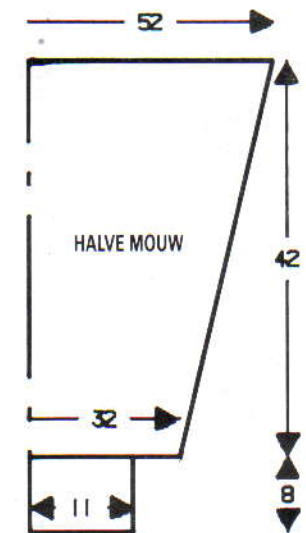

PROGRAMMA

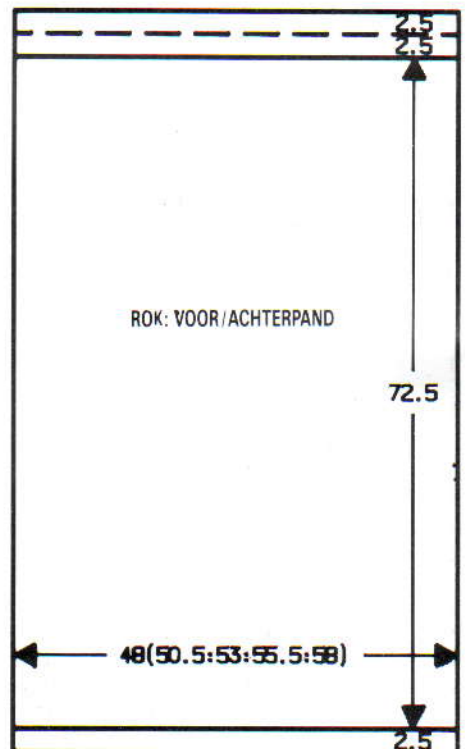

ROK - VOOR/ACHTERPAND

Met C, 120 (126, 132, 138, 146) st. voor boordst. opzetten, 000. Tot TT 12 breien. Alle st. naar het HB overzetten. 000. Op D overgaan, Sg. 8, 1 t. breien. Op 1e patroon- toer instellen en 1 t. breien om de nld. te se- lecteren. Van hieraf het streep/tuckpatr. breien. Tot TT 362 breien. Op 1 x 1 boordst. overzetten. 000. Sg. 3/3, tot TT 12 breien. Sg. 8/8, 1 t. breien. Sg. 3/3, tot TT 25 breien. Op HB overzetten, Sg. 8, 1 t. breien en rest- breien.

AFWERKING

Zijnaden sluiten. Tailleboord langs de vouwlijn naar binnen slaan en vastzetten (het elastiek meenaaien).



5

MACHINES: A, C, F en G met DB. **BENO- DIGDHEDEN:** 50% acryl/25% nylon/ 25% wol, 434 m/100 g - H: 430 (450, 470, 490, 510) g wit; A, B en C - 20 g respektieve- lijk lila, roze en groen. 6 knopen. **MATEN:** Voor bovenwijdte 86 (91, 96, 101, 106) cm. **PROEFLAP:** Tr. st. - 40 st. = 13,6 cm en 60 t. = 14,7 cm (Sg. ca. 7). **BOORDSTEEK:** 1 x 1, Sg. 1/1. **OPMERKINGEN:** Het enkele motief wordt over de middelste naalden van het voorpand gebreid. Op elke 32e t. van kleur verwisselen. Zie kaart voor positie van kabels. C- en F-machines: kaart overnemen.

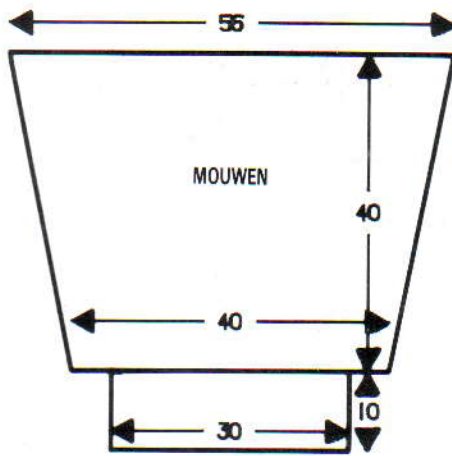
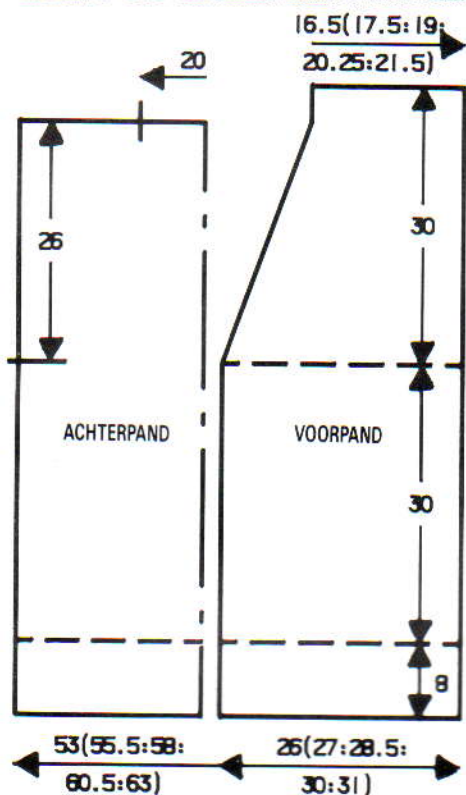

ACHTERPAND

Met H, 157 (163, 171, 179, 185) st. voor boordst. opzetten. 000. Tot TT 40 breien. Alle st. naar het HB overzetten. 000. Sg. 7, tot TT 124 breien. 000. Aan weerskanten een merkdraadje aanbrengen. Tot TT 106 breien. De middelste 59 st. afkanten. De overbl. 49 (52, 56, 60, 63) st. aan weerskanten rest-breien (schouders).

RECHTER VOORPAND

Met H, 77 (81, 85, 89, 91) st. voor boordst. opzetten. 000. Tot TT 40 breien. Alle st. naar het HB overzetten. 000. Sg. 7, 12 t. breien. Op enkel motief/kabelpatr. instellen. Tot TT 124 breien. 000.

Hals

Aan de rechterkant een merkdraadje aan- brengen. Aan de linkerkant 28 (29, 29, 29, 28) x 1 st. op de volg. en elke 4e t. mind. Tot TT 124 breien en rest-breien.

Een kabel (2 over 2) op de op de kaart getoonde toeren en plaatsen maken.

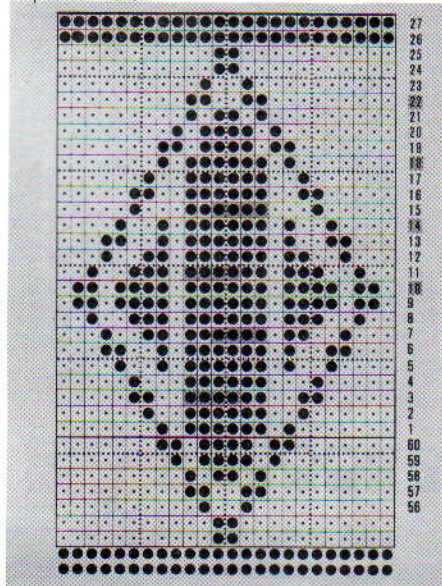

LINKER VOORPAND

Als RECHTER VOORPAND, in spiegel- beeld.

MOUWEN

De schouderaden sluiten door de st. van het voor- en achterpand op nld. terug te zetten, met de goede kant naar elkaar toe. Sg. 10, 1 t. breien en afkanten. Met de verkeerde kant van het werk naar u toe, 165 st. langs het armsgat tussen de merkdraadjes opnemen. 000. Sg. 7, tot TT 26 breien. 23 x 1 st. aan weerskanten van de volg. en elke 6e t. mind. Tot TT 164 breien en rest-breien. *Mouwboorden:* 89 nld. naar de B-st. schui- ven. Met de verkeerde kant van het werk naar u toe, st. van de mouw op nld. terugzet-

ten, gelijk verdeeld over de t. Sg. 7, 1 t. breien. Op boordst. overzetten, 49 t. breien. Sg. 10/ 8, 1 t. breien. Op HB overzetten en met de tongennaald afkanten.

KNOOPGATEN/KNOPENBIES

Met H, 15 st. voor boordst. opzetten, 000. Tot TT 52 breien. 5 x een knoopsgat van 2 st. op de volg. en elke 26e t. maken. Door- breien tot de bies langs de linker voorope- ning, achterhals en rechter vooropening past (enigszins gerek).

AFWERKING

Delen opspelden en LICHTJES aan de ver- keerde kant oppersen. Zij- en mouwnaden sluiten. Bies aanzetten. Knopen aanzetten. Nogmaals oppersen.



6

MACHINES: A, C, F en G met DB en HB- kleurenwisselaar. **BENODIGDHEDEN:** 100% acryl, 450 m/100 g - (TRUI) H: 350 g wit; A: 140 g roze; B: 85 g lila. (ROK) - H: 575 g wit. Elastiek voor de taille. **MATEN:** Voor één maat. Roklengte: 80 cm. **PROEF- LAP:** Jacquard-patr. - 40 st. = 13,5 cm en 60 t. = 10,6 cm (Sg. ca. 3/3); tr. st. - 40 st. = 16 cm en 60 t. = 13,2 cm (Sg. ca. 5). **BOORD- STEEK:** Volle boordsteek, Sg. 2/2. **OP- MERKINGEN:** Bij het meerd., mind. enz. worden alleen de nld. op het HB geteld (de nld./st. op het DB moeten overeenkomstig verschoven/verhangen worden). C- en F- machines: zie patroonblad 2.

ACHTER/VOORPAND

Met H, 178 st. voor VB opzetten. 000. 3 t. breien. SAL. Op 1e jacquardpatroontoer instellen en 1 t. breien om de nld. te selecteren. Beide PART-toetsen indrukken. 1 t. breien. 000. Sg. 3/3, van hieraf het jacquardpatr. breien. Tot TT 120 breien. Aan weerskanten een merkdraadje aanbrengen. Tot TT 200 breien. SAL. Een aantekening van de pa- troonpositie maken.

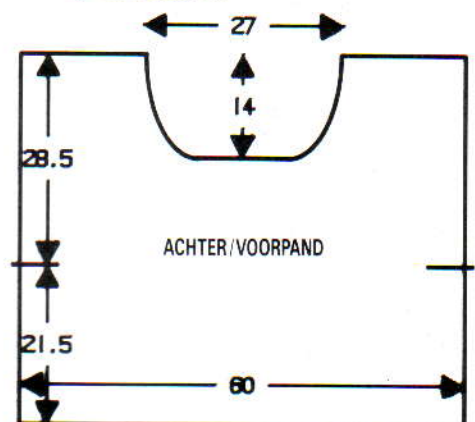

Hals

73 nld. rechts naar de E-st. schuiven. 1 t. breien. SAR. 32 st. aan het beg. van de volg. t. afkanten (eerst de overeenkomstige st. van het DB naar het HB overhangen). 3 t. breien. SAR. 1×4 st., 2×3 st., 3×2 st. en 8×1 st. aan het beg. van de volg. en elke 4e t. afkanten. Tot TT 280 breien en de overbl. 49 st. rest-breien. De nld. rechts naar de B-st. terugschuiven. Op de volg. patroontoer instellen en de TT terugzetten. Deze zijde in spiegelbeeld afbreien.

HALSBOORDEN

Met A, 102 st. voor VB opzetten. 000. Sg. 0/0, 3 t. breien. *De steekgrootte met $\frac{1}{2}$ vermeer., 3 t. breien*. Van * tot * tot TT 30 herh. Alle st. naar het HB overzetten. Sg. 6, 1 t. breien. Met de goede kant van het werk naar u toe, st. langs de hals opnemen en op nld. zetten. 3 t. breien en rest-breien.

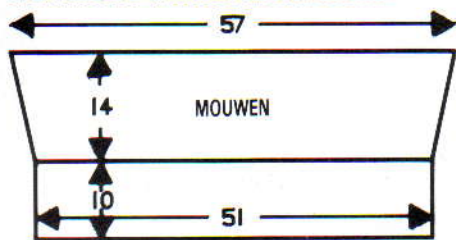

MOUWEN

Met A, 150 st. voor VB opzetten. 000. Tot TT 51 breien. SAL. 000. Op 1e jaquardpatroontoer instellen en 1 t. breien om de nld. te selecteren. Beide PART-toetsen indrukken, 1 t. breien. 000. Tot TT 8 breien. 9×1 st. aan weerskanten van de volg. en elke 8e t. meer. Tot TT 80 breien. Soepel afkanten.

AFWERKING

De schouderleden sluiten door de st. van het voor- en achterpand op nld. terug te zetten, met de goede kant naar elkaar toe. Sg. 10, 1 t. breien en afkanten. Halsboordnaden sluiten en boord met een stikst. vastzetten door de laatste t. die met A gebreid is. Opspelden en lichtjes oppersen. Mouwen inzetten. Zij- en mouwnaden sluiten.

ROK

Met RG, 200 st. opzetten en een paar t. breien. SAR. 000. Op H overgaan, Sg. 5, 22 t. breien. SAR. *Aan de uiterst rechterkant 10 nld. op de B-st. laten staan en de overige nld. naar de E-st. schuiven. 2 t. breien. (Het garens om de kant nld. slaan.) 10×10 nld., 2×12 nld. en 3×18 nld. op de volg. en elke 2e t. naar de B-st. terugschuiven. [Er staan nu nog 12 nld. op de E-st.] Werk nu in omgekeerde volgorde tot de nld. weer op de E-st. staan**. 24 t. over alle nld. breien*. Van * tot * nog 17 maal herh. Van * tot ** breien. 24 t. breien en rest-breien. **Tailleboord:** Met RG, 200 st. opzetten en een paar t. breien. Op H overgaan, Sg. 4, 000. Tot TT 12 breien. Sg. 10, 1 t. breien. Sg. 4, tot TT 25 breien. De 1e t. die met H gebreid is op nld. terugzetten. Sg. 7, 1 t. breien. Met de verkeerde kant van het werk naar u toe, de st. langs de rok opnemen en op nld. zetten. Sg. 10, 1 t. breien en soepel afkanten.

AFWERKING

De naad met de hand samenbreien. De tailleboord vastzetten (elastiek meenaaien). Oppersen.

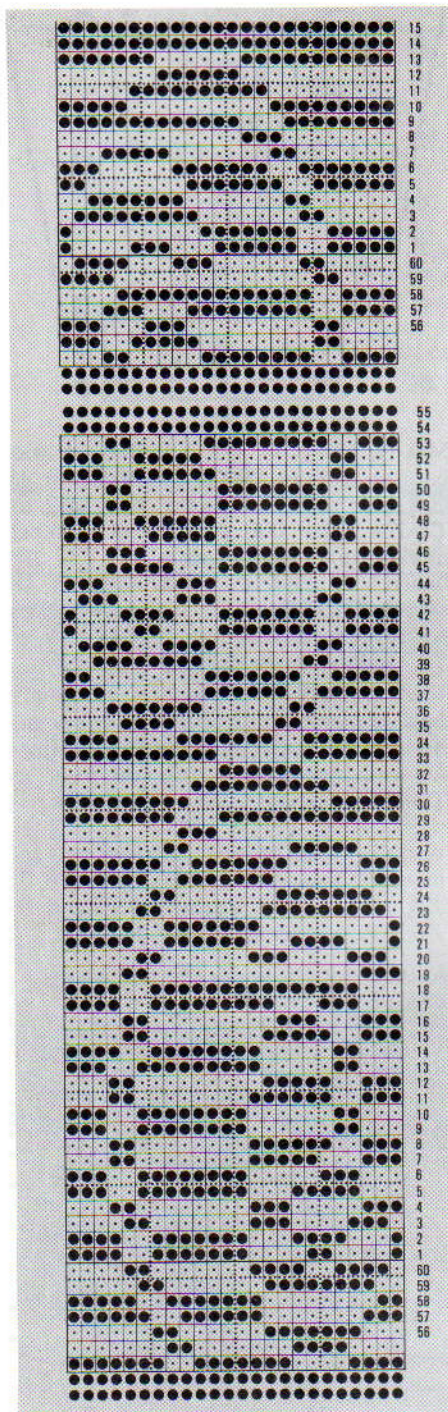

7

MACHINES: C, F of G met Elektrische slede. **BENODIGDHEDEN:** 50% acryl/25% nylon/25% wol, 320 m/100 g [de vermelde hoeveelheden zijn voor het topje plus de rok] - H: 600 (620, 640, 660, 680) g lila. Elastiek voor de taille. **MATEN:** Voor bovenwijdte/heupbreedte 86/91 (91/96, 96/101, 101/106, 106/111) cm. **PROEFLAP:** Ribbelpatr. - 40 st. = 15,7 cm en 60 t. = 20,6 cm (Sg. ca. 10). **BOORDSTEEL:** 1×1 , Sg. 8. **OPMERKINGEN:** F- en G-machines: gebruik patr. 479 uit Stitchworld. C-machines: zie patroonblad 2.

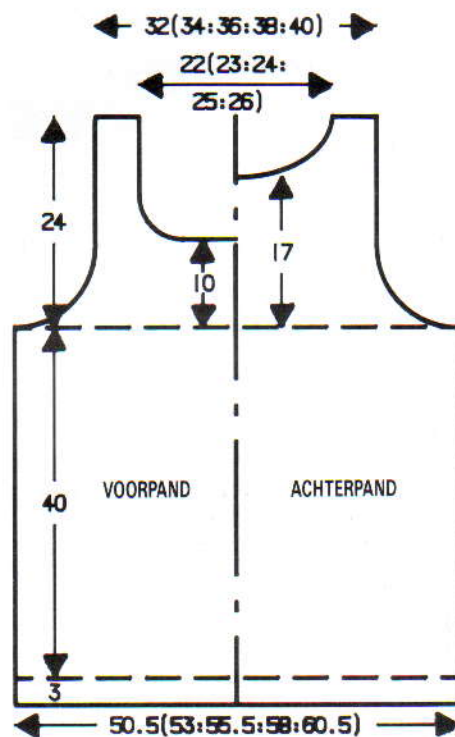

TRUI - VOORPAND

Met H, 129 (135, 141, 147, 155) st. met de hand of automatisch met de G-slede opzetten. 000. Op boordst. instellen. Tot TT 12 breien. 000. Sg. 10, op de 1e patroontoer instellen. Van hieraf het ribbelpatr. breien. Tot TT 116 breien. 000.

Armsgat

2×4 st., 4×3 st. en 4×2 st. aan het beg. van de volg. en elke t. afkanten. $10 (10, 11, 11, 12) \times 1$ st. aan weerskanten van elke 2e t. mind. en* **TEGELIJKERTIJD**, als de TT op 28 staat ...

Hals

Met het opzetkoordje de middelste 25 (27, 29, 31, 35) nld. met de hand naar de A-st. breien. Alle nld. links hiervan naar de A-st. breien. SAR. Een aantekening van de patroonpositie maken. 1 t. breien. 1×4 st., 2×3 st., 2×2 st., en 2×1 st. aan het beg. van de volg. en elke 2e t. afkanten. Tot TT 70 breien. De overbl. 12 (14, 15, 17, 18) st. rest-breien. Alle nld. naar de B-st. terugschuiven en st. in de naaldkoppen hangen. SAR. 25 (27, 29, 31, 35) st. aan het beg. van de volg. t. afkanten. Met het patr. doorgaan en deze zijde in spiegelbeeld afbreien.

ACHTERPAND

Als VOORPAND tot *. Tot TT 50 breien.

Hals

Als VOORPAND maar de laatste schouder NIET REST-BREIEN. Met de verkeerde kant van het werk naar u toe, de overeenkomstige schouderst. op nld. terugzetten. Met breislede, Sg. 10, 1 t. breien en soepel afkanten.

HALSBOORD

Met H, 175 (179, 183, 187, 191) st. met de hand of automatisch met de G-slede opzetten. Op boordst. instellen. 000. Sg. 6, 4 t. breien. Sg. 7, 4 t. breien. Sg. 8, 4 t. breien. Met de goede kant van het werk naar u toe, 175 (179, 183, 187, 191) st. langs de halsboord opnemen en op nld. zetten. Met breislede, Sg. 10, 3 t. breien en rest-breien. Tweede schoudernaad sluiten.

Armsgatbiezen

Als HALSBOORD breien - 129 (129, 131, 131, 133) st. langs het armsgat opnemen.

ROK - ACHTER/VOORPAND

Met H, 123 (129, 135, 141, 147) st. met de hand of automatisch met de G-slede opzetten. 000. Op boordst. instellen. Tot TT 12 breien. 000. Sg. 10, op 1e patroontoer instellen. Van hieraf het ribbelpatr. breien. Tot TT 208 breien. 000. Met breislede, Sg. 8, tot TT 10 breien. Sg. 10, 1 t. breien. Sg. 8, tot TT 21 breien. Soepel afkanten.

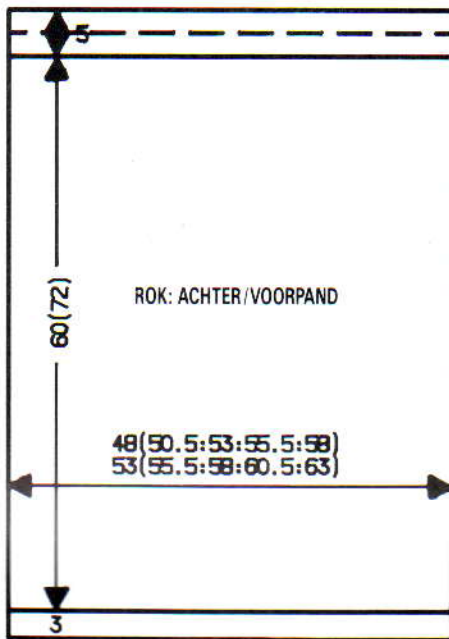

AFWERKING

Zijaden van rok en topje sluiten. *Topje*: De halsboord en armsgatbiezen met een stikst. vastzetten door de laatste t. die met H gebreid is. *ROK*: Tailleboord langs de vouwlijn naar binnen slaan en vastzetten (elastiek meenaaien). LICHTJES OPPERSEN.



8

MACHINES: C, F en G met DB en HB-kleurenwisselaar. **BENODIGDHEDEN:** 100% katoen, 423 m/100 g - H: 230 (240, 250, 260, 270) g wit; A: 160 (170, 180, 190, 200) g bruin; B: 45 (50, 55, 60, 65) g zwart; C: 90 (100, 110, 120, 130) g beige. **MATEN:** Voor bovenwijdte 86 (91, 96, 101, 106) cm. **PROEFLAP:** Noors - 40 st. = 12,5 cm en 60 t. = 16,2 cm (Sg. ca. 6). **BOORDSTEELK:** 1 x 1, Sg. 2/2. **OPMERKINGEN:** Noorse patr. - *met H voortdurend in TVO-A, als volgt van kleur verwisselen in TVO-B: 8 t. A, 2 t. B, 8 t. C, 2 t. B*. Van * tot * steeds herh. Zie patroonblad 3.

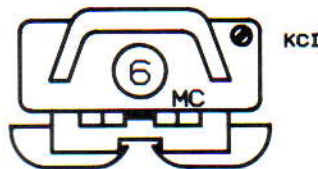
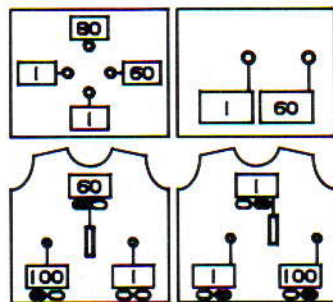
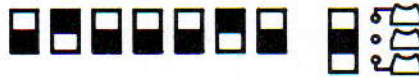

ACHTERPAND

Met A, 164 (172, 180, 188, 196) st. voor boordst. opzetten. 000. Tot TT 50 breien. Alle st. naar HB overzetten. Op 1e noorse t. instellen en 1 t. breien om de nld. te selecteren. 000. Van hieraf het noorse patr. breien (zie **OPMERKINGEN**). Tot TT 150 breien. Aan weerskanten een merkdraadje aanbrengen. 000*. Tot TT 104 breien. De middelste 64 st. rest-breien. De overbl. 50 (54, 58, 62, 66) st. aan weerskanten rest-breien (schouder).

VOORPAND

Zak: Met C, 33 st. MHO. 000. Tot TT 40 breien en rest-breien. Als ACHTERPAND tot * breien. Tot TT 24 breien. SAR. Links van '0' steeknr. 24 t/m 56 rest-breien. Met de verkeerde kant van de zak naar u toe, de

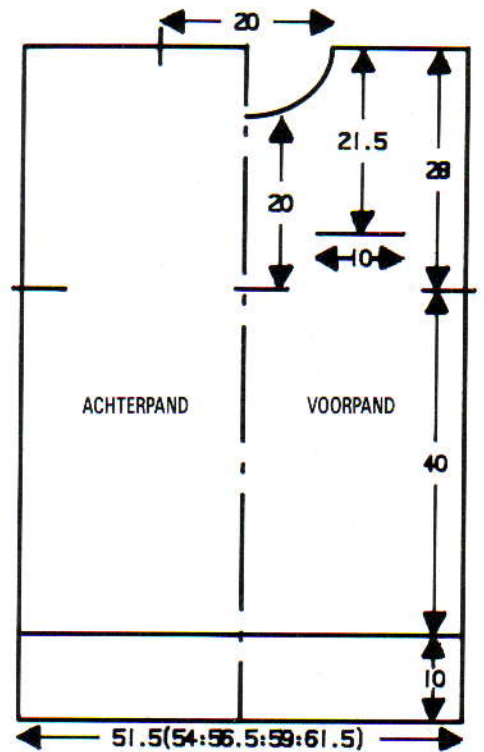

laatste t. die met C gebreid is op de lege nld. zetten. Tot TT 74 breien.

Hals

Een aantekening van de patroonpositie maken. De middelste 16 st. rest-breien. De st. links rest-breien. SAR. 1 t. breien. 1 x 6 st., 1 x 5 st., 1 x 4 st., 1 x 3 st., 1 x 2 st., en 4 x 1 st. aan het beg. van de volg. en elke 2e t. afkanten. Tot TT 104 breien en de overbl. 50 (54, 58, 62, 66) st. rest-breien. De st. links op nld. terugzetten en deze zijde in spiegelbeeld afbreien. *Zakboord*: 33 nld. naar de B-stand schuiven. De st. van de zakrand op nld. terugzetten. Op boordst. overzetten. 000. Met A, 12 t. breien en afkanten. Eén schoudernaad sluiten door de st. van het voor- en achterpand op nld. terug te zetten, met de goede kant naar elkaar toe. Sg. 10, 1 t. breien en afkanten.

HALSBOORD

Met de goede kant van het werk naar u toe, ca. 164 st. langs de hals opnemen en op nld. zetten. Met A, Sg. 6, 1 t. breien. Op boordst. overzetten. 000. Tot TT 26 breien. Alle st. naar het HB overzetten, Sg. 7, 2 t. breien en rest-breien. Tweede schoudernaad sluiten.

DRIEKWART MOUWEN

Met RG, 128 st. opzetten en een paar t. breien. SAL. op 1e noorse t. instellen en 1 t. breien om de nld. te selecteren. 000. Van hieraf noors breien (zie **OPMERKINGEN**).

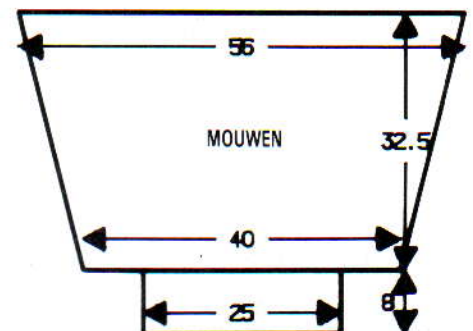

Tot TT 10 breien. 26 x 1 st. aan weerskanten van de volg. en elke 4e t. meerd. [180 st.] Tot TT 120 breien en rest-breien. Het werk om draaien en op nld. terugzetten. Met de verkeerde kant van het werk naar u toe, 180 st. langs het armsgat tussen de merkdraadjes opnemen en op dezelfde nld. zetten. Met H, Sg. 10, 1 t. breien en afkanten. *Mouwboorden*: Met A, 86 st. voor boordst. opzetten. 000. Tot TT 40 breien. Alle st. naar HB overzetten. Met de verkeerde kant van het werk naar u toe, de st. van de mouw op nld. terugzetten, gelijk verdeeld over de t. Sg. 10, 1 t. breien en afkanten.

AFWERKING

Halsboord naar buiten slaan en met een stikst. vastzetten door de laatste t. die met A gebreid is. Zak oppersen en vastzetten. Zakboord vastzetten. Zij- en mouwnaden sluiten. Oppersen.



9

MACHINES: Elke machine met standaard naaldafstand met intarsia-faciliteit of intarsia-slede; met DB en breigeleider. **BENODIGDHEDEN:** 100% katoen, 240 m/100 g - H: 650 (675, 700, 725, 750) g naturel. Restjes zwart, rood, geel, donkerblauw, lichtblauw, oranje en bruin (ca. 240 m/100 g). **MATEN:** Voor bovenwijdte 96 (101, 106, 111, 116) cm. **PROEFLAP:** Intarsia - 40 st. = 15,6 cm en 60 t. = 16,9 cm (Sg. ca. 10). **BOORDSTEELK:** 2 x 2, Sg. 6/6, PH-knop op P. **OPMERKINGEN:** Als u van de intarsia-slede gebruik maakt, maak de proeflap dan met de intarsia-slede - de steekgrootte voor de breislede kan afwijken van die van de intarsia-slede. Het diagram voor het VOOR- en ACHTERPAND van de grotere maten past niet op het transparant - neem het intarsia-ontwerp op het transparant over en volg onderstaande aanwijzingen.

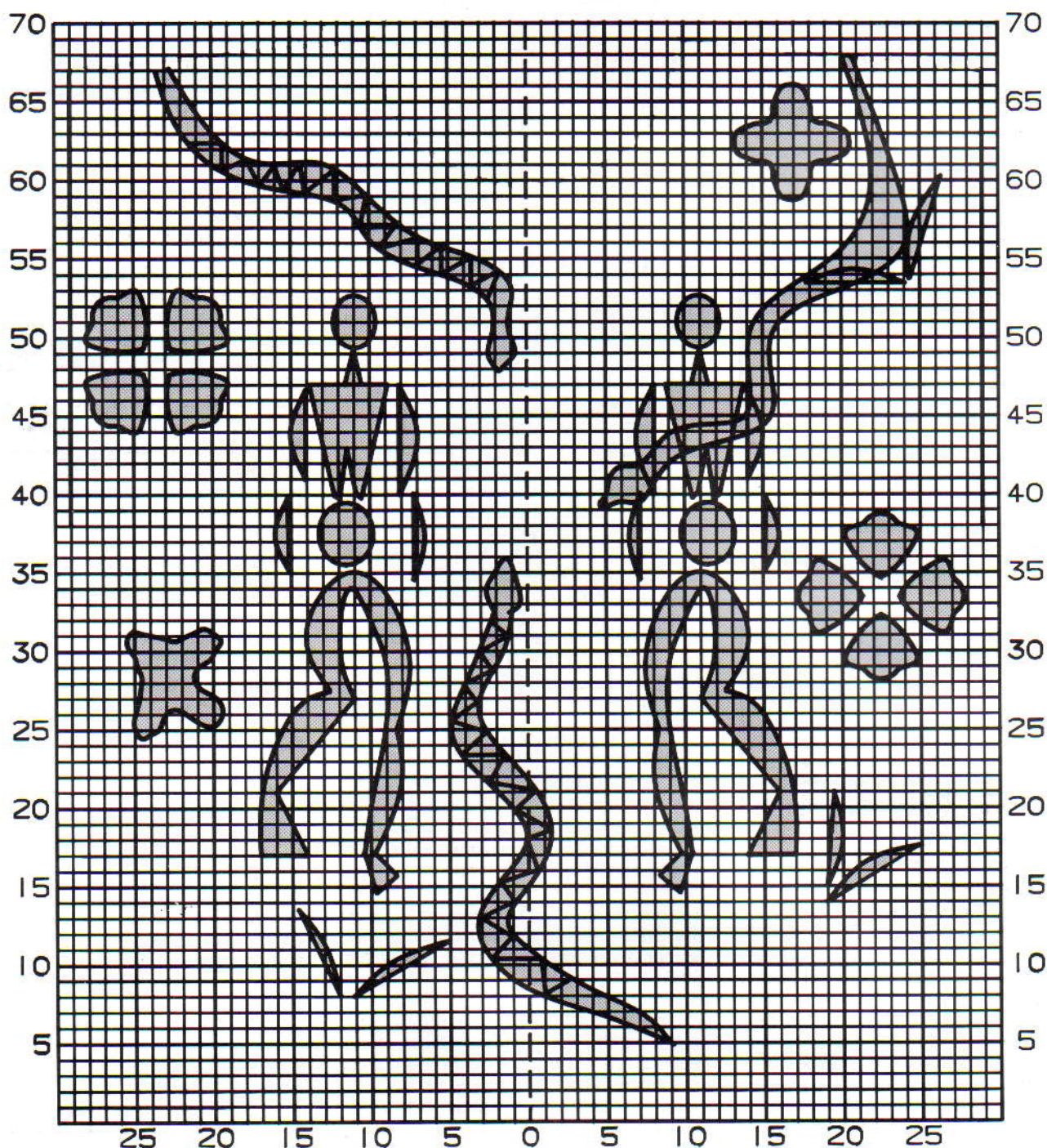

ACHTERPAND

Intarsia-ontwerp 3 slangen. Met H, Sg. 2/2, 148 (154, 160, 166, 174) st. voor boordst. opzetten. Sg. 6/6. 000. Tot TT 24 breien. Alle st. naar het HB overzetten. 000. Van hieraf intarsia breien. Tot TT 124 breien. 000. Aan weerskanten een merkdraadje aanbrengen*. Tot TT 102 breien. De middelste 50 st. rest-breien. De overbl. 49 (52, 55, 58, 62) st. aan weerskanten rest-breien (schouders).

VOORPAND

Intarsia-ontwerp - wis de slang aan de rechterbovenkant uit en teken de bloemen enz. op het transparant. Als ACHTERPAND tot *. Tot TT 70 breien. SAR.

Hals

Een aantekening van de breigeleider- en TT-stand maken. De middelste 16 st. met een aparte draad afkanten. De st. links rest-breien. SAR. 1 t. breien. 2 × 3 st., 2 × 2 st. en 7 × 1 st. aan het beg. van de volg. en elke 2e t. afkanten. Tot TT 110 breien. Rest-breien. De st. links op nld. terugzetten, de breigeleider en TT terugzetten en deze zijde in spiegelbeeld afbreien.

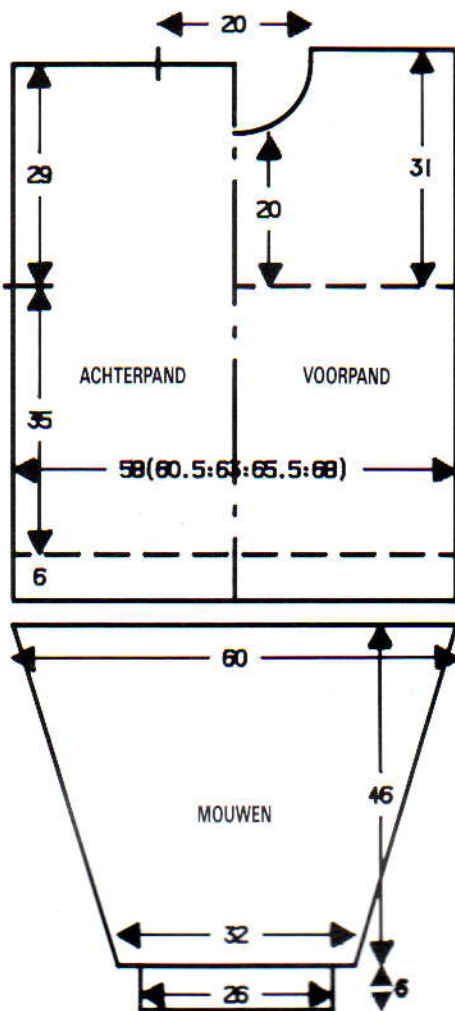

HALSBOORD

Eén schoudernaad sluiten door de st. van het voor- en achterpand op nld. terug te zetten, met de goede kant naar elkaar toe. Met H, Sg. 10, 1 t. breien en afkanten. Met H, 134 st. voor boordst. opzetten. 000. Tot TT 12 breien. Alle st. naar het HB overzetten. Met de verkeerde kant van het werk naar u toe, hetzelfde aantal st. langs de hals opnemen en op dezelfde nld. zetten. Sg. 10, 1 t. breien. Met een aparte draad en een stikst. afkanten. Tweede schoudernaad sluiten.

MOUWEN

Met de verkeerde kant van het werk naar u toe, 153 st. langs het armsgat tussen de merkdraadjes opnemen. 000. Sg. 10, tot TT 20 breien. 36 × 1 st. aan weerskanten van de volg. en elke 4e t. mind. Tot TT 164 breien en rest-breien. *Mouwboorden:* 66 nld. naar de B-st. schuiven. Met de verkeerde kant van het werk naar u toe, de st. van de mouw op nld. terugzetten, gelijk verdeeld over de t. Met H, Sg. 10, 1 t. breien. Op boordst. overzetten. 000. Tot TT 24 breien. Sg. 10/8, 1 t. breien. Alle st. naar het HB overzetten en soepel afkanten.

AFWERKING

Losse draden afwerken. Halsboordnaad sluiten. Delen opspelden en persen. Zij- en mouwnaden sluiten.



10

MACHINES: C, F en G met DB. **BENODIGDHEDEN:** 100% katoen, 482 m/100 g - *TOPJE* - H: 125 (135, 145, 155, 165) g beige; KK: 75 (80, 85, 90, 95) g wit; 9 knopen. *ROK:* H: 425 (440, 455, 470, 485) g beige of wit; elastiek voor de taille. **MATEN:** Voor bovenwijdte 86 (91, 96, 101, 106) cm; heupbreedte 91 (96, 101, 106, 111) cm. **PROEFLAP:** Tuckst. - 40 st. = 15,1 cm en 60 t. = 11,3 cm (Sg. ca. 7) (zie Naaldenstand voor topje). Platte boordst. - 40 st. = 11,5 cm en 60 t. = 14,6 cm (Sg. ca. 4/1) (zie Naaldenstand voor rok). **BOORDSTEEK:** 1 × 1, Sg. 0/0. **OPMERKINGEN:** Zie patroonblad 2. Kleurenvolverde - *6 t. H, 2 t. KK*. Van * tot * steeds herh. De nld. die op de A-st. staan worden bij het meerd., mind. enz. als steken geteld. Naaldenstand voor topje:

|||| . . . |||| . . . |||| . . . ||||

VOORPAND

Met KK, 153 (159, 167, 173, 185) st. voor boordst. opzetten. 000. *Tot TT 16 breien. Alle st. naar het HB overzetten. 000. Op bovenstaande naaldenstand overzetten. 1 t. breien. SAR. Op 1e patroontoer instellen en 1 t. breien om de nld. te selecteren. Op H overgaan en van hieraf het streep/tuckstreeppatr. breien. Tot TT 138 breien. 000. SAR*.

Armsgat

2 × 5 st., 2 × 4 st., 4 × 3 st. en 4 (6, 6, 8, 8) × 2 st. aan het beg. van de volg. en elke t. afkanten. 6 (6, 8, 8, 10) × 1 st. aan weerskanten van elke 2e t. mind. [103 (105, 109, 111, 119) st.] Tot TT 91 breien. Een aantekening van de patroonpositie maken. SAR.

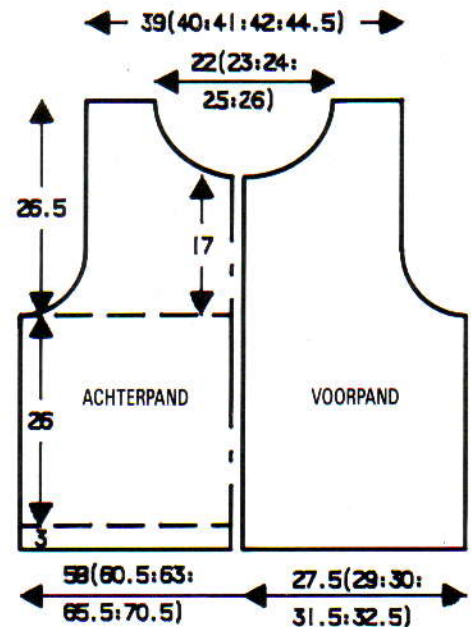

Hals

De middelste 15 (17, 21, 23, 25) st. rest-breien. De st. rechts rest-breien. 1 t. breien. 2 × 3 st., 3 × 2 st. en 10 × 1 st. aan het beg. van de volg. en elke 2e t. afkanten. Tot TT 139 breien en de overbl. 22 (22, 22, 22, 25) st. rest-breien. De st. rechts op nld. terugzetten. SAL. De TT terugzetten, op de juiste patroontoer instellen en deze zijde in spiegelbeeld afbreien.

LINKER ACHTERPAND

Met KK, 71 (76, 79, 83, 88) st. voor boordst. opzetten. 000. Als VOORPAND van * tot * herh.

Armsgat

1 × 5 st., 1 × 4 st., 2 × 3 st. en 2 (3, 3, 4, 4) × 2 st. aan het beg. van de volg. en elke 2e t. af-



kanten. 6 (6, 8, 8, 10) × 1 st. op elke 2e t. mind. [46 (49, 50, 52, 55) st.] Tot TT 91 breien, SAL.

Hals

1 × 4 (6, 6, 8, 8) st., 2 × 3 st. en 3 × 2 st. aan het beg. van de volg. en elke 2e t. afkanten. 10 × 1 st. aan het beg. van de volg. en elke 2e t. mind. Tot TT 139 breien. De overeenkomstige schouder van het voorpand op nld. terugzetten. Sg. 10, 1 t. breien en afkanten.

RECHTER ACHTERPAND

Als LINKER ACHTERPAND, in spiegelbeeld.

HALSBOORD

Met KK, 147 (151, 157, 163, 169) st. voor boordst. opzetten, 000. Tot TT 16 breien. Alle st. naar het HB overzetten. Met de goede kant van het werk naar u toe, st. langs de hals opnemen en op nld. zetten. Sg. 7, 3 t. breien. Rest-breien.

Armsgatbiezen

Met KK, 183 st. voor boordst. opzetten. 000. Tot TT 16 breien. Alle st. naar het HB overzetten. Met de verkeerde kant van het werk naar u toe, st. langs het armsgat opnemen en op nld. zetten. Sg. 7, 3 t. breien. Rest-breien.

AFWERKING

De halsboord en armsgatbiezen met een stikst. vastzetten door de laatste t. die met KK gebreid is. Zijnaden sluiten. **Knoopsgatenbies:** Met KK, 143 st. voor boordst. opzetten. 000. Tot TT 8 breien. 9 knoopsgaten van 2 st. gelijk verdeeld over de t. maken. Tot TT 16 breien. Alle st. naar het HB overzetten. Sg. 7, 1 t. breien. Met de verkeerde kant van het werk naar u toe, 143 st. langs de linker achteropening opnemen en op nld. zetten. Sg. 10, 1 t. breien en afkanten. **Knopenbies:** Als knoopsgatenbies, zonder de knoopsgaten. Oppersen.

ROK

Naaldenstand:



ACHTER/VOORPAND

155 (164, 173, 182, 191) HB-nld. naar de B-st. schuiven. DB-nld. naar de B-st. schuiven voor VB. Met H, de opzettoer breien, op rondbreien instellen en 1 t. op HB en 1 t. op DB breien. SAR. Als bovenstaande naaldenstand overzetten. 000. Sg. 4/1, tot TT 350 breien. Alle st. naar het HB overzetten. Sg. 7, 1 t. breien. Elke 3e st. op de nld. ernaast hangen (lege nld. naar de A-st. schuiven). 000. Sg. 3, tot TT 12 breien. Sg. 10, 1 t. breien. Sg. 3, tot TT 25 breien. Sg. 5, 1 t. breien en rest-breien.

AFWERKING

Zijnaden sluiten. Tailleboord langs de vouwlijn naar buiten slaan en met een stikst. vastzetten door de laatste t. die met H gebreid is (het elastiek meenaaien). Lichtjes oppersen.

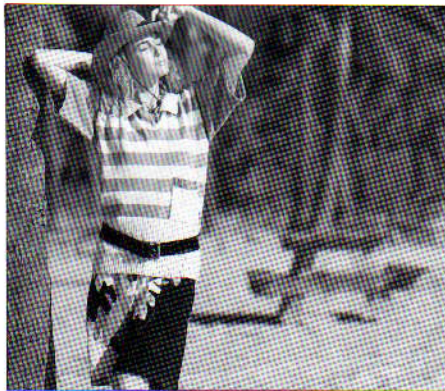

11

MACHINES: A, B, C, F en G met intarsia-faciliteit of intarsia-slede; met DB en breigeleider. **BENODIGDHEDEN:** 60% katoen/40% acryl, 420 m/100 g - *Trui:* H: 200 (210, 220, 230, 240) g beige; A: 180 (190, 200, 210, 220) g kaki. *Rok:* H: 100 (110, 120, 130, 140) g beige; A: 85 (95, 105, 115, 125) g kaki; B: 180 (190, 200, 210, 220) g zwart. 1 drukker. Elastiek voor de taille. **MATEN:** Voor bovenwijdte 86 (91, 96, 101, 106) cm, heupbreedte 91 (96, 101, 106, 111) cm. **PROEFLAP:** *Trui:* Tr. st. - 40 st. = 14,7 cm en 60 t. = 13,6 cm (Sg. ca. 7). *Rok:* Tr. st./intarsia - 40 st. = 12,7 cm en 60 t. = 14,4 cm (Sg. ca. 7). **BOORDSTEELK:** 2 × 1, PH-knop op H (zie Afkortingen), Sg. 5/5. **OPMERKINGEN:** Als u van de intarsia-slede gebruik maakt, maak de proeflap dan met de intarsia-slede - de steekgrootte voor de breislede kan afwijken van die van de intarsia-slede. Zie patr. 3 voor diagram van rok.

TRUI - ACHTERPAND

Met H, 146 (152, 158, 164, 170) st. voor boordst. opzetten. 000. Tot TT 88 breien. Alle st. naar het HB overzetten. 000. Op A overgaan, Sg. 7. Van hieraf het streeppatr.

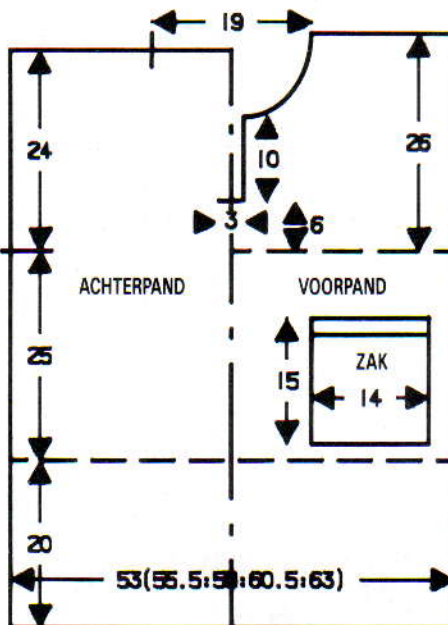

(afwisselend 20 t. A en 20 t. B) breien. Tot TT 110 breien. Aan weerskanten een merkdraadje aanbrengen. 000*. Tot TT 106 breien. De middelste 52 st. rest-breien. De overbl. 47 (50, 53, 56, 59) st. aan weerskanten rest-breien (schouders).

TRUI - VOORPAND

Als ACHTERPAND tot *. Tot TT 26 breien.

Split

De middelste 8 st. afkanten. De st. links rest-breien. SAR. Tot TT 69 breien. SAL.

Hals

1 × 4 st., 2 × 3 st., 3 × 2 st. en 6 × 1 st. aan het beg. van de volg. en elke 2e t. afkanten. Tot TT 114 breien. De overbl. 47 (50, 53, 56, 59) st. rest-breien. De st. links op nld. terugzetten en deze zijde in spiegelbeeld afbreien.



MOUWEN

De schouderaden sluiten door de st. van het voor- en achterpand op nld. terug te zetten, met de goede kant naar elkaar toe. Sg. 10, 1 t. breien en afkanten. Met de verkeerde kant van het werk naar u toe, 136 st. langs het armsgat tussen de merkdraadjes opnemen en op nld. zetten. 000. Sg. 7, met A, tot TT 88 breien. Sg. 10, 1 t. breien. Sg. 6, tot TT 99 breien en soepel afkanten.

VOORBIEZEN

Met H, 29 st. voor boordst. opzetten. 000. Tot TT 14 breien. Alle st. naar het HB overzetten. Sg. 6, 1 t. breien. Met de verkeerde kant van het werk naar u toe, 29 st. langs de ene kant van de split opnemen en op nld. zetten. Sg. 10, 1 t. breien en afkanten.

KRAAG

Met H, 122 st. voor VB opzetten. 000. Sg. 6/6, de steekgrootte op elke 4e t. met $\frac{1}{2}$ vermind. Tot TT 30 breien. Alle st. naar het HB overzetten. Sg. 6, 1 t. breien. Met de verkeerde kant van het werk naar u toe, 122 st. langs de hals opnemen en op nld. zetten. Sg. 10, 1 t. breien en afkanten.

ZAK

Met A, 38 st. voor boordst. opzetten. 000. Tot TT 12 breien. Alle st. naar het HB overzetten. 000. Met H, Sg. 7, tot TT 52 breien. Soepel afkanten.

AFWERKING

Alle delen opspelden en persen. Zij- en mouwnaden sluiten. Mouwzomen vastzetten. Zak opnaaien. De voorbiezen zoals geïllustreerd middenvoor vastzetten. Drukker aanzetten.

ROK - VOORPAND

De rok is te breed om in zijn geheel op het transparant te tekenen. We raden u aan een proeflap te maken en de breigeleider alleen op het aantal t. in te stellen, en voor het aantal st. de instructies te volgen. Maak een sjabloon van het blad en neem een aantal bladeren op het transparant over (zorg ervoor dat het topje van een van de bladeren precies bij de zoom valt). Let erop bij het inbrengen van het transparant dat de bladeren aan de onderkant vallen.

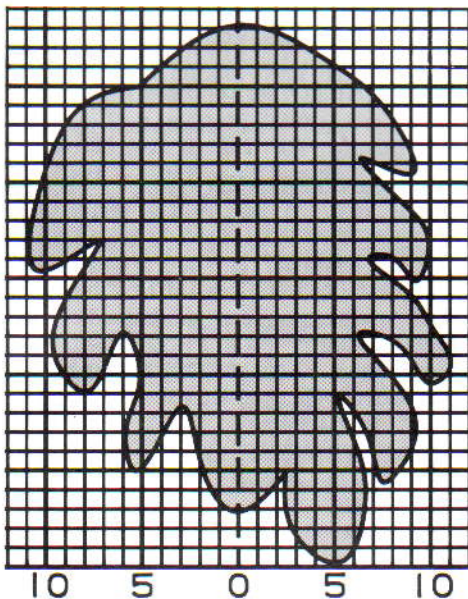

Met B, 167 (175, 183, 191, 199) st. MHO.000. Sg. 6, tot TT 11 breien. Sg. 10, 1 t. breien. De breigeleider-transmissie in werking stellen en van hieraf tot de tailleboord intarsia breien. **Tailleboord:** Met B, Sg. 9, 1 t. breien. Elke 3e st. op de nld. ernaast hangen en de lege nld. naar de A-st. schuiven. 000. Sg. 5, tot TT 12 breien. Sg. 10, 1 t. breien. Sg. 5, tot TT 24 breien. De lege nld. naar de B-st. schuiven. Sg. 10, 1 t. breien. De lusjes die op de lege nld. zijn blijven hangen laten vallen. Met de tongennaald afkanten.

ACHTERPAND

Transparant omdraaien en als VOORPAND breien.

AFWERKING

Delen opspelden en persen. Zijnaden (met inbegrip van tailleboord) sluiten. Zoom omslaan en vastzetten. Tailleboord naar binnen slaan en vastzetten (elastiek meenaaien). Nogmaals oppersen.



12

MACHINES: E met DB. **BENODIGDHEDEN:** 80% katoen/20% polyester, 200 m/100 g - H: 650 (675, 700, 725, 750) g khaki. **MATEN:** Voor bovenwijdte 86 (91, 96, 101, 106) cm. **PROEFLAP:** Tuckst. - 20 st. = 12,8 cm en 30 t. = 11,3 cm (Sg. ca. 7). **BOORDSTEEK:** 1 x 1, Sg. 1/1.

ACHTERPAND

Met H, 87 (91, 95, 97, 101) st. voor boordst.

opzetten. 000. Tot TT 63 breien. SAL. Alle st. naar het HB overzetten. Sg. 7, op 1e tucksteek-patroontoer instellen en 1 t. breien om de nld. te selecteren. 000. Van hieraf tuckst. breien. Tot TT 80 breien. Aan weerskanten een merkdraadje aanbrengen. 000*. Tot TT 80 breien. Aan weerskanten 28 (30, 32, 33, 35) st. rest-breien (schouders). De overbl. 31 st. rest-breien.

VOORPAND

Als ACHTERPAND tot *. Tot TT 26 breien.

Hals

Een aantekening van de patroonpositie maken. Met een aparte draad de middelste 23 st. afkanten. De st. links rest-breien. SAR.

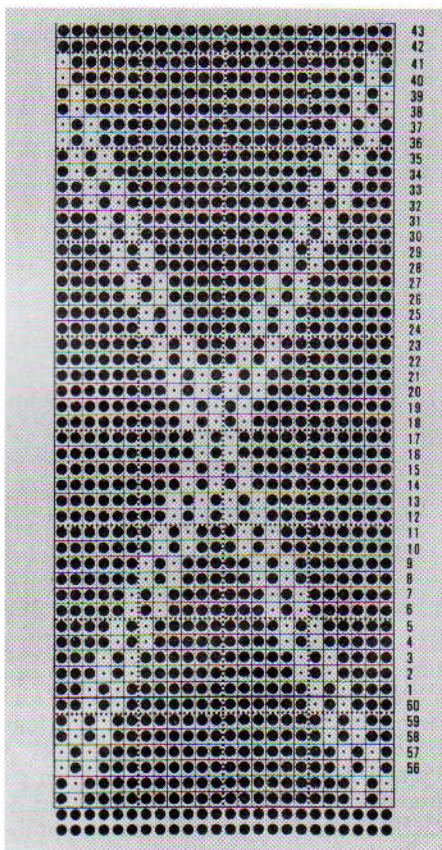
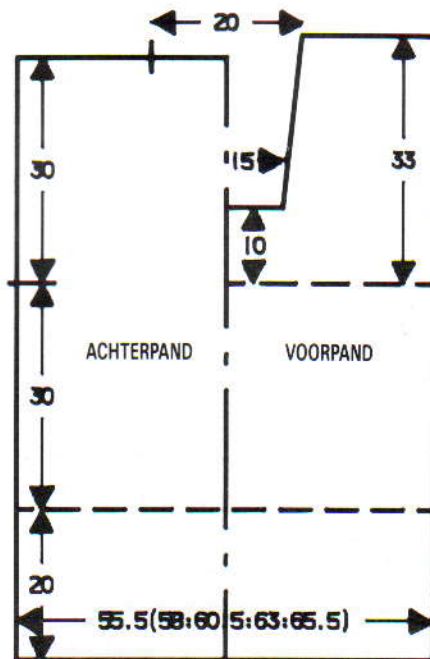

Tot TT 40 breien. 4 x 1 st. aan de halszijde op de volg. en elke 14e t. mind. Tot TT 88 breien. Met de verkeerde kant van het achterpand naar u toe, de overeenkomstige schouderst. op dezelfde nld. terugzetten. Sg. 10, 1 t. breien en afkanten. De st. links op nld. terugzetten, op de juiste patroontoer instellen en deze zijde in spiegelbeeld afbreien.

MOUWEN

Met RG, 67 st. opzetten en een paar t. breien. SAL. Op H overgaan, op 1e patroontoer instellen. Sg. 7, 1 t. breien om de nld. te selecteren. 000. Van hieraf tuckst. breien. Tot TT 6 breien. 15 x 1 st. aan weerskanten van de volg. en elke 6e t. meer. Tot TT 98 breien. Met de verkeerde kant van het werk naar u toe, de st. langs het armsgat tussen de merkdraadjes opnemen en op nld. zetten. Sg. 10, 1 t. breien en afkanten. **Mouwboorden:** 37 nld. naar de B-st. schuiven. Met de goede kant van het werk naar u toe, de st. van de mouw op nld. terugzetten, gelijk verdeeld over de t. Sg. 7, 1 t. breien. Op boordst. overzetten. 000. Tot TT 29 breien. Sg. 10/10, 1 t. breien. Alle st. naar het HB overzetten en met de tongennaald afkanten.

KRAAG

Met H, Sg. 2/2, 103 st. voor VB opzetten. 000. Sg. 3/3, tot TT 40 breien. Alle st. naar het HB overzetten. Sg. 7, 1 t. breien. Met de verkeerde kant van het werk naar u toe, 36 st. langs de halsopening opnemen (van * tot * - zie diagram) en op nld. zetten. Alle overbl. nld. naar de E-st. schuiven. De slede op de E-st. instellen (kantenhendel naar H). Sg. 10, 1 t. breien en afkanten. De volg. 31 nld. naar de B-st. schuiven. De 31 st. van de achterhals opnemen en op deze 31 nld. zetten (overbl. nld. op de E-st. laten staan). Sg. 10, 1 t. breien en afkanten. Overbl. 36 nld. naar de B-st. schuiven en de 36 st. langs de tweede helft van de halsopening opnemen (van * tot * - zie diagram) en op deze nld. zetten. Sg. 10, 1 t. breien en afkanten.

AFWERKING

Delen opspelden en persen. Zij- en mouwnaden sluiten. Kraag middenvoor zoals geïllustreerd vastzetten.

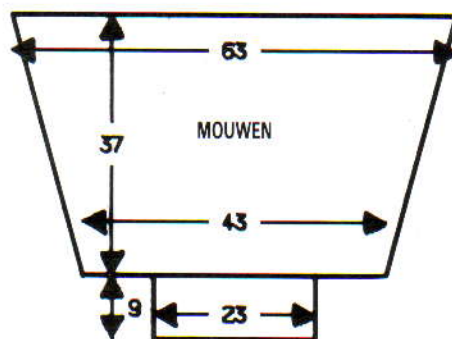

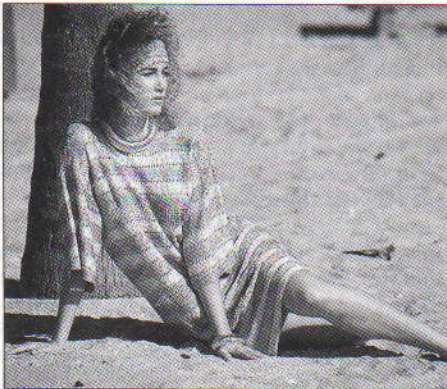

13

MACHINES: A, C, F en G. **BENODIGDHEDEN:** 100% viscose, 500 m/100 g - H: 330 (340, 350, 360) g beige. 100% katoen, 423 m/100 g - A: 25 (30, 35, 40) g wit. 100% viscose, 450 m/100 g - B: 25 (30, 35, 40) g cognac. **MATEN:** Voor bovenwijdte 86 (91, 96, 101) cm. **PROEFLAP:** Kant/noors - 40 st. = 12,2 cm en 60 t. = 21 cm (Sg. ca. 6). **OPMERKINGEN:** Kant/noorse kleuren- en steekvolgorde: ***SAL. Op 1e patroontoer (noors) instellen en 1 t. breien om de nld. te selecteren. *Met H in TVO-A en A in TVO-B, 7 t. breien. Veranderknop op NL zetten, MC-toets indrukken, 1 t. breien. MC-toets vrijmaken. Met alleen H, 2 t. breien**. De kantslede van links naar rechts en van rechts naar links overhalen. Met alleen H, 1 t. breien. SAL. Veranderknop op KC zetten en 1 t. breien om de nld. voor het noorse patr. te selecteren. Met H in TVO-A en B in TVO-B, de MC-toets indrukken en 7 t. breien. De veranderknop op NL zetten. MC-toets indrukken. 1 t. breien. MC-toets vrijmaken. Met alleen H, 2 t. breien. De kantslede van links naar rechts, rechts naar links, links naar rechts en recht

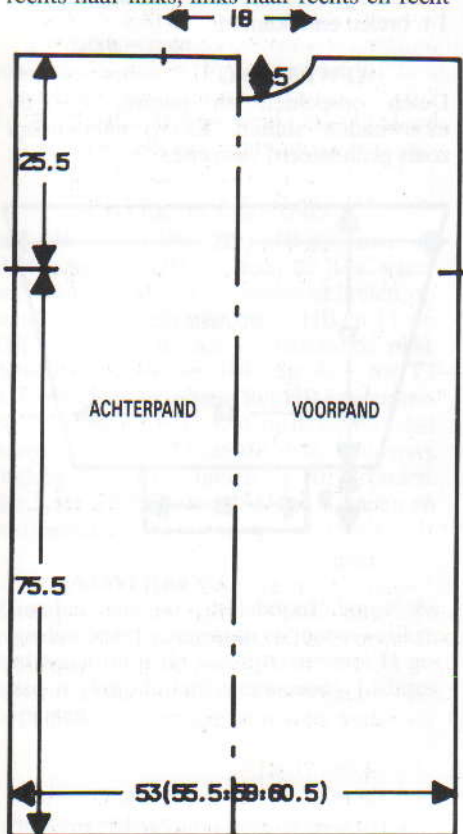

ACHTER/VOORPAND – HET HELE GEDEELTE PROGRAMMEREN

PROGRAMMA VOOR MOUWEN:

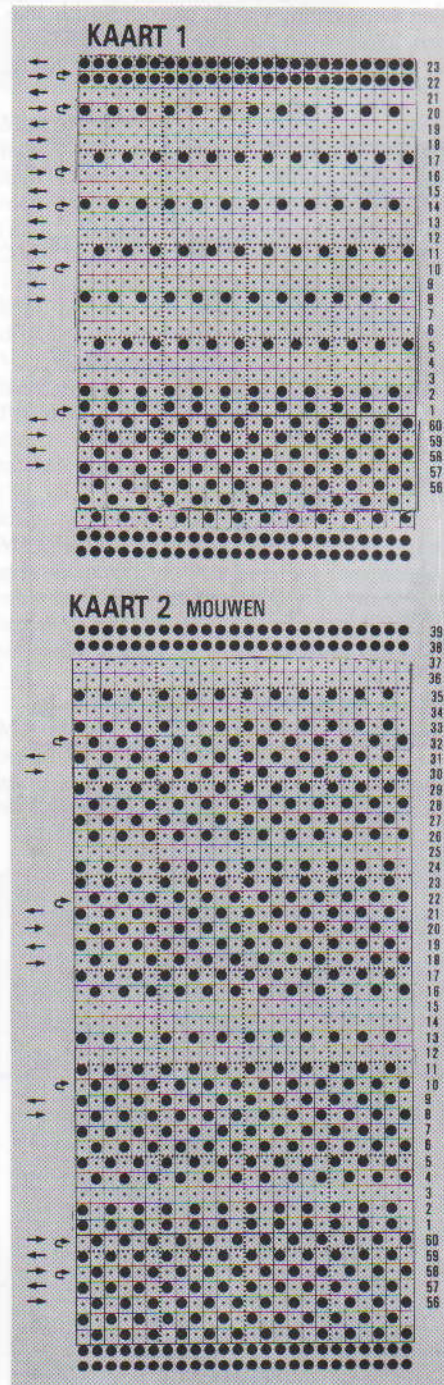
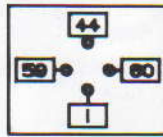

naar links overhalen. Met alleen H, 1 t. breien. De veranderknop op KC zetten en 1 t. breien om de nld. te selecteren*. Van * tot * herh. Van * tot ** herh. Met H, 13 t. kant breien***. Van *** tot *** herh. maar A i.p.v. B gebruiken en B i.p.v. A. (Eén patroonherh. = 144 t.) Let erop dat u met de GOEDE KANT van het werk naar u toe breit. A-machines: voor het breien van het

VOOR- en ACHTERPAND de kaarten aan elkaar doen. Voor de MOUWEN kaart 1 gebruiken. C-, F- en G-machines: programma voor VOOR- en ACHTERPAND inbrengen, dan opnieuw programmeren voor de MOUWEN.

ACHTERPAND

Met H, 173 (181, 189, 197) st. MHO. 000. Sg. 5, tot TT 10 breien. Sg. 6, 1 t. breien. SAL. 000. Van hieraf het kant/noorse patr. breien (zie OPMERKINGEN). Tot TT 216 breien. Aan weerskanten een merkdraadje aanbrengen. 000****. Tot TT 72 breien. Aan weerskanten 57 (61, 65, 69) st. rest-breien (schouders). De overbl. 59 st. afkanten.

VOORPAND

Als ACHTERPAND tot ****. Tot TT 58 breien.

Hals

Een aantekening van de patroonpositie maken. Met een aparte draad H, de middelste 29 st. afkanten. De st. links rest-breien. SAR. 1 t. breien. 1 x 4 st., 2 x 3 st., 2 x 2 st. en 1 x 1 st. aan het beg. van de volg. en elke 2e t. afkanten. Tot TT 72 breien. Met de verkeerde kant van het werk naar u toe, de st. van de overeenkomstige achterpand-schouder op dezelfde nld. zetten. Met H, Sg. 10, 1 t. breien en afkanten. De st. links op nld. terugzetten. Op de juiste patroontoer terugzetten en deze zijde in spiegelbeeld afbreien. Tweede schoudernaad sluiten.

MOUWEN

Met H, 165 st. MHO. 000. Sg. 5, tot TT 10 breien. Sg. 6, 1 t. breien. SAL. De veranderknop op KC zetten en 1 t. breien om de nld. te selecteren. 000. Van hieraf het kant/noorse patr. breien (zie OPMERKINGEN - steeds van * tot * herh.). Tot TT 80 breien. Met de verkeerde kant van het werk naar u toe, 165 st. langs het armgat tussen de merkdraadjes opnemen en op nld. zetten. Met H, Sg. 10, 1 t. breien en afkanten.

AFWERKING

Alle delen opspelden en persen. 3 t. langs de hals haken. De zomen langs de vouwlijn naar binnen slaan en vastzetten. Nogmaals oppersen.

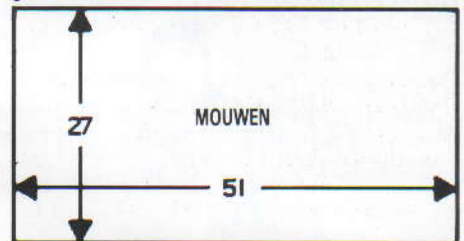

14

MACHINES: D en E met DB. **BENODIGDHEDEN:** 78% mohair/13% wol/9% nylon, 100 m/100 g - H: 400 (425, 450, 475, 500) g beige; A: 25 g bruin; B: 15 g cognac; C: 15 g zwart. **MATEN:** Voor bovenwijdte 86 (91, 96, 101, 106) cm. **PROEFLAP:** Tr. st. - 20 st. = 12,3 cm en 30 t. = 14,2 cm (Sg. ca. 6). **BOORDSTEEK:** 2 x 1, PH-knop op H (zie Afkortingen), Sg. 2/2. **OPMERKINGEN:** Zie PAS voor "Gevallen steek" patroon.

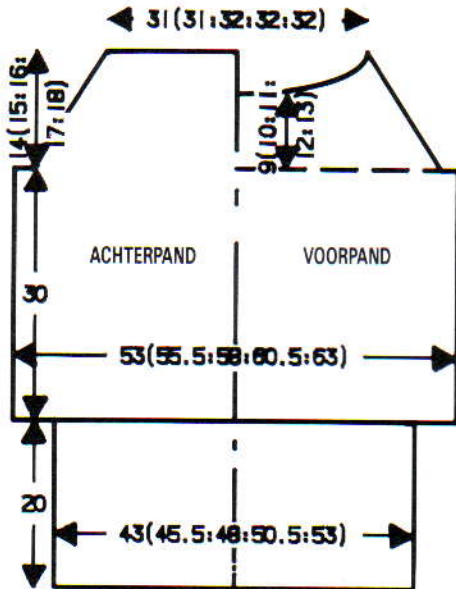

ACHTERPAND

Met RG, 87 (91, 95, 99, 103) st. opzetten en een paar t. breien. SAR. Op H overgaan. 000. Sg. 6, tot TT 64 breien. 000.

Raglan

2 (2, 3, 3, 3) st. aan het beg. van de volg. 2 t. afkanten. 2 t. breien. 6 (5, 6, 6, 7) x 2 st. aan weerskanten van de volg. en elke 4e t. mind., vervolgens 2 (4, 3, 4, 4) x 2 st. op elke 2e t. [TT 32 (32, 34, 36, 40)] De overbl. 51 (51, 53, 53, 53) st. rest-breien.

VOORPAND

Als ACHTERPAND tot TT 22 (22, 24, 26, 30) boven het beg. van de raglanvorming.

Pasrand

Doorgaan met raglanmind. als ACHTERPAND en TEGELIJKERTIJD, de middelste 15 (15, 17, 17, 17) nld. naar de E-st. schuiven. Alle nld. links naar de E-st. schuiven. 2 t. breien. 4 x 4 nld. op de volg. en elke 2e t. naar de E-st. schuiven. [TT 32 (32, 34, 36, 40)] De overbl. 2 nld. naar de E-st. schuiven. De nld. links naar de B-st. terugschuiven en deze zijde in spiegelbeeld afbreien. Rest-breien. **Tailleboorden:** 71 (74, 77, 83, 86) nld. naar de B-st. schuiven. Met de verkeerde kant van het werk naar u toe, de st. van de taille op nld. terugzetten, gelijk verdeeld over de t. Op boordst. overzetten (waar nodig st. bijmaken). 000. Tot TT 47 breien. Sg. 10/8, 1 t. breien. Alle st. naar het HB overzetten en met de tongennaald afkanten.

MOUWEN

Met RG, 53 st. opzetten en een paar t. breien. SAR. Op H overgaan. 000. Sg. 6, tot TT 8 breien. 8 x 1 st. aan weerskanten van de volg. en elke 8e t. meer. Tot TT 80 breien. 000.

Raglan

2 (2, 3, 3, 3) st. aan het beg. van de volg. 2 t. afkanten. Tot TT 4 (4, 4, 4, 8) breien. 6 (7, 8,

8, 8) x 2 st. aan weerskanten van de volg. en elke 4e t. mind., vervolgens 2 (1, 0, 0, 0) x 2 st. op elke 2e t. [33 (33, 31, 31, 31) st.] Tot TT 32 (32, 34, 36, 40) breien. Rest-breien. **Mouwboorden:** 38 nld. naar de B-st. schuiven. Met de verkeerde kant van het werk naar u toe, de st. van de mouw op nld. terugzetten, gelijk verdeeld over de t. Sg. 6, 1 t. breien. Op boordst. overzetten (waar nodig st. bijmaken). 000. Tot TT 23 breien. Sg. 10/8, 1 t. breien. Alle st. naar het HB overzetten en met de tongennaald afkanten.

PAS

Met RG, 102 st. opzetten en een paar t. breien. SAR. Op C overgaan, Sg. 7, 2 t. breien. 000. Met de verkeerde kant van het werk naar u toe, 102 st. langs de mouw, het voorpand, de andere mouw en het achterpand opnemen en op nld. zetten. 1 t. breien. Sg. 8/1, de steekgrootte van het HB op elke 5e t. met $\frac{1}{2}$ verminderen en TEGELIJKERTIJD het "gevallende steek" patr. als volgt breien: *Op A overgaan. Het DB-verzet met de greep op 5 zetten, PH-knop op H. Het DB op de werkst. zetten. Vanuit het midden werken en de DB-nld als volgt instellen: 5 nld. op de B-st., 5 nld. op de A-st. 4 t. breien. Alle DB-st. laten vallen, de nld. op de B-st. laten staan. Het DB op de ruststand zetten. Met A, 1 t. breien. Op B overgaan. Het DB-verzet 5 plaatsen verder zetten (naar 1). Het DB op de werkstand terugzetten. 4 t. breien. Alle DB-st. laten vallen, de nld. op de B-st. laten staan. Het DB op de ruststand zetten. Met C, 1 t. breien*. Van * tot * herh. en rest-breien.

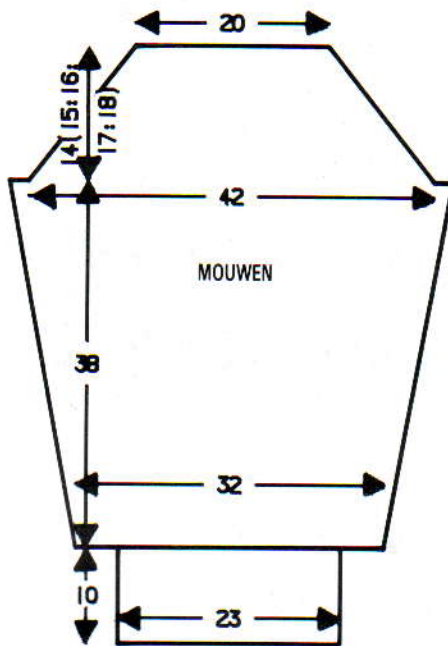

HALSBOORD

82 nld. naar de B-st. schuiven. Met de goede kant van het werk naar u toe, de st. van de hals op nld. terugzetten, gelijk verdeeld over de t. Met A, Sg. 7, 1 t. breien. Op 2 x 2 boordst. overzetten, PH-knop op P. 000. Sg. 2/2, tot TT 12 breien. Op HB overzetten. Met C, Sg. 7, 1 t. breien en rest-breien.

AFWERKING

Raglannaden en pasnaad sluiten. Halsboordnaad sluiten. Halsboord naar buiten slaan en met een stikst. vastzetten door de laatste t. die met C gebreed is. Zij- en mouwnaden sluiten. Opborstelen.



15

MACHINES: C, F en G met DB. **BENODIGDHEDEN:** 100% katoen, 423 m/100 g - H: 225 (235, 245, 255, 265) g olijfgroen; IBK: 215 (225, 235, 245, 265) g zwart. **MATEN:** Voor bovenwijdte 86 (91, 96, 101, 106) cm. **PROEFLAP:** Noors - 40 st. = 13,1 cm en 60 t. = 15,3 cm (Sg. ca. 6). **BOORDSTEEK:** 2 x 1, Sg. 2/2, PH-knop op P (zie Afkortingen).



ACHTERPAND

Met IBK, 146 (154, 162, 170, 178) st. voor boordst. opzetten. 000. Tot TT 25 breien. Alle st. naar het HB overzetten. Op 1e noorse t. instellen en 1 t. breien om de nld. te selecteren. 000. Met H in TVO-A en IBK in TVO-B van hieraf noors breien. Tot TT 240 breien. 000.

Vorming voor zijdeel

13 st. aan het beg. van de volg. 2 t. afkanten*. Tot TT 94 breien. 000.

Raglan

Aan weerskanten een merkdraadje aanbrengen. 1 st. aan weerskanten van de volg. t. mind. Tot TT 8 (4, 4, 4, 4) breien. 22 (20, 16, 12, 8) x 1 st. aan weerskanten van de volg. en elke 4e t. mind., vervolgens 0 (6, 14, 22, 30) x 1 st. aan weerskanten van elke 2e t. Tot TT 94 breien. Aan weerskanten 13 st. rest-breien. De overbl. 48 st. rest-breien.

VOORPAND

Als ACHTERPAND tot *. Tot TT 62 breien.

Split

Een aantekening van de patroonpositie maken. De middelste 10 st. met een aparte draad afkanten. De st. links rest-breien. SAR. Tot TT 94 breien. 000.

Raglan

Als ACHTERPAND, en TEGELIJKERTIJD, als de TT op 63 staat (SAL) ...

Hals

1 x 4 st., 1 x 3 st. en 2 x 2 st. aan het beg. van de volg. en elke 2e t. afkanten, vervolgens 8 x 1 st. op elke 2e t. mind. Tot TT 94 breien. De overbl. 13 st. afkanten. De st. links op nld. terugzetten, op de juiste patroontoer instellen en deze zijde in spiegelbeeld afbreien.

AFWERKING

Alle delen opspelden en persen. De schouderaden sluiten door de st. van het voor- en

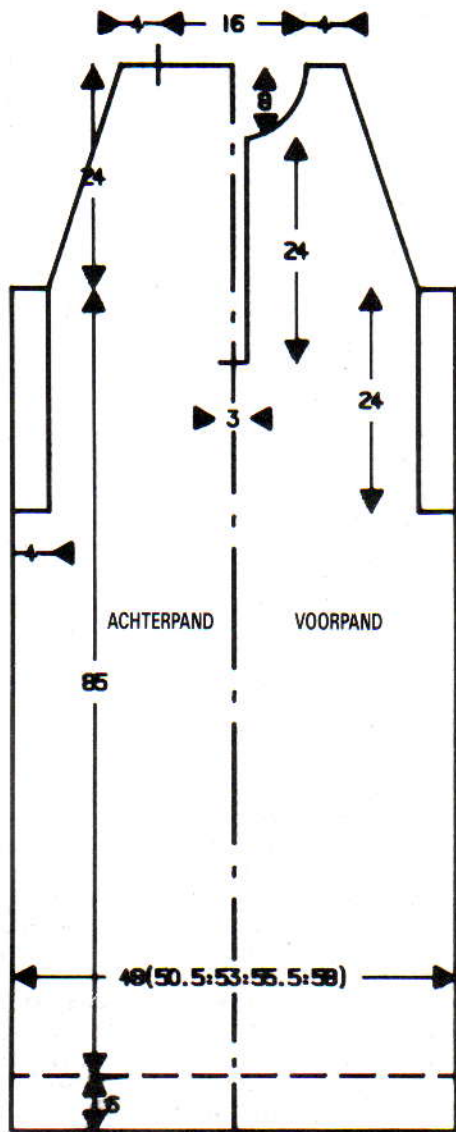

achterpand op nld. terug te zetten, met de goede kant naar elkaar toe. Met H, Sg. 10, 1 t. breien en afkanten. **Armsgatbiezen:** 148 nld. naar de B-st. schuiven. Met de goede kant van het werk naar u toe, 148 st. langs het armsgat tussen de merkdraadjes opnemen. Met IBK, Sg. 5, 2 t. breien. Sg. 10, 1 t. breien. Sg. 5, 6 t. breien. Rest-breien. Armsgatbies langs de vouwlijn naar buiten slaan en met een stikst. vastzetten door de laatste t. die met IBK gebreid is. **Voorbiezen:** Met IBK, 74 st. voor boordst. opzetten. 000. Tot TT 14 breien. Alle st. naar het HB overzetten. Sg. 5, 1 t. breien. Met de verkeerde kant van het werk naar u toe, de st. langs de vooropening opnemen en op nld. zetten. Sg. 10, 1 t. breien en afkanten. De voorbiezen zoals geïllustreerd middenvoor vastzetten. **Kraag:** Met IBK, 131 st. voor boordst. opzetten. 000. Sg. $3\frac{2}{3}/3\frac{2}{3}$, tot TT 6 breien. *De steekgrootte met $\frac{1}{3}$ vermind., 6 t. breien*. Van * tot * nog 5 maal herh. Alle st. naar het HB overzetten. Sg. 5, 1 t. breien. Met de verkeerde kant van het werk naar u toe, de st. langs de hals opnemen en op nld. zetten. Sg. 10, 1 t. breien en afkanten. **Zijdeel:** Met IBK, 44 st. voor boordst. opzetten. 000. Sg. $3/3$, tot TT 95 breien. Sg. 10/8, 1 t. breien. Alle st. naar het HB overzetten en met de tongennaald afkanten. Deze delen zoals geïllustreerd in de zijnaden zetten (afgekante rand aan het beg. van de raglanvorming).



16

MACHINES: A, C, F en G met Elektrische slede. **BENODIGDHEDEN:** 65% acetaat/35% polyester, 800 m/100 g - H: 60 (70, 80, 90, 100) g zilver. 100% katoen, 400 m/100 g - A: 110 (120, 130, 140, 150) g wit. **MATEN:** Voor bovenwijdte 86 (91, 96, 101, 106) cm. **PROEFLAP:** Noorse patr. - 40 st. = 14,5 cm en 60 t. = 15,5 cm (Sg. ca. 8). **OPMERKINGEN:** Met H in TVO-A en A in TVO-B, 8 t. breien. Met een hulpnaald de lusjes opnemen en op de middelste nld. van de vorige t. hangen (zie illustratie). F- en G-machines: gebruik patr. 1c uit Stitchworld. C-machines: zie patroonblad 2.



ACHTER/VOORPAND

Met H, 132 (140, 146, 152, 160) st. met de hand of automatisch met de G-slede opzetten. De G-slede instellen op het breien van 1 t. recht 1 t. averecht. 000. Tot TT 12 breien. 000. Op 1e noorse t. instellen en 1 t. breien om de nld. te selecteren. Met H in TVO-A en A in TVO-B, Sg. 8, van hieraf het noorse patr. breien (zie OPMERKINGEN). Tot TT 100 breien. 000.

Armsgat

2×4 st., 2×3 st. en 4×2 st. aan het beg. van de volg. en elke t. afkanten. $4 (5, 5, 5, 7) \times 1$ st. aan weerskanten van elke 2e t. mind., vervolgens 10×1 st. aan weerskanten van elke 6e t., en TEGELIJKERTIJD, als de TT op 72 staat...

Hals

De middelste 24 (26, 30, 32, 34) st. rest-breien. De st. links rest-breien. SAR. 1 t. breien. 2×4 st., 2×3 st. en 5×2 st. aan het beg. van de volg. en elke 2e t. afkanten. Tot TT 92 breien en rest-breien. De st. links op nld. terugzetten en deze zijde in spiegelbeeld afbreien.

HALSBOORD

Eén schoudernaad sluiten door de st. van het voor- en achterpand op nld. terug te zetten, met de goede kant naar elkaar toe. Met A, Sg. 10, 1 t. breien en afkanten. Met de goede kant van het werk naar u toe, 144 (148, 156, 160, 164) st. langs de hals opnemen en op nld. zetten. *Met H en breislede, Sg. 6, 1 t. breien. Op G-slede overgaan en slede instellen op het breien van 1 t. recht 1 t. averecht. 000. Tot TT 14 breien. Op breislede overgaan, Sg. 6, 1 t. breien en rest-breien*.

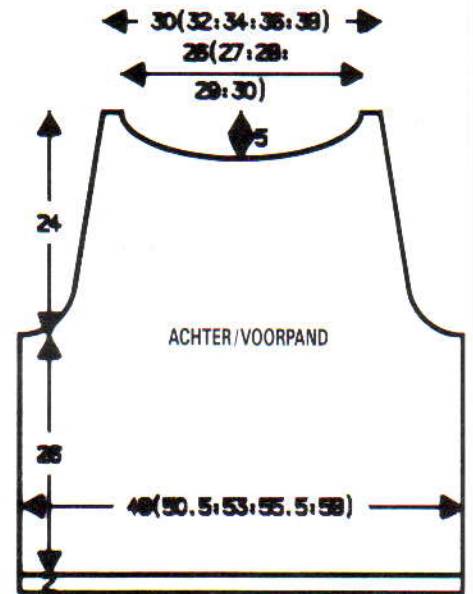

ARMSGATBIEZEN

Tweede schoudernaad sluiten. Met de goede kant van het werk naar u toe, 132 st. langs het armsgat opnemen en op nld. zetten. Van * tot * herh. als HALSBOORD.

AFWERKING

Halsboordnaad sluiten. Halsboord en armsgatbiezen naar buiten slaan en met een stikst. vastzetten door de laatste t. die met H gebreid is. Opspelden en lichtjes persen. Zijnaden sluiten.



17

MACHINES: A, C, F en G met DB. **BENODIGDHEDEN:** 65% acetaat/35% polyester, 800 m/100 g - H: 430 (450, 470, 490, 510) g zwart/zilver. 100% acryl, 410 m/100 g - A: 400 (420, 440, 460, 480) g lichtgrijs; elastiek voor taille; 8 knopen. **MATEN:** Voor bovenwijdte 86 (91, 96, 101, 106) cm. **PROEFLAP:** Weefpatr. - 40 st. = 15,1 cm en 60 t. = 15 cm (Sg. ca. 7). **BOORD-STEEL:** 2×1 (zie Afkortingen), PH-knop op H, Sg. 5/5. **OPMERKINGEN:** F- en G-machines - gebruik patr. 426 uit Stitchworld. C-machines: kaart op programmaplad overnemen. Zie patr. 3 voor diagram van rok.

VEST - ACHTERPAND

Met A, 147 (153, 161, 167, 173) st. voor boordst. opzetten. 000. *Tot TT 49 breien. SAL. Alle st. naar het HB overzetten. Op 1e t. van het weefpatr. instellen. Sg. 7, 1 t. breien

om de nld. te selecteren. 000*. Tot TT 160 breien. Aan weerskanten een merkdraadje aanbrengen. 000. Tot TT 120 breien. De middelste 69 st. rest-breien. Aan weerskanten de 39 (42, 46, 49, 52) st. rest-breien (schouder).

ZAKKEN (2)

Met RG, 41 st. opzetten en een paar t. breien. SAR. Met H, over het RG MHO. Sg. 7, 1 t. breien. Op de 1e t. van het weefpatr. instellen en 1 t. breien om de nld. te selecteren. 000. Tot TT 79 (77, 77, 77, 79) het weefpatr. breien. Rest-breien.

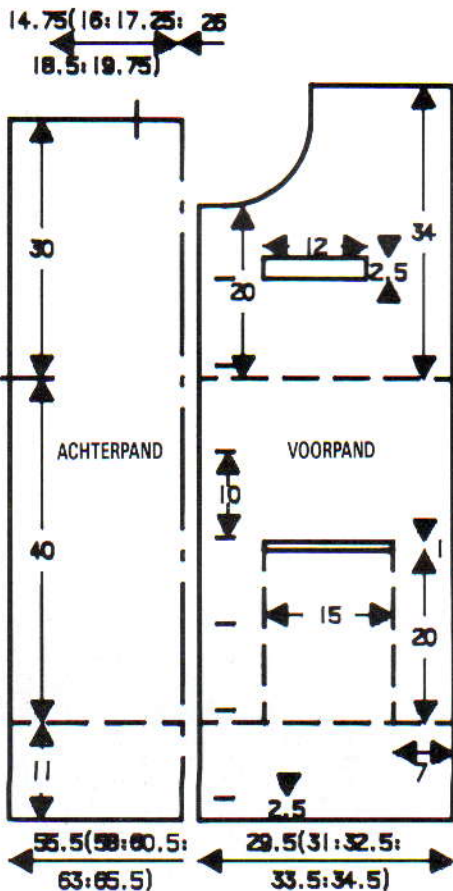

LINKER VOORPAND

Met A, 78 (82, 86, 89, 91) st. voor boordst. opzetten. 000. Als VEST-ACHTERPAND van * tot * herh. Tot TT 79 (77, 77, 77, 79) breien. De breisledede op de E-st. instellen (kantenhendel naar H).

Inbreien van zak

Een aantekening van de patroonpositie maken. Aan de rechterkant 18 nld. naar de E-st. schuiven. De 41 nld. links hiervan op de B-st. laten staan en de overbl. nld. naar de E-st. schuiven. De TT buiten werking stellen. Met een aparte kluwen H, Sg. 5, 6 t. tr. st. breien. Sg. 10, 1 t. breien. Sg. 5, 6 t. breien en rest-breien. Met de goede kant van het werk naar u toe, de laatste t. van de zak die met H gebreid is op nld. terugzetten. Alle nld. naar de B-st. terugschuiven. Op de volgende patroontoer instellen. De TT weer in werking stellen en met het weefpatr. doorgaan. Tot TT 160 breien. 000. Aan de rechterkant een merkdraadje aanbrengen. Doorgaan met weefpatr. Tot TT 81 breien. SAL.

Hals

1 x 9 (10, 10, 10, 9) st., 1 x 4 st., 2 x 3 st., 4 x

2 st. en 12 x 1 st. aan het beg. van de volg. en elke 2e t. afkanten. [39 (42, 46, 49, 52) st.] Tot TT 136 breien. Met de verkeerde kant van het werk naar u toe, de st. van de LINKER ACHTERSCHOUDE op dezelfde nld. zetten. Sg. 10, 1 t. breien en afkanten.

RECHTER VOORPAND

Als LINKER VOORPAND, in spiegelbeeld en TEGELIJKERTIJD 6 st. van de rand 7 x 1 knoopsgat van 4 st. maken (op TT 12 van boordst. beginnen, dan op TT 6 van weefpatr. en dan op elke 40e t.).

HALSBOORD

Met A, 185 st. voor boordst. opzetten. 000. Tot TT 6 breien en laatste knoopsgat maken. Tot TT 14 breien. Alle st. naar het HB overzetten. Met de goede kant van het werk naar u toe, 185 st. langs de hals opnemen en op nld. zetten. Sg. 9, 1 t. breien. Op H overgaan. Sg. 6, 4 t. breien en rest-breien.

BIEZEN

Met A, 197 st. voor boordst. opzetten. 000. Tot TT 3 breien. Op HB overzetten. Met de goede kant van het werk naar u toe, st. langs de vooropening opnemen en op nld. zetten. Sg. 9, 1 t. breien. Op H overgaan, Sg. 6, 4 t. breien en rest-breien.

MOUWEN

De kaart ondersteboven inbrengen. Met de verkeerde kant van het werk naar u toe, 169 st. langs het armsgat tussen de merkdraadjes opnemen. 000. Met 2 draden H, Sg. 9, 4 t. breien. Rest-breien, het werk omkeren en de laatste t. die met H gebreid is op nld. terugzetten. SAL. 000. Beide PART-toetsen indrukken en op de 1e t. van het weefpatr. instellen. 1 t. breien om de nld. te selecteren. Beide PART-toetsen vrijmaken. Van hieraf het weefpatr. breien. Tot TT 3 breien. 24 x 1 st. aan weerskanten van de volg. en elke 8e t. mind. Tot TT 196 breien. De overbl. 121 st. rest-breien, het werk omdraaien en de laatste t. die met H gebreid is op nld. terugzetten. Met 2 draden H, Sg. 9, 4 t. breien. Met 1

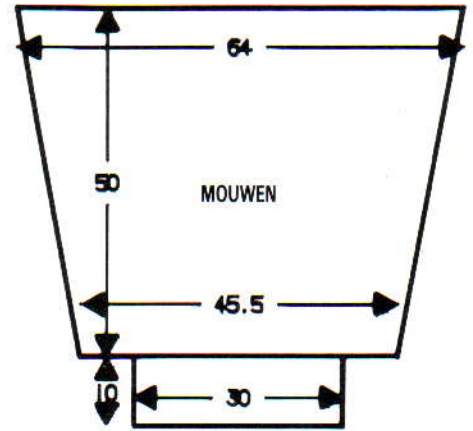

draad H, Sg. 7, 1 t. breien en rest-breien. *Mouwboorden:* Met A, 80 st. voor boordst. opzetten. 000. Tot TT 44 breien. Alle st. naar HB overzetten. Sg. 8, 1 t. breien. Met de verkeerde kant van het werk naar u toe, st. langs de mouw opnemen en op nld. zetten, gelijk verdeeld over de t. Sg. 10, 1 t. breien en afkanten.

SIERZAKKEN

Met A, 32 st. voor boordst. opzetten. 000. Tot TT 10 breien. Op HB overzetten. Sg. 8, 1 t. breien. Met H, Sg. 6, 4 t. breien en rest-breien.

AFWERKING

Delen opspelden en persen. De halsboord, biezen en sierzakken vastzetten met een stikst. door de laatste t. die met H gebreid is. Zakken vastzetten. Zij- en mouwnaden sluiten. Knoopsgaten afwerken en knopen aanzetten.

ROK - VOOR/ACHTERPAND

Met RG, 141 (147, 153, 161, 167) st. opzetten en een paar t. breien. Op H overgaan, Sg. 5. 000. Tot TT 6 breien. Sg. 10, 1 t. breien. Sg. 5, tot TT 13 breien. Zoom vormen. 000. Sg. 7, op 1e t. van het weefpatr. instellen en 1 t. breien om de nld. te selecteren. Tot TT 240 het weefpatr. breien. Elke 3e st. op de nld. eraanast zetten (lege nld. naar de A-st. schuiven). 000. Op A overgaan, Sg. 5, tot TT 12 breien, Sg. 10, 1 t. breien. Sg. 5, tot TT 25 breien en rest-breien.

AFWERKING

Opspelden en persen. Zijnaden sluiten. Tailleboord langs de vouwlijn naar buiten slaan en met een stikst. vastzetten door de laatste t. die met A gebreid is (het elastiek meenaaien).



18

MACHINES: C, F en G met DB. **BENO-DIGDHEDEN:** 100% viscose, 500 m/100

g - (Trui) H: 230 (250, 270, 290, 310) g; (Rok) 520 (540, 560) g grijs. 100% katoen, 423 m/100 g - (Trui) A: 180 (190, 200, 210, 220) g blauw; B: restje zwart. Elastiek voor de taille. **MATEN:** Voor bovenwijdte 86 (91, 96, 101, 106) cm. Roklengte ca. 70 cm, voor heupbreedte 91/96 (96/101, 101/106) cm. **PROEFLAP:** Noors/kantpatr. - 40 st. = 14,7 cm en 60 t. = 17,6 cm (Sg. ca. 6). **BOORDSTEEL:** 2 x 1, Sg. 2/2, PH-knop op H (zie Afkortingen), met A. **OPMERKINGEN:** Kant/noorse patr.: Eén patroonherh. = 60 t. *Met H, tot TT 7 kant breien. Veranderknop op KC zetten. Tot TT 10 breien. Met H in TVO-A en A in TVO-B, MC-toets indrukken en tot TT 21 noors breien. MC-toets vrijmaken. Met alleen H, 1 t. breien. Veranderknop op NL zetten. 2 t. breien [TT 24]. Tot TT 31 kant breien. Tot TT 33 tr. st. breien. De patroonvariatieschakelaars op dubbele breedte en dubbele lengte instellen. Met H in TVO-A en B in TVO-B, de MC-toets indrukken tot TT 56 noors breien. MC-toets vrijmaken. De patroonvariatieschakelaars op de normale stand terugzetten. Met alleen H, 2 t. breien. De veranderknop op NL zetten. Met alleen H tot TT 60 breien*. Deze 60 t. steeds herh.

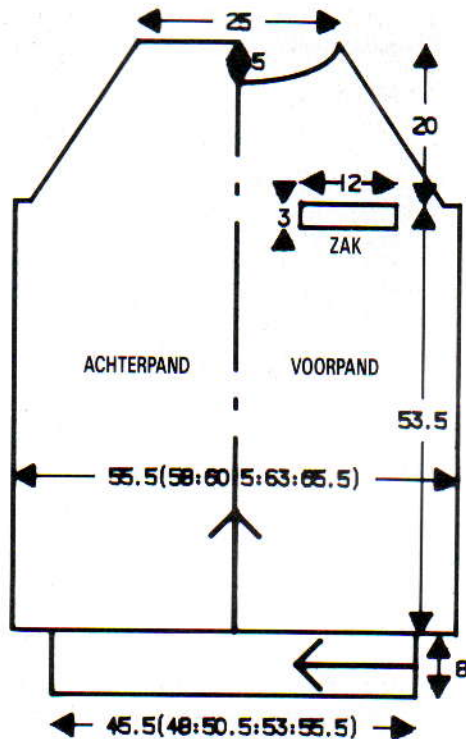

HALSBOORD

Raglan inzetstukjes aan de raglannaden zetten (1 achternaad openlaten). Met A, 198 st. voor boordst. opzetten. Sg. 1/1, *2 t. breien. De steekgrootte met $\frac{1}{4}$ vermeerderd. *Van * tot * nog 8 maal herh. Alle st. naar het HB overzetten. Met de goede kant van het werk naar u toe, st. langs de hals opnemen en op nld. zetten. Met A, Sg. 6, 3 t. breien en rest-breien.

AFWERKING

Alle delen opspelden en persen. Laatste raglan- en halsboordnaad sluiten. Halsboord met een stikst. vastzetten door de laatste t. die met A gebreid is. Zij- en mouwnaden sluiten. **Tailleboord:** Met A, 50 st. voor boordst. opzetten. 000. Tot TT 382 (404,

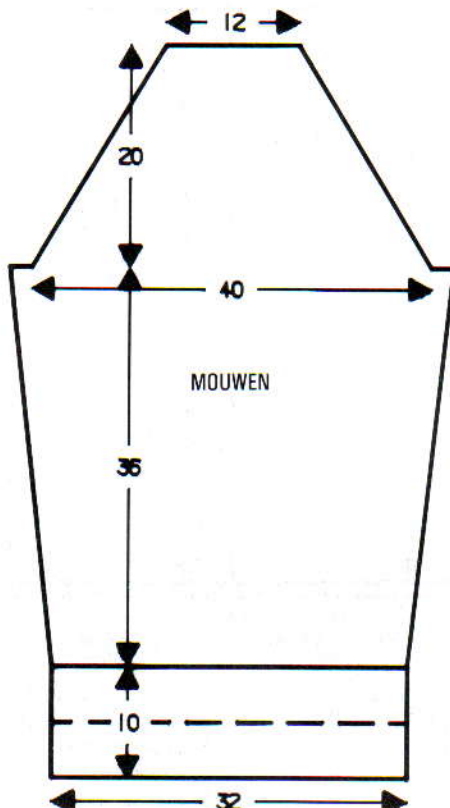

424, 446, 466) breien en afkanten. Tailleboordnaad sluiten en boord aanzetten. **Sierbies:** Met A, 35 st. voor boordst. opzetten. 000. Tot TT 12 breien. Alle st. naar het HB overzetten. Sg. 6, 2 t. breien. Rest-breien. Bies zoals geïllustreerd aanzetten. Nogmaals oppersen.

ROK (4 delen)

Met H, over 158 (170, 182) HB-nld. voor VB overzetten. Op onderstaande naaldenstand overzetten:

NAALDENSTAND:



Sg. 2/2, tot TT 230 breien. Alle st. naar het HB overzetten. Sg. 5, 1 t. breien en rest-breien. **Tailleboord:** Met een matrasst. 3 naden sluiten. 200 nld. naar de B-st. schuiven. Met de goede kant van het werk naar u toe, de st. van de laatste toer van de rokdelen die met H gebreid is op nld. terugzetten, gelijk verdeeld over de t. 000. Met H, Sg. 4, 16 t. breien. Sg. 10, 1 t. breien. Sg. 4, tot TT 33 breien. Rest-breien.

AFWERKING

Laatste naad en tailleboordnaden sluiten. De rok met een stoomstrijkijzer oppersen (rok in de lengte oprekken). Tailleboord langs de vouwlijn naar buiten slaan en met een stikst. vastzetten (elastiek meenaaien).

ACHTERPAND

Met RG, 150 (156, 164, 170, 178) st. opzetten en een paar t. breien. SAR. Met H, over het RG MHO. 000. Sg. 4, tot TT 4 breien. 000. Sg. 6, op patr. instellen (zie **OPMERKINGEN**), en van hieraf het patr. breien. Tot TT 182 breien. 000.

Raglan

6 st. aan het beg. van de volg. 2 t. afkanten. 32 (29, 25, 22, 18) x 1 st. aan weerskanten van de volg. en elke 2e t. mind., vervolgens 3 (9, 17, 23, 31) x 1 st. aan weerskanten van de volg. en elke t. Tot TT 68 breien. De overbl. 68 st. rest-breien.

VOORPAND

Als **ACHTERPAND** tot TT 50 boven het beg. van de raglanvorming.

Hals

Een aantekening van de patroonpositie maken. Met een aparte draad de middelste 14 st. met een stikst. afkanten. De st. links rest-breien. SAR. 1 t. breien. 8 x 3 st. aan het beg. van de volg. en elke 2e t. afkanten. Tot TT 68 breien en de overbl. 3 st. afkanten. De st. links op nld. terugzetten, op de juiste patroontoer instellen, en deze zijde in spiegelbeeld afbreien.

MOUWEN

Met A, 86 st. voor boordst. opzetten. 000. Tot TT 42 breien. Alle st. naar het HB overzetten. 000. Op H overgaan, Sg. 6, tot TT 4 breien. 000. Op patr. instellen (zie **OPMERKINGEN**) en tot TT 6 breien. 11 x 1 st. aan weerskanten van de volg. en elke 10e t. meerd. [108 st.] Tot TT 122 breien. 000.

Raglan

6 st. aan het beg. van de volg. 2 t. afkanten. 2 t. breien. 32 x 1 st. aan weerskanten van de volg. en elke 2e t. mind. Tot TT 68 breien. De overbl. 32 st. rest-breien.

Raglan inzetstukjes (x 4)

Met A, 23 st. voor boordst. opzetten. 000. Tot TT 90 breien en afkanten.

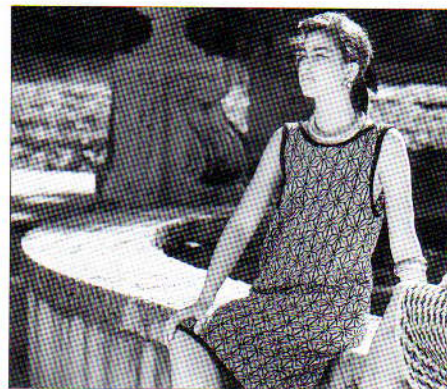

19

MACHINES: A, C, F en G. **BENOEDIGDHEDEN:** 85% acryl/15% wol, 450 m/100 g - H: 170 (190, 210, 230, 250) g zwart. 65% acetaat/35% polyester, 800 m/100 g - IBK: 140 (150, 160, 170, 180) g zilver. **MATEN:** Voor bovenwijdte 86 (91, 96, 101, 106) cm. **PROEFLAP:** Noors - 40 st. = 12,5 cm en 60 t. = 16 cm (Sg. ca. 7). **OPMERKINGEN:** F- en G-machines: gebruik patr. 16 uit Stitchworld. C-machines: Kaart op programmablad overnemen. Zie patr. 20 voor diagram.

ACHTERPAND

Met RG, 162 (170, 178, 186, 194) st. opzetten en een paar t. breien. 000. Op H overgaan, Sg. 6, tot TT 6 breien. Sg. 10, 1 t. breien. Sg. 6, tot TT 13 breien. De zoom vormen. SAL. Op 1e noorse t. instellen. Sg. 7, 1 t. breien om de nld. te selecteren. 000. Met H in

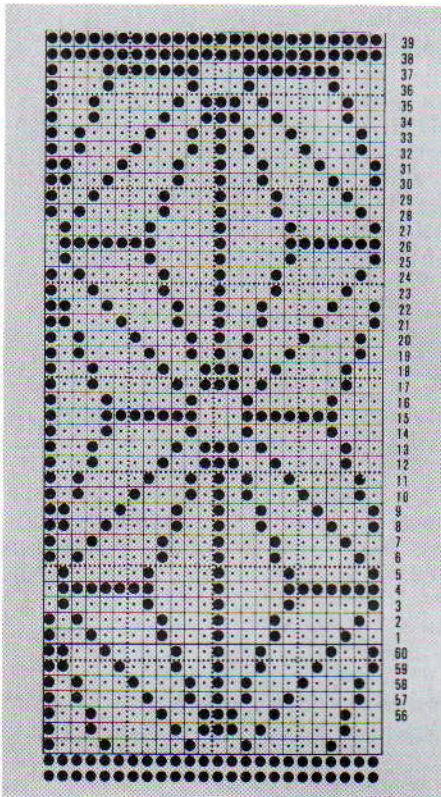

TVO-A en IBK in TVO-B, tot TT 280 noors breien. 000.

Armsgat

2 × 5 st., 4 × 4 st., 4 × 3 st. en 6 × 2 st. aan het beg. van de volg. en elke t. afkanten. 5 (6, 6, 7, 8) × 1 st. aan weerskanten van elke 2e t. mind.* Tot TT 64 breien.

Hals

De middelste 24 st. rest-breien. De st. links rest-breien. SAR. 1 t. breien. 2 × 4 st., 2 × 3 st., 3 × 2 st. en 3 × 1 st. aan het beg. van de volg. en elke 2e t. afkanten. Tot TT 90 breien en de overbl. 16 (19, 23, 26, 29) st. rest-breien. De st. links op nld. terugzetten en deze zijde in spiegelbeeld afbreien.

Halsboord

Met de goede kant van het werk naar u toe, 86 st. langs de hals opnemen en op nld. zetten. Met H, Sg. 6, tot TT 4 breien. Sg. 10, 1 t. breien. Sg. 6, tot TT 11 breien en rest-breien.

VOORPAND

Als ACHTERPAND tot *. Tot TT 26 breien.

Hals

Als ACHTERPAND.

Halsboord

Met de goede kant van het werk naar u toe, 144 st. langs de hals opnemen en op nld. zetten. 000. Met H, Sg. 6, tot TT 4 breien. Sg. 10, 1 t. breien. Sg. 6, tot TT 11 breien en rest-breien.

Armsgatbiezen

De schouderaden sluiten door de st. van het voor- en achterpand op nld. terug te zetten, met de goede kant naar elkaar toe. Met H, Sg. 10, 1 t. breien en afkanten. De biezen als halsboord breien, met 154 st.

AFWERKING

Halsboordnaden sluiten. Halsboord en armsgatbiezen langs de vouwlijn naar buiten slaan en vastzetten. Opspelden en lichtjes persen. Zijnaden sluiten.

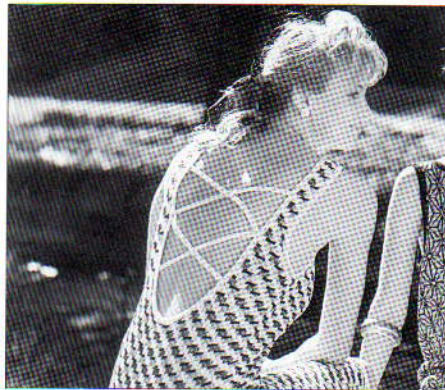

20

MACHINES: A, C, F en G met DB en kleurenwisselaar. **BENODIGDHEDEN:** 100% katoen, 400 m/100 g - H: 250 (270, 290, 310, 330) g wit. 85% acryl/15% wol, 450 m/100 g - A: 60 (70, 80, 90, 100) g zwart. 65% acetaat/35% polyester, 800 m/100 g - B en C: 40 (50, 60, 70, 80) g respectievelijk zilver en zwart/zilver. **MATEN:** Voor bovenwijdte 86 (91, 96, 101, 106) cm. **PROEFLAP:** Noors - 40 st. = 15 cm en 60 t. = 13,9 cm (Sg. ca. 7). **OPMERKINGEN:** Noorse patr. - *met H voortdurend in TVO-A, 2 t. met A in TVO-A breien, 4 t. met B in TVO-B breien, 2 t. met A in TVO-B breien, 4 t. met C in TVO-B breien*. Van * tot * steeds herh. F- en G-machines: gebruik patr. 525 uit Stitchworld. C-machines: Kaart op programmablad overnemen.

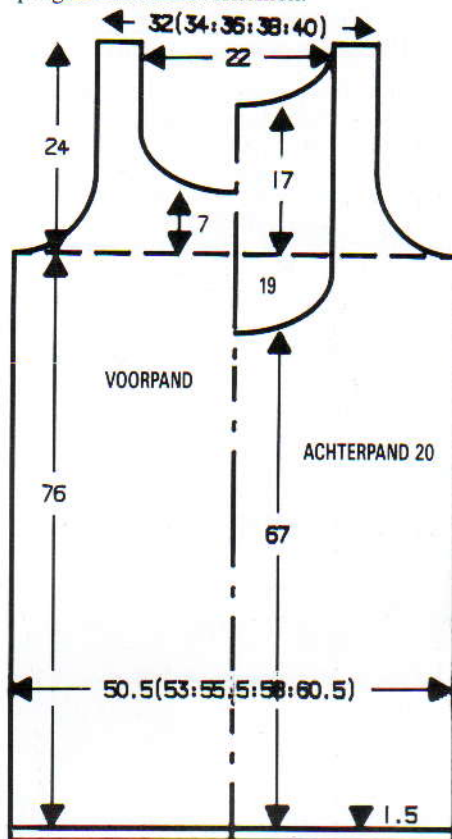

VOORPAND

Met RG, 134 (140, 148, 154, 160) st. opzetten en een paar t. breien. SAL. 000. Op H overgaan, Sg. 5, tot TT 6 breien. Sg. 10, 1 t. breien. Sg. 5, tot TT 13 breien. SAR. 000. De eerste t. die met H gebreed is opnemen en op dezelfde nld. zetten. Op 1e noorse t. instellen en 1 t. breien om de nld. te selecteren. Van

hieraf het noorse patr. breien (zie OPMERKINGEN)***. Tot TT 326 breien. 000.

Armsgat

2 × 4 st., 4 × 3 st. en 6 × 2 st. aan het beg. van de volg. en elke t. afkanten. 9 (9, 10, 11, 11) × 1 st. aan weerskanten van elke 2e t. mind. Tot TT 74 breien.

Hals

De middelste 24 st. rest-breien. De st. rechts rest-breien. SAL. 1 t. breien. 1 × 4 st., 2 × 3 st. en 2 × 2 st. aan het beg. van de volg. en elke 2e t. afkanten. 4 × 1 st. op elke 2e t. mind. Tot TT 104 breien en de overbl. 12 (15, 18, 20, 23) st. rest-breien. De st. rechts op nld. terugzetten en deze zijde in spiegelbeeld afbreien.

Halsboord

Met de goede kant van het werk naar u toe, 70 (74, 76, 78, 80) st. langs de hals opnemen. 000. Met H, Sg. 5, tot TT 4 breien. Sg. 10, 1 t. breien. Sg. 5, tot TT 11 breien en rest-breien.

ACHTERPAND

Als VOORPAND tot ***. Tot TT 288 breien.

Hals

Als VOORPAND en TEGELIJKERTIJD, als de TT op 326 staat ...

Armsgat

000. Als VOORPAND van ** tot **. Tot TT 104 breien. De overbl. 12 (15, 18, 20, 23) st. rest-breien.

Halsboord

Als VOORPAND, met 192 (194, 196, 198, 200) st.

Armsgatbiezen

De schouderaden sluiten door de st. van het voor- en achterpand op nld. terug te zetten, met de goede kant naar elkaar toe. Met H, Sg. 10, 1 t. breien en afkanten. Als VOORPAND-halsboord verder breien, met 130 (130, 132, 134, 134) st.

AFWERKING

Halsboord en armsgatbiezen langs de vouwlijn naar buiten slaan en met een stikst. vastzetten door de laatste t. die met H gebreed is. Opspelden en persen. Zijnaden sluiten. *Bandjes* (× 4): 4 HB-nld. naar de B-st. schuiven. PH-knop op H zetten. 3 DB-nld. naar de B-st. schuiven. Met H voor VB opzetten. Sg. 3/3, een bandje van ca. 23 cm breien. Zoals geïllustreerd aanzetten.

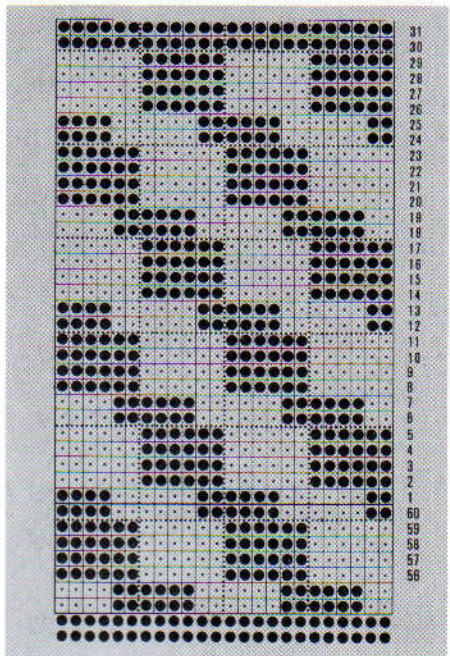

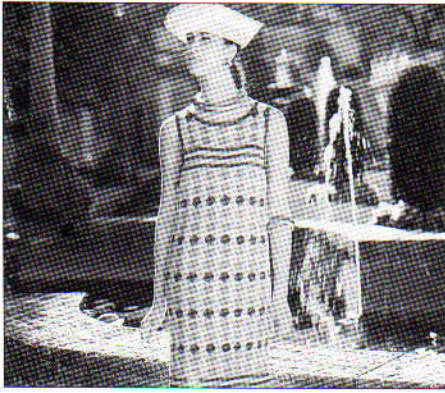

21

MACHINES: C, F en G. **BENODIGDHEDEN:** 100% katoen, 400 m/100 g - H: 300 (325, 350, 375, 400) g wit. 65% acetaat/35% polyester, 800 m/100 g - A: 60 (70, 80, 90, 100) g zilver; B: 50 (60, 70, 80, 90) g zwart/zilver. **MATEN:** Voor bovenwijdte 86 (91, 96, 101, 106) cm. **PROEFLAP:** Noors - 40 st. = 14,2 cm en 60 t. = 14,3 cm (Sg. ca. 6). **OPMERKINGEN:** Noorse kleurevolgorde: **. *Met H in TVO-A en A in TVO-B, 12 t. breien. Met alleen H, 4 t. breien*. Van * tot * herh. Met H in TVO-A en B in TVO-B, 12 t. breien. Met alleen H, 4 t. breien**. Van ** tot ** herh. tenzij anders aangegeven. C-, F- en G-machines: zie patroonblad 2.

ACHTER/VOORPAND

Met RG, 141 (149, 155, 163, 169) st. opzetten en een paar t. breien. SAR. Op B overgaan, Sg. 5, 000. Tot TT 6 breien. Sg. 10, 1 t. breien. Sg. 5, tot TT 12 breien. De 1e t. die met B gebreid is opnemen om de zoom te vormen. 000. Op H overgaan, Sg. 6 en 3 t. breien. Op 1e noorse t. instellen en 1 t. breien om de nld. te selecteren. Met H in TVO-A en A in TVO-B van hieraf het noorse patr. breien (zie **OPMERKINGEN**). Tot TT 36 breien***. Stoppen met het breien van het noorse patr. Op B overgaan, 4 t. breien. Op H overgaan, 4 t. breien. Op B overgaan, 4 t. breien. Op H overgaan, 4 t. breien. Op B overgaan, 4 t. breien. Op H overgaan, 3 t. breien. Op 1e noorse t. instellen en 1 t. breien om de nld. te selecteren. Met H in TVO-A en A in TVO-B met het noorse patr. verder gaan***. Tot TT 318 breien. 000.

Armsgat

2 x 4 st., 4 x 3 st. en 6 x 2 st. aan het beg. van de volg. en elke t. afkanten. 10 (11, 11, 12, 12) x 1 st. aan weerskanten van elke 2e t. mind. en **TEGELIJKERTIJD**, als de TT op 18 staat, van *** tot *** herh. Tot TT 78 breien.

Hals

De middelste 25 (27, 27, 29, 29) st. rest-breien. De st. links rest-breien. SAR. 1 (1, 1, 2, 2) x 4 st., 2 x 3 st., 3 x 2 st. en 2 (3, 4, 1, 2) x 1 st. aan het beg. van de volg. en elke 2e t. afkanten. Tot TT 100 breien en de overbl. 14 (15, 17, 18, 20) st. rest-breien. De st. links op nld. terugzetten en deze zijde in spiegelbeeld afbreien.

HALSBOORD

Eén schoudernaad sluiten door de st. van het voor- en achterpand op nld. terug te zetten, met de goede kant naar elkaar toe. Sg. 10, 1 t. breien en afkanten. 150 (154, 158, 162, 166) nld. naar de B-st. schuiven. Met de goede

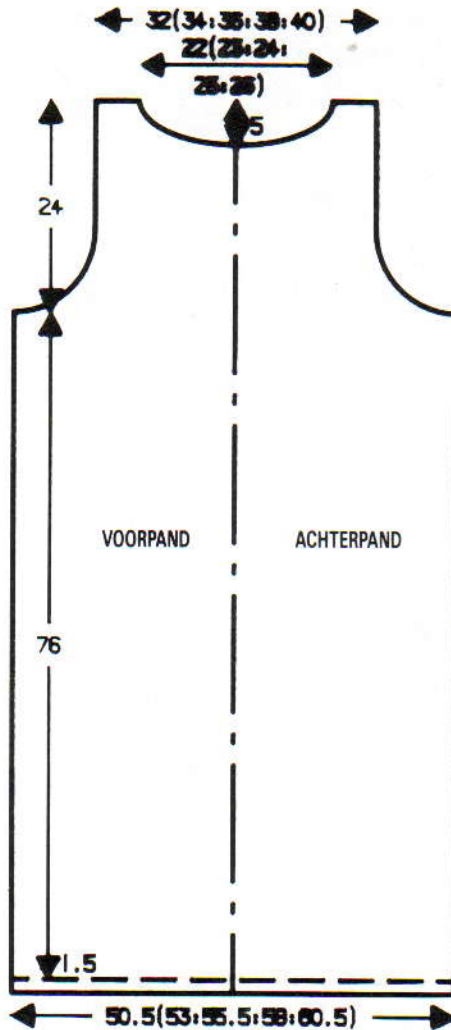

kant van het werk naar u toe, hetzelfde aantal st. langs de hals opnemen en op nld. zetten. 000. Met B, Sg. 5, tot TT 4 breien. Sg. 10, 1 t. breien. Sg. 5, tot TT 12 breien en rest-breien. Tweede schoudernaad sluiten.

ARMSGATBIEZEN

150 (152, 154, 156, 158) nld. naar de B-st. schuiven. Met de goede kant van het werk naar u toe, hetzelfde aantal st. langs het armsgat opnemen en op nld. zetten. 000. Met B, Sg. 5, tot TT 4 breien. Sg. 10, 1 t. breien. Sg. 5, tot TT 12 breien en rest-breien.

AFWERKING

Halsboordnaad sluiten. Halsboord en armsgatbiezen langs de vouwlijn naar buiten slaan en met een stikst. vastzetten door de laatste t. die met B gebreid is. Opspelden en persen. Zijnaden sluiten.



22

MACHINES: A, C, F en G met DB. **BENODIGDHEDEN:** 100% acryl, 450 m/100 g - H: 350 (370, 390, 410, 430) g zwart. 87% acryl/13% nylon, 243 m/100 g - IBK: 420 (440, 460, 480, 500) g wit. **MATEN:** Voor bovenwijdte 86 (91, 96, 101, 106) cm. **PROEFLAP:** Noors - 40 st. = 15,6 cm en 60 t. = 14,6 cm (Sg. ca. 7 als u de kaart gebruikt en ca. 8 als u patr. 7 uit Stitchworld gebruikt). **BOORDSTEEK:** 1 x 1, Sg. 0/0, met H. **OPMERKINGEN:** C-machines: het kaartontwerp op het programmabladd overnemen.

ACHTERPAND

Met RG, 56 st. rechts van '0' opzetten en een paar t. breien. SAL. Op 1e patroontoer instellen en 1 t. breien om de nld. te selecteren. SAR. 000. Met H in TVO-A en IBK in TVO-B, van hieraf noors breien. Tot TT 1 breien. 57 x 1 st. aan de linkerkant op de volg. en elke 3e t. meer. Tot TT 173 breien. SAL. 14 st. aan het beg. van de volg. t. opzetten. SAR. 000. Tot TT 58 (64, 70, 74, 80) breien. SAR. 000*.

Hals

5 x 1 st. aan de rechterkant op de volg. en elke 3e t. mind. Tot TT 68 (70, 68, 70, 68) breien. 5 x 1 st. aan de rechterkant op de volg. en elke 3e t. meer. [TT 80 (82, 80, 82, 80)]. 000.

**Tot TT 57 (63, 69, 73, 79) breien.

SAL. 14 st. aan het beg. van de volg. t. afkanten. 000. Tot TT 3 breien. 57 x 1 st. aan de linkerkant op de volg. en elke 3e t. mind. Tot TT 173 breien en rest-breien**.

VOORPAND

Als **ACHTERPAND** tot *, in spiegelbeeld.

Hals

1 x 3 st., 2 x 2 st. en 8 x 1 st. aan het beg. van de volg. en elke 2e t. afkanten, vervolgens 5 x 1 st. op elke 3e t. Tot TT 45 (47, 45, 47, 45) breien. 5 x 1 st. aan de halszijde op de volg. en elke 3e t. meer., vervolgens 8 x 1 st. op elke 2e t. 2 x 2 st. en 1 x 3 st. aan het beg. van de volg. en elke 2e t. opzetten. [TT 80 (82, 80, 82, 80)] 000.

Doorgaan als **ACHTERPAND** van ** tot **, in spiegelbeeld.

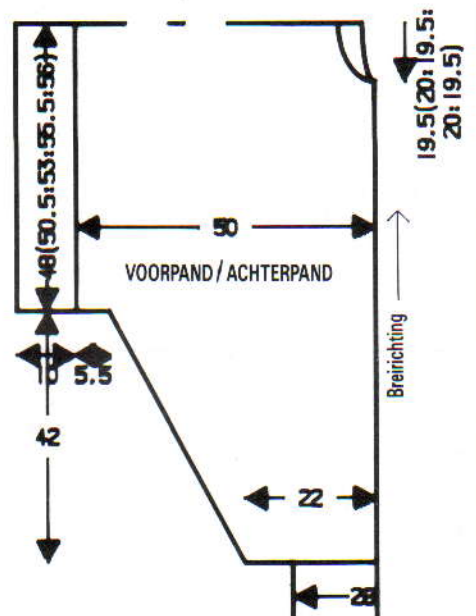

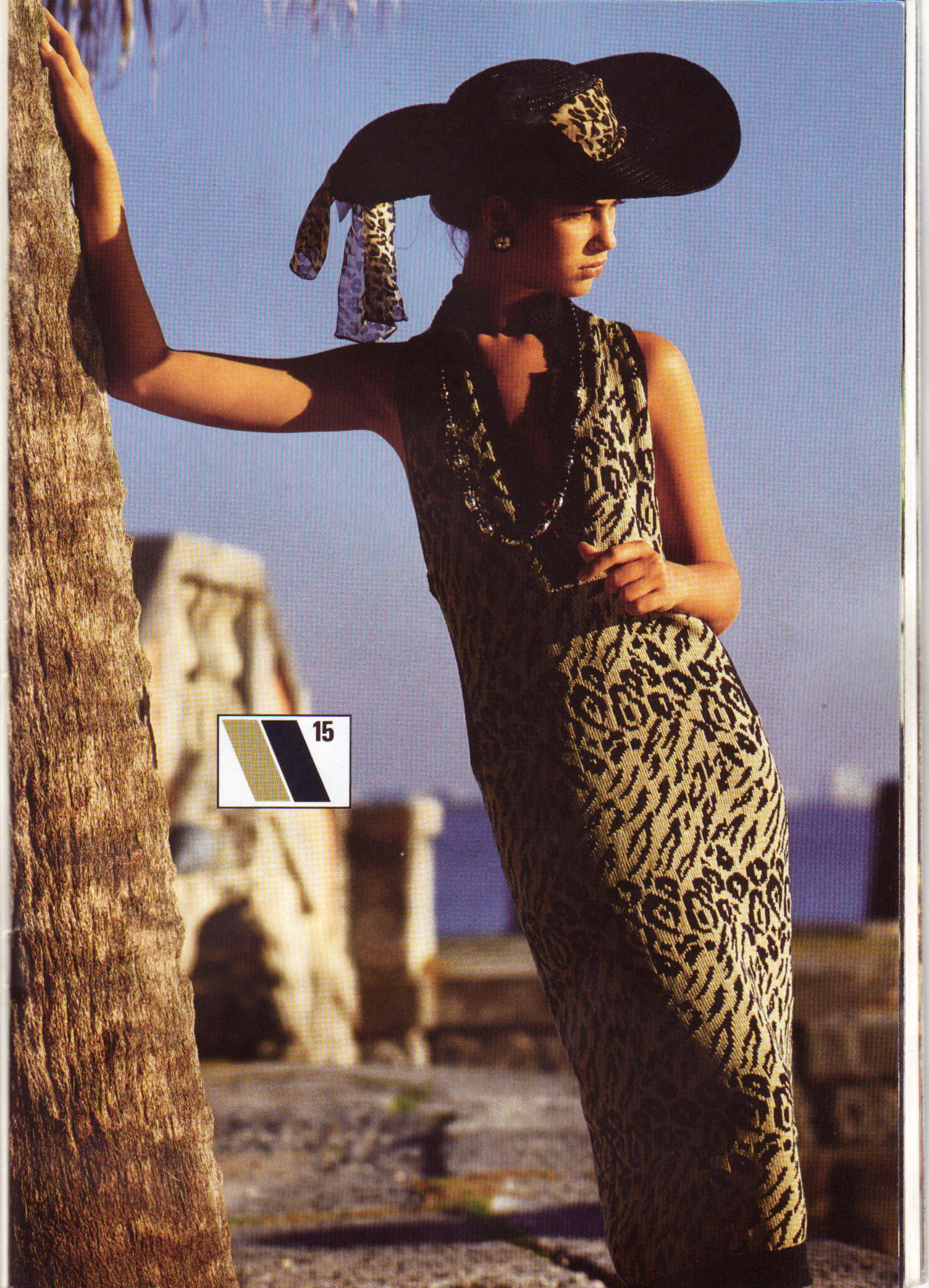

 15

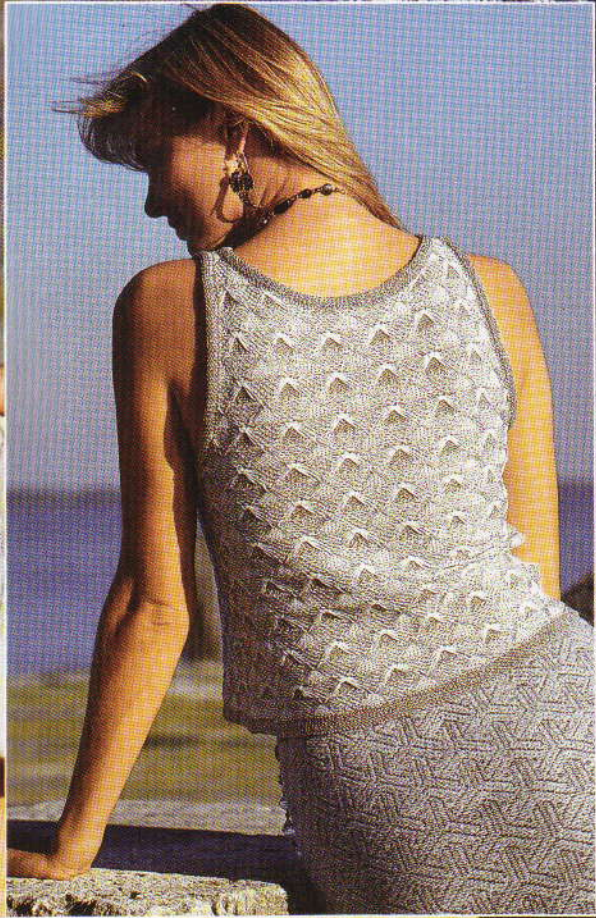

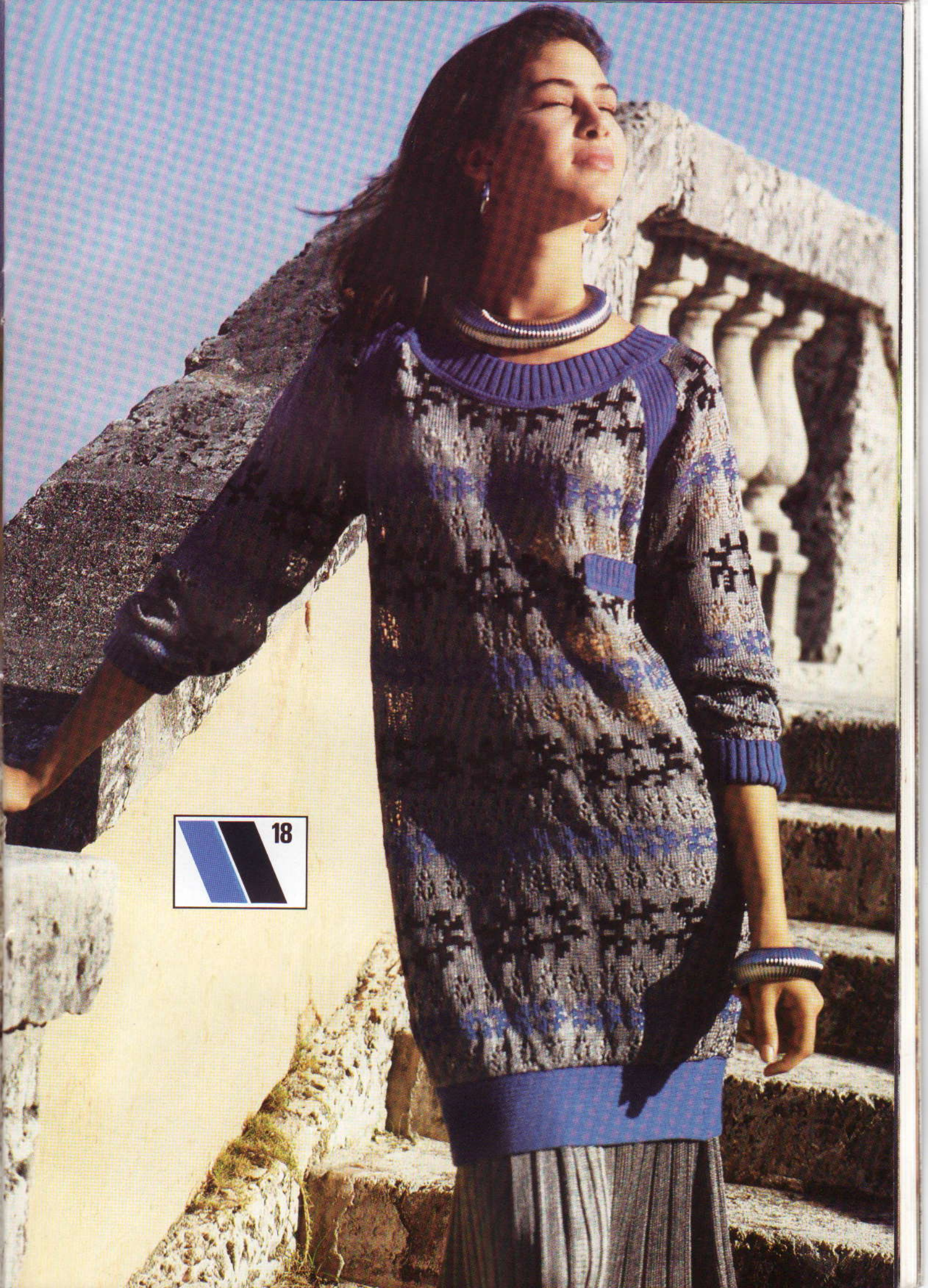

18



19

20



21

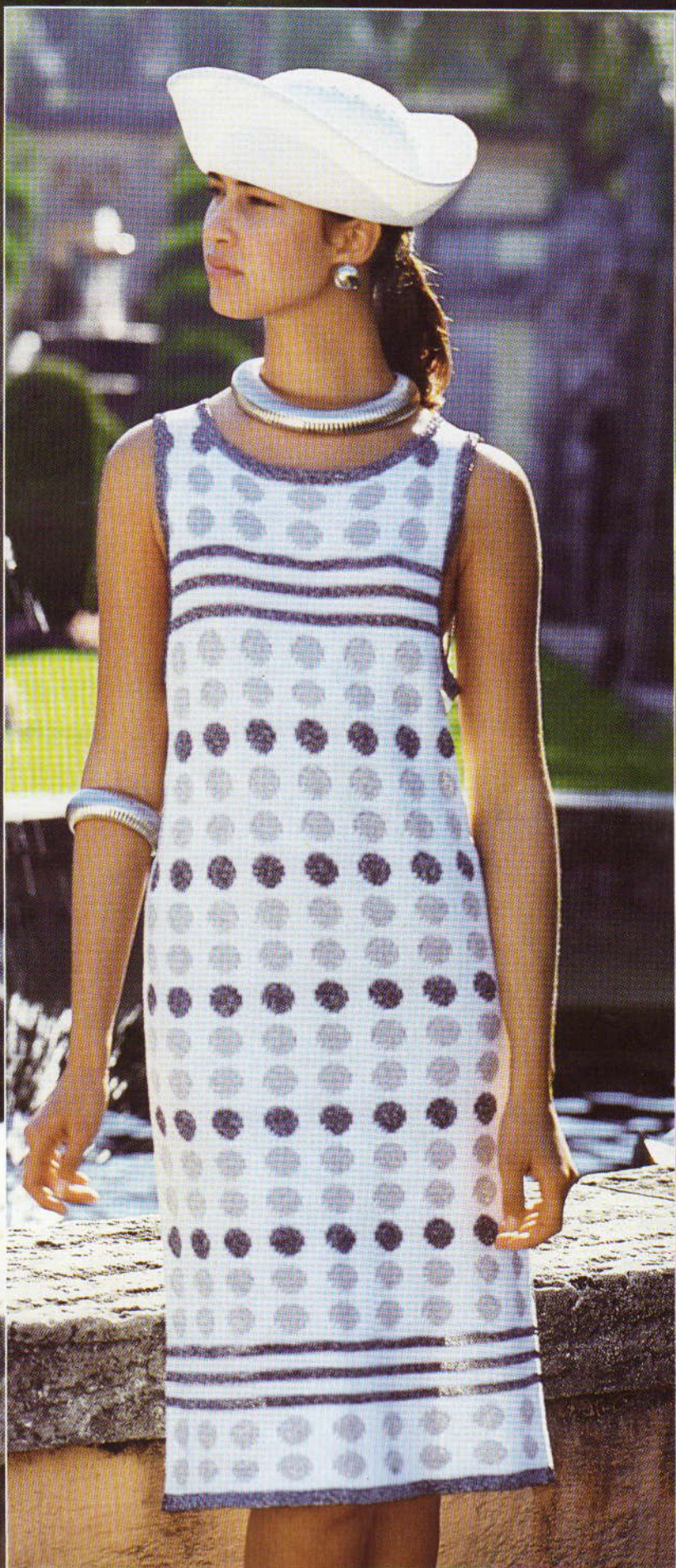

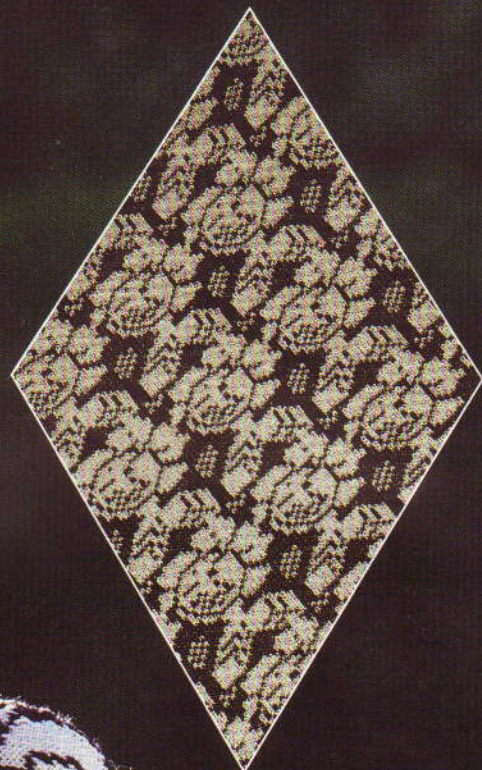

 22





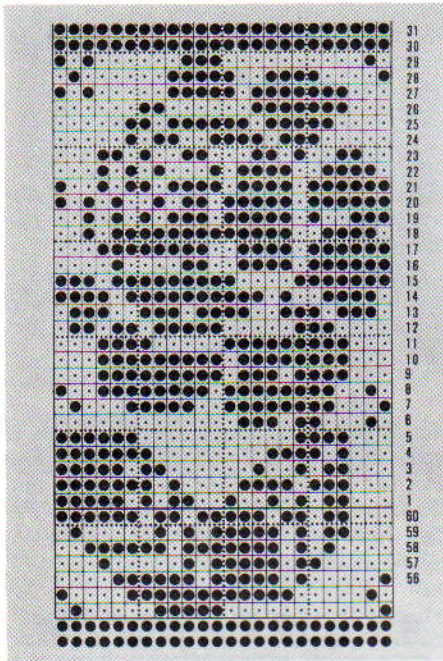

TAILLEBOORDEN

123 (129, 135, 141, 147) nld. naar de B-st. schuiven. Met de verkeerde kant van het werk naar u toe, st. langs de taille opnemen en op nld. zetten. Met H, Sg. 10, 1 t. breien. Op boordst. overzetten, tot TT 39 breien. Sg. 10/8, 1 t. breien. Op HB overzetten en met de tongennaald afkanten.

MOUWBOORDEN

Schouder/mouwnaad sluiten. Delen opspelden en persen. 71 HB-nld. naar de B-st. schuiven. Met de verkeerde kant van het werk naar u toe, de st. van de mouw op nld. terugzetten, gelijk verdeeld over de t. Met H, Sg. 10, 1 t. breien. Op boordst. overzetten, tot TT 39 breien. Sg. 10/8, 1 t. breien. Op HB overzetten en met de tongennaald afkanten.

HALSBOORD

Met RG, 15 st. aan de uiterst linkerkant van het HB opzetten en een paar t. breien. SAR. 000. Sg. 9, van hieraf afwisselend 10 t. H en 2 t. IBK breien en TEGELIJKERTIJD, als de TT op 2 staat en op elke 2e t. 1 st. links mind. en 1 st. rechts meer. totdat de boord langs de hals past (enigszins gerek) - let erop met 2 t. IBK te eindigen. Rest-breien. Met IBK de boordnaad met de hand samenbreien.

AFWERKING

Zij- en mouwnaden sluiten. Halsboord aanzetten, eerst aan de buiten- dan aan de binnenkant. Nogmaals oppersen.



23

MACHINES: C, F en G Elektrische slede. **BENODIGDHEDEN:** 100% katoen, 350 m/100 g - H: 520 (530, 540, 550, 560) g wit; KK: restje zwart. **MATEN:** Voor bovenwijdte 86 (91, 96, 101, 106) cm. **PROEFLAP:** Kant/noppenpatr. - 40 st. = 14,2 cm en 60 t. = 15,8 cm (Sg. ca. 7). **BOORDSTEEK:** G-slede - 1 x 1, Sg. 4; (DB - 1 x 1, Sg. 1/1.) **OPMERKINGEN:** Noppen - Deze worden speels ingebreid na de 2 t. tr. st. Gebruik een aparte draad KK, en brei met de hand 5 st. op 1 nld. boven een gaatje in het kantpatr. Neem de st. onder de 1e st. van KK en plaats deze op dezelfde nld. Zie patroonblad 3.

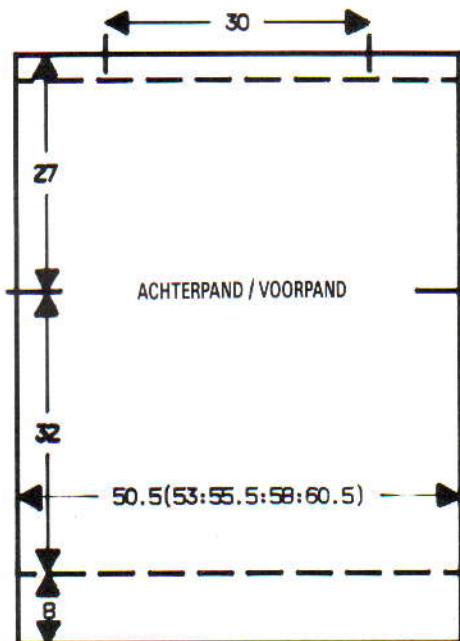

ACHTER/VOORPAND

Met H, 141 (149, 155, 163, 169) st. voor boordst. opzetten. 000. Tot TT 36 breien. Alle st. naar het HB overzetten. Op 1e kantpatroontoer instellen. 000. Sg. 7, van hieraf het kant/noppenpatr. breien (zie **OPMERKINGEN**). Tot TT 124 breien en aan weerskanten van het werk een merkdraadje aanbrengen. 000. Tot TT 102 breien. Op G-slede overgaan en op gerstekorrelsteek instellen. 000. Sg. 5, tot TT 12 breien. Soepel afkanten.

MOUWEN

De schouderaden sluiten (een opening van ca. 30 cm voor de hals laten). Met RG, 112 st. opzetten en een paar t. breien. Op H overgaan. 000. Sg. 7, van hieraf het kant/noppenpatr. breien (zie **OPMERKINGEN**). Tot TT 5 breien. 28 x 1 st. aan weerskanten van de volg. en elke 5e t. meer. Tot TT 154

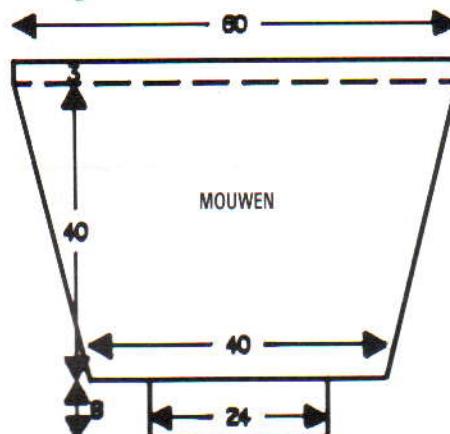

breien. 000. Op G-slede overgaan en op gerstekorrelsteek instellen. Sg. 5, tot TT 12 breien. Rest-breien. **Mouwboorden:** 67 nld. naar de B-st. schuiven. De st. van de mouw op nld. terugzetten, gelijk verdeeld over de t. Met H, Sg. 7, 1 t. breien. Op boordst. overzetten, 000. Tot TT 35 breien. Sg. 10/8, 1 t. breien. Op HB overzetten en met de tongennaald afkanten.

AFWERKING

168 nld. naar de B-st. schuiven. Met de goede kant van het werk naar u toe, hetzelfde aantal st. langs het armsgat tussen de merkdraadjes opnemen. Met de verkeerde kant van het werk naar u toe, de st. van de mouwkop op dezelfde nld. zetten. Met H, Sg. 10, 1 t. breien en afkanten. Delen opspelden en persen. Losse draden afwerken. Zij- en mouwnaden sluiten.



24

MACHINES: C, F en G met DB. **BENODIGDHEDEN:** (De vermelde hoeveelheden zijn voor het vest plus de rok) 80% wol/20% nylon, 364 m/100 g - H: 850 (885, 920, 955, 990) g zwart. 50% wol/25% acryl/25% nylon, 240 m/100 g - A: 105 (115, 125, 135, 145) g cognac. 100% wol, 240 m/100 g - B: 90 (100, 110, 120, 130) g rood; C: 90 (100, 110, 120, 130) g paars. 80% wol/20% nylon, 364 m/100 g - D: 170 (180, 190, 200, 210) g rood. Elastiek voor de taille. **MATEN:** Voor bovenwijdte/heupbreedte 86/91 (91/96, 96/101, 101/106, 106/111) cm. **PROEFLAP:** Weefpatr. - 40 st. = 17,3 cm en 60 t. = 15,8 cm (Sg. ca. 10). **BOORDSTEEK:** 2 x 1, PH-knop op H (zie Afkortingen), Sg. 4/4. **OPMERKINGEN:** Weef/streeppatr.: Met H voortdurend in TVO-A, *9 t. met A weven, 4 t. met alleen H breien, 9 t. met B weven, 4 t. met alleen H breien, 9 t. met C weven, 4 t. met alleen H breien*. Van * tot * steeds herh. tenzij anders aangegeven. Zie patroonblad 2.

ACHTERPAND

Met RG, 128 (134, 140, 146, 152) st. opzetten en een paar t. breien. 000. Met H, Sg. 10, 3 t. breien. SAL. Op 1e weefpatroontoer instellen en 1 t. breien om de nld. te selecteren. Van hieraf het weef/streeppatr. breien (zie **OPMERKINGEN**). Tot TT 171 breien. 000. Aan weerskanten een merkdraadje aanbrengen. Tot TT 115 breien. In het midden een merkdraadje aanbrengen. De middelste 66 st. rest-breien. De overbl. 31 (34, 37, 40, 43) st. aan weerskanten rest-breien (schouders).

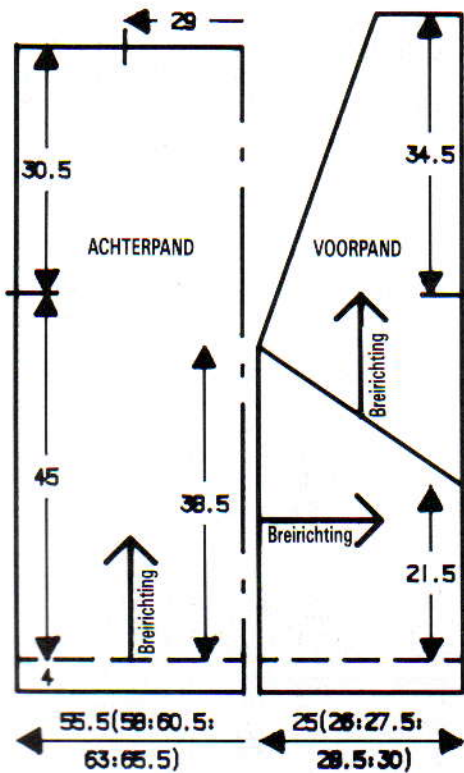

leen H breien, 9 t. met B weven, 4 t. met alleen H breien***. Van *** tot *** nog 2 maal herh.

RECHTERMouw

Met RG, 115 st. opzetten en een paar t. breien. SAR. 000. Op H overgaan, Sg. 10. 7 nld. naast de breislede op de B-st. laten staan en de overbl. nld. naar de E-st. schuiven (slede op de E-st. instellen - kantenhendel naar H). 1 t. breien. Op weefpatr. instellen en 1 t. breien om de nld. te selecteren. Van hieraf het bovenstaande weef/streeppatr. breien. 17×6 nld. op de volg. en elke 2e naar de B-st. terugschuiven. [TT 36] 000. Alle nld. naar de B-st. schuiven en tot TT 95 breien. Op het breien van omgekeerd motief instellen. Tot TT 174 breien. SAR. Aan de andere kant van de slede, op de volg. en elke 2e t. 17×6 nld. naar de E-st. schuiven. 2 t. over de overbl. 7 nld. breien. Over alle nld. rest-breien.

LINKERMouw

Als RECHTERMouw, beginnend met SAL.

AFWERKING

Alle delen opspelden en persen. *Mouwboorden:* Met D, 89 st. voor boordst. opzetten. 000. Tot TT 36 breien. Alle st. naar het HB overzetten. Met de goede kant van het werk naar u toe, st. langs de mouw opnemen en op nld. zetten. Sg. 7, 5 t. breien en rest-breien. De boorden met een stikst. vastzetten door de laatste t. die met D gebreid is. De mouwen aan het achter/voorpand zetten tussen de merkdraadjes. *Zakboord:* Met de goede kant van het werk naar u toe, 84 (86, 89, 93, 96) st. langs de zakopening opnemen en op nld. zetten. 000. Met D, Sg. 6, tot TT 2 breien. Sg. 10, 1 t. breien, Sg. 6, tot TT 11 breien. Rest-breien, langs de vouwlijn naar buiten slaan en met een stikst. vastzetten door de laatste t. die met D gebreid is. Oppersen. Zakken als volgt vastzetten: langs de binnenrand van de zakboord naaien, en een opening in het midden laten. *Achterpand - boord:* Met D, 128 (134, 140, 146, 152) st. voor boordst. opzetten. 000. Tot TT 36 breien. Alle st. naar het HB overzetten. Met de goede kant van het werk naar u toe, st. langs de achterzoom opnemen en op nld. zetten. Sg. 7, 5 t. breien en rest-breien. Met een stikst. vastzetten. *Voorpand - boorden:*

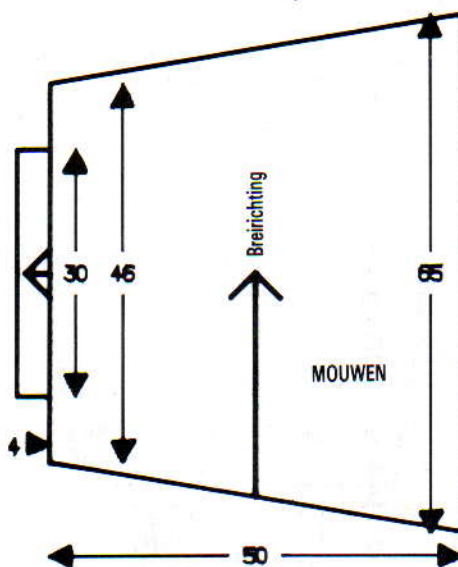

Als achterpand, met 56 (59, 62, 65, 68) st. Zij- en mouwboordnaden sluiten. Met de goede kant van het werk naar u toe, st. van de ene kant van de mouw op nld. zetten. Met de verkeerde kant van het werk naar u toe, st. van de andere kant van de mouw op nld. zetten. Sg. 10, 1 t. breien en afkanten. Alle boorden naar binnen slaan en vastzetten. *Halsboord:* De halsboord bestaat uit 4 delen: $2 \times$ van de zoom tot het merkdraadje op het voorpand (119 st.) en $2 \times$ van het merkdraadje op het voorpand tot het merkdraadje middenachter (116 st.). Als achterpand boord breien, tot TT 50.

ROK

Met RG, 115 st. opzetten en een paar t. breien. 000. Met H, Sg. 10, 3 t. breien. Op 1e weefpatroontoer instellen en 1 t. breien om de nld. te selecteren. Tot TT 390 (390, 429, 429, 468) het weef/streeppatr. breien en rest-breien. Opspelden en persen.

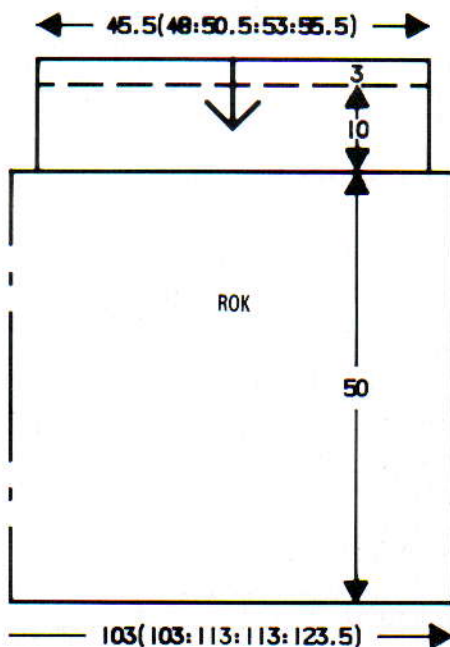

TAILLEBOORD EN PAS

Met RG, 125 (134, 140, 149, 155) st. opzetten en een paar t. breien. 000. Op H overgaan, Sg. 5, tot TT 12 breien. Sg. 10, 1 t. breien. Sg. 5, tot TT 25 breien. De st. van de 1e t. die met H gebreid is opnemen en op nld. zetten. Op boordst. overzetten (waar nodig st. bijmaken). 000. Met Sg. 2/2 beginnen en op elke 10e t. de steekgrootte met $\frac{1}{3}$ vermeerderen. Tot TT 40 breien. Alle st. naar het HB overzetten. Sg. 8, 1 t. breien. Met de goede kant van het werk naar u toe, st. langs de helft van de rok opnemen en op nld. zetten. Sg. 8, 3 t. breien en rest-breien.

AFWERKING

De zijnaad met de hand samenbreien. 2 t. langs de zoom haken. Elastic inrijgen. Zijnaden van de pas en tailleboordnaden sluiten. De pas met een stiksteekje vastzetten door de laatste t. en het RG verwijderen. Nogmaals oppersen.

RECHTER VOORPAND

Met RG, 58 (60, 64, 66, 70) st. opzetten en een paar t. breien. 000. Met H, Sg. 9, tot TT 82 tr. st. breien. Op 1e weefpatroontoer instellen en 1 t. breien om de nld. te selecteren. Van hieraf het weef/streeppatr. breien (zie OPMERKINGEN). Tot TT 147 breien. Aan de rechterkant een merkdraadje aanbrengen.

Hals

$27 (26, 27, 26, 27) \times 1$ st. aan de rechterkant op de volg. en elke 5e t. mind. en TEGELIJKERTIJD, als de TT op 171 staat, aan de linkerkant een merkdraadje aanbrengen. 000. Tot TT 132 breien. Met de verkeerde kant van het ACHTERPAND naar u toe, de rechterschouder op dezelfde nld. terugzetten. Sg. 10, 1 t. breien en afkanten.

LINKER VOORPAND

Als RECHTER VOORPAND, in spiegelbeeld.

LINKERZAK

Met H, 89 st. MHO. 000. Sg. 10, 1 t. breien. Op de 1e weefpatroontoer instellen en 1 t. breien om de nld. te selecteren. Van hieraf het weef/streeppatr. breien en TEGELIJKERTIJD aan de linkerkant $24 (20, 14, 10, 5) \times 1$ st. op de volg. en elke 2e t. mind., en vervolgens $15 (19, 24, 29, 34) \times 1$ st. op elke 3e t. Tot TT 95 (99, 105, 109, 114) breien. Afkanten.

RECHTERZAK

Als LINKERZAK in spiegelbeeld en instellen op breien van omgekeerd motief.

MOUWEN

De volg. kleurevolgorde aanhouden: **9 t. met B weven, 4 t. met alleen H breien, 9 t. met C weven, 4 t. met alleen H breien, 9 t. met A weven, 4 t. met alleen H breien**. Van ** tot ** nog 2 maal herh. 9 t. met B weven, 4 t. met alleen H breien. ***9 t. met A weven, 4 t. met alleen H breien, 9 t. met C weven, 4 t. met al-



25

MACHINES: D en E met DB. **BENO-DIGDHEDEN:** 50% wol/25% acryl/15% linnen/10% viscose, 200 m/100 g - H: 350 (375, 400, 425, 450) g geel. **MATEN:** Voor lengtemaat 110 (120, 130, 140, 150) cm [bovenwijdte 59 (62, 66, 70, 75) cm]. **PROEF-LAP:** Kabel/kantpatr. - 20 st. = 11,1 cm en 30 t. = 13 cm (Sg. ca. 5). **BOORDSTEEK:** "Platte boordsteek" - Sg. 0/0, voor VB opzetten, elke 2e st. van het DB naar het HB zetten - alle HB-nld. op de B-st., 1 x 1 op het DB.

TELTEKENING

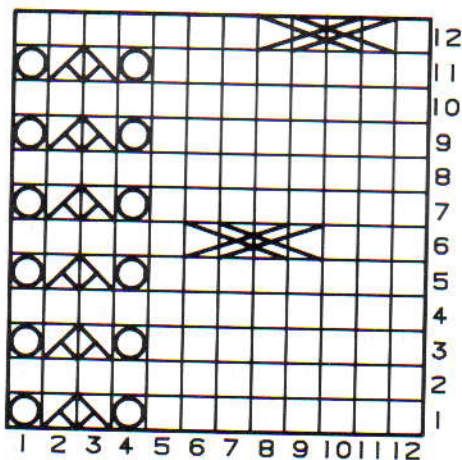

ACHTERPAND

Met H, voor "Platte boordsteek" opzetten (zie BOORDSTEEK) over 51 (54, 58, 60, 66) HB-nld. 000. Tot TT 18 breien. Alle st. naar het HB overzetten. Rest-breien. 62 (64, 68, 72, 78) HB-nld. naar de B-st. schuiven. Werk omdraaien en op nld. terugzetten (waar nodig st. bijmaken). 000. Van hieraf het kabel/kantpatr. breien (zie teltekening). Tot TT 40 (44, 48, 52, 58) breien. Aan weerskanten een merkdraadje aanbrengen. 000*. Tot TT 26 (28, 30, 32, 34) breien.

Pas

Een aantekening van de patroonpositie maken. Middenvoor een merkdraadje aanbrengen. De middelste 14 st. afkanten. De st. links rest-breien. SAR. 1 t. breien. 1 x 5 (5, 6, 6, 6) st., 1 x 3 st. en 4 x 1 st. aan het beg. van de volg. en elke 2e t. afkanten. Tot TT 40 (42, 44, 46, 48) breien en rest-breien. De st. links op nld. terugzetten, op juiste patroontoer terugzetten en deze zijde in spiegelbeeld afbreien.

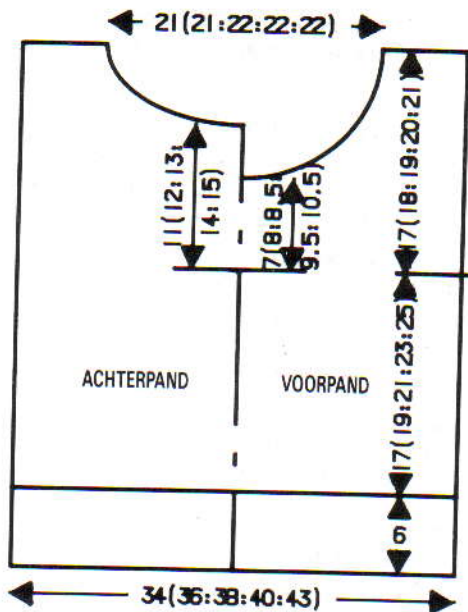

VOORPAND

Als ACHTERPAND tot *. Tot TT 18 (20, 20, 22, 24) breien.

Pas

Een aantekening van de patroonpositie maken. In het midden een merkdraadje aanbrengen. De middelste 10 st. afkanten. De st. links rest-breien. SAR. 1 t. breien. 1 x 4 (4, 5, 5, 5) st., 1 x 3 st., 1 x 2 st. en 3 x 1 st. aan het beg. van de volg. en elke 2e t. afkanten, vervolgens 1 st. aan het beg. van de volg. en de 5e t. Tot TT 40 (42, 44, 46, 48) breien en rest-breien. De st. links op nld. terugzetten, op juiste patroontoer terugzetten en deze zijde in spiegelbeeld afbreien. De schouderaden sluiten door de st. van het voor- en achterpand op nld. terug te zetten, met de goede kant naar elkaar toe. Sg. 10, 1 t. breien en afkanten.

MOUWEN

60 (64, 68, 72, 76) nld. naar de B-st. schuiven. Met de verkeerde kant van het werk naar u toe, hetzelfde aantal st. langs het armsgat tussen de merkdraadjes opnemen en op nld. zetten. 000. Sg. 5, met H het kabel/kantpatr. breien. Tot TT 3 breien. 9 x 1 st. aan weerskanten van de volg. en elke 7e (8e, 9e, 10e, 10e) t. mind. Tot TT 72 (78, 86, 96, 100) breien [42 (46, 50, 54, 58) st.]. Rest-breien. *Mouwboorden:* Met H, over 24 (26, 28, 30, 32) HB-nld. voor "Platte boordsteek" opzetten (zie BOORDSTEEK). 000.

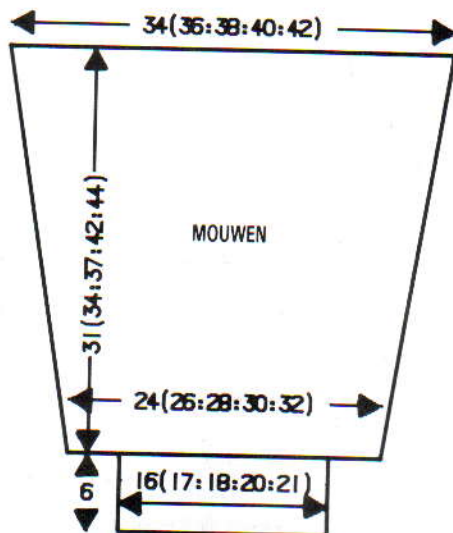

Tot TT 18 breien. Alle st. naar het HB overzetten. **HET GAREN NIET AFBREKEN.** St. van de mouw op nld. terugzetten, gelijk verdeeld over de t. Sg. 10, 1 t. breien en afkanten.

PAS

Met H, over 94 (94, 97, 97, 97) HB-nld. voor "Platte boordsteek" opzetten. 000. Sg. 1 1/3 / 1 1/3, tot TT 5 breien. Sg. 1 1/3 / 1 1/3, tot TT 10 breien. Sg. 2/2, tot TT 20 breien. In het midden een merkdraadje aanbrengen. Alle st. naar het HB overzetten. Sg. 5, 1 t. breien en afkanten.

AFWERKING

Alle delen (met uitzondering van de boord) opspelden en persen. Pas aan de hals zetten (de merkdraadjes moeten tegen elkaar aan komen). Middenvoornaad over een lengte van ca. 2 cm sluiten. Zij- en mouwnaden sluiten.



26

MACHINES: A, B, C, F en G met intarsia-faciliteit; DB en breigeleider. **BENO-DIGDHEDEN:** 100% katoen, 350 m/100 g - (Dames/herentrui) H: 500 (510, 520, 530, 540) g zwart; KK: 150 (160, 170, 180, 190) g wit; 3 drukkers. (Kindertrui) H: 250 (265, 280, 295) g zwart; KK: 50 (60, 70, 80) g wit, 2 drukkers. **MATEN:** Dames/herentrui - voor bovenwijdte 91 (96, 101, 106, 111) cm. Kindertrui - voor lengtemaat 120 (130, 140, 150) cm [bovenwijdte 62 (66, 70, 75) cm]. **PROEF-LAP:** Tr. st./intarsia - 40 st. = 13 cm en 60 t. = 15,1 cm (Sg. ca. 6). **BOORDSTEEK:** 2 x 2, Sg. 2/2, PH-knop op P (zie Afkortingen). **OPMERKINGEN:** Zorg ervoor dat het proeflapje met de intarsia-methode gebreid wordt. Waar de instructies voor de kindertrui afwijken van die voor de heren/damestrui wordt dit in [] aangegeven.

WERKWIJZE

Een proeflap maken en de breigeleider instellen. Een sjabloon van de ster maken. De helft [het hele] diagram op het transparant overnemen - middenvoor/achter langs verticale lijn 5 links van het midden [langs verticale middenlijn]. De sterren met behulp van het sjabloon intekenen. De pas aangeven.

ACHTERPAND

Met H, het aantal voor de boord benodigde st. opzetten. 000. Tot TT 30 breien. Alle st. naar het HB overzetten. 000. Tot het beg. van het armsgat intarsia breien. Aan weerskanten een merkdraadje aanbrengen. Tot het beg. van de pas breien. Elk deel dat met H gebreid moet worden apart afwerken en

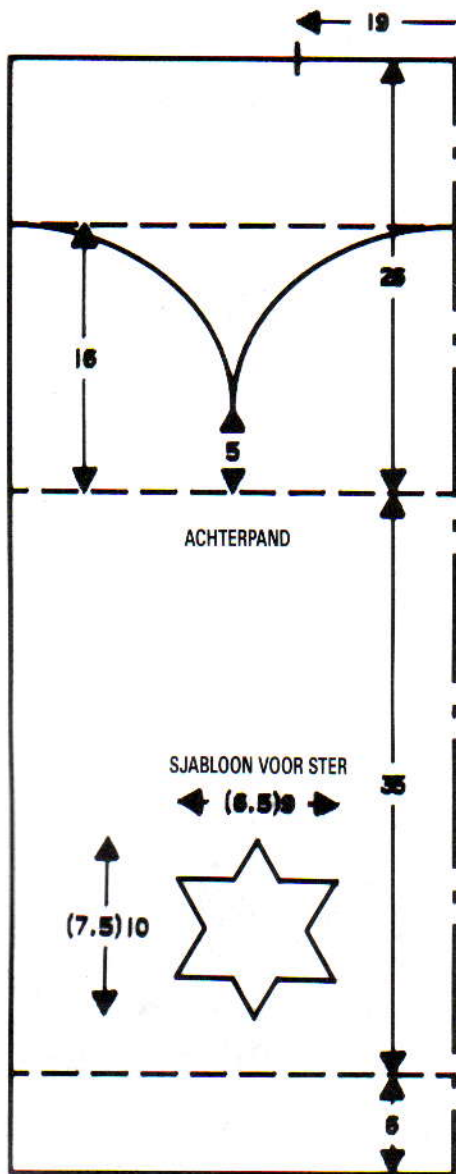

SJABLOON VOOR STER

(6.5) 9

(7.5) 10

53.5 (58; 59.5; 61; 63.5)
54

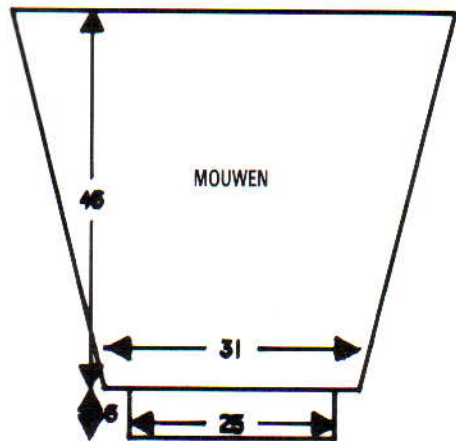

nld. naar de E-st. schuiven waar de pas aangegeven wordt. Als alle nld. op de E-st. staan, het garen afbreken en het sierbiesje als volgt breien: Met KK, Sg. 6, 1 t. breien. Sg. 4, 6 t. breien. De st. van de t. die met Sg. 6 gebreid is opnemen en op nld. zetten. Sg. 6, 1 t. breien. Breigeleider naar het beg. van de pas terugzetten. Elk gedeelte dat met KK gebreid moet worden apart afwerken, en de nld. van de E-st. naar de B-st. schuiven. Als alle nld. op de B-st. staan, over alle nld. breien tot de schouder/halslijn. Aan weers-

kanten van het werk st. rest-breien voor de schouders. Een sierbiesje langs de hals breien. Rest-breien.

VOORPAND

Als ACHTERPAND, maar bij de halsopening en halsvorming afkanten. De st. langs de hals opnemen en een sierbiesje breien. Rest-breien.

MOUWEN

De schouernaden sluiten door de st. van het voor- en achterpand op nld. terug te zetten, met de goede kant naar elkaar toe. Met KK, Sg. 10, 1 t. breien en afkanten. Het mouwdiagram op het transparant overnemen - mouwkop aan de onderkant. Met de verkeerde kant van het werk naar u toe, de st. langs het armsgat tussen de voor- en achtersierbies opnemen. Sierbies als achterpand breien. Het werk op nld. laten staan, de st. hiernaast langs het armsgat tussen de merkdraadjes opnemen en op nld. zetten. Met H, Sg. 6, tot de onderkant van de mouw breien (tr. st.). Rest-breien. *Mouwboorden*: 78 [65] HB-nld. naar de B-st. schuiven. Met de verkeerde kant van het werk naar u toe, de st. van de mouw op nld. terugzetten, gelijk verdeeld over de t. Met H, Sg. 6, 1 t. breien. Op

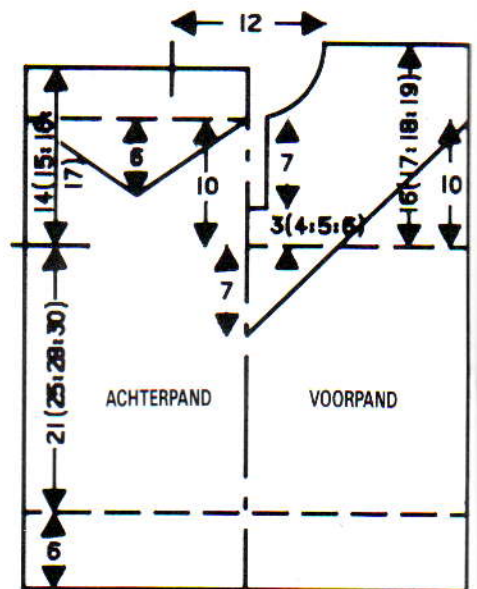
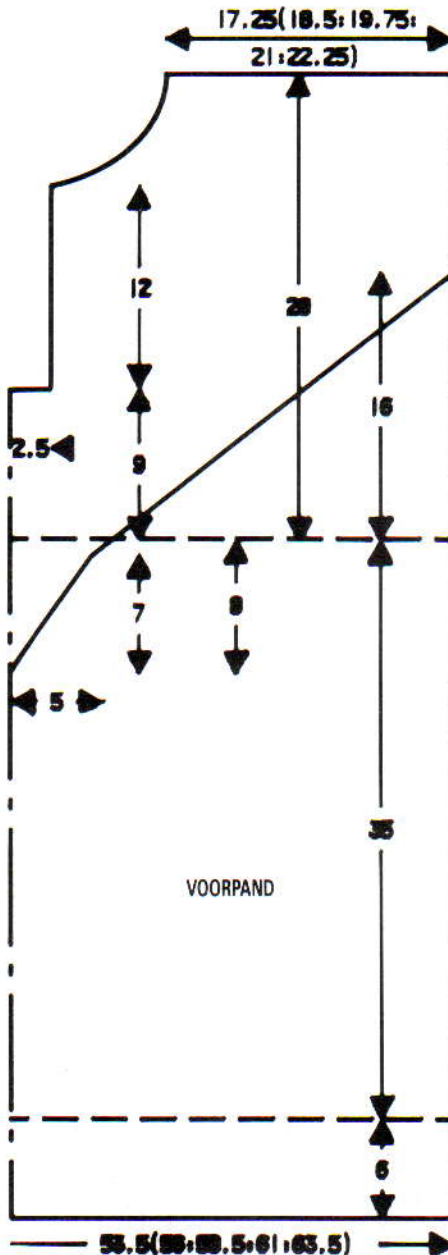

35 (37; 39; 41.5)

boordst. overzetten, tot TT 29 breien. Sg. 10/8, 1 t. breien. Alle st. naar het HB overzetten en met de tongennaald afkanten.

KRAAG

Met de stekenmaatschaal het aantal benodigde st. uitrekenen. Met KK, voor VB opzetten. 000. Sg. 2/2, tot TT 36 [30] breien. Alle st. naar het HB overzetten. Sg. 6, 1 t. breien. Met de verkeerde kant van het werk naar u toe, de st. langs de hals opnemen en op nld. zetten. Sg. 10, 1 t. breien en afkanten.

BIEZEN

De buitenste bies met KK breien en de binnenste bies met H. Met de stekenmaatschaal het aantal benodigde st. uitrekenen (langs de vooropening). Met RG, het aantal benodigde st. opzetten en een paar t. breien. SAR. 000. Met H/KK, Sg. 5, 12 [10] t. breien. Sg. 10, 1 t. breien. Sg. 5, tot TT 25 [21] breien. De 1e t. die met H/KK gebreid is opnemen en op nld. zetten (zoom). 1 t. breien. Met de verkeerde kant van het werk naar u toe, de st. langs de vooropening opnemen en op dezelfde nld. zetten. Sg. 10, 1 t. breien en afkanten.

30 (32; 34; 36)

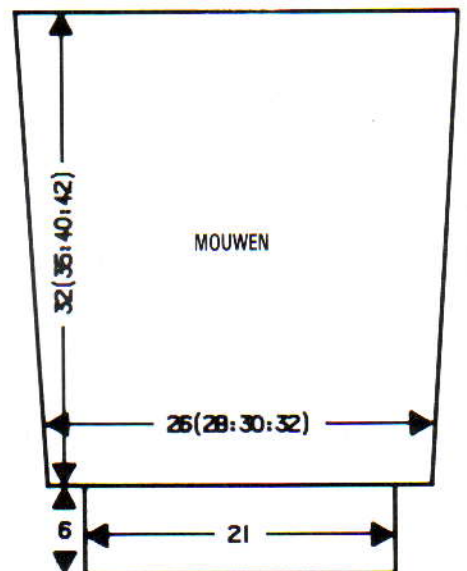

AFWERKING

Alle delen opspelden en persen. Zij- en mouwnaden sluiten. Biezen middenvoor zoals geïllustreerd vastzetten. Drukkers opzetten.

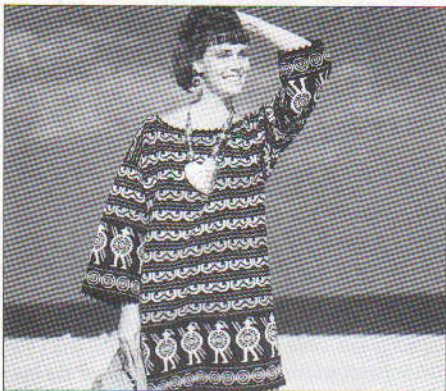

27

MACHINES: A, C, F en G. **BENODIGDHEDEN:** 75% acryl/25% wol, 417 m/100 g - H: 400 (425, 450, 475, 500) g zwart; A: 50 (60, 70, 80, 90) g wijnrood. 87% acryl/13% nylon, 243 m/100 g - B: 100 (110, 120, 130, 140) g geel; C: 150 (160, 170, 180, 190) g oranje; D: 100 (110, 120, 130, 140) g rood. **MATEN:** Voor bovenwijdte 86 (91, 96, 101, 106) cm. **PROEFLAP:** Noors - 40 st. = 14,3 cm en 60 t. = 16,6 cm (Sg. ca. 10). **OPMERKINGEN:** A-machines: de kaarten zoals geïllustreerd ponsen. Kaart 1 eenmaal aan het beg. van het VOOR/ACHTERPAND en MOUWEN gebruiken, dan met kaart 2 doorgaan. C-machines: de kaarten op het programmablad overnemen. F- en G-machines: gebruik patr. 15 uit Stitchworld, de laatste 20 t. herh. Noorse kleurenvolgorde: *Met H in TVO-A en A in TVO-B, 2 t. breien. Met alleen H, 2 t. breien. Met H in TVO-A en B in TVO-B, 14 t. breien. Met alleen H, 2 t. breien. Met H in TVO-A en A in TVO-B, 2 t. breien. Met alleen H, 4 t. breien. Met H in TVO-A en C in TVO-B, 44 t. breien. Met alleen H, 4 t. breien. **Met H in TVO-A en A in TVO-B, 2 t. breien. Met alleen H, 2 t. breien. Met H in TVO-A en D in TVO-B, 10 t. breien. Met alleen H, 2 t. breien. Met H in TVO-A en A in TVO-B, 2 t. breien. Met alleen H, 2 t. breien**.*

VOOR/ACHTERPAND

Met H, 156 (162, 170, 176, 184) st. MHO. 000. Sg. 10, 1 t. breien. Op 1e patroontoer instellen en 1 t. breien om de nld. te selecteren. Van hieraf noors breien (zie OPMERKINGEN) eerst van * tot * en dan steeds van ** tot ** herh. en TEGELIJKERTIJD steeds van kleur verwisselen voor het gedeelte van 10 t. (zie illustratie). Tot TT 194 breien. 000. Aan weerskanten een merkdraadje aanbrengen. Tot TT 80 breien.

Hals

Een aantekening van de patroonpositie maken. Met een aparte draad H, de middelste 40 st. afkanten. De st. links rest-breien. SAR. 1 t. breien. 2 x 4 st. en 7 x 2 st. aan het beg. van de volg. en elke 2e t. afkanten. Tot TT 100 breien en rest-breien. De st. links op nld. terugzetten, op juiste patroontoer terugzetten en deze zijde in spiegelbeeld afbreien.

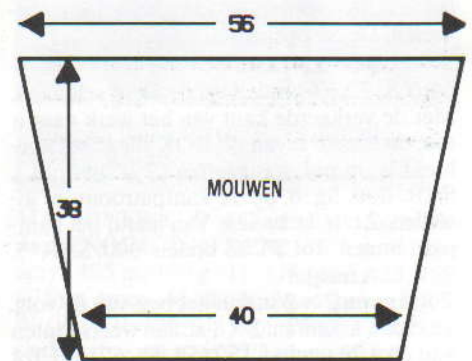
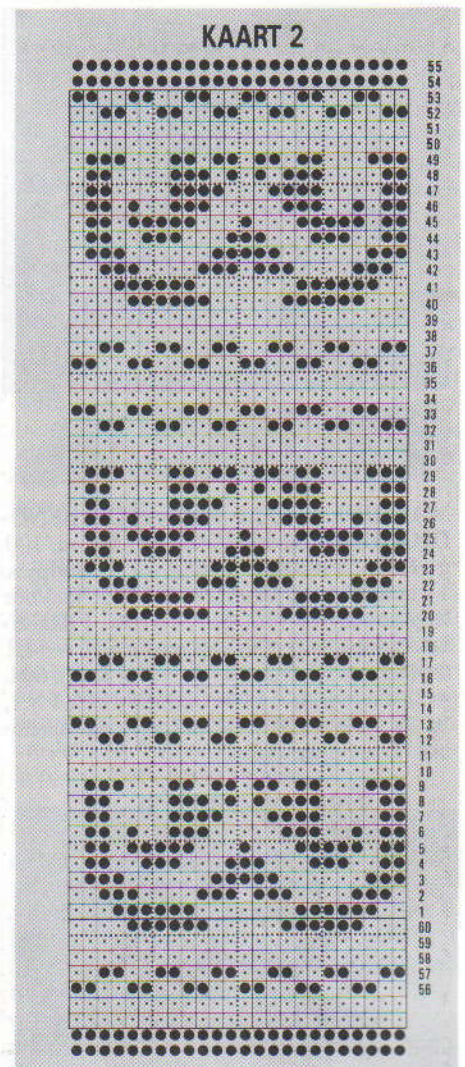
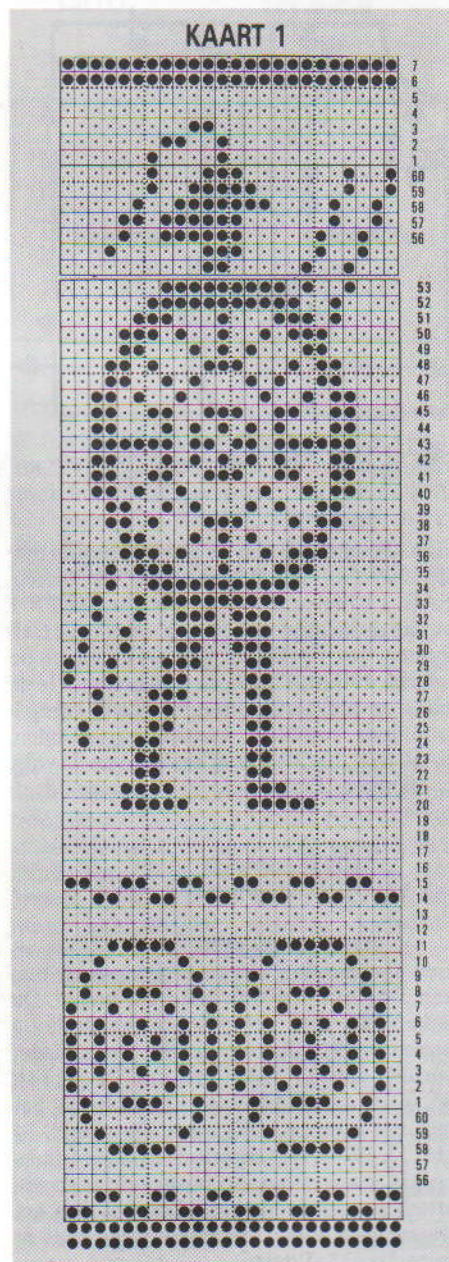

MOUWEN

Met H, 112 st. MHO. 000. Sg. 10, 1 t. breien. Op 1e patroontoer instellen en 1 t. breien om de nld. te selecteren. Van hieraf noors breien (zie OPMERKINGEN), eerst van * tot *, en dan van ** tot ** en TEGELIJKERTIJD steeds van kleur verwisselen voor het gedeelte van 10 t. (zie illustratie). Tot TT 136 breien. Rest-breien.

AFWERKING

112 nld. naar de B-st. schuiven. Met de goede kant van het werk naar u toe, de st. van de mouwkop op nld. terugzetten. Met de verkeerde kant van het werk naar u toe, 112 st. langs het armsgat tussen de merkdraadjes opnemen en op dezelfde nld. zetten. Met H, Sg. 10, 1 t. breien en afkanten. Opspelden en persen. Zij- en mouwnaden sluiten. De hals, mouw en taille met haakwerk afwerken. Nogmaals oppersen.



28

MACHINES: A, C, F en G met DB. **BENODIGDHEDEN:** 100% katoen, 508 m/100 g - H: 145 (160, 180, 200) g wit, 9 knoopjes. 1 meter lint. 3 drukkers. **MATEN:** Voor lengtemaat 60 (70, 80, 90) cm. **PROEFLAP:** Kant - 40 st. = 14,5 cm en 60 t. = 14,2 cm (Sg. ca. 6); tr. st. - 40 st. = 13,1 cm en 60 t. = 13 cm (Sg. ca. 5). **BOORDSTEEL:** 1 x 1, Sg. 1/1. **OPMERKINGEN:** C- en F-machines: kaart overnemen.

JURK - VOORPAND ROK

Met RG, 128 (136, 144, 152) st. opzetten * en een paar t. breien. SAR. Op H overgaan, Sg. 4. 000. Tot TT 4 breien. Sg. 10, 1 t. breien. Sg. 4, tot TT 9 breien. De 1e t. met die H gebreid is op nld. terugzetten (zoom). 000. Sg. 6, 1 t. breien. Elke 6e nld. naar de E-st. schuiven en de breislede op de E-st. instellen (kantenhendel naar H). Tot TT 6 breien. Kantenhendel van de breislede op N zetten*, Sg. 5, tot TT 96 (106, 120, 138) breien en rest-breien. Delen opspelden en persen.

BOVENLIJFJE

64 (68, 72, 76) nld. naar de B-st. schuiven. Met de verkeerde kant van het werk naar u toe, de laatste t. van de ROK die met H gebreid is op nld. terugzetten (2 st. per nld.). SAR. 000. Sg. 6, op 1e kantpatroontoer instellen. 2 t. tr. st. breien. Van hieraf het kantpatr. breien. Tot TT 18 breien. 000. SAR**.

Armsgat

2 x 3 st. en 2 x 2 st. aan het beg. van de volg. en elke t. afkanten. 2 x 1 st. aan weerskanten van elke 2e t. mind. [50 (54, 58, 62) st.] Tot TT 22 (26, 30, 34) breien.

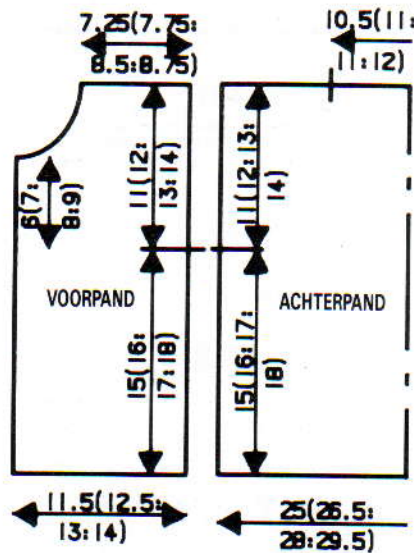
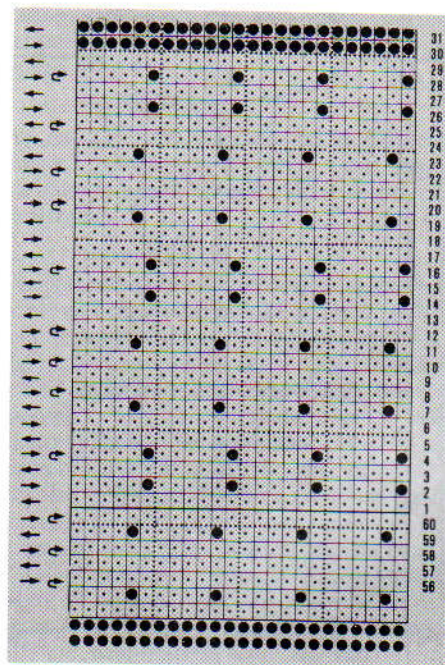
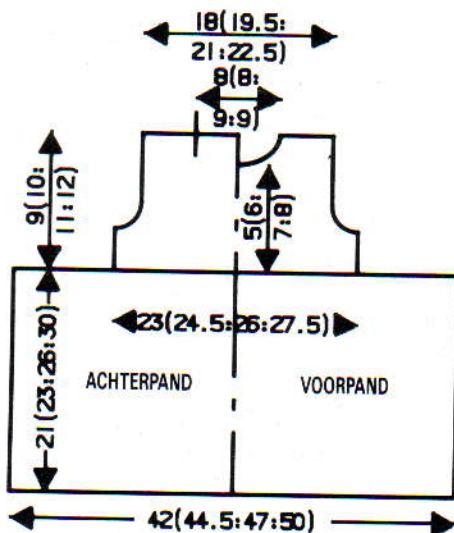

Hals

Een aantekening van de patroonpositie maken. 29 (31, 34, 36) st. links rest-breien. SAR. 1 t. breien. 1 x 3 st., 1 x 2 st., en 2 x 1 st. aan de halszijde op de volg. en elke 2e t. afkanten. Tot TT 38 (42, 46, 50) breien en de overbl. 14 (16, 17, 19) st. rest-breien. De st. links op nld. terugzetten, op juiste kantpatroontoer instellen, kantslede overhalen. SAR. 8 (8, 10, 10) st. aan het beg. van de volg. t. afkanten. Deze zijde in spiegelbeeld afbreien.

ACHTERPAND

Als VOORPAND tot **.

Armsgat en split

Een aantekening van de patroonpositie maken. 34 (36, 38, 40) st. links rest-breien. De link zijde van het werk recht omhoog breien en aan de rechterzijde het armsgat vormen als VOORPAND. Tot TT 37 (41, 45, 49) breien. SAL. 9 (9, 10, 10) st. aan het beg. van de volg. t. afkanten. De overbl. 14 (16, 17, 19) st. rest-breien. SAR. De st. links op nld. terugzetten, op juiste kantpatroont. instellen, kantslede overhalen. 4 st. aan het beg. van de volg. t. afkanten. Deze zijde in spiegelbeeld afbreien.

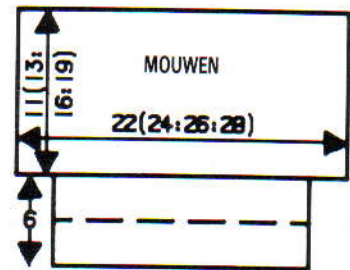

AFWERKING

Opspelden en persen. De schouder naden sluiten door de st. van het voor- en achterpand op nld. terug te zetten, met de goede kant naar elkaar toe. Sg. 10, 1 t. breien en afkanten. Zij naden sluiten. Ca. 4 t. langs de armsgaten, hals en split haken. Drukkers aan de achteropening zetten en lint door de laatste t. kant bij de taille rijgen (zie illustratie).

VESTJE - ACHTERPAND

Met RG, 69 (73, 77, 81) st. opzetten. Van * tot * als bovenstaand herh. Sg. 6, 2 t. breien. Op 1e kanttoer instellen en van hieraf kant breien. Tot TT 64 (68, 72, 76) breien. Aan weerskanten een merkdraadje aanbrengen. 000. Tot TT 46 (50, 54, 58) breien. Aan weerskanten 20 (21, 23, 24) st. rest-breien (schouders). De overbl. 29 (31, 31, 33) st. rest-breien.

LINKER VOORPAND

Met RG, 32 (34, 36, 38) st. opzetten. Van * tot * als bovenstaand herh. Sg. 6, 2 t. breien. Op 1e kanttoer instellen. Tot TT 64 (68, 72, 76) breien. Aan de linkerkant een merkdraadje aanbrengen. 000. Tot TT 26 (30, 34, 38) breien. SAR.

Hals

1 x 4 (5, 5, 6) st., 1 x 3 st. en 1 x 2 st. aan het beg. van de volg. en elke 2e t. afkanten. 3 x 1 st. aan de halszijde op elke 2e t. mind. Tot TT 46 (50, 54, 58) breien. De overbl. 20 (21, 23, 24) st. rest-breien.

RECHTER VOORPAND

Als LINKER VOORPAND, in spiegelbeeld.

MOUWEN

De schouder naden sluiten door de st. van het voor- en achterpand op nld. terug te zetten, met de goede kant naar elkaar toe. Met H, Sg. 10, 1 t. breien en afkanten. Delen opspelden en persen. 61 (66, 71, 77) nld. naar de B-st. schuiven. Met de verkeerde kant van het werk naar u toe, 61 (66, 71, 77) st. langs het armsgat tussen de merkdraadjes opnemen. 000. 2 t. breien. Op 1e kanttoer instellen. Tot TT 46 (54, 68, 80) breien. Rest-breien maar het garen NIET AFBREKEN. *Mouwboorden:* 47 nld. naar de B-st. schuiven. Met de verkeerde kant van het werk naar u toe, de st. van de mouw op nld. terugzetten, gelijk verdeeld over de t. Sg. 6, 1 t. breien. 000. Op boordst. overzetten, tot TT 24 breien. Sg. 5/5, 1 t. breien. Alle st. naar het HB overzetten en met de tongennaald afkanten. Alle delen (met uitzondering van de boorden) opspelden en persen.

HALSBOORD

75 (79, 79, 83) nld. naar de B-st. schuiven. Met de verkeerde kant van het werk naar u toe, st. langs de halsboord opnemen en op nld. zetten. Sg. 6, 1 t. breien. Op boordst. overzetten. 000. Tot TT 10 breien. Sg. 5/5, 1

t. breien. Alle st. naar het HB overzetten en met de tongennaald afkanten.

KNOOPSGATEN/KNOPENBIES EN AFWERKING

Met H, 15 st. voor boordst. opzetten. 1 t. breien. 9 knoopsgaten van 1 st. maken (beginnd op de volg. t. en dan op elke 12e (13e, 14e, 15e) t. Tot TT 100 (108, 116, 124) breien en afkanten. Knopenbies op dezelfde manier breien maar zonder de knoopsgaten. Biezen aan de vooropening zetten. Knopen aanzetten. Zij- en mouwnaden sluiten. Nogmaals oppersen.



29

MACHINES: A, C, F en G. **BENODIGDHEDEN:** 60% katoen/40% acryl, 420 m/100 g - H: 80 (100, 120) g kaki; KK: 30 (40, 50) g wit; 3 drukkers; elastiek voor taille. **MATEN:** Voor lengtemaat 60 (70, 80) cm. **PROEFLAP:** Tr. st. - 40 st. = 13,8 cm en 60 t. = 14,6 cm (Sg. ca. 6); kantpatr. - 40 st. = 14,4 cm en 60 t. = 16,7 cm (Sg. ca. 7). **OPMERKINGEN:** Kleurenvolverde: *6 t. H, 6 t. KK*. Van * tot * herh. (broekje en rokje). Waar de instructies voor het broekje afwijken van het rokje wordt dit in [] aangegeven. C- en F-machines: kaart overnemen.

TRUI - ACHTERPAND

Met RG, 66 (70, 74) st. opzetten en een paar t. breien. SAR. Met H, over dezelfde nld.

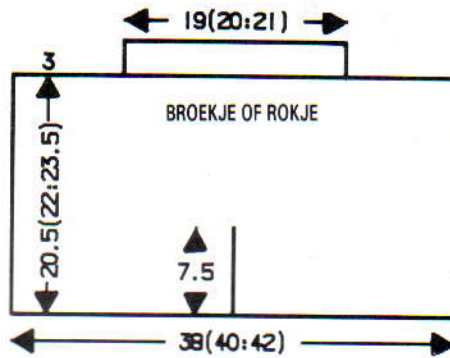
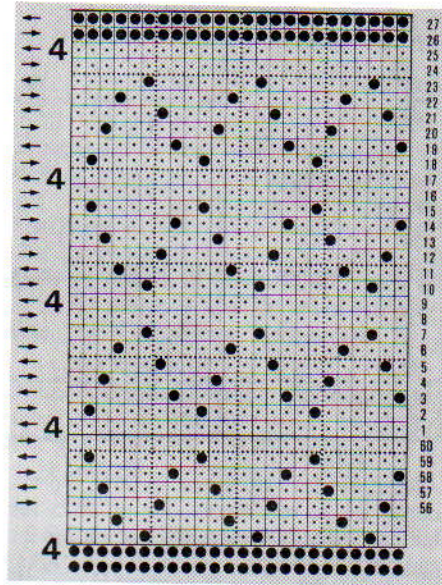
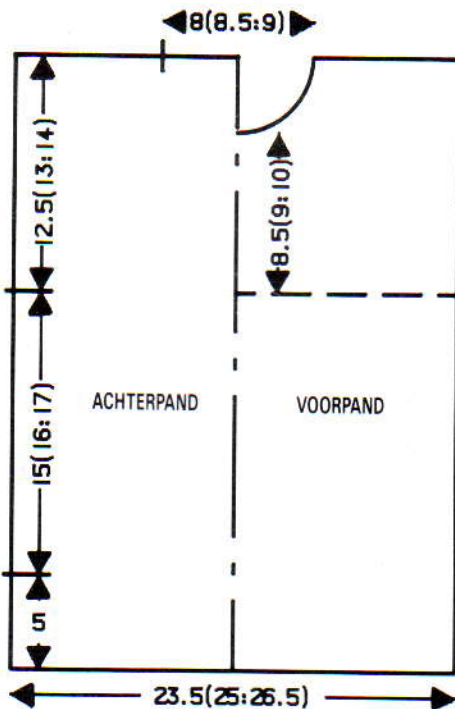

MHO, 000. Op 1e kanttoer instellen. 2 t. tr. st. breien. Van hieraf het kantpatr. breien. Tot TT 18 breien. Aan weerskanten een merkdraadje aanbrengen*. Tot TT 54 (58, 62) breien. 000. Aan weerskanten een merkdraadje aanbrengen. Tot TT 46 (48, 50) breien. SAR. 22 (23, 24) st. links rest-breien. De overbl. st. afkanten.

TRUI - VOORPAND

Als TRUI - ACHTERPAND tot *. Tot TT 32 (34, 36) breien.

Hals

De middelste 10 (12, 14) st. afkanten. De st. links rest-breien (een aantekening van de patroonpositie maken). SAR. 2 t. breien. 6 x 1 st. aan de halszijde op de volg. en elke 2e t. mind. Tot TT 46 (48, 50) breien en rest-breien. De st. links op nld. terugzetten, op juiste kantpatroont. instellen, kantslede overhalen en deze zijde in spiegelbeeld afbreien maar afkanten i.p.v. rest-breien.

MOUWEN

De schoudernaad sluiten door de st. op het RG van het voor- en achterpand op nld. terug te zetten, met de goede kant naar elkaar toe. Sg. 10, 1 t. breien en afkanten. Met de verkeerde kant van het werk naar u toe, 70 (74, 78) st. langs het armsgat tussen de merkdraadjes opnemen en op nld. zetten. 000. Op 1e patroontoer instellen. 2 t. tr. st. breien en tot TT 20 het kantpatr. breien. Afkanten.

ROKJE/BROEKJE (2 delen)

Met H, 110 (116, 122) st. MHO. 000. Sg. 5, tot TT 12 breien. Sg. 10, 1 t. breien. 000. Sg. 6, van hieraf het streppatr. breien. [Tot TT 30 breien. Aan weerskanten een merkdraadje aanbrengen.] Tot TT 84 (90, 96) breien en rest-breien. Delen opspelden en persen. *Tailleboord:* Met RG, 110 (116, 122) st. opzetten en een paar t. breien. SAR. Op H overgaan, Sg. 5, en van hieraf het streppatr. breien. Tot TT 12 breien. Sg. 10, 1 t. breien. Sg. 5, tot TT 25 breien. De 1e t. die met H gebreid is op nld. terugzetten voor de zoom. Sg. 7. 1 t. breien. Met de verkeerde kant van het werk naar u toe, de laatste t. van de 2 rok/broekdelen op nld. terugzetten (2 st. per nld.). Sg. 10, 1 t. breien en afkanten. [*Kruisje:* Met H, 12 st. MHO. 000. Sg. 6, tot TT 16 breien en afkanten].

AFWERKING

Truitje: Delen opspelden en persen. Mouwen zijnaden (tot merkdraadjes) sluiten. 2 t. langs de hals, schouderopening en zoom haken. Drukkers aanzetten. *Rokje:* Zijnaden sluiten. *Broekje:* Naden van taille tot merkdraadjes sluiten. Kruisje inzetten. Binnenpijpnaden sluiten. *Rokje en broekje:* Zoom omslaan en vastzetten. Elastiek door de taille rijen. Boordnaad sluiten.



30

MACHINES: C, F of G met Elektrische slede. **BENODIGDHEDEN:** 100% zeer dikke acryl, 495 m/100 g - H: 375 (400, 425, 450, 475) g groen. **MATEN:** Voor bovenwijdte 91 (96, 101, 106, 111) cm. **PROEFLAP:** G-slede patr. - 40 st. = 15,1 cm en 60 t. = 14,6 cm (Sg. ca. 8). **BOORDSTEEK:** 2 x 2, Sg. 4. **OPMERKINGEN:** C-machines: zie programmablad 2. F- en G-machines: gebruik patr. 523 uit Stitchworld. Achterpand, mouwen en voorpand (tot **): met G-slede over de hele breedte breien.

ACHTERPAND

Met H, 144 (150, 158, 164, 170) MHO of automatisch met de G-slede opzetten. 000. Tot TT 36 boordst. breien. 000. Op 1e G-slede patroont. instellen. Sg. 8, van hieraf het patr. breien. Tot TT 140 breien. 000. Aan weerskanten een merkdraadje inbrengen*. Tot TT 100 breien. De middelste 54 st. rest-breien. Aan weerskanten 45 (48, 52, 55, 58) st. rest-breien (schouders).

VOORPAND

Als ACHTERPAND tot *. 4 t. breien **.

C- en G-MACHINES -

Zie handleiding

Op programma 1 instellen, 24 t. breien. Op programma 2 instellen, 24 t. breien. Op pro-

PROGRAMMA 1

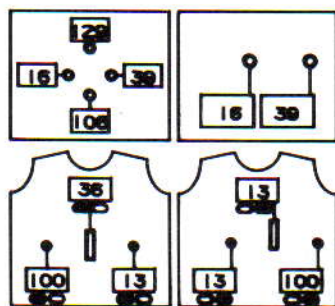

PROGRAMMA 2

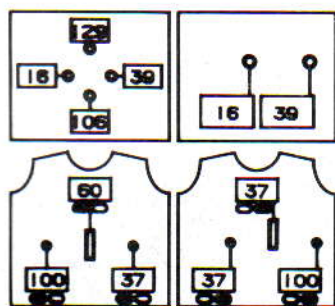

PROGRAMMA 3

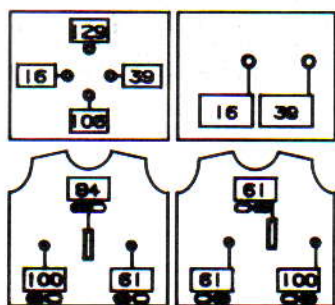

F-MACHINES - Zie handleiding

Druk op knop 2 (motief met meervoudige patroonherhalingen). Geef 3 patroonherh. in voor het 1e motief. Gekozen naaldstand voor 1e motief: O 84. Geef 3 patroonherh. in voor het 2e motief. Gekozen naaldstand voor het 2e motief: G 13. 24 t. breien.

Geef nu 2 patroonherh. in voor het 1e motief. Gekozen naaldstand voor 1e motief: O 84. Geef 2 patroonherh. in voor het 2e motief. Gekozen naaldstand voor het 2e motief: G 37. 24 t. breien.

Geef nu 1 patroonherh. in voor het 1e motief. Gekozen naaldstand voor het 1e motief: O 84. Geef 1 patroonherh. in voor het 2e motief. Gekozen naaldstand voor het 2e motief: G 61. 24 t. breien. [TT 76]

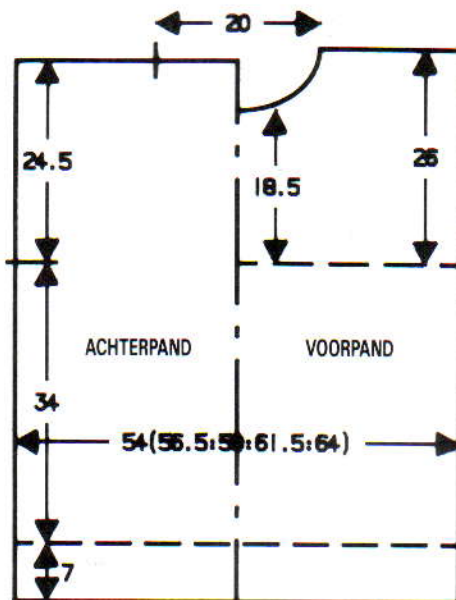

Hals

Alle machines - doorgaan in tr. st. De middelste 24 st. rest-breien. De st. links rest-breien. SAR. 1 t. breien. 1×4 st. en 2×2 st. aan het beg. van de volg. en elke 2e t. afkanten. 7×1 st. op elke 2e t. mind. Tot TT 106 breien en rest-breien. De st. links op nld. terugzetten en deze zijde in spiegelbeeld af-breien.

HALSBOORD

Eén schoudernaad sluiten door de st. van het voor- en achterpand op nld. terug te zetten, met de goede kant naar elkaar toe. Sg. 10, 1 t. breien en afkanten. 138 nld. naar de B-st. schuiven. Met de goede kant van het werk naar u toe, 138 st. langs de hals opnemen. Met breislede, Sg. 8, 1 t. breien. 000. Op G-slede overgaan, instellen op het breien van boordst., tot TT 36 breien. Met breislede, Sg. 8, 2 t. breien en rest-breien. Tweede schoudernaad sluiten.

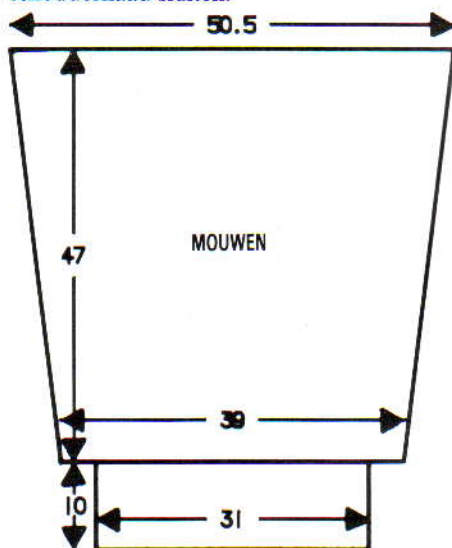

MOUWEN

134 nld. naar de B-st. schuiven. Met de verkeerde kant van het werk naar u toe, hetzelfde aantal st. langs het armsgat tussen de merkdraadjes opnemen en op nld. zetten. Met H en breislede, 1 t. breien. 000. Met G-slede patr. verder gaan. Tot TT 16 breien. 16×1 st. aan weerskanten van de volg. en elke 10e t. mind. Tot TT 192 breien en rest-breien. *Mouwboorden*: 82 nld. naar de B-st. schuiven. Met de verkeerde kant van het

werk naar u toe, de st. van de laatste t. die met H gebreid is op nld. zetten, gelijk verdeeld over de t. Met breislede, Sg. 8, 1 t. breien. 000. Op boordst. instellen, 50 t. breien en afkanten.

AFWERKING

Zij- en mouwnaden sluiten. Halsboordnaad sluiten. Halsboord naar buiten slaan en met een stikst. vastzetten door de laatste t. die met H gebreid is.



31

MACHINES: E met DB. **BENODIGDHEDEN:** 50% katoen/50% acryl, 134 m/100 g - H: 200 (225, 250, 275, 300) g wit; IBK: 250 (275, 300, 325, 350) g groen. **MATEN:** Voor lengtemaat 110 (120, 130, 140, 150) cm [bovenwijdte 59 (62, 66, 70, 75) cm]. **PROEFLAP:** Noors - 20 st. = 11,6 cm en 30 t. = 14 cm (Sg. ca. 5). **BOORDSTEEK:** 2×2 , Sg. 1/1.

ACHTERPAND

Met IBK, 64 (68, 72, 74, 78) st. voor boordst. opzetten. 000. Tot TT 18 breien. Alle st. naar het HB overzetten. 000. Sg. 5, op H overgaan en 1 t. breien. Op 1e noorse t. instellen en 1 t. breien om de nld. te selecteren. Met H in TVO-A en IBK in TVO-B, van hieraf noors breien*. Tot TT 38 (44, 48, 52, 56) breien. 000.

Raglan

3 st. aan het beg. van de volg. 2 t. afkanten. $10 (10, 10, 11, 11) \times 1$ st. aan weerskanten van de volg. en elke 2e t. mind. $9 (11, 13, 13, 15) \times 1$ st. aan weerskanten van de volg. en elke t. mind. Tot TT 30 (32, 34, 36, 38) breien. De overbl. 20 st. rest-breien.

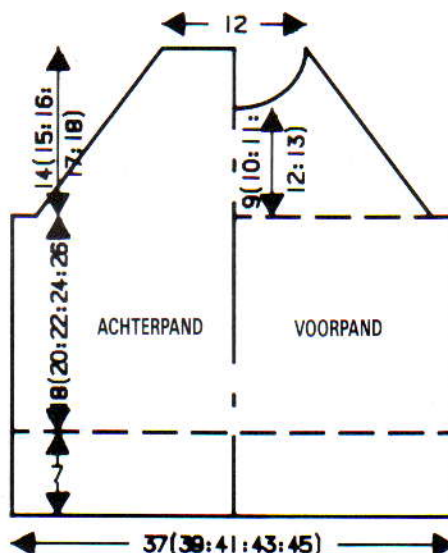

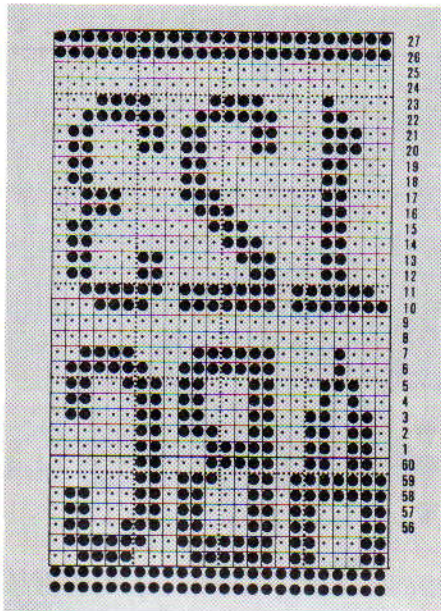

Raglan
3 st. aan het beg. van de volg. 2 t. afkanten. 14 (15, 16, 17, 18) × 1 st. aan weerskanten van de volg. en elke 2e t. mind., vervolgens 1 st. aan weerskanten van de volg. t. [TT 30 (32, 34, 36, 38)]. De overbl. 12 st. rest-breien.

RAGLANBIEZEN × 4
Met IBK, 8 st. voor VB opzetten. 000. Sg. 3/3, tot TT 38 (40, 42, 44, 46) breien en afkanten.

HALSBOORD
De raglanbiezen met een matrasst. aan het voor- en achterpand zetten (één achternaad openlaten). 82 nld. naar de B-st. schuiven. Met de goede kant van het werk naar u toe, 82 st. langs de hals opnemen. 000. Met IBK, Sg. 5, 1 t. breien. Op boordst. overzetten en tot TT 11 breien. Alle st. naar het HB overzetten, Sg. 5, 1 t. breien. Rest-breien.

AFWERKING
Laatste raglannaad sluiten. Halsboord naar buiten slaan en met een stikst. vastzetten door de laatste t. die met IBK gebreid is. Delen opspelden en persen. Zij- en mouwnaden sluiten.

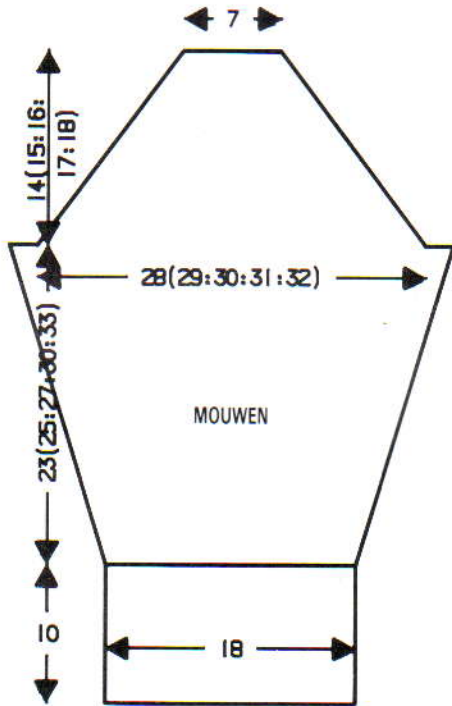
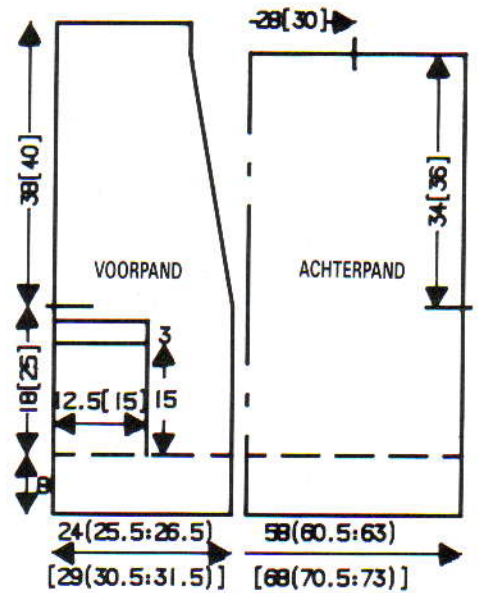

32

MACHINES: E met DB. **BENODIGDHEDEN:** 50% zuivere scheerwol/50% katoen, 150 m/100 g - H: 550 (600, 650, 700, 750, 800) g gemeleerd (zwart/wit). 100% zuivere scheerwol, 200 m/100 g - A: 250 (275, 300, 350, 375, 400) g geel; B: 60 (65, 70, 75, 80, 85) g rood; C: 135 (140, 145, 150, 155, 160) g donkerblauw. 4 houtjes. **MATEN:** Voor bovenwijdte 86 (91, 96, 101, 106, 111) cm. **PROEFLAP:** Noors - 20 st. = 13,2 cm en 30 t. = 14,8 cm (Sg. ca. 9). **BOORDSTEEK:** 1 × 1, Sg. 5/5. **OPMERKINGEN:** Zie patr. 33. voor kaart en kleurenvolgorde. Bij het mind. van de kraag (VB) alleen de st. op het HB tellen.

ACHTERPAND
Kaart inbrengen en op toer 1 vergrendelen. Met H, 87 (91, 95, 103, 105, 109) st. voor boordst. opzetten, 000. Tot TT 24 breien. Naar HB overzetten. 000. Sg. 9, 1 t. breien. Op 1e patroontoer instellen en 1 t. breien om de nld. te selecteren. Van hieraf noors breien (zie OPMERKINGEN patr. 33). Tot TT 36 (36, 36, 50, 50, 50) breien. Aan weerskanten een merkdraadje aanbrengen. 000. Tot TT 68 (68, 68, 72, 72, 72) breien. De middelste 41 (41, 41, 45, 45, 45) st. afkanten. De overbl. 23 (25, 27, 29, 30, 32) st. aan weerskanten rest-breien (schouders).

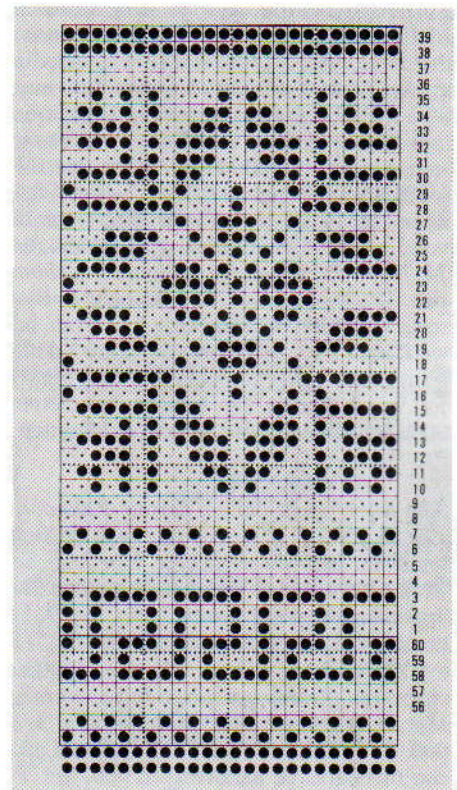

BINNENZAK (×2)
Met H, 19 (19, 19, 23, 23, 23) st. MHO. 000. Sg. 8, tot TT 60 breien en rest-breien.

RECHTER VOORPAND
Kaart op toer 1 vergrendelen. Met H, 37 (39, 41, 43, 45, 47) st. voor boordst. opzetten. 000. Tot TT 24 breien. Alle st. naar het HB overzetten. 000. Sg. 9, 1 t. breien. Op 1e patroontoer instellen en 1 t. breien om de nld. te selecteren. Van hieraf noors breien (zie OPMERKINGEN patr. 33). Tot TT 30 breien.

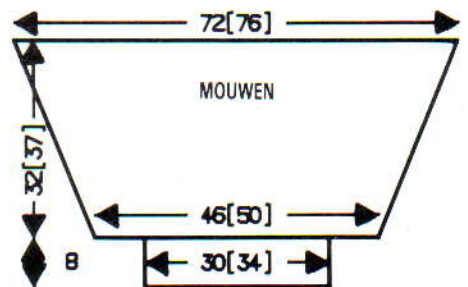

VOORPAND
Als ACHTERPAND tot *. Tot TT 20 (22, 24, 26, 28) breien.

Hals
Een aantekening van de patroonpositie maken. De middelste 6 st. rest-breien. De st. links rest-breien. SAR. 1 t. breien. 1 × 2 st. en 3 × 1 st. aan het beg. van de volg. en elke 2e t. afkanten. Tot TT 30 (32, 34, 36, 38) breien. De overbl. 2 st. afkanten. De st. links op nld. terugzetten. Op de juiste patroontoer terugzetten en deze zijde in spiegelbeeld afbreien.

MOUWEN
Met IBK, 30 st. voor boordst. opzetten. 000. Tot TT 26 breien. Alle st. naar het HB overzetten. 000. Sg. 5, op H overgaan en 1 t. breien. Op patroontoer 21 (23, 23, 21, 19) instellen en 1 t. breien om de nld. te selecteren. Met H in TVO-A en IBK in TVO-B, van hieraf noors breien. Tot TT 4 breien. 9 (10, 11, 12, 13) × 1 st. aan weerskanten van de volg. en elke 4e t. meerd. Tot TT 50 (54, 58, 64, 70) breien. 000.

Inbreien van de zak

19 (19, 19, 23, 23, 23) st. aan de rechterkant rest-breien. Met de goede kant van het werk naar u toe, de st. van de bovenkant van de zak opnemen en op nld. zetten. Tot TT 36 (36, 36, 50, 50, 50) breien. Rechts een merkdraadje aanbrengen. 000.

Hals

Aan de linkerkant, 14 (14, 14, 14, 15, 15) × 1 st. op de volg. en elke 5e t. mind. Tot TT 76 (76, 76, 82, 82, 82) breien en rest-breien.

LINKER VOORPAND

Als RECHTER VOORPAND, in spiegelbeeld.

MOUWEN

De schouderaden sluiten door de st. van het voor- en achterpand op nld. terug te zetten, met de goede kant naar elkaar toe. Met H, Sg. 10, 1 t. breien en afkanten. 108 (108, 108, 114, 114, 114) nld. naar de B-st. schuiven. Met de verkeerde kant van het werk naar u toe, 108 (108, 108, 114, 114, 114) st. langs het armsgat tussen de merkdraadjes opnemen. 000. Met H, Sg. 9, 1 t. breien. Op 1e patroontoer instellen en 1 t. breien om de nld. te selecteren. Van hieraf noors breien (zie OPMERKINGEN patr. 33). Tot TT 4 (4, 4, 8, 8, 8) breien. 14 × 1 st. aan weerskanten van de volg. en elke 5e t. mind. Tot TT 64 (64, 64, 74, 74, 74) breien en rest-breien. *Mouwboorden*: 45 (45, 45, 51, 51, 51) nld. naar de B-st. schuiven. Met de verkeerde kant van het werk naar u toe, de st. van de mouw op nld. terugzetten, gelijk verdeeld over de t. Met H, Sg. 9, 1 t. breien. Op boordst. overzetten. 000. Tot TT 24 breien en soepel afkanten.

AFWERKING

Alle delen opspelden en persen. *Zakboord*: 19 (19, 19, 23, 23, 23) nld. naar de B-st. schuiven. Met de verkeerde kant van het werk naar u toe, de st. langs de zakopening opnemen en op nld. zetten. Met C, Sg. 9, 1 t. breien. 000. Op boordst. overzetten, Sg. 5/5, tot TT 8 breien. Soepel afkanten. *Zakken vastzetten*. *Knoopsgatenbies en halve kraag*: Met H, 30 st. voor VB opzetten. Sg. 3/3. 000. 32 (32, 32, 34, 34, 34) t. breien. Links een merkdraadje aanbrengen. 000. Tot TT 18 (18, 18, 22, 22, 22) breien. 12 × 1 st. aan de rechterkant op de volg. en elke 6e t. mind. Tot TT 84 (84, 84, 88, 88, 88) breien. 000. Links een merkdraadje aanbrengen. 8 t. breien. *Een knoopsgat over 2 nld. in het midden maken. 20 (20, 20, 24, 24, 24) t. breien*. Van * tot * nog 3 maal herh. Tot TT 74 (74, 74, 88, 88, 88) breien en afkanten. *Knopenbies* en halve kraag: Als knoopsgatenbies, zonder de knoopsgaten en in spiegelbeeld mind. De kraagnaad middenachter sluiten. Biezen/kraag aanzetten - de merkdraadjes moeten met elkaar overeenkomen (beg. van de hals en schouderaden). Zij- en mouwnaden sluiten. Houtjes aanzetten. Nogmaals oppersen.

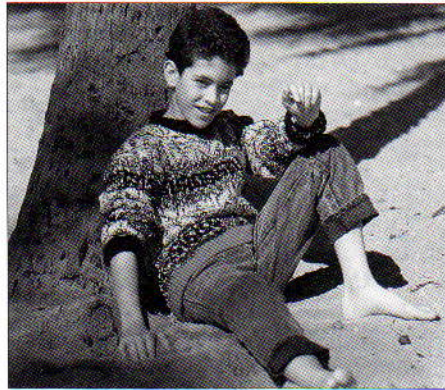

33

MACHINES: E met DB. **BENODIGDHEDEN:** 50% zuivere scheerwol/50% katoen, 150 m/100 g - H: 140 (150, 165, 180, 190) g gemeleerd (zwart/wit). 100% zuivere scheerwol, 200 m/100 g - A: 130 (140, 150, 160, 170) g geel; B: 70 (75, 80, 85, 90) g rood; C - 145 (150, 155, 165, 175) g donkerblauw. **MATEN:** Voor lengtemaat 110 (120, 130, 140, 150) cm [bovenwijdte 59 (62, 66, 70, 75) cm]. **PROEFLAP:** Noors - 20 st. = 13,2 cm en 30 t. = 14,8 cm (Sg. ca. 9). **BOORDSTEEK:** 1 × 1, Sg. 5/5. **OPMERKINGEN:** Gebruik 1 draad H, en 2 draden A, B en C. Noorse patr.: *Met H voortdurend in TVO-A, met B in TVO-B 2 t. breien, met H alleen 2 t. breien, met C in TVO-B 6 t. breien, met H alleen 2 t. breien, met B in TVO-B 2 t. breien, met H alleen 2 t. breien, met A in TVO-B 26 t. breien, met H alleen 2 t. breien*. Van * tot * steeds herh.

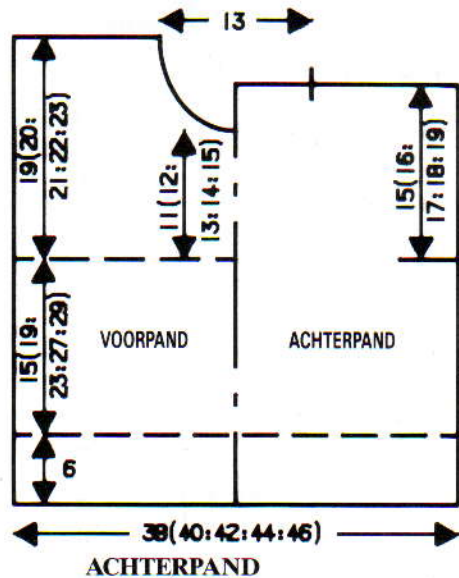

Kaart inbrengen en op toer 1 vergrendelen. Met B, 57 (61, 63, 67, 69) st. voor boordst. opzetten. 000. Tot TT 12 breien. Alle st. naar het HB overzetten en 1 t. breien. Op 1e patroontoer instellen en 1 t. breien om de nld. te selecteren. Van hieraf het noorse patr. breien (zie OPMERKINGEN). Tot TT 30 (38, 46, 54, 58) breien. 000. Aan weerskanten een merkdraadje aanbrengen*. Tot TT 30 (32, 34, 36, 38) breien. De middelste 19 st. rest-breien. De overbl. 19 (21, 22, 24, 25) st. aan weerskanten rest-breien (schouder).

VOORPAND

Als ACHTERPAND tot *. Tot TT 22 (24, 26, 28, 30) breien.

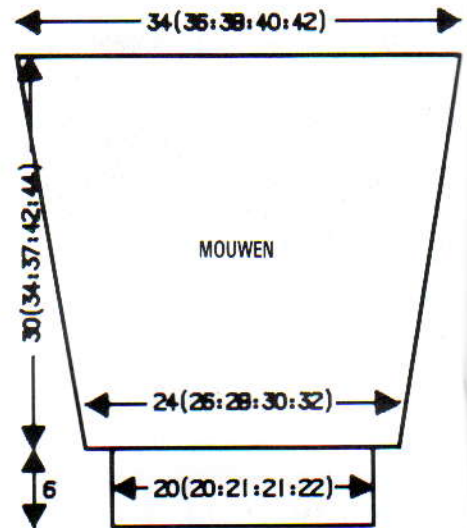

Hals

Een aantekening van de kaartpositie maken. De middelste 7 st. rest-breien. De st. links rest-breien. SAR. 1 t. breien. 2 × 2 st. en 2 × 1 st. aan het beg. van de volg. en elke 2e t. afkanten. Tot TT 38 (40, 42, 44, 46) breien en rest-breien. De st. links op nld. terugzetten. De kaart en TT terugzetten en deze zijde in spiegelbeeld afbreien.

HALSBOORD

Eén schoudernaad sluiten door de st. van het voor- en achterpand op nld. terug te zetten, met de goede kant naar elkaar toe. Sg. 10, met H, 1 t. breien en afkanten. 49 nld. naar de B-st. schuiven. Met de goede kant van het werk naar u toe, 49 st. langs de hals opnemen en op nld. zetten. Met 1 draad C, Sg. 7, 1 t. breien. Op boordst. overzetten. 000. Met 2 draden C, Sg. 5/5, tot TT 12 breien. Alle st. naar het HB overzetten. Met 1 draad C, Sg. 7, 2 t. breien en rest-breien.

MOUWEN

De kaart op toer 1 vergrendelen. De tweede schoudernaad sluiten. 51 (55, 57, 61, 63) nld. naar de B-st. schuiven. Met de verkeerde kant van het werk naar u toe, hetzelfde aantal st. langs het armsgat tussen de merkdraadjes opnemen. 000. Met H, Sg. 9, 1 t. breien. Op 1e patroontoer instellen en 1 t. breien om de nld. te selecteren. Van hieraf het noorse patr. breien (zie OPMERKINGEN). Tot TT 4 (12, 20, 30, 34) breien. 7 × 1 st. aan weerskanten van de volg. en elke 8e t. mind. Tot TT 60 (68, 76, 86, 90) breien en rest-breien. [37 (41, 43, 47, 49) st.] *Mouwboorden*: 29 (29, 31, 31, 33) nld. naar de B-st. schuiven. Met de verkeerde kant van het werk naar u toe, st. van de mouw op nld. terugzetten, gelijk verdeeld over de toer. Met C, Sg. 9, 1 t. breien. Op boordst. overzetten, 000. Tot TT 12 breien. Sg. 10/8, 1 t. breien. Alle st. naar het HB overzetten en afkanten.

AFWERKING

Alle delen opspelden en persen. Halsboordnaad sluiten. Halsboord naar buiten slaan en met een stikst. vastzetten door de laatste t. die met C gebreed is. Zij- en mouwnaden sluiten. *Sierbies*: Met B, 15 st. voor boordst. opzetten. 000. Tot TT 6 breien. Alle st. naar het HB overzetten. Met 1 draad B, 2 t. breien en afkanten. Bies vastzetten door de laatste t. die met B gebreed is. Lichtjes oppersen.

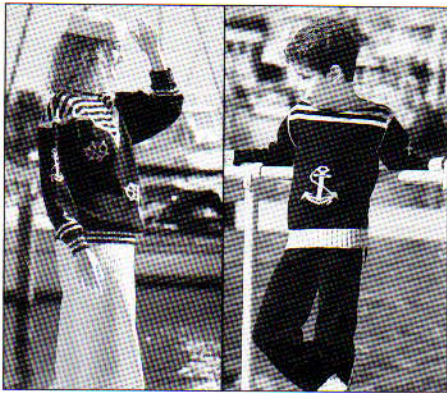

34

KINDERTRUIEN -BROEK

MACHINES: Machines met standaard naaldafstand met intarsia-faciliteit of intarsia-slede, of C, F en G; met DB en breigeleider. **BENODIGDHEDEN:** 100% acryl, 524 m/100 g - *Trui:* H: 105 (115, 125, 135, 145) g donkerblauw; KK: 55 (60, 65, 70, 75) g wit. Elastiek voor de taille. *Broek:* H: 165 (170, 175, 180, 185) g donkerblauw; KK: 30, 35, 40, 45, 50) g wit. Elastiek voor de taille. **MATEN:** Voor lengtemaat 110 (120, 130, 140, 150) cm [bovenwijdte 59 (62, 66, 70, 75) cm]. **PROEFLAP:** Tr. st./intarsia - 40 st. = 14,3 cm en 60 t. = 14,6 cm (Sg. ca. 6). **BOORDSTEELK:** 2 x 2, Sg. 2/2, Regelaar stekendichtheid II. **OPMERKINGEN:** Zie patroonblad 3 + 4 voor motiefjes. De trui kan helemaal in intarsia of met enkele motieven gebreed worden.

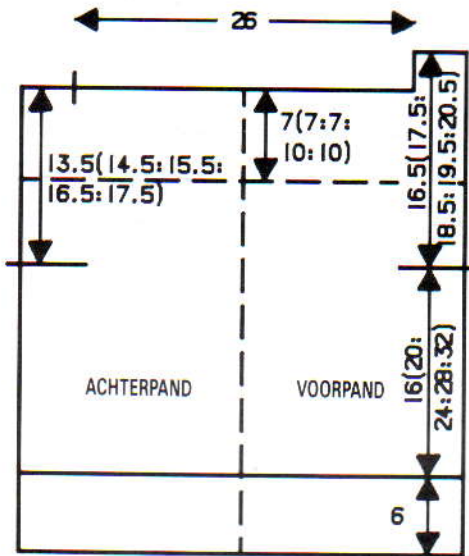

ACHTER/VOORPAND

Een proeflap maken en de breigeleider instellen. Het diagram op maat overnemen, de motieven en het gestreepte gedeelte op het transparant overnemen. *Tailleboorden:* Met KK het aantal voor de boord benodigde st. opzetten. 000. Tot TT 32 breien. Alle st. naar het HB overzetten en op H overgaan. *Intarsia-faciliteit/slede:* De motieven op het patroonblad als teltekeningen gebruiken en van hieraf intarsia breien. *C-, F- en G-machines:* De breislede gebruiken en enkele motieven breien. *Beide werkwijzen:* Het beg. van het armsgat met een merkdraadje aan-

geven; hals en schouders rest-breien. *Halsboorden:* Met KK het aantal voor de boord benodigde st. opzetten. 000. Tot TT 16 breien. Alle st. naar het HB overzetten. St. langs de hals van het ACHTER/VOORPAND opnemen en op dezelfde nld. zetten.

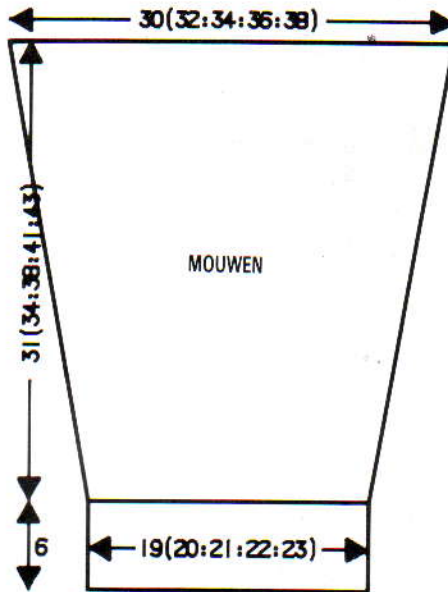

Afkanten. De schouderaden sluiten door de st. van het voor- en achterpand op nld. terug te zetten, met de goede kant naar elkaar toe. Sg. 10, 1 t. breien en afkanten.

MOUWEN

Het mouwdiagram op het transparant overnemen (mouwkop aan de onderkant). Aantal vereiste nld. naar de B-st. schuiven. Met de verkeerde kant van het werk naar u toe, st. langs het armsgat tussen de merkdraadjes opnemen. Bij de onderkant van de mouw rest-breien. *Mouwboord:* Met KK, 54 (56, 58, 62, 64) st. voor boordst. opzetten. 000. Tot TT 32 breien. Alle st. naar het HB overzetten. Met de verkeerde kant van het werk naar u toe, de st. van de mouw op nld. terugzetten, gelijk verdeeld over de t. Sg. 10, 1 t. breien en afkanten. *Kabel:* Als Unisex

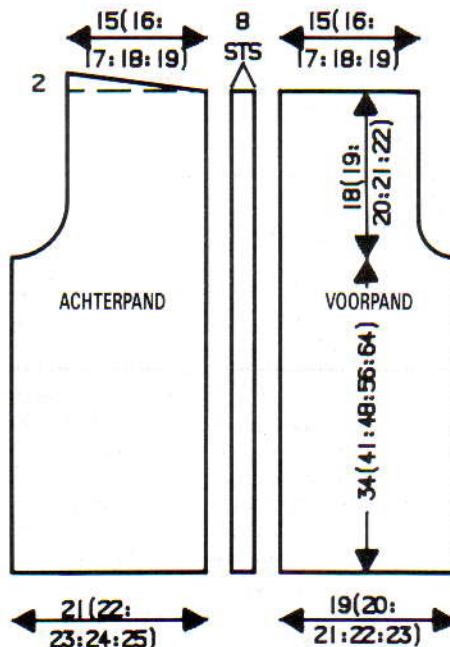

Schipperstrui, maar zonder te meerd./mind. Doorbreien tot de kabel langs de armsgatnaden past.

AFWERKING

Halsboorden zoals geïllustreerd vastzetten. Kabel langs armsgatnaad zetten. Zij- en mouwnaden sluiten.

BROEK - 4 delen

Een proeflap maken en de breigeleider instellen. Het diagram op maat overnemen (achterpand links van de vertikale middenlijn en het voorpand rechts van de lijn). Het voor- en achterpand breien (met RG beginnen en eindigen). Het transparant uitnemen, omdraaien en de twee delen nogmaals breien. *2 pijpbiezen:* Met RG, 8 st. opzetten en een paar t. breien. Op KK overgaan en doorbreien tot de bies langs de zijnaad past. Rest-breien. Zijnaden sluiten (één kant van de bies meenaaien). *Tailleboord:* De st. van de helft van de taille op nld. terugzetten. Op boordst. overzetten. Met H, 24 t. breien en afkanten. *Pijpboorden:* Met de verkeerde kant van het werk naar u toe, de st. van de pijp op nld. terugzetten. Op boordst. overzetten. Met KK, 64 t. breien en afkanten. Kruisnaden sluiten. Tailleboord naar binnen slaan en vastzetten (elastiek meenaaien). Pijpboorden naar binnen slaan en vastzetten. Binnenpijpnad sluiten.

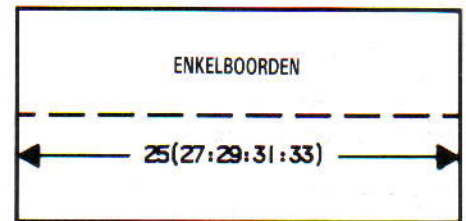

UNISEX SCHIPPERS TRUI

MACHINES: Alle machines met standaard naaldafstand met intarsia-faciliteit of intarsia-slede, of C, F en G; met DB en breigeleider. **BENODIGDHEDEN:** 100% acryl, 524 m/100 g - H: 305 (320, 335, 340, 365) g marineblauw; KK: 80 (90, 100, 110, 120) g wit. **MATEN:** Voor bovenwijdte 96 (101, 106, 111, 116) cm. **PROEFLAP:** Tr. st./intarsia - 40 st. = 14,3 cm en 60 t. = 14,6 cm (Sg. ca. 6). **BOORDSTEELK:** 2 x 2, Sg. 2/2, regelaar stekendichtheid op II. **OPMERKINGEN:** Zie patroonblad 3+4 voor motiefjes. De grotere maten passen niet op het breigeleider-transparant; teken de helft van het diagram op het transparant (de linker verticale lijn - nr. 10 - als middenvoor/achter aanhouden). De trui kan in intarsia of met enkele motieven gebreed worden.

ACHTER/VOORPAND

Een proeflap maken en de breigeleider instellen. Het diagram op maat overnemen, de motieven en het gestreepte gedeelte op het transparant overnemen (zie OPMERKINGEN).

PROGRAMMA VOOR 1 STUURMOTIEF (PATROONBLAD 4)

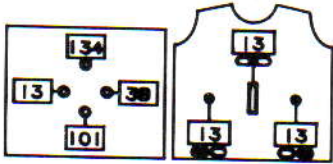

PROGRAMMA VOOR ANKER (PATROONBLAD 3)

KINDERTRUI – ALLE PATROON-VARIATIE-SCHAKELAARS OP DE ONDERSTE STAND ZETTEN

HEREN/DAMESTRUI – PATROON-VARIATIE-SCHAKELAARS ZOALS GETOOND INSTELLEN:

(PATR. OP 132e T. BEGINNEN)

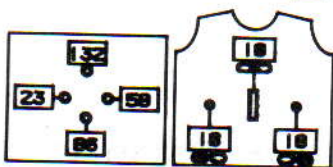

PROGRAMMA VOOR 2 STUURMOTIEVEN (PATROONBLAD 4)

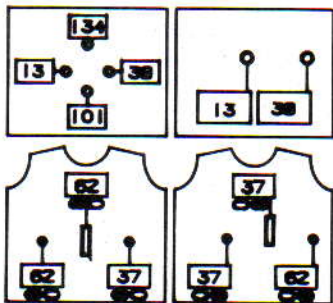

PROGRAMMA VOOR CIRKEL: (PATROONBLAD 4) (MOUWEN)

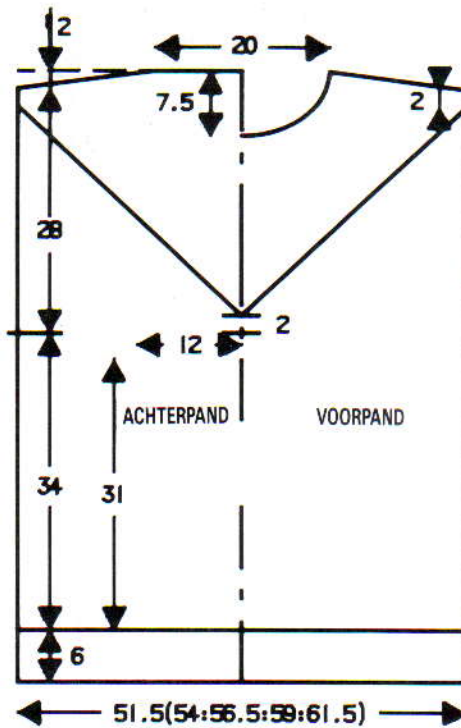
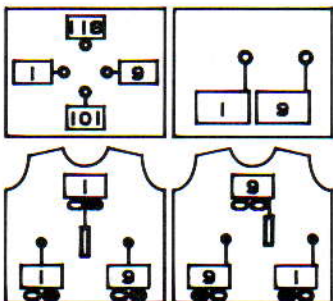

GEN). *Tailleboorden:* Met H, het aantal voor de boord benodigde st. opzetten. 000. Tot TT 6 breien. Tot TT 30 strepen breien (afwisselend 6 t. KK, 6 t. H). Alle st. naar het HB overzetten. *Intarsia-faciliteit/slede:* De motieven op het patroonblad als teltekeningen gebruiken en van hieraf intarsia breien. Het begin van het armsgat met een merkdraadje aangeven. Bij hals en schouders afkanten. *C-, F- en G-machines:* Tot aan het beg. van het gestreepte gedeelte breien. Het werk in tweeën delen en de st. links rest-breien. Een aantekening van de motiefpositie maken. Aan de rechterkant met het motief doorgaan en waar de rand van het gestreepte gedeelte op het transparant aangegeven is, nld. naar de E-st. schuiven (draad om de kantnaald slaan). Als alle nld. aan de rechterkant op de E-st. staan, het transparant terugzetten naar het begin van het gestreepte gedeelte. De st. links op nld. terugzetten (de nld. rechts op de E-st. laten staan). Op de volg. motiefpatroontoer instellen en deze zijde in spiegelbeeld afbreien. Als alle nld. op de E-st. staan, het transparant naar het beg. van het gestreepte gedeelte terugzetten. De middelste 2 nld. naar de B-st. terugschuiven. Doorgaan met het breien van strepen (6 t. H, 6 t. KK) en zoals aangegeven nld. naar de B-st. terugschuiven (draad om de kantnaald slaan). St. voor de hals afkanten en nld. bij de schouders naar de E-st. schuiven. Rest-breien. *Intarsia-faciliteit/slede:* Eén schoudernaad met matrasst. sluiten. *C-, F- en G-machines:* Eén schoudernaad sluiten door de st. van het voor- en achterpand op nld. terug te zetten, met de goede kant naar elkaar toe. Met H, Sg. 10, 1 t. breien en afkanten. *Halsboord:* Ca. 142 nld. naar de B-st. schuiven. Met de goede kant van het werk naar u toe, st. langs de hals opnemen en op nld. zetten. Met KK, Sg. 6, 1 t. breien. Op boordst. overzetten. 000. Tot TT 24 breien. Met H, tot TT 30 breien. Met KK, tot TT 35 breien. Alle st. naar het HB overzetten, Sg. 6, 1 t. breien en rest-breien. Tweede schoudernaad sluiten.

MOUWEN

Het mouwdiagram op het transparant overnemen (mouwkop aan de onderkant). Motief B wordt ondersteboven gebreid. Als motief C klaar is met de strepen verder gaan (zie illustratie). Aantal vereiste st. naar de B-st. schuiven. Met de verkeerde kant van het werk naar u toe, st. langs het armsgat tussen de merkdraadjes opnemen. De onderkant van de mouw rest-breien. *Mouwboorden:* Deze worden als de tailleboorden gebreid, over 66 nld. Alle st. naar de HB overzetten. Met de verkeerde kant van het werk naar u toe, de st. van de mouw op nld. terugzetten, gelijk verdeeld over de t. Met H, Sg. 10, 1 t. breien en afkanten.

Kabel (x 2)

Met KK, 10 st. MHO. Sg. 6, 1 t. breien. De 2e en 9e st. op de nld. ernaast hangen en de lege nld. naar de A-st. schuiven. Met uitzondering van de 2 nld. uiterst links, alle nld. naar de E-st. schuiven. 2 t. breien. *2 nld. op de volg. en elke 2e t. naar de B-st. terugschuiven. 2 t. breien*. Van * tot * herh. tot alle nld. op de B-st. staan. **Een kabel over de middelste 6 st. maken (3 over 3 gekruist). 8 t. breien**. Van ** tot ** steeds herh. en doorbreien tot de kabel langs de rand van het gestreepte gedeelte past (zie illustratie). Aan de rechterkant 2 nld. naar de E-st. schuiven. 2 t. breien. ***2 nld. op de volg. en elke 2e t. naar de E-st. schuiven. 2 t. breien***. Van *** tot *** herh. tot alle nld. op de E-st. staan. 1 t. over alle nld. breien en afkanten.

AFWERKING

Halsboordnaad sluiten. Boord naar buiten slaan en met een stikst. vastzetten door de laatste t. die met KK gebreid is. De kabels zoals geïllustreerd langs het gestreepte gedeelte bevestigen. Lichtjes persen. Zij- en mouwnaden sluiten.

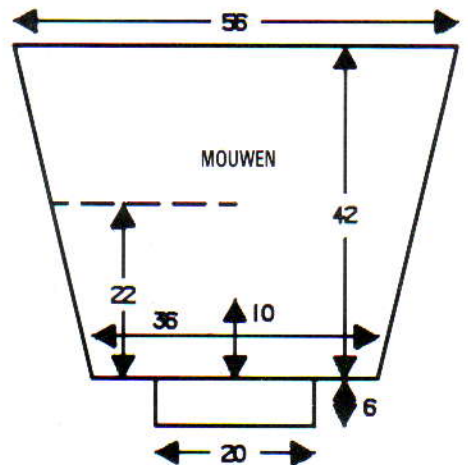



35

MACHINES: D of E met intarsia-slede; met DB en breigeleider. **BENODIGDHEDEN:** 78% mohair/13% wol/9% nylon, 210 m/100 g - H: 90 (100, 120, 130, 140) g wit; A: 65 (70, 75, 80, 85) g rood; B: 30 (35, 40, 45, 50) g zachtblauw; C: 35 (40, 45, 50, 55) g goudkleur. **MATEN:** Voor lengtemaat 110 (120, 130, 140, 150) cm [bovenwijdte 59 (62, 66, 70, 75) cm]. **PROEFLAP:** Intarsia - 20 st. = 11,7 cm en 30 t. = 12 cm (Sg. ca. 6). **BOORDSTEELK:** Taille- en mouwboorden - 1 x 1, Sg. 0/0; hals- en zakboorden - 1 x 1, Sg. 1/1. **OPMERKINGEN:** Als u van de intarsia-slede gebruik maakt, maak de proeflap dan met de intarsia-slede - de steekgrootte voor de breislede kan afwijken van die van de intarsia-slede.

WERKWIJZE

Een proeflap maken en de breigeleider instellen. **Binnenzak:** Met H, 22 st. MHO. 000. Sg. 6, tot TT 26 breien en rest-breien. Het **ACHTERPAND**-diagram op maat op het transparant overnemen. Het intarsia-ont-

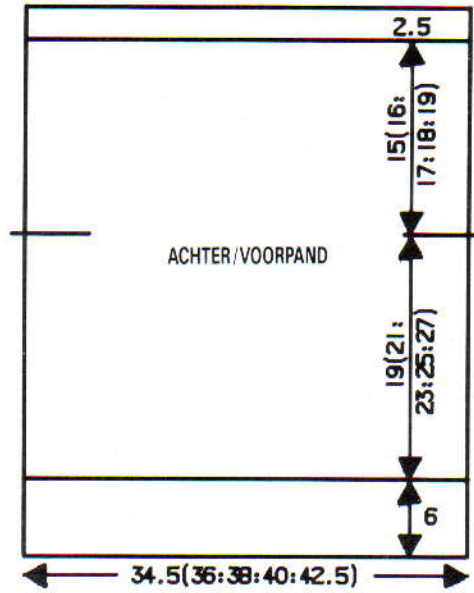

werp intekenen (de zak weglaten). Met A, het aantal voor de boord benodigde st. opzetten en ca. 16 t. breien. Op HB overzetten. Het intarsia-ontwerp tot aan de onderarm breien en aan weerskanten een merkdraadje aanbrengen. Tot hals breien. Op boordst. overzetten en met A ca. 9 t. breien. Sg. 10/8, 1 t. breien. Alle st. naar het HB overzetten en met de tongennaald afkanten. De zak intekenen en het transparant omdraaien. Het **VOORPAND** als **ACHTERPAND** breien tot de zakopening. De 22 st. langs de zakopening rest-breien en met de verkeerde kant van de zak naar u toe, de laatste t. die met H gebreed is op nld. terugzetten. Doorgaan met het intarsia-ontwerp tot aan de onderarm en aan weerskanten merkdraadjes aanbrengen. Als **ACHTERPAND** afbreien. Schouderaden sluiten. Het transparant schoonmaken.

Linkermouw: De mouw op maat op het transparant overnemen - mouwkop aan de onderkant, het intarsia-vierkant intekenen. Met de verkeerde kant van het werk naar u toe, aantal vereiste st. langs het armsgat tussen de merkdraadjes opnemen en op nld. zetten. Streeppatr.: 2 t. H, 2 t. C. Vierkant met A breien. Onderkant van de mouw rest-breien. **Rechtermouw:** Als linkermouw maar B i.p.v. C gebruiken en C i.p.v. A. **Mouwboorden:** Met A, ca. 27 (29, 31, 35, 37) st. voor boordst. opzetten en ca. 16 t. breien. Alle st. naar het HB overzetten. Met de verkeerde kant van het werk naar u toe, de st. van de mouw op nld. terugzetten, gelijk verdeeld over de t. Sg. 10, 1 t. breien en met de tongennaald afkanten. **Zakboord:** 22 nld. naar de B-st. schuiven. St. van de zakopening op nld. zetten. Met B, Sg. 6, 1 t. breien. Op

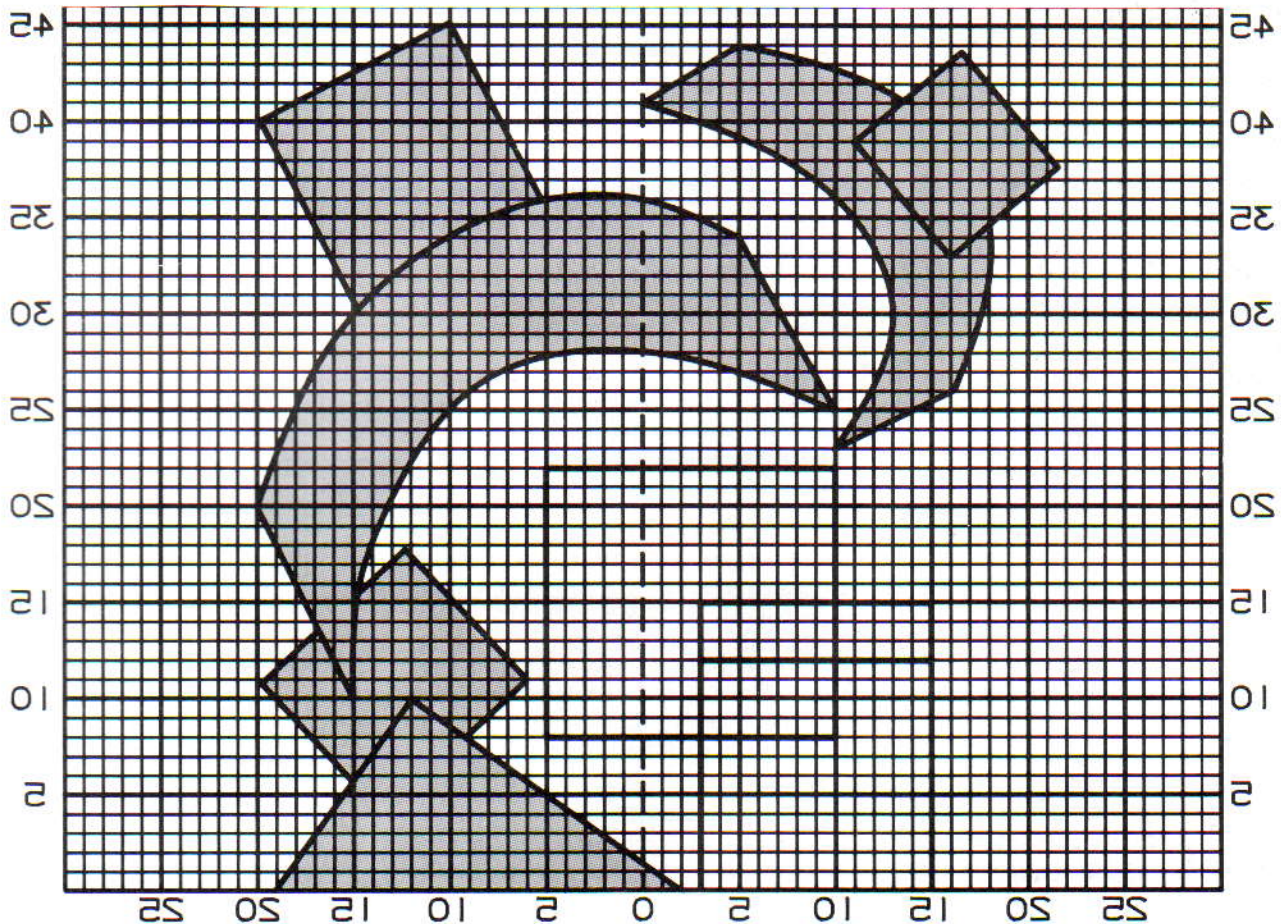
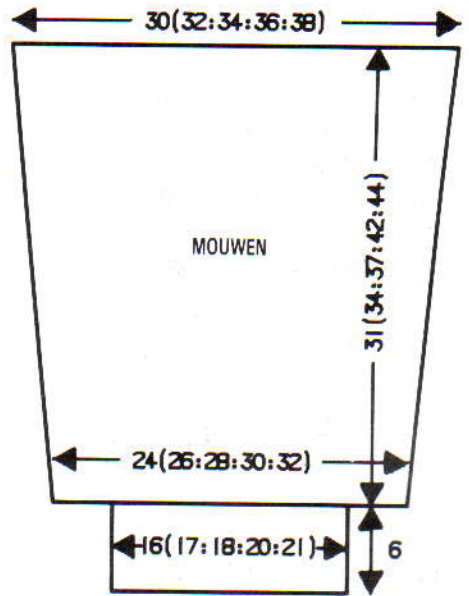

boordst. overzetten. Ca. 9 t. breien. Sg. 10/8, 1 t. breien. Naar HB overzetten en met de tongennaald afkanten. *Afwerking:* Losse draden afwerken, zij- en mouwnaden sluiten.



36

MACHINES: Alle machines met standaard naaldafstand, met uitzondering van D en E. **BENODIGDHEDEN:** 75% acryl/25% wol, 400 m/100 g - H: 500 (525, 550, 575, 600) g blauw. **MATEN:** Voor bovenwijdte 86 (91, 96, 101, 106) cm. **PROEFLAP:** Kabelpatr. - 40 st. = 15,7 cm en 60 t. = 16,6 cm (Sg. ca. 10). **BOORDSTEEK:** 2 x 1 (zie Afkortingen), PH-knop op H, Sg. 4/4. **OPMERKINGEN:** Zie teltekening voor kabelpatr.

ACHTERPAND

Met H, 134 (140, 146, 152, 158) st. voor boordst. opzetten. 000. Tot TT 72 breien. Alle st. naar het HB overzetten. 000. Sg. 10, van hieraf het kabelpatr. breien*. Tot TT 144 breien. 000.

Raglan

3 st. aan het beg. van de volg. 2 t. afkanten. 5 (4, 3, 2, 1) x 1 st. en 15 (17, 19, 21, 23) x 2 st. aan weerskanten van de volg. en elke 4e t.

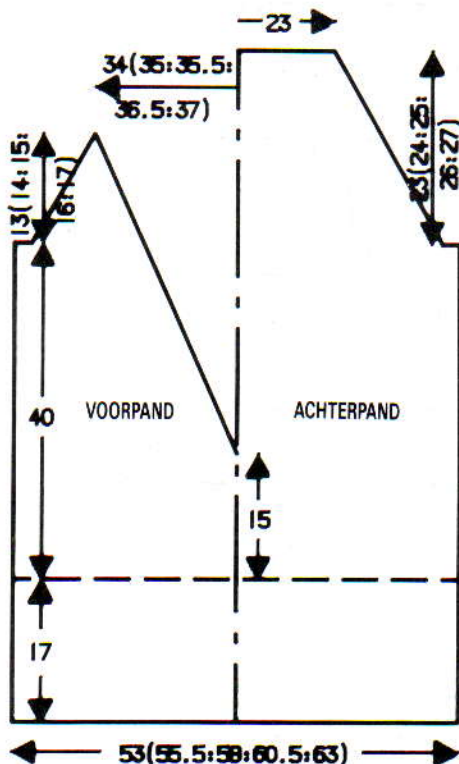

TELTEKENING VOOR KABELS

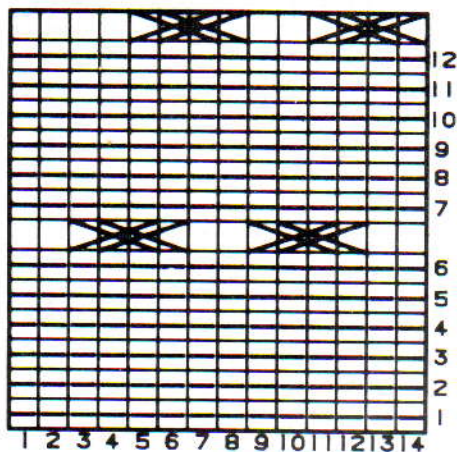

mind. Tot TT 84 (86, 90, 94, 98) breien. De overbl. 58 st. afkanten.

VOORPAND

Als ACHTERPAND tot *. Tot TT 64 breien.

Hals

Het werk in tweeën delen en de st. links restbreien. 3 (3, 4, 4, 4) t. breien. 40 (41, 42, 43, 44) x 1 st. aan de halszijde op de volg. en elke 3e t. mind. en TEGELIJKERTIJD, als de TT op 144 staat, SAR, 000 ...

Raglan

3 st. aan het beg. van de volg. t afkanten. 11 (12, 13, 14, 15) x 2 st. aan de armsgatzijde op de volg. en elke 4e t. mind. Tot TT 48 (50, 54, 58, 62) breien en de overbl. 2 st. afhechten. De st. links op nld. terugzetten en deze zijde in spiegelbeeld afbreien.

LINKER MOUW

Met RG, 81 (86, 91, 96, 101) st. opzetten en een paar t. breien. SAR. Op H overgaan, Sg. 10, 000. Van hieraf het kabelpatr. breien. Tot TT 4 breien. 14 x 1 st. aan weerskanten van de volg. en elke 8e t. meer. [109 (114, 119, 124, 129) st.] Tot TT 138 breien. 000.

Raglan

3 st. aan het beg. van de volg. 2 t. afkanten. 2 t. breien. Aan de rechterkant de raglan breien zoals bij het VOORPAND en TEGELIJKERTIJD aan de linkerkant de raglan breien zoals bij het ACHTERPAND. Tot TT 48 (50, 54, 58, 62) breien. SAR.

Hals

Doorgaan met de raglanminderingen links en TEGELIJKERTIJD aan het beg. van de volg. en elke 2e t. 11 x 2 st. en 8 x 3 st. afkanten.

RECHTER MOUW

Als LINKER MOUW in spiegelbeeld. *Mouwboorden:* Met H, 62 (62, 65, 65, 68) st. voor boordst. opzetten, 000. Tot TT 36 breien. Alle st. naar het HB overzetten. Sg. 10, 1 t. breien. Met de verkeerde kant van het werk naar u toe, de st. van de mouw op nld. terugzetten, gelijk verdeeld over de t. Sg. 10, 1 t. breien en soepel afkanten.

HALSBOORD

Met H, 38 st. voor boordst. opzetten (zie Naaldenstand). Sg. 5/5, 6 t. breien. Een ka-

bel over de met * aangegeven nld. maken (2 over 2 gekruist), 6 t. breien, een kabel over de met ** aangegeven nld. maken (2 over 2 gekruist). Deze 12 t. steeds herh. totdat de boord (enigszins uitgerekt) langs de hals past.

Naaldenstand:

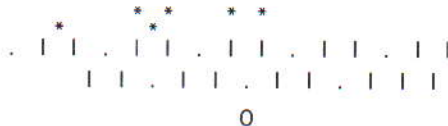

AFWERKING

Raglannaden sluiten. Zij- en mouwnaden sluiten. De halsboord zoals geïllustreerd vastzetten (let op de overlapping bij de V).

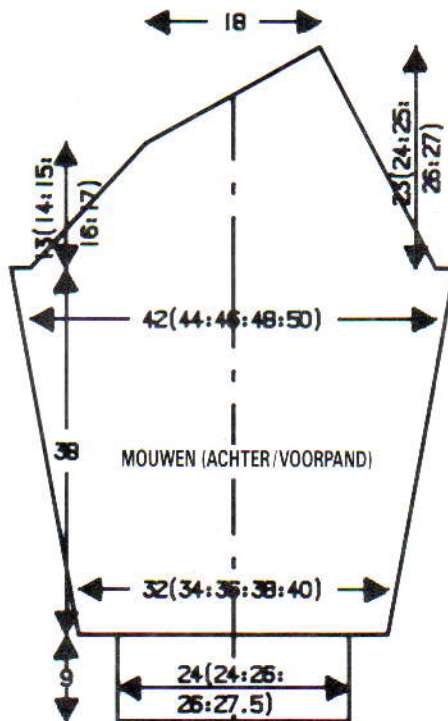

PATROONBLAD NO. 1

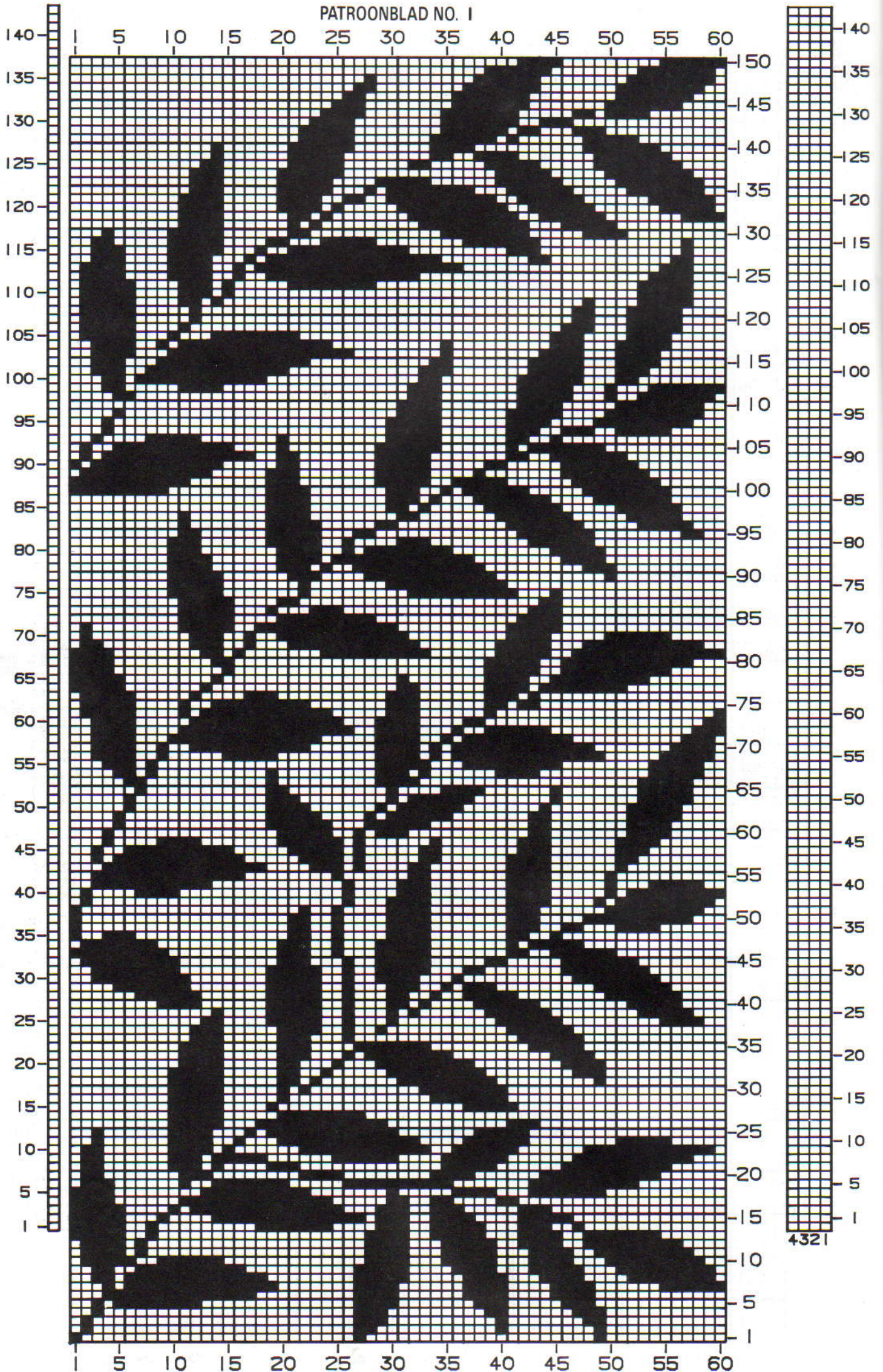

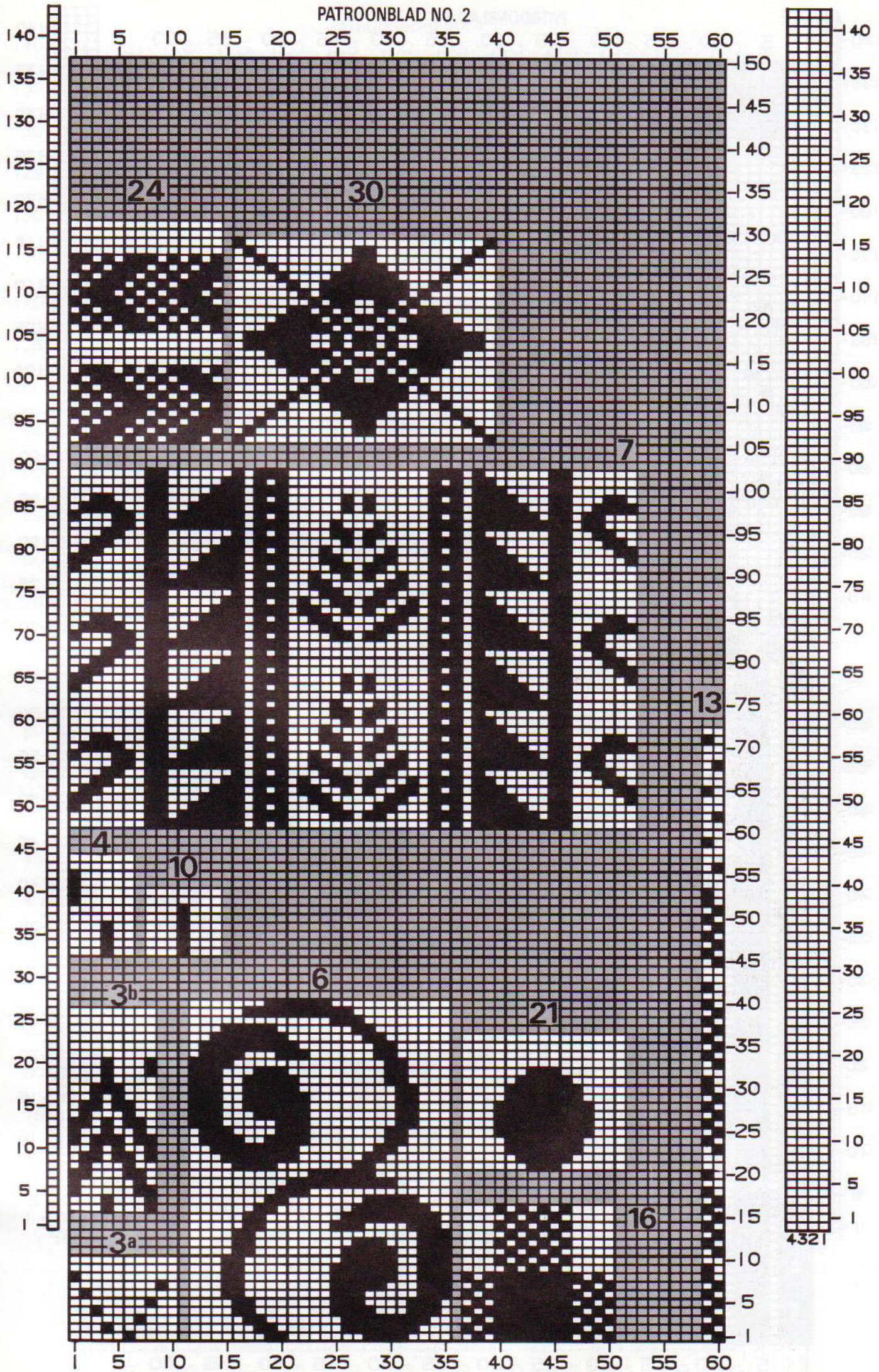

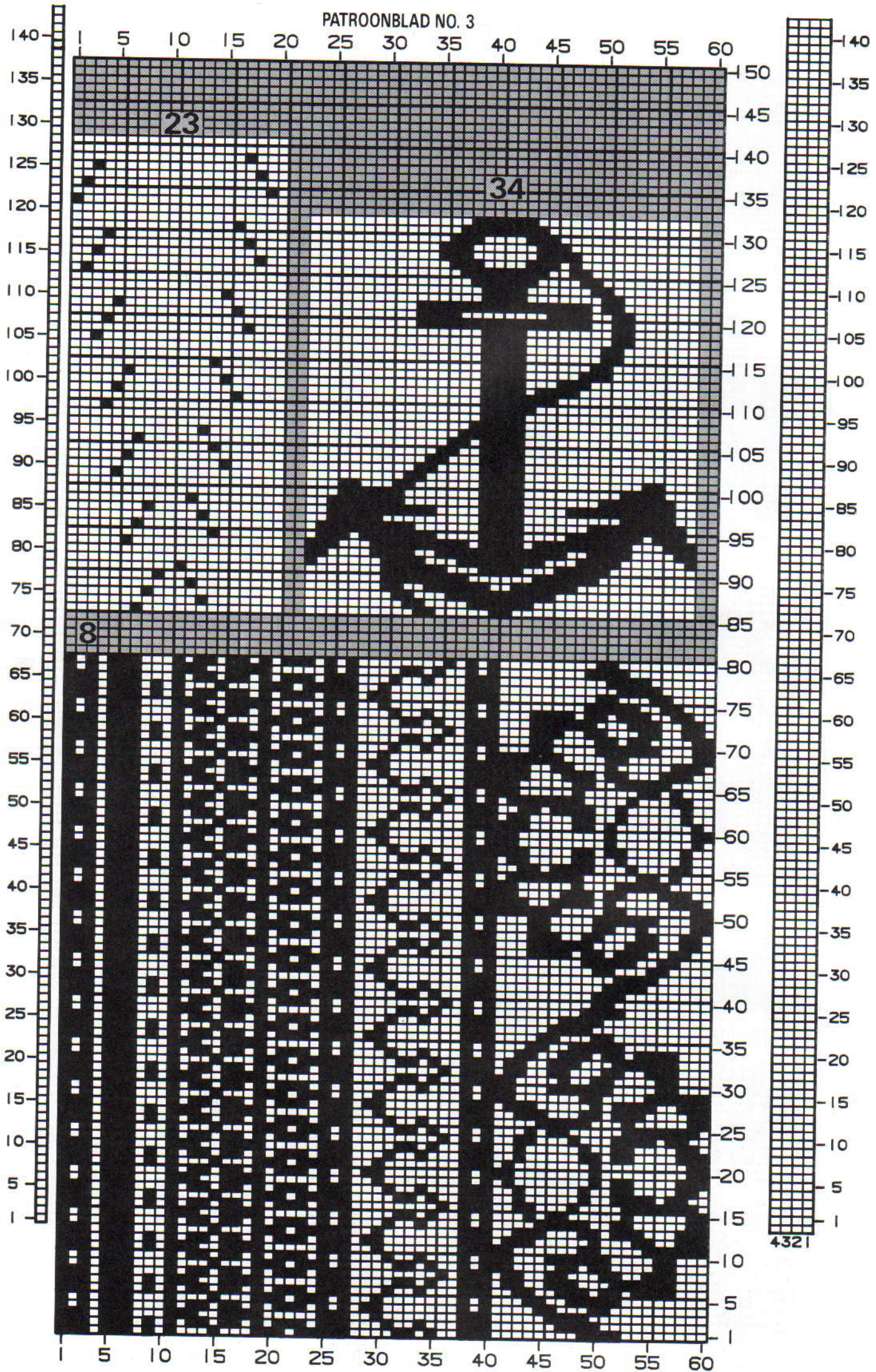

23

34

8

4321

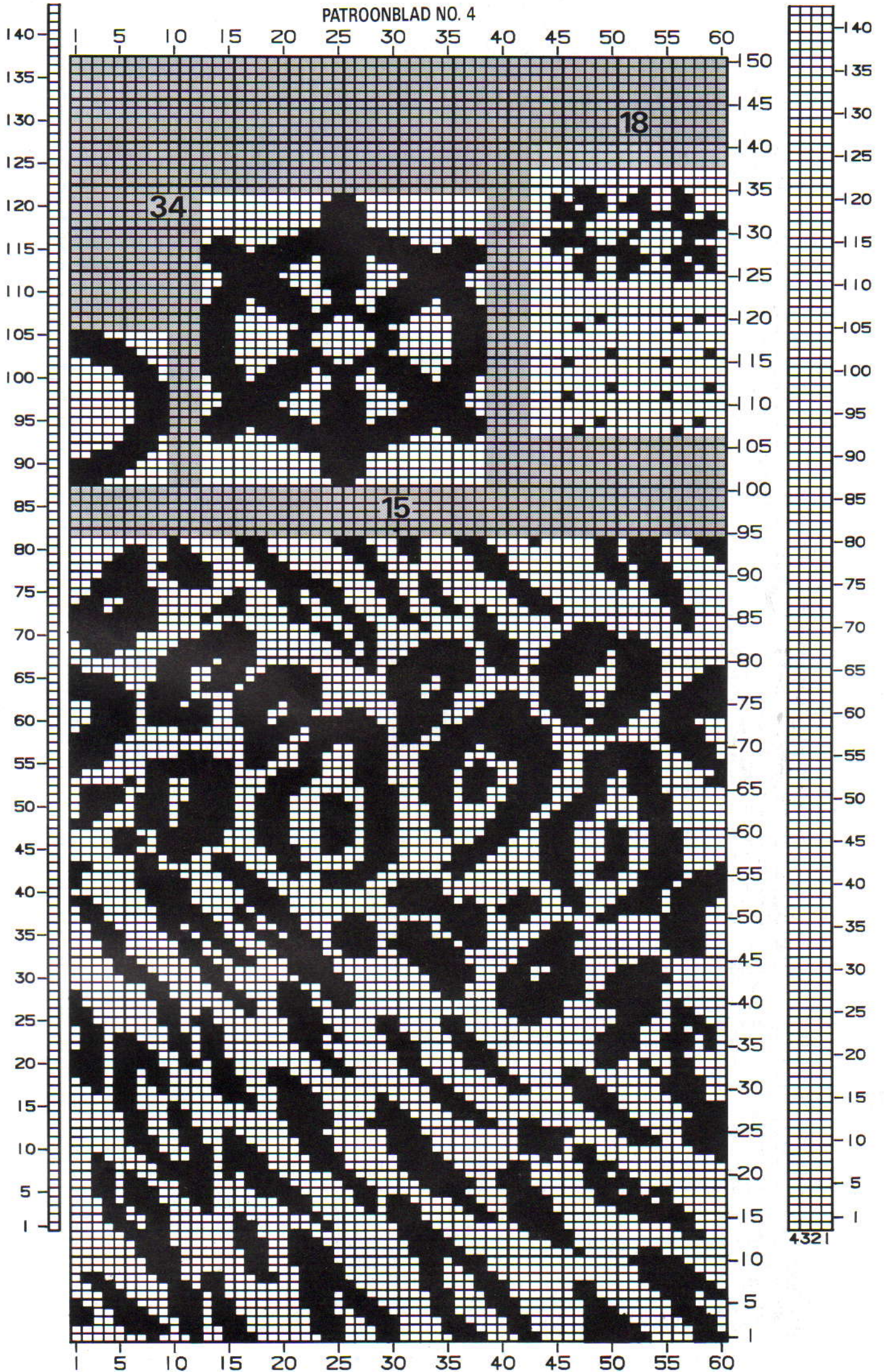

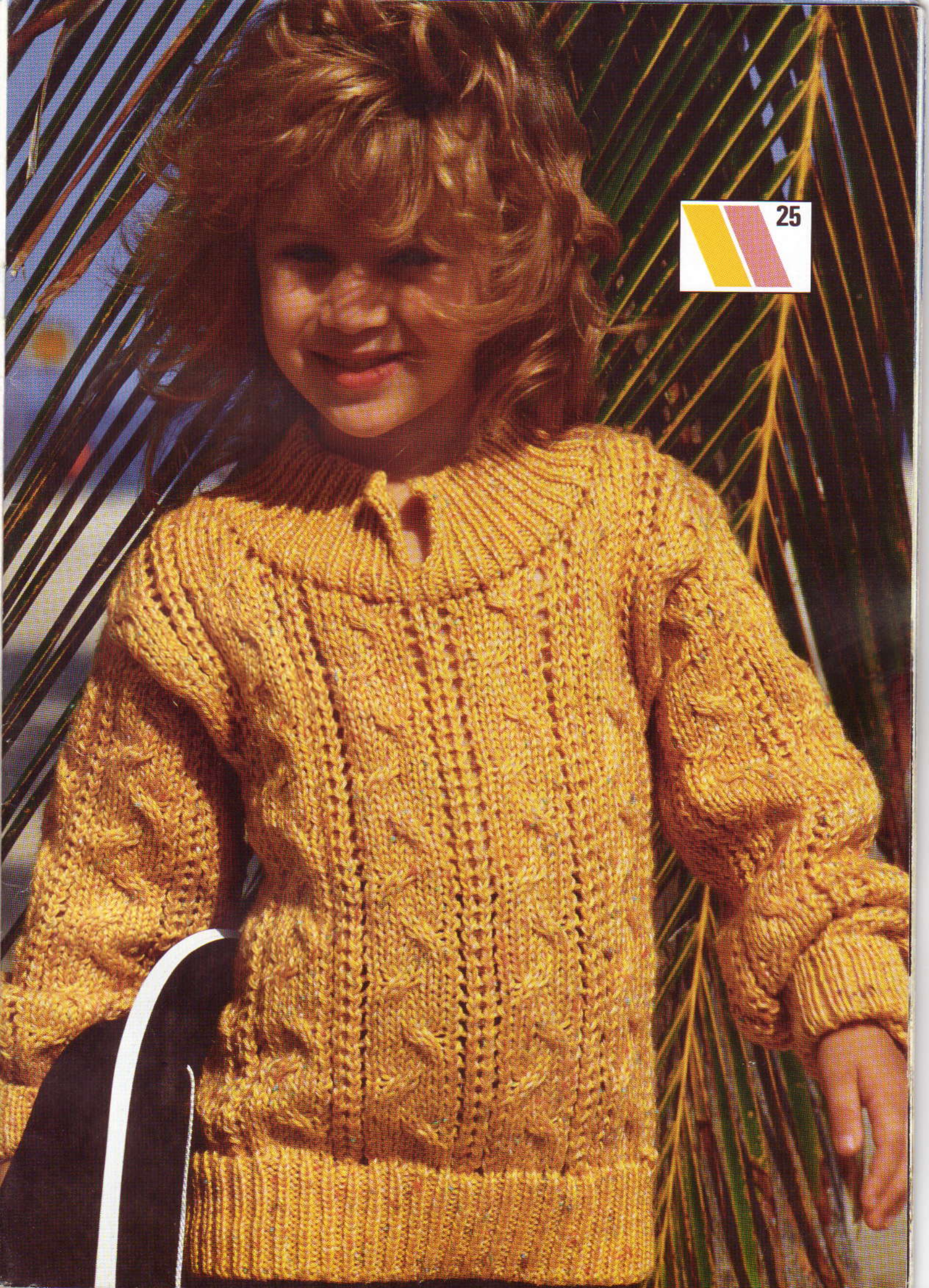

25

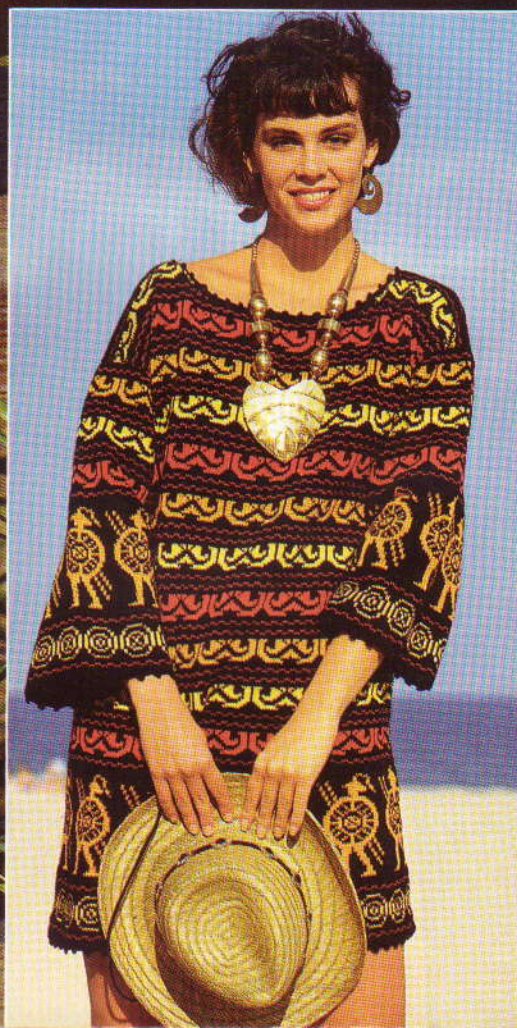



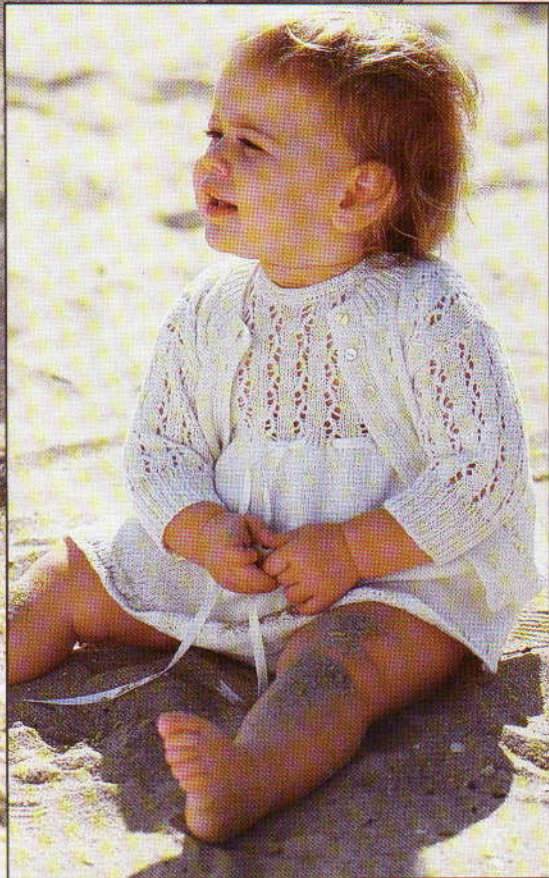
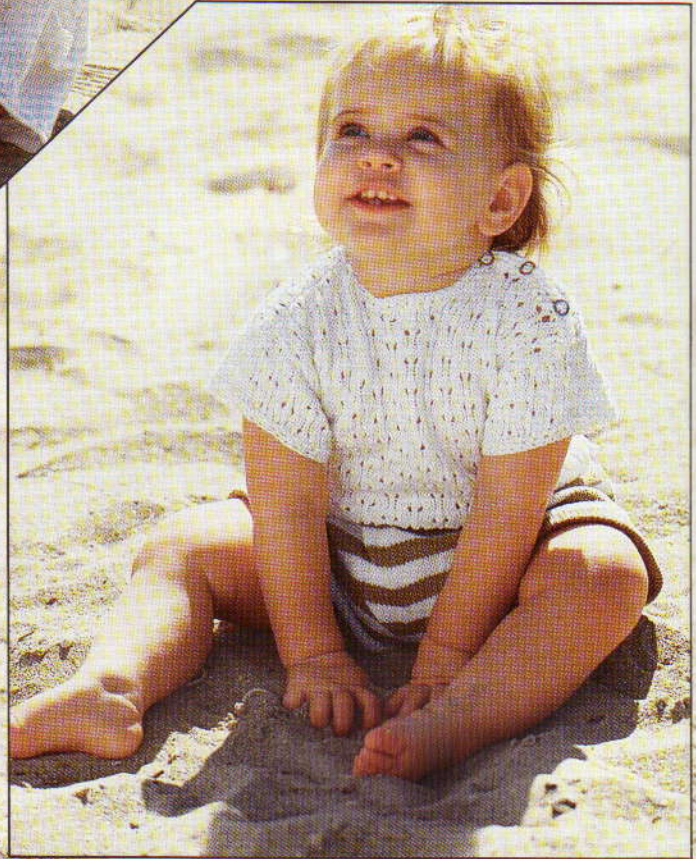
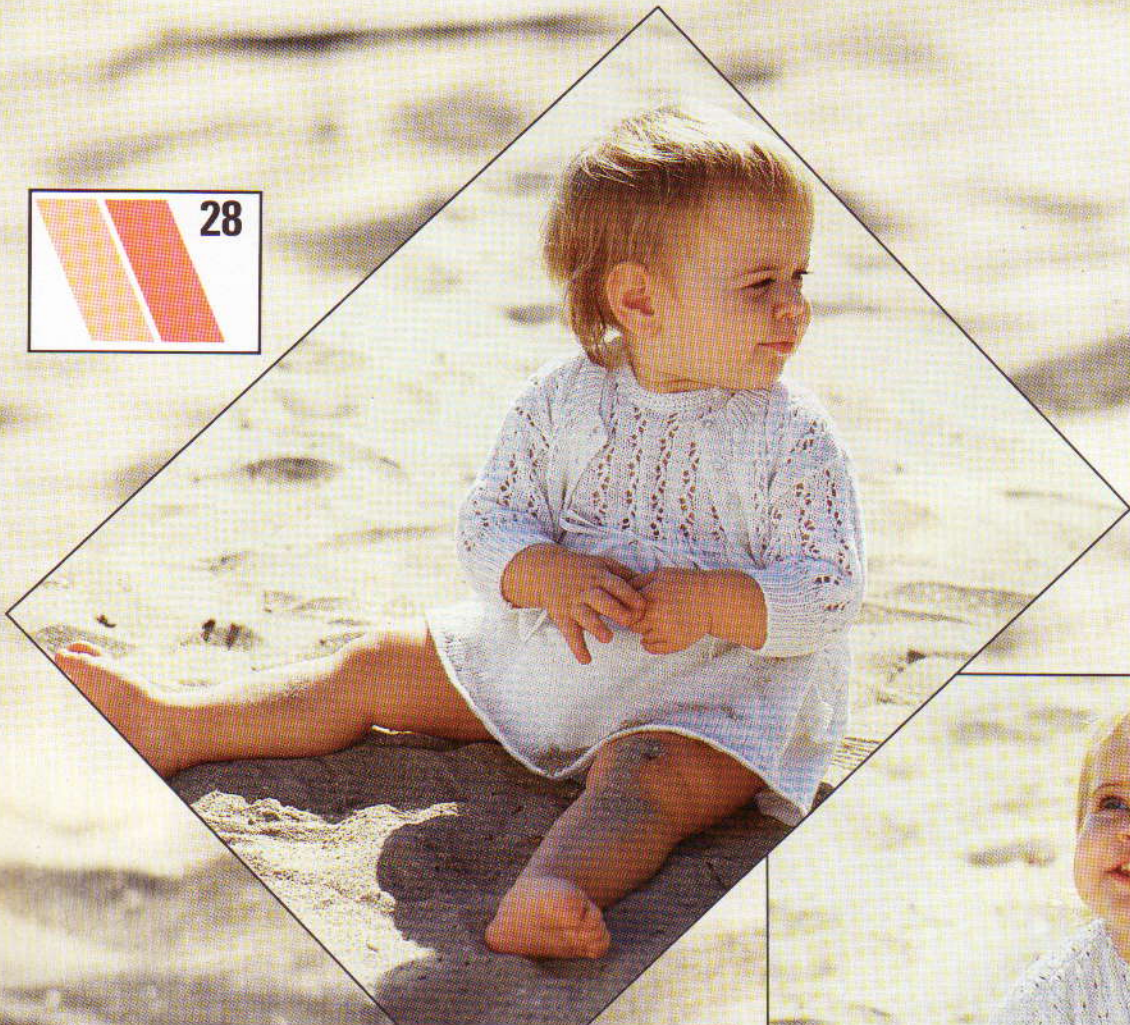



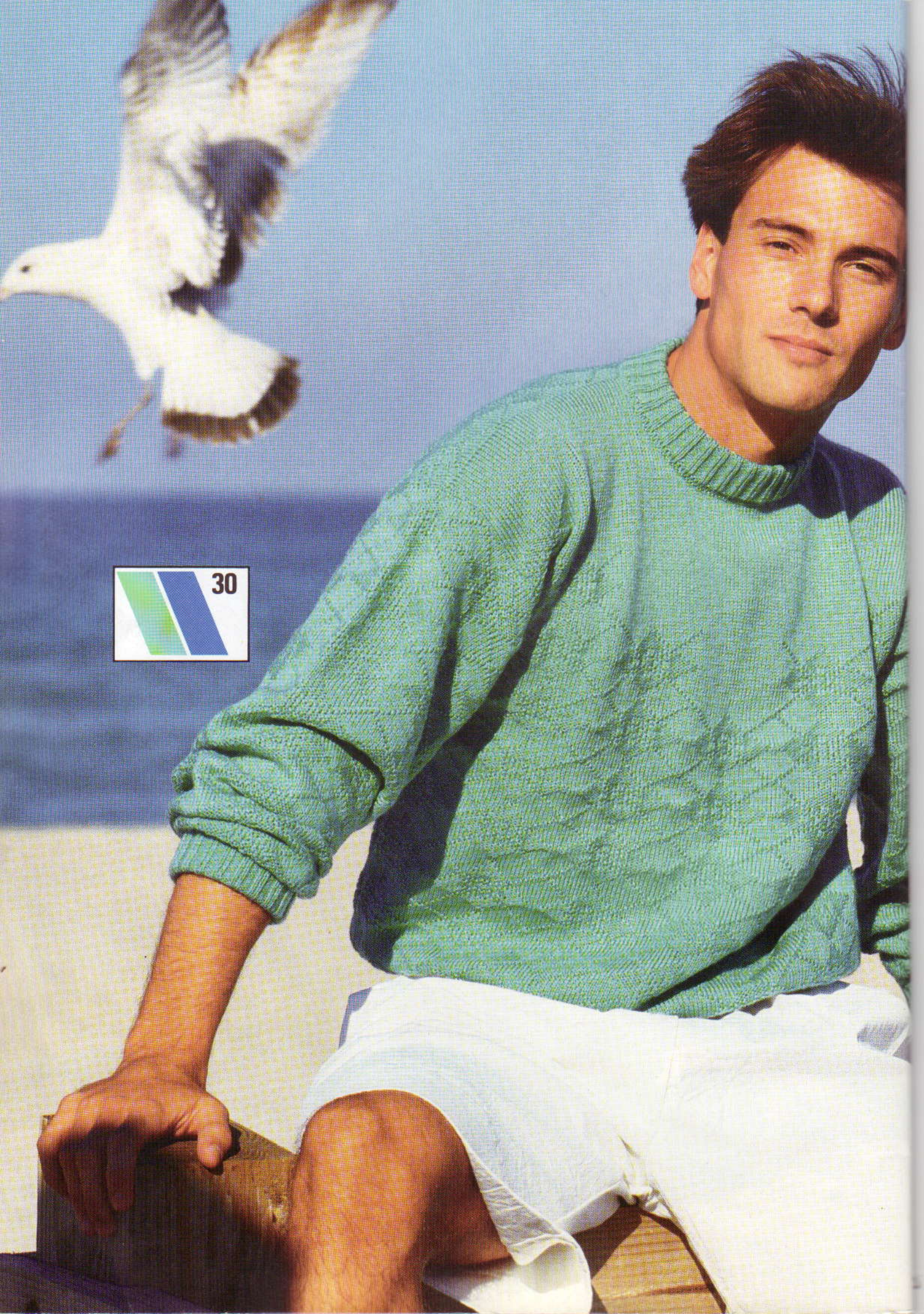

30



31

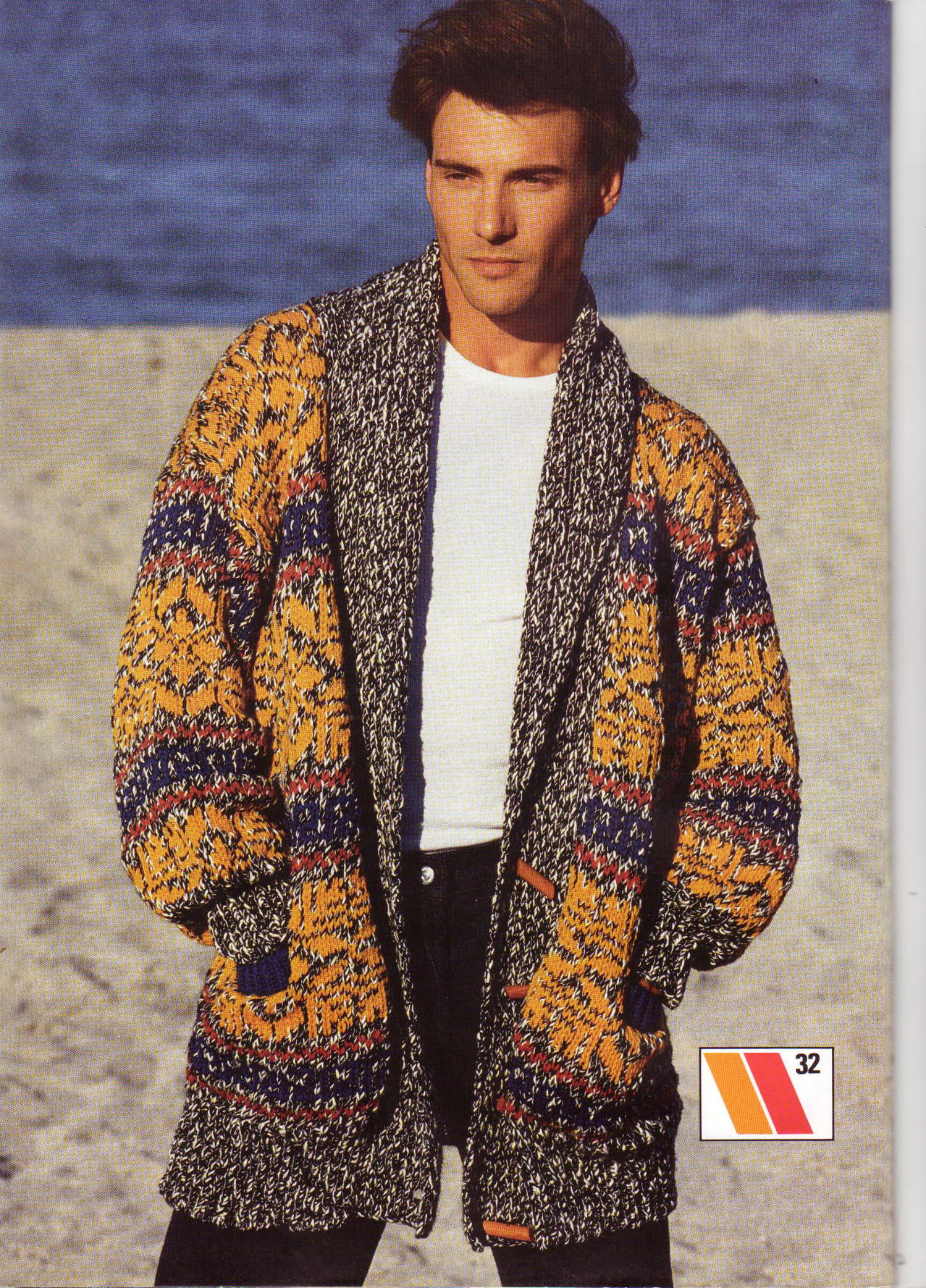







34