

brother

BREIMACHINE · BREIMACHINE

mode



DEEL 11 HFS

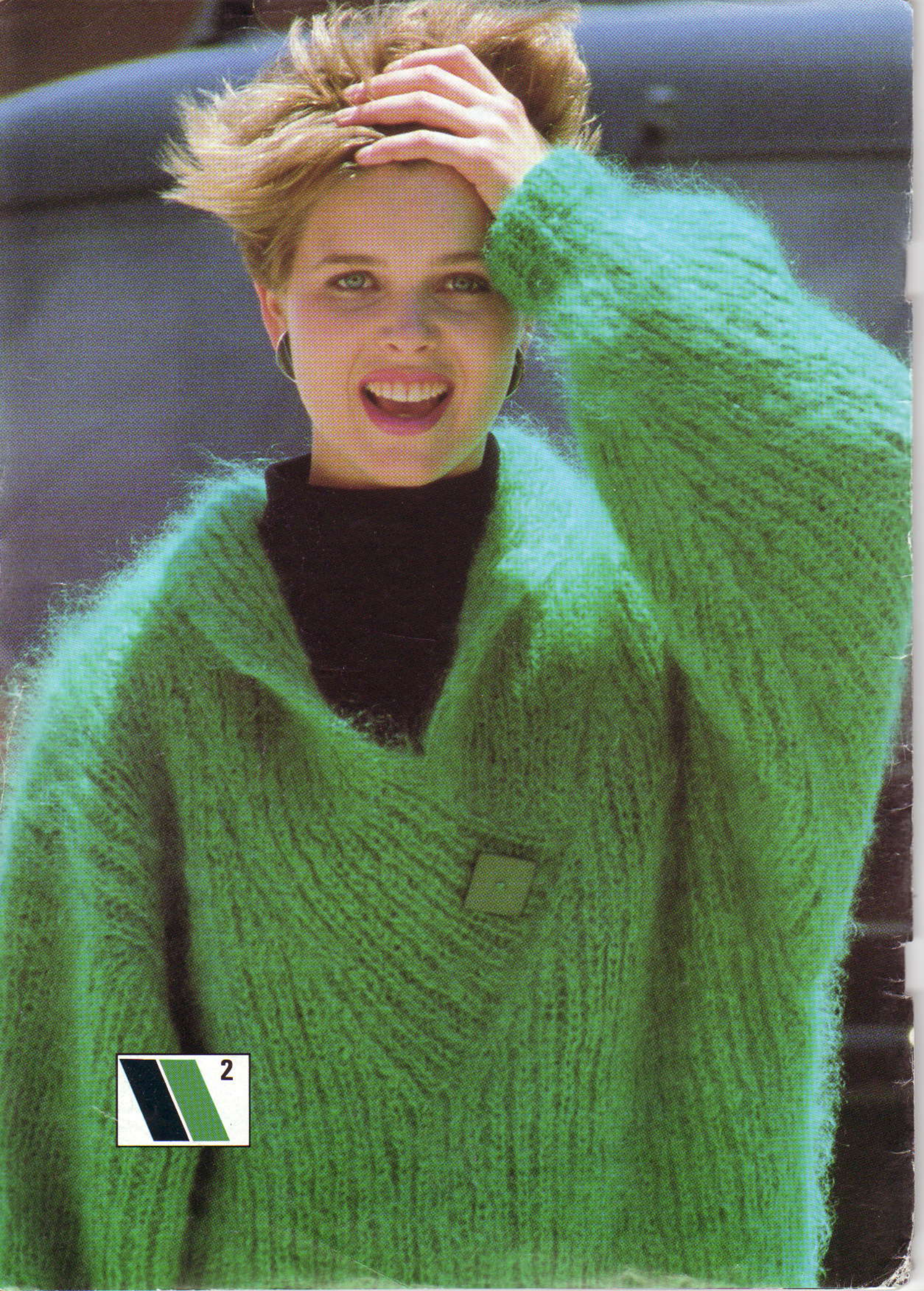









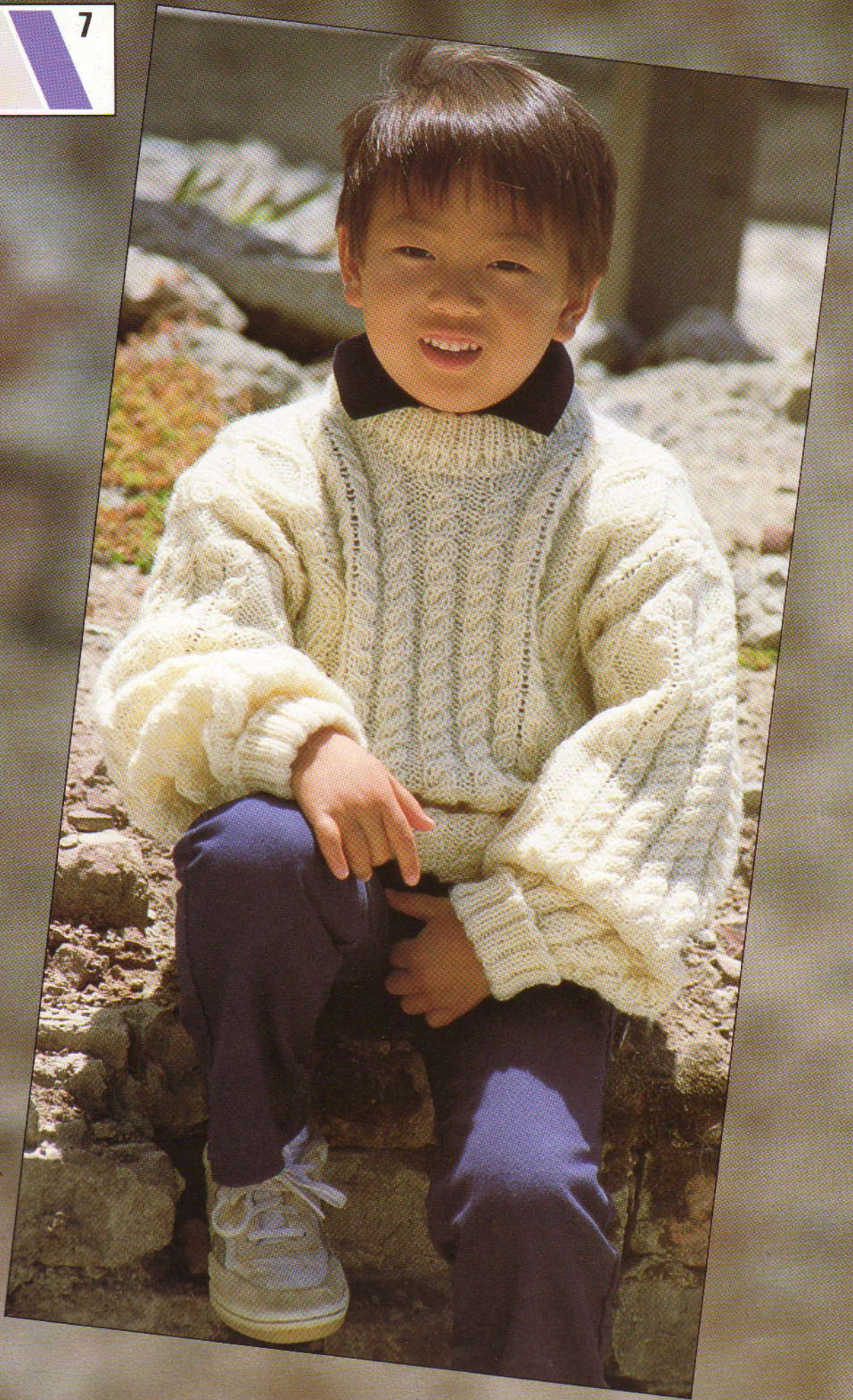



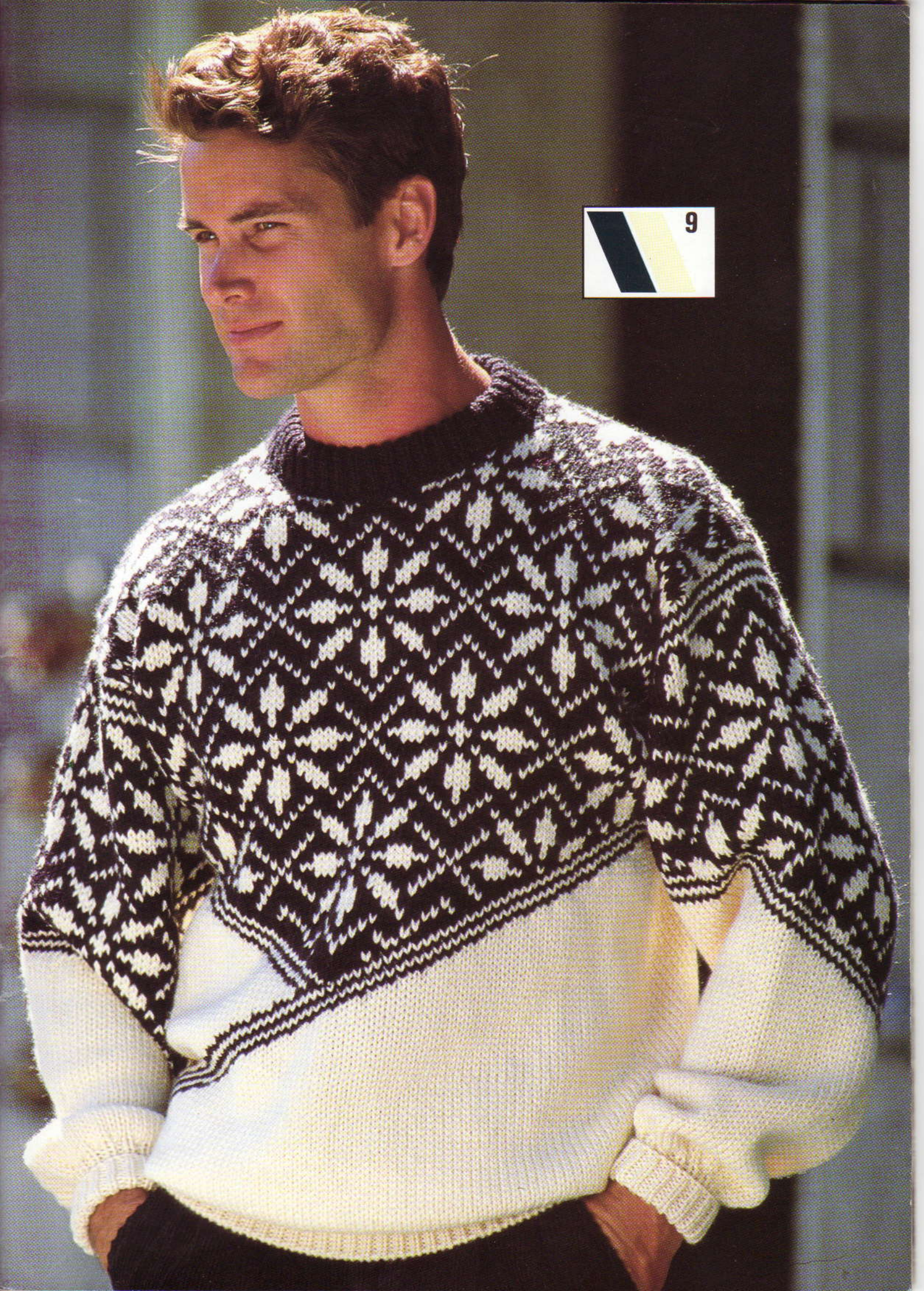

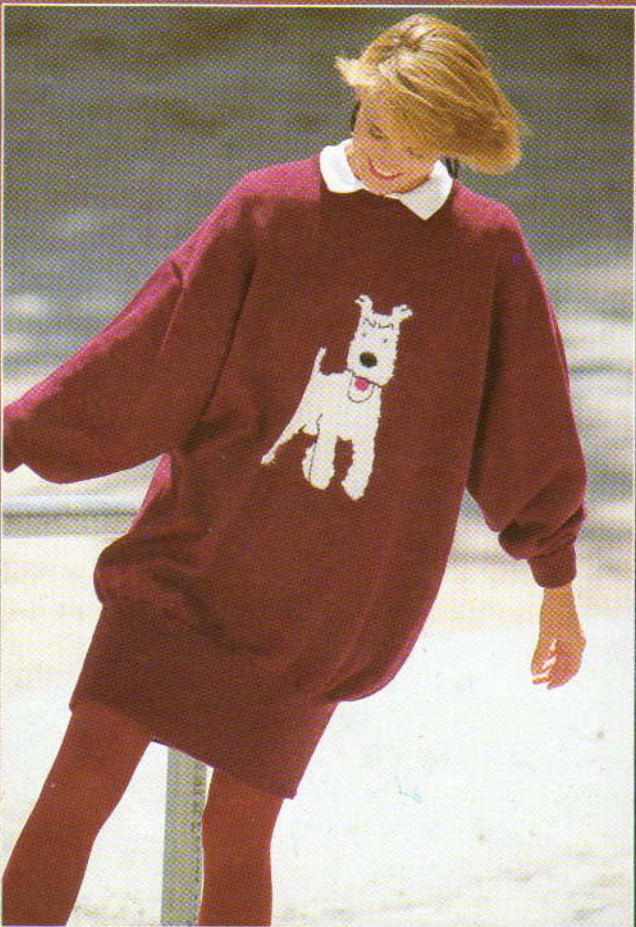
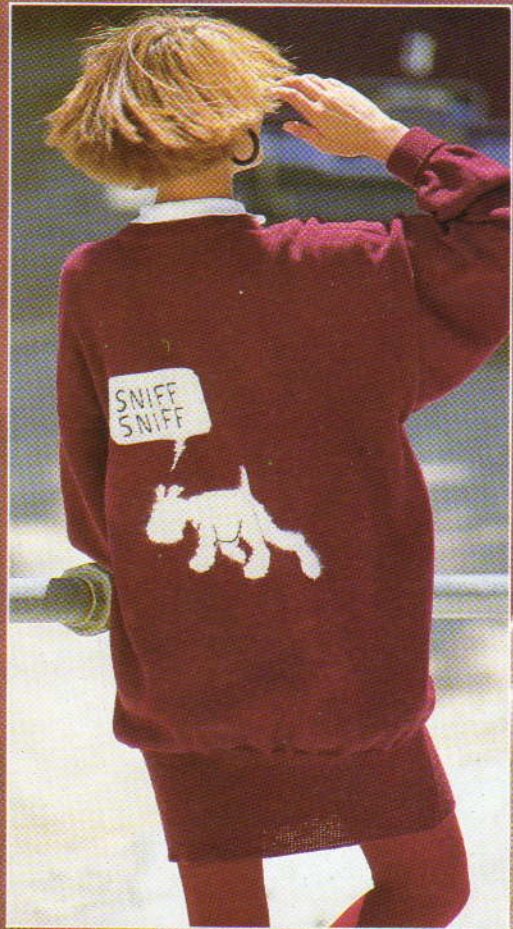
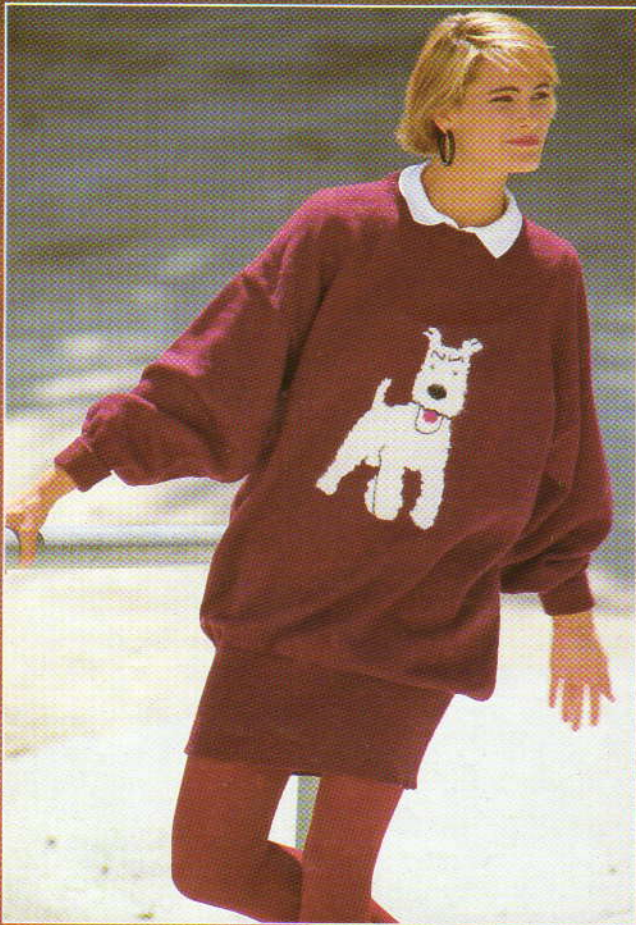

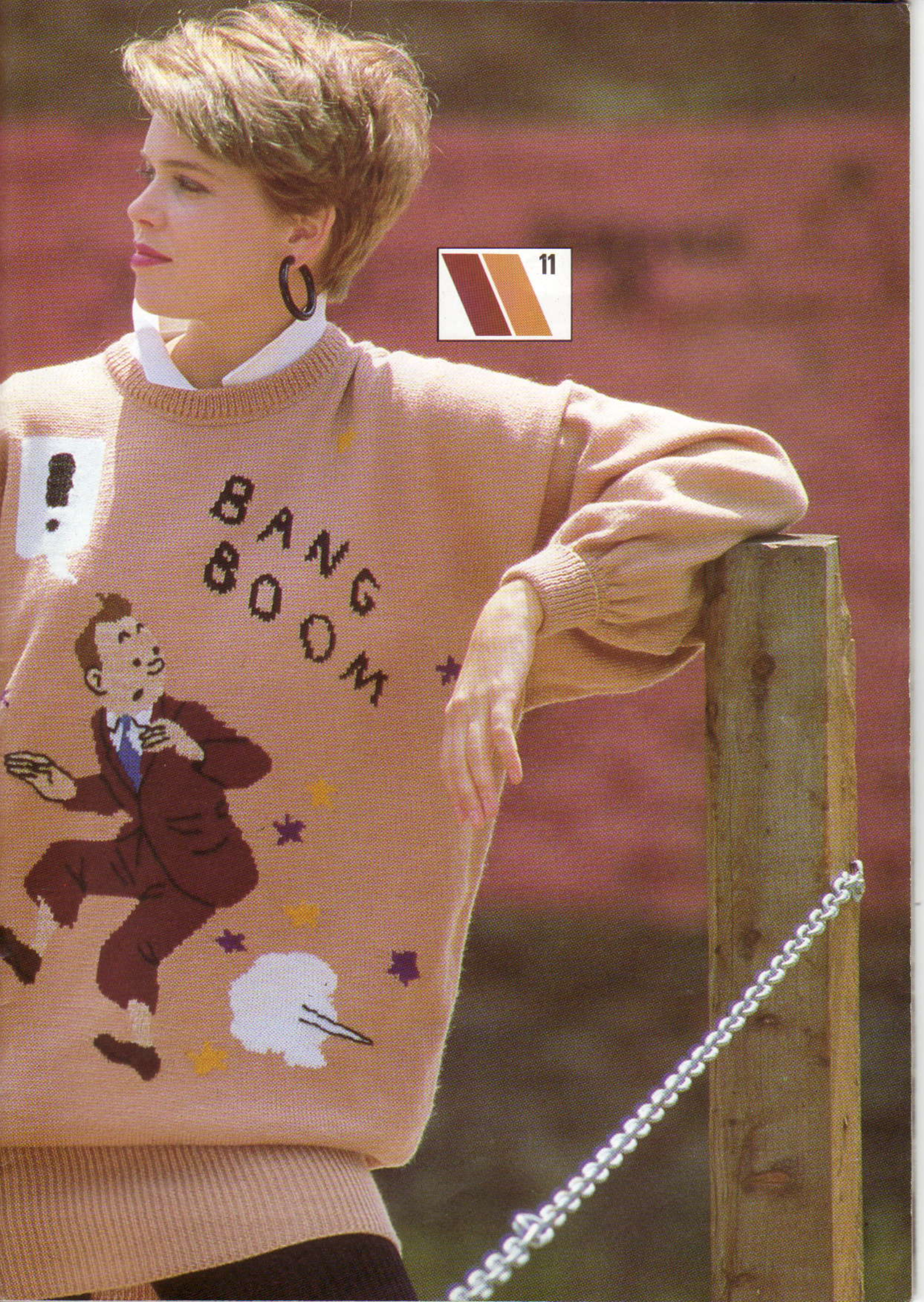

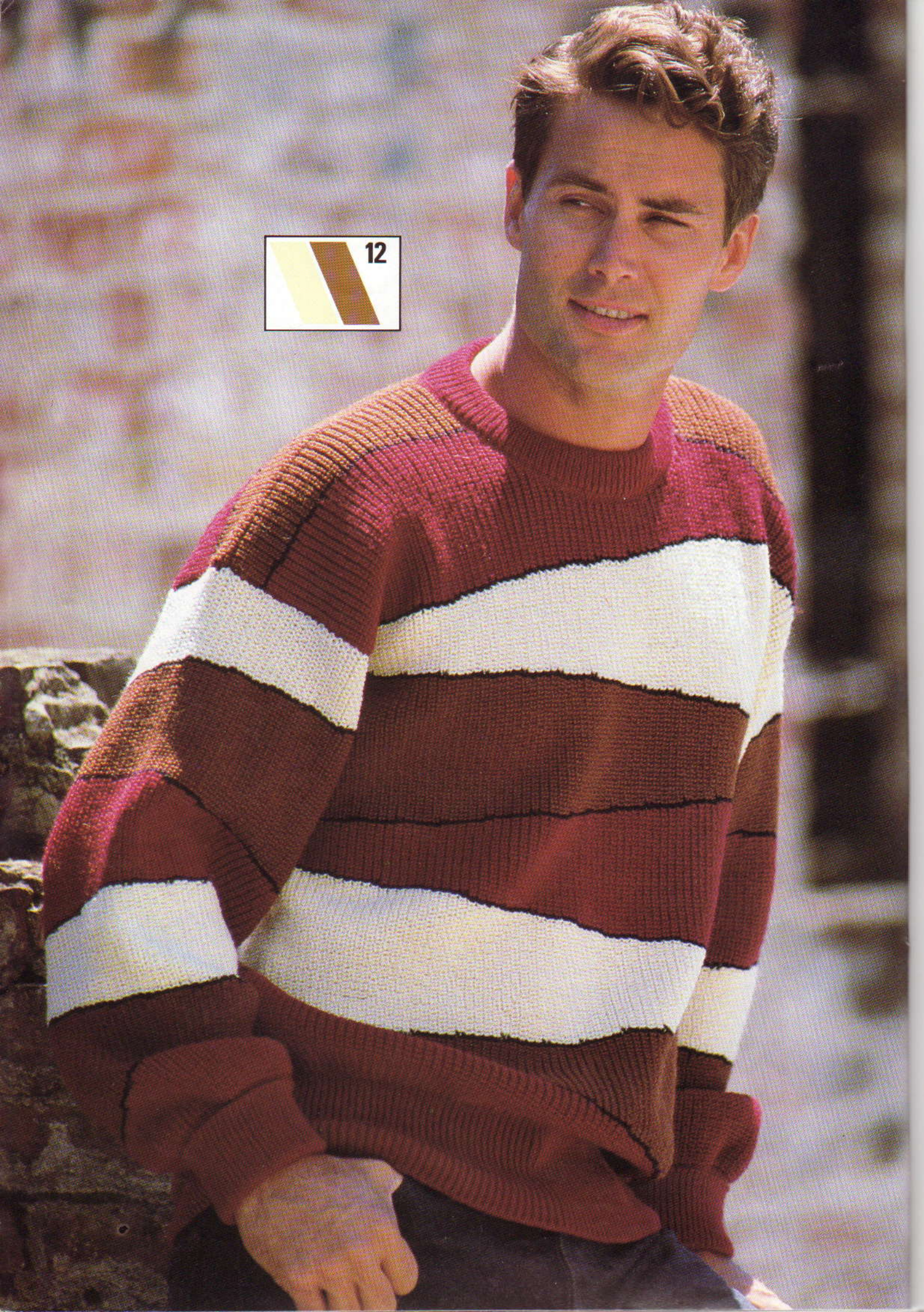

Terug naar het prille begin!

Vandaag de dag zijn breimachines met veel technische snufjes uitgerust – soms is het geruststellend even terug te blikken op die eenvoudige begin-technieken die nog steeds heel interessante motiefjes op kunnen leveren. We hebben de daad bij 't woord gevoegd en dit soort technieken op een paar eenvoudige kledingstukken toegepast en wel op dusdanige wijze dat ze heel apart uit de bus zijn komen rollen.

Als beginneling leren we over de vier verschillende naaldenstanden; één daarvan is de E-stand die voor de vorming van de hals, schouders en figuurnaden ingezet wordt. Maar de E-stand kan ook heel goed gebruikt worden om een motief te vormen; het breien van diagonale strepen kan razendsnel *en* eenvoudig gedaan worden – kijk maar eens naar model 3 en 9! De techniek kan ook in combinatie met het dubbelbed gebruikt worden (zie model 12); de naalden van beide bedden worden op de E-stand gezet en het resultaat is een verbluffend mooi ontwerp.

Een van de leukste aspecten van machinebreien is de mogelijkheid geweven stoffen na te bootsen. Als u over het hele werk weeft krijgt u breiwerk dat in alle opzichten als een geweven stof reageert. Maar met een Brother machine kunt u in plaats hiervan de weefdraden ook met de hand over de geselecteerde naalden leggen. Dit levert vele interessante ontwerp-mogelijkheden op en als u deze techniek nog één stapje verder neemt en hem voor blokken gebruikt, krijgt u een intarsia-effect (zie model 14). Als de weefdraad om een groepje geselecteerde naalden wordt gewonden, lijkt het eindresultaat op borduurwerk (zie model 31) met als voordeel dat het grootste gedeelte van het breiwerk soepel blijft!

Voor een professionele afwerking moet de naainaald uit de mand komen – de matrassteek is nummer één op de Top Tien en mazen ligt op de 2e plaats! Van heel eenvoudige strepen kunt u blikvangers maken (zie model 4). Mazen kan ook gebruikt worden om lange draden aan de achterkant vast te zetten (zie model 5). En wat dacht u van model 10 en 11 – plaatjes, nietwaar?

Veel breiplezier

Susan Nutbeam
Redactrice

© Alle patronen, het drukwerk en foto's in dit boek zijn en blijven onder copyright van BROTHER INTERNATIONAL EUROPE LTD en kunnen niet geheel of gedeeltelijk zonder toestemming gereproduceerd worden.

BROTHER INTERNATIONAL (NEDERLAND) BV
Industrieterrein Legmeer, Zanderij 25-27, 1185 ZN Amstelveen.
Tel.: 020-474471

BROTHER INTERNATIONAL (BELGIË) NV
Rue J Tieboutstraat 67, 1730 Zellick, Brussel.
Tel.: 0465-1946

BROTHER INDUSTRIES LTD
35, 9-Chome, Horita-Dori, Mizuho-Ku, Nagoya, Japan.



1

MACHINES: A, B, C of F met intarsia-slede of intarsia-faciliteit en DB. **BENODIGDHEDEN:** 100% wol, 380 m/100 g - H: 280 (300, 320, 340, 360) g zwart; A: 115 g groen; B: 20 g rood; C: 20 g beige; D: 20 g geel. **MATEN:** Voor bovenwijdte 86 (91, 96, 101, 106) cm. **PROEFLAP:** Intarsia - 40 st. = 12,8 cm en 60 t. = 13,6 cm (Sg. ca. 8). Tr. st. - 40 st. = 12,8 cm en 60 t. = 14,5 cm (Sg. ca. 6). **BOORDSTEEK:** 2 x 2, Sg. 2/2. **OPMERKINGEN:** Als u van de intarsia-slede gebruik maakt, maak de proeflap dan met de intarsia-slede - de steekgrootte voor de breislede kan afwijken van die van de intarsia-slede. Zie illustratie voor de maassteken.

VOORPAND

Met RG, 152 (160, 168, 176, 184) st. opzetten en een paar t. breien. SAR. 000*. Met H, Sg. 5, tot TT 10 breien. Sg. 10, 1 t. breien.

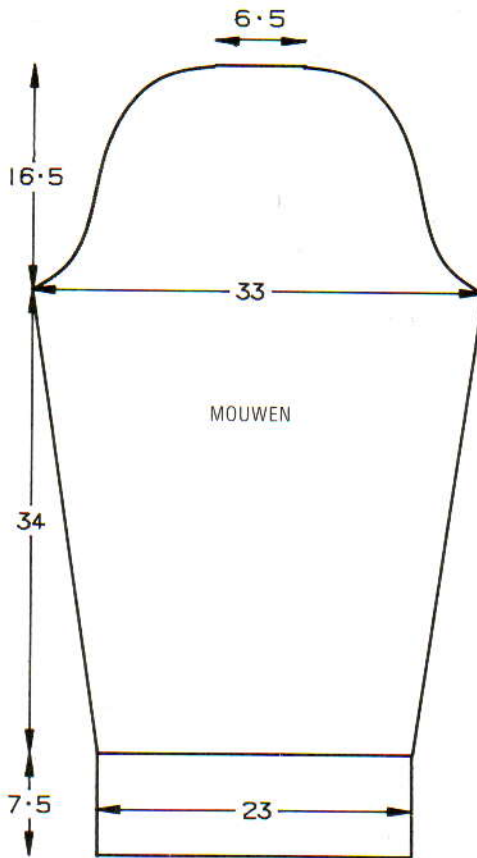
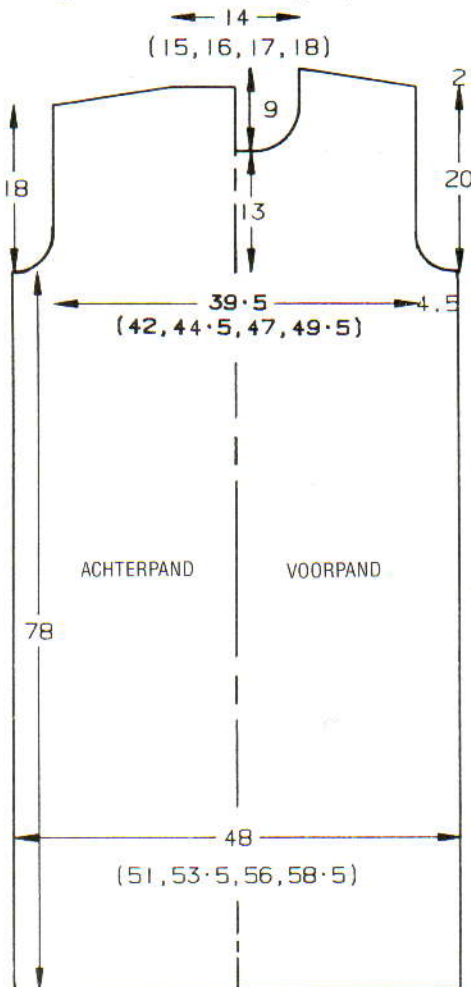

Sg. 5, tot TT 21 breien. De 1e t. die met H gebreid is opnemen en op nld. zetten (zoom). Sg. 10, 1 t. breien. 000. Op intarsiamethode overgaan en verticale strepen van 15 st. (H en A) breien (middelste streep is H). Tot TT 276 breien.

Doorgaan met de verticale strepen en TEGELIJKERTIJD het ruitontwerp breien: elke ruit wordt over 31 st. en 64 t. gebreid. Beg. de 1e ruit door de middelste st. met B over 2 t. te breien. Maak het gebied van kleur A met 1 st. aan weerskanten groter op elke 2e t. tot er 31 st. B zijn [32e t. van de ruit]. Brei nu aan weerskanten van B over de volg. 2 t. 1 st. met C. Maak het gebied van kleur C steeds groter en kleur B steeds kleiner (1 st. aan weerskanten van elke 2e t.). Tot de 32e t. van kleur C breien. Nu een middelste st. met A breien en aan weerskanten van C met D breien. Op deze manier verder breien tot het ruitontwerp af is, en TEGELIJKERTIJD, als de TT op 340 staat ...

Armsgat

**2 x 4 st., 2 x 3 st. en 4 x 2 st. aan het beg. van de volg. en elke t. afkanten. 3 x 1 st. aan weerskanten van de volg. en elke 2e t. mind. [124 (132, 140, 148, 156) st.]* ** Tot TT 404 breien.

Hals

De middelste 14 (16, 20, 24, 26) st. rest-breien. De st. links rest-breien. SAR. 1 t. breien. 4 x 2 st. en 7 x 1 st. aan het beg. van de volg. en elke 2e t. afkanten. Tot TT 435 breien. SAL.

Schouder

3 x 12 (12, 13, 13, 14) nld. aan de rechterkant vóór de volg. en elke 2e t. naar de E-st. schuiven (garen telkens om de binnenste nld. slaan). Over alle nld. rest-breien. De st. links op nld. terugzetten en deze zijde in spiegelbeeld afbreien.

ACHTERPAND

Als VOORPAND tot **. Doorgaan met tr. st. tot TT 322.

Armsgat

Als VOORPAND van ** tot **. Tot TT 396 breien.

Schouders

Aan de andere kant van de slede, 12 (12, 13, 13, 14) nld. naar de E-st. schuiven (garen om de binnenste nld. slaan). 1 t. breien. Van * tot * nog 5 maal herh. **Aan de andere kant van de slede 4 (7, 6, 8, 8) nld. naar de E-st. schuiven. 1 t. breien**. Van ** tot ** nog 1 maal herh. De middelste 44 (46, 50, 54, 56) st. rest-breien (achterhals). De st. aan weerskanten rest-breien.

MOUWEN

Met H, 74 st. voor boordst. opzetten. 000. Tot TT 30 breien. 000. Alle st. naar het HB overzetten. Sg. 6, tot TT 6 breien. 14 x 1 st. aan weerskanten van de volg. en elke 7e t. meer. Tot TT 140 breien. 000. 2 x 4 st. en 4 x 2 st. aan het beg. van de volg. en elke t. afkanten. Tot TT 10 breien. 21 x 1 st. aan weerskanten van de volg. en elke 2e t. mind. 7 x 2 st. aan het beg. van de volg. en elke 3e t. mind. Tot TT 68 breien en afkanten.

KRAAG

Eén schoudernaad sluiten door de st. van het voor- en achterpand op nld. terug te zetten, met de goede kant naar elkaar toe. Met H, Sg. 10, 1 t. breien en afkanten. 136 (136, 140, 140, 144) nld. naar de B-st. schuiven. Met de verkeerde kant van het werk naar u toe, hetzelfde aantal st. langs de hals opnemen en op nld. zetten. Met H, Sg. 10, 1 t. breien. Sg. 5, 6 t. breien. De st. van de 1e t. die met H gebreid is opnemen en op dezelfde nld. zetten (sierbiesje). 1 t. breien. Op boordst. overzetten. 000. Tot TT 65 breien. Sg. 10/8, 1 t. breien. Alle st. naar het HB overzetten en met de tongennaald afkanten. Tweede schoudernaad sluiten.

AFWERKING

Delen opspelden en persen. Zoals geïllustreerd mazen. Mouwen inzetten. Zij- en mounnaden sluiten.



2

MACHINES: D of E met DB. **BENODIGDHEDEN:** 88% mohair/12% nylon, 140 m/100 g - H: 620 (640, 660, 680, 700) g groen. 1 knoopje. **MATEN:** Voor bovenwijdte 86 (91, 96, 101, 106) cm. **PROEFLAP:** 1 x 1 boordst. - 20 st. = 13 cm en 30 t. = 18,4 cm (Sg. ca. 9/9). **BOORDSTEEK:** 1 x 1, Sg. 3/3.

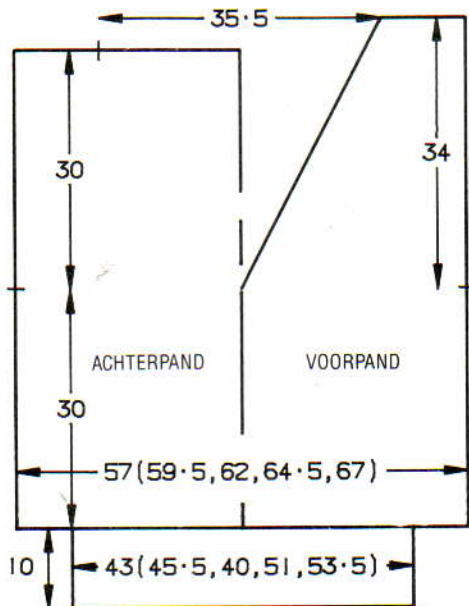

ACHTERPAND

Met RG, 87 (91, 95, 99, 103) st. opzetten en een paar t. breien. Op 1 x 1 boordst. overzetten, Sg. 9/9, 000. Met H, tot TT 50 breien. Aan weerskanten een merkdraadje aanbrengen*. Tot TT 100 breien. Alle st. naar het HB overzetten. De middelste 55 st. afkanten. De overbl. 16 (18, 20, 22, 24) st. aan weerskanten rest-breien (schouders).

VOORPAND

Als ACHTERPAND tot*.

Hals

De middelste st. op de nld. ernaast zetten. De st. links rest-breien. SAR. 1 t. breien. 27 x 1 st. aan het beg. van de volg. en elke 2e t. mind. Tot TT 106 breien. Alle st. naar het HB overzetten en rest-breien. De st. links op nld. terugzetten en deze zijde in spiegelbeeld afbreien. De schouderaden sluiten door de st. van het voor- en achterpand op nld. terug te zetten, met de goede kant naar elkaar toe. Met H, Sg. 10, 1 t. breien en afkanten. **Tailleboorden:** Met H, 67 (71, 75, 79, 83) st. voor boordst. opzetten. 000. 20 t. breien. Alle st. naar het HB overzetten. Met de verkeerde kant van het werk naar u toe, de st. van het VOOR/ACHTERPAND op nld. terugzetten, gelijk verdeeld over de t. Sg. 9, 1 t. breien. Met een stikst. afkanten.

MOUWEN

101 HB-nld. naar de B-st. schuiven. Met de verkeerde kant van het werk naar u toe, hetzelfde aantal st. langs het armgat tussen de merkdraadjes opnemen. 000. Met H, Sg. 10, 1 t. breien. Op 1 x 1 boordst. overzetten, Sg. 9/9, 000. Tot TT 6 breien. 8 x 2 st. aan weerskanten van de volg. en elke 7e t. mind. Tot TT 62 breien. De overbl. 69 st. rest-breien. **Mouwboorden:** 39 HB-nld.

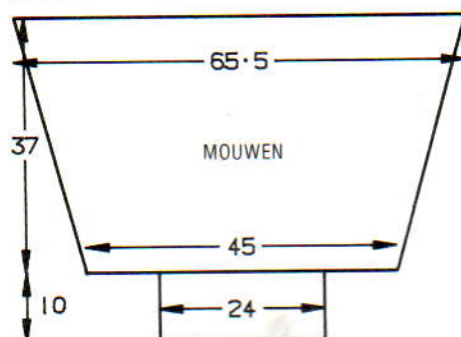

naar de B-st. schuiven. Met de verkeerde kant van het werk naar u toe, de st. van de mouw op nld. terugzetten, gelijk verdeeld over de t. Op boordst. overzetten. 000. Tot TT 19 breien. Sg. 10/8, 1 t. breien. Alle st. naar het HB overzetten en met de tongennaald afkanten.

KRAAG

Met H, 21 st. voor boordst. opzetten. 000. Sg. 9/9, tot TT 20 breien. 10 x 1 st. aan de rechterkant op de volg. en elke 4e t. meerd. [TT 56] Tot TT 112 breien. 10 x 1 st. aan de rechterkant op de volg. en elke 4e t. mind. 2 t. breien en afkanten.

AFWERKING

Zij- en mouwnaden sluiten. Kraag zoals geïllustreerd aanzetten.



3

MACHINES: C en F met DB. **BENO-DIGDHEDEN:** 100% wol, 380 m/100 g - H: 400 (410, 420, 430, 440) g groen; A: 90 (100, 110, 120, 130) g zwart; B: restje naturel. **MATEN:** Voor bovenwijdte 86 (91, 96, 101, 106) cm. **PROEFLAP:** Tr. st. - 40 st. = 13,7 cm en 60 t. = 15 cm (Sg. ca. 6). Noors - 40 st. = 12,6 cm en 60 t. = 17,8 cm (Sg. ca. 7). **BOORDSTEEL:** 2 x 2, Sg. 2/2. **OPMERKINGEN:** Zie patroonblad 1.

ACHTERPAND

Met H, 162 (170, 178, 186, 194) st. voor boordst. opzetten. 000. Tot TT 30 breien. Alle st. naar het HB overzetten. 000. Sg. 6, tot TT 44 (40, 36, 32, 28) breien. SAR. *Aan de linkerkant 4 nld. naar de E-st. schuiven. Het garen telkens om de binnenste naald slaan, 2 t. breien*. Van * tot * herh. tot alle nld. op de E-st. staan. [TT 122] 000. 1 t. over alle nld. breien zodat ze weer op de B-st. komen te staan. **Op B overgaan, Sg. 4, 5 t. breien. De laatste t. die met H gebreid is opnemen en op nld. zetten (voor sierbiesje). Op H overgaan, Sg. 6, 1 t. breien. Op 1e patroontoer van steekpatr. A overzetten en 1 t. breien om de nld. te selecteren. Met H in TVO-A en B in TVO-B, 3 t. noors breien. Met alleen H, 2 t. breien. Op B overgaan, Sg. 4, 5 t. breien. De laatste t. die met H gebreid is opnemen en op nld. zetten (sierbiesje)**. Met H, Sg. 6, 1 t. breien. SAL. 000. Aan de rechterkant een merkdraadje aanbrengen. Alle nld. naar de E-st. schuiven. ***Aan de linkerkant 4 nld. naar de B-st. schuiven. De draad telkens om de binnenste nld. slaan, 2 t. breien***. Van *** tot *** nog 16 (17, 18, 19, 20) maal

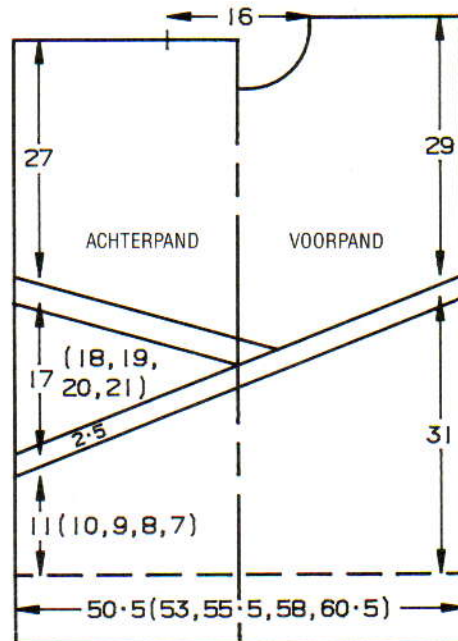

herh. [TT 34 (36, 38, 40, 42)] SAL. ****De 4 binnenste nld. naar de E-st. schuiven. De draad telkens om de binnenste nld. slaan, 2 t. breien****. Van **** tot **** nog 16 (17, 18, 19, 20) maal herh. Alle nld. staan nu op de E-st. SAL. Aan de linkerkant 68 (72, 76, 80, 84) nld. naar de B-st. schuiven. Van ** tot ** breien en TEGELIJKERTIJD op elke 2e t. 4 nld. rechts naar de B-st. schuiven. Het garen afbreken. Aan de linkerkant een merkdraadje aanbrengen. Alle nld. naar de E-st. schuiven.

PAS

De middelste 4 nld. naar de B-st. schuiven. Op de 1e patroontoer van steekpatr. B instellen. Met H, SAL, 1 t. breien om de nld. te selecteren. Met A in TVO-A en H in TVO-B, van hieraf noors breien. 1 t. breien. SAL. *****Aan de andere kant van de slede, 4 nld. naar de B-st. schuiven (garen om de binnenste nld. slaan), 1 t. breien*****. Van ***** tot ***** herh. tot alle nld. op de B-st. staan. 000*****. Tot TT 88 breien. De middelste 48 st. rest-breien. De overbl. 57 (61, 65, 69, 73) st. aan weerskanten rest-breien (schouders).

VOORPAND

Als ACHTERPAND tot *****. Tot TT 48 breien.

Hals

Een aantekening van de patroonpositie maken. De middelste 16 st. rest-breien. De st. links rest-breien. SAR. 1 t. breien. 5 x 2 st. aan het beg. van de volg. en elke 2e t. af-

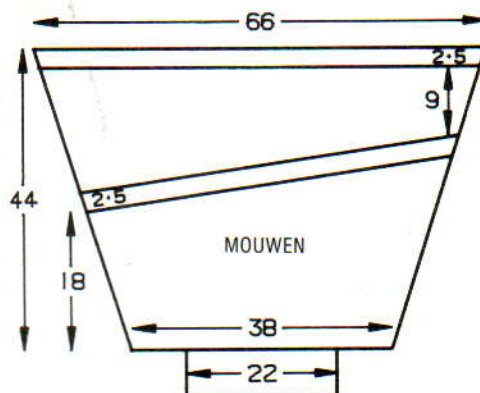

kanten, vervolgens 7 x 1 st. mind. Tot TT 94 breien en rest-breien. De st. links op nld. terugzetten en deze zijde in spiegelbeeld afbreien. Eén schoudernaad sluiten door de st. van het voor- en achterpand op nld. terug te zetten, met de goede kant naar elkaar toe. Met H, Sg. 10, 1 t. breien en afkanten.

HALSBOORD

130 HB-nld. naar de B-st. schuiven. Met de verkeerde kant van het werk naar u toe, hetzelfde aantal st. langs de hals opnemen en op nld. zetten. 000. Met A, Sg. 6, 1 t. breien. Sg. 4, tot TT 5 breien. De 1e t. die met A gebreed is opnemen en op nld. zetten (sierbiesje). Sg. 6, tot TT 9 breien. Op 1e patroontoer van steekpatr. A instellen en 1 t. breien om de nld. te selecteren. Met A in TVO-A en H in TVO-B, Sg. 6, 3 t. noors breien. Op A overgaan en tot TT 30 tr. st. breien. Rest-breien. Tweede schoudernaad sluiten.

MOUWEN

168 HB-nld. naar de B-st. schuiven. Met de verkeerde kant van het werk naar u toe, hetzelfde aantal st. langs het armsgat tussen de merkdraadjes opnemen en op nld. zetten. SAL. Met H, Sg. 6, 1 t. breien. 000. 31 x 1 st. aan weerskanten van de 3e en elke 5e t. mind. (soms is het niet mogelijk aan beide kanten tegelijk te minderen) en TEGELIJKERTIJD als volgt breien: Van ** tot ** herh. Op de 1e patroontoer instellen en 1 t. breien om de nld. te selecteren. Met A in TVO-A en H in TVO-B, van hieraf noors breien. Tot TT 30 breien. SAR. Van * tot * herh. tot alle nld. op de E-st. staan. 1 t. over alle nld. breien. Van ** tot ** herh. 1 t. over alle nld. breien. Met H, Sg. 6, SAL, doorgaan in tr. st. Alle nld. naar de E-st. schuiven. Van *** tot *** herh. tot alle nld. op de B-st. staan. 000. Tot TT 70 breien en rest-breien. *Mouwboorden:* Met H, 66 st. voor boordst. opzetten. 000. Tot TT 30 breien. Alle st. naar het HB overzetten. Met de verkeerde kant van het werk naar u toe, de st. van de mouw op nld. terugzetten, gelijk verdeeld over de t. Sg. 10, 1 t. breien en afkanten.

AFWERKING

Halsboordnaad sluiten. Boord naar binnen slaan en vastzetten door de laatste t. die met A gebreed is. Opspelden en aan de verkeerde kant persen. Zij- en mouwnaden sluiten.



4

MACHINES: E met DB. **BENODIGDHEDEN:** 75% acryl/25% wol, 168 m/100 g - H: 470 (480, 490, 500, 510) g marineblauw; A: 210 (220, 230, 240, 250)

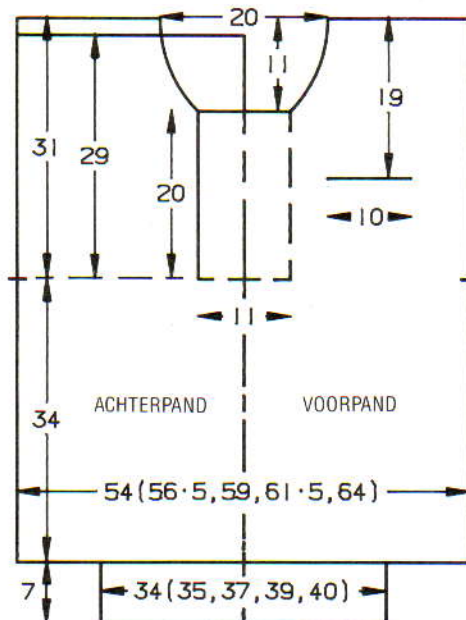

g groen; B: 80 (90, 100, 110, 120) g geel. C: restje marineblauw (ca. 300 m/100 g) voor binnenzak en afwerking. 1 rits van 20 cm en 1 van 10 cm. 1 drukker. **MATEN:** Voor bovenwijdte 86 (91, 96, 101, 106) cm. **PROEFLAP:** Noors - 20 st. = 12,9 cm en 30 t. = 15,7 cm (Sg. ca. 8). **BOORDSTEEK:** 1 x 1, Sg. 2/2, Regelaar stekendichtheid op II. **OPMERKINGEN:** Kleurevolgorde: *Met H in TVO-A en B in TVO-B, 2 t. breien. Met H in TVO-A en A in TVO-B, 12 t. breien*. Van * tot * steeds herh.

ACHTERPAND

Kaart inbrengen en op toer 1 vergrendelen. Met RG, 83 (87, 91, 95, 99) st. opzetten en een paar t. breien. SAL. Op H overgaan, en 1 t. breien om de nld. te selecteren. 000. SAR. De kaart vrijmaken en van hieraf noors breien (zie **OPMERKINGEN**). Tot TT 64 breien en aan weerskanten een merkdraadje aanbrengen**. Tot TT 120 breien. De middelste 31 st. afkanten. De overbl. 26 (28, 30, 32, 34) st. aan weerskanten rest-breien (schouders). *Tailleboord:* 67

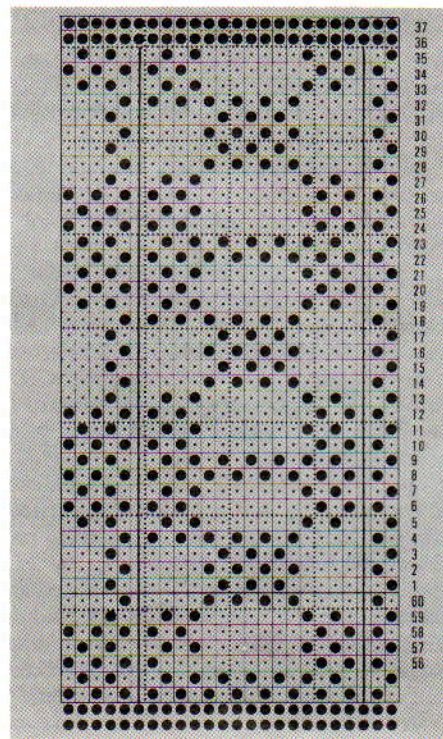

▲ MAZEN ▲

(69, 73, 77, 79) nld. naar de B-st. schuiven. Met de verkeerde kant van het werk naar u toe, de st. van de trui op nld. terugzetten, gelijk verdeeld over de t. Met H, Sg. 10, 1 t. breien. Op boordst. overzetten. 000. Tot TT 15 breien. Sg. 10/8, 1 t. breien. Naar HB overzetten en met de tongennaald afkanten.

VOORPAND

Als **ACHTERPAND** tot **.

Split

Een aantekening van de patroonpositie en TT-stand maken. Aan de rechterkant 32 (34, 36, 38, 40) st. rest-breien. 1 st. rechts op RG zetten. Op juiste patroontoer en TT-stand terugzetten. Tot TT 86 breien.

Zakopening

Met een aparte draad, st. 17 t/m 31 (links van '0') met de hand breien. De nld. overeenkomstig het patr. selecteren. Tot TT 102 breien.

Hals

SAR. 18 st. aan het beg. van de volg. t. afkanten. 1 t. breien. SAR. ***1 x 3 st., 1 x 2 st. en 2 x 1 st. aan het beg. van de volg. en elke volg. 2e t. afkanten. Tot TT 122 breien en de overbl. 26 (28, 30, 32, 34) st. rest-breien***. De st. rechts op nld. terugzetten. Op volg. patroon. instellen. Op TT 64 instellen. Tot TT 103 breien. SAL. Van *** tot *** herh. *Tailleboord:* Als **ACHTERPAND**.

INZETSTUKJE

De kaart op toer 7 vergrendelen. Met RG, 20 st. over naaldnr. 7 t/m 26 (rechts van '0') opzetten en een paar t. breien. Met H, over dezelfde nld. MHO. Sg. 8, 1 t. breien. 1 t. breien om de nld. te selecteren. Van hieraf het noorse patr. breien. Tot TT 38 breien en afkanten.

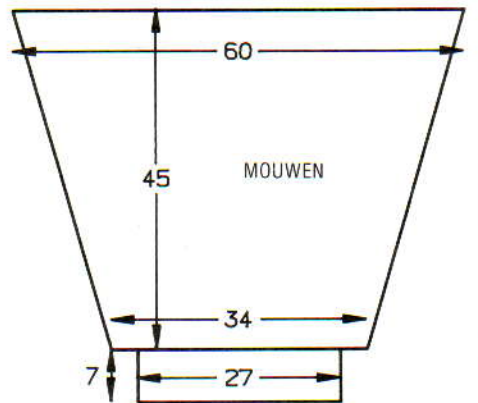

Binnenzak

Met C een proefflapje breien om het aantal voor de binnenzak benodigde st. en t. te berekenen (opening = 10 cm, lengte = 24 cm). Met RG beginnen en eindigen.

KRAAG

Met RG, 99 st. voor boordst. opzetten en een paar t. breien. Op H overgaan, 000. SAR. Sg. 2/2, ****1 t. breien. Aan de andere kant van de slede de 12 buitenste nld. (6 HB-nld. en 6 DB-nld.) naar de E-st. schuiven****. Van **** tot **** nog 1 maal herh. ***** 1 t. breien. Aan de andere kant van de slede, de 2 binnenste nld. (1 HB-nld. en 1 DB-nld.) naar de B-st. terugschuiven****. Van ***** tot ***** nog 11 maal herh. [Alle nld. staan nu weer op de

B-st.] *****1 t. breien. Aan de andere kant van de slede, de 2 buitenste nld. 1 HB-nld. en 1 DB-nld.) naar de E-st. schuiven*****. Van ***** tot ***** nog 11 maal herh. Alle nld. naar de B-st. terugschuiven en 1 t. breien. Rest-breien.

MOUWEN

De kaart op toer 1 vergrendelen. Met RG, 53 st. opzetten en een paar t. breien. SAL. Op H overgaan, Sg. 8, 1 t. breien om de nld. te selecteren. 000. SAR. De kaart vrijmaken en van hieraf noors breien (zie **OPMERKINGEN**). Tot TT 2 breien. 20 x 1 st. aan weerskanten van de volg. en elke 4e t. meer. [93 st.] Tot TT 86 breien en rest-breien. *Mouwboorden*: 43 nld. naar de B-st. schuiven. Met de verkeerde kant van het werk naar u toe, de st. van de mouw op nld. terugzetten, gelijk verdeeld over de t. Met H, Sg. 10, 1 t. breien. Op boordst. overzetten. 000. Tot TT 15 breien. Sg. 10/8, 1 t. breien. Alle st. naar het HB overzetten en met de tongennaald afkanten.

AFWERKING

Met B, st. op de verticale lijnen mazen (zie kaart). Met C, 1 t. langs de vooropening haken. De rits van 20 cm inzetten (de steek op het RG aan de onderkant van de rits vastzetten). Met de goede kant van het werk en het inzetstukje naar u toe, het inzetstukje langs de linker achterkant van de rits vastzetten; de 1e t. van het inzetstukje vastzetten; de drukker in de rechter bovenhoek zetten. Langs de rechterraand 1 t. haken. Met C de kraag met een stikst. vastzetten, eerst aan de buiten- en dan aan de binnenkant. Met C de rits van 10 cm met een stikst. in de zakopening zetten. De binnenzak innaaien en de zakzijnden sluiten. 93 nld. naar de B-st. schuiven. Met de goede kant van het werk naar u toe, de st. van de mouwkop op nld. terugzetten. Met de verkeerde kant van het werk naar u toe, 93 st. langs het armsgat tussen de merkdraadjes opnemen en op dezelfde nld. zetten. Met H, Sg. 10, 1 t. breien en afkanten. Zij- en mouwnaden sluiten. Voorzichtig oppersen.



5

MACHINES: E met DB. **BENODIGDHEDEN:** 75% acryl/25% wol, 168 m/100 g - H: 330 (340, 350, 360, 370) g marineblauw; A: 70 (80, 90, 100, 110) g groen; B: 95 (105, 115, 125, 135) g rood. C: restje marineblauw (ca. 300 m/100 g) voor binnenzak en afwerking. 1 deelbare rits van 40 (40, 45, 45, 50) cm en 2 ritsen van 10 cm. **MATEN:** Voor lengtemaat 110 (120,

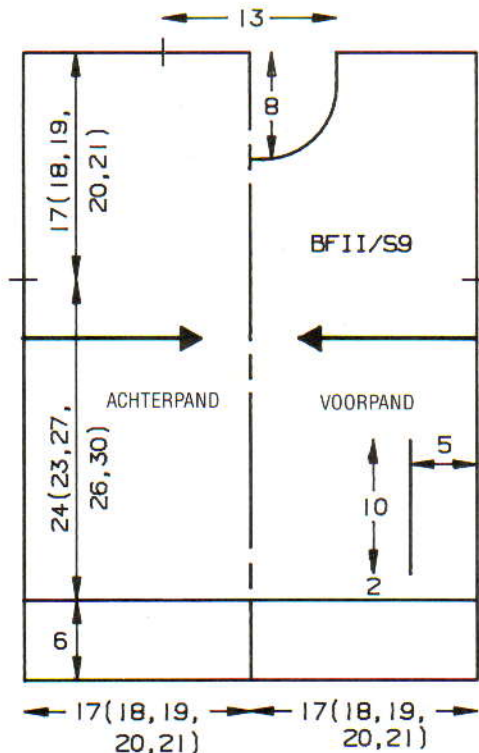

130, 140, 150) cm [bovenwijdte ca. 59 (62, 66, 70, 75) cm]. **PROEFLAP:** Noors - 20 st. = 12,9 cm en 30 t. = 15,7 cm (Sg. ca. 8). **BOORDSTEELK:** 1 x 1, Sg. 2/2, Regelaar stekendichtheid op II. **OPMERKINGEN:** Er wordt overdwars gebreid. Noorse kleurenvolgorde: *Met H in TVO-A en A in TVO-B, 2 t. breien. Met H in TVO-A en B in TVO-B, 12 t. breien*. Van * tot * steeds herh.

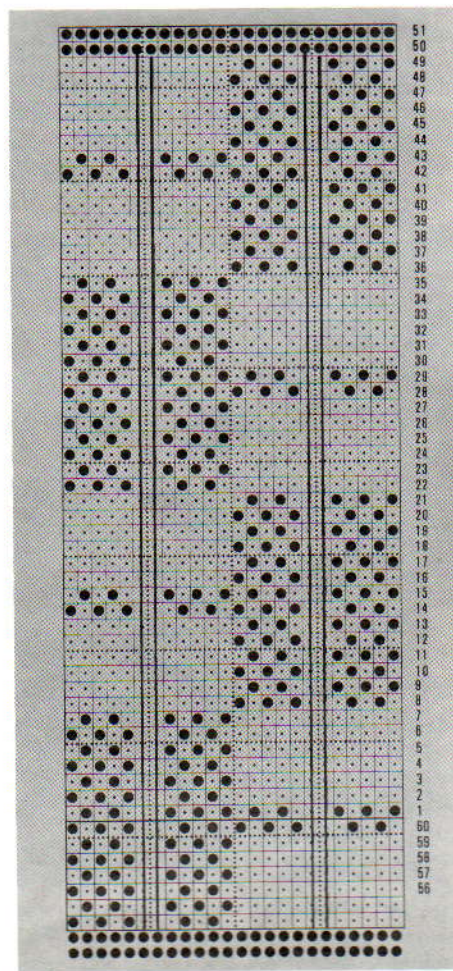

ACHTERPAND

De kaart inbrengen en op toer 18 (16, 14, 12, 10) vergrendelen. **Met RG, 38 (36, 43, 41, 47) st. opzetten (st. voor zijnaad), rechts van '0'. Een paar t. breien. SAL. 26 (28, 29, 31, 33) st. links van '0' opzetten (armsgatst.). Een paar t. breien. SAL. Het garen afbreken, beide PART-toetsen indrukken en 1 t. breien en om de nld. te selecteren. Kaart vrijmaken, 000. Met H in TVO-A en B in TVO-B, tot TT 4 (2, 0, 10, 8) breien. Doorgaan met noors van * tot * (zie **OPMERKINGEN**)**. Tot TT 20 (22, 24, 26, 28) breien. Aan de linkerkant een merkdraadje aanbrengen (beg. van de halsopening). Tot TT 44 (46, 48, 50, 52) breien. Aan de linkerkant een merkdraadje aanbrengen (einde van halsopening). Tot TT 64 (68, 72, 76, 80) breien. 38 (38, 43, 41, 47) st. rechts van '0' rest-breien. 26 (28, 29, 31, 33) st. links van '0' rest-breien.

RECHTER VOORPAND

De kaart op toer 32 (30, 28, 26, 24) vergrendelen. Als **ACHTERPAND** van ** tot ** breien. Tot TT 10 breien. Met een aparte draad RG, 15 st. met de hand breien voor de zakopening (vanaf de 5e naald links). Tot TT 20 (22, 24, 26, 28) breien. SAR.

Hals

1 x 1 st., 2 x 2 st., 1 x 3 st. en 1 x 4 st. aan het beg. van de volg. en elke 2e t. afkanten. Tot TT 32 (34, 36, 38, 40) breien. Op tr. st. instellen, 1 t. breien en rest-breien.

LINKER VOORPAND

De kaart op toer 18 (16, 14, 12, 10) vergrendelen. Als **RECHTER VOORPAND** breien, in spiegelbeeld. Schouderaden sluiten.

De kaart op toer 32 (26, 20, 14, 8) vergrendelen. Met RG, 38 (40, 44, 46, 50) st. opzetten en een paar t. breien. SAL. 1 t. breien om de nld. te selecteren. 000. Met H in TVO-A en B in TVO-B, tot TT 4 (2, 2, 0, 0) breien. Doorgaan met noorse patr. van * tot * (zie **OPMERKINGEN**). Tot TT 4 (4, 4, 2, 5) breien. 7 (8, 7, 8, 8) x 1 st. aan weerskanten van de volg. en elke 7e (7e, 9e, 9e, 9e) t. meer. [52 (56, 58, 62, 66) st.] Tot TT 58 (64, 70, 76, 84) breien en rest-breien. Werk omdraaien en de laatste noorse t. op nld. terugzetten. Met de verkeerde kant van het werk naar u toe, de st. langs het armsgat opnemen en op nld. zetten. Met C met een stikst. afkanten. *Mouwboor-*

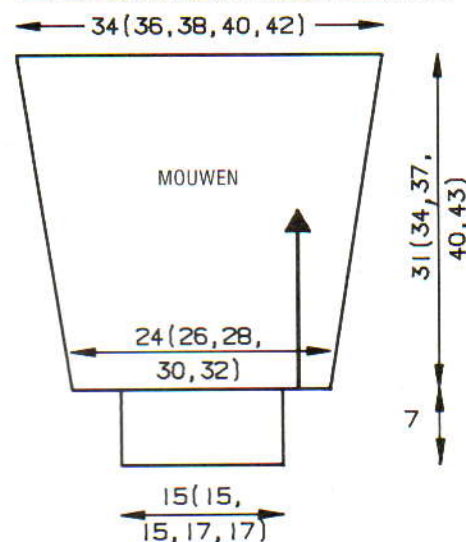

den: 29 (29, 29, 33, 33) nld. naar de B-st. schuiven. Met de verkeerde kant van het werk naar u toe, de st. van de mouw op nld. terugzetten, gelijk verdeeld over de t. Met H, Sg. 8, 1 t. breien. Op boordst. overzetten. 000. Tot TT 16 breien. Sg. 10/8, 1 t. breien. Op HB overzetten en met de tongennaald afkanten.

KRAAG

Met H, 63 st. voor boordst. opzetten. 000. Sg. 3/3, tot TT 6 breien. Sg. $2\frac{2}{3}/2\frac{2}{3}$, tot TT 16 breien. Sg. $2\frac{1}{2}/2\frac{1}{2}$, tot TT 26 breien. Alle st. naar het HB overzetten. 63 st. langs de hals opnemen en op dezelfde nld. zetten. Met H, Sg. 8, 1 t. breien. Met een stikst. afkanten.

TAILLEBOORD

101 (109, 88, 94, 100) nld. naar de B-st. schuiven. Met de verkeerde kant van het werk naar u toe, hetzelfde aantal st. opnemen en op nld. zetten (2 kleinste maten: langs de hele taille; overige maten: taille behalve linker voorpand). Met H, Sg. 8, 1 t. breien. Op boordst. overzetten. 000. Tot TT 14 breien. Sg. 10/8, 1 t. breien. Op HB overzetten en met de tongennaald afkanten. *Laatste 3 maten:* 29 (31, 33) nld. naar de B-st. schuiven en boord als rechter voorpand en achterpand breien.

Binnenzak

Met C, een proeflapje breien om het aantal voor de binnenzak benodigde st. en t. uit te rekenen (opening = 10 cm, lengte = 24 cm). Met RG beginnen en eindigen.

AFWERKING

De zijnaden met de hand samenbreien. Mouw- en mouwboordnaden sluiten. Met A, st. op de verticale lijnen mazen (zie kaart). Met C de ritsen inzetten (stikst. door de lusjes). De insteekzakken innaaien en de zakzijnaden sluiten. Voorzichtig oppersen.



6

MACHINES: D of E met DB. **BENODIGDHEDEN:** 100% zuivere scheerwol, 150 m/100 g - H: 1160 (1180, 1200, 1220, 1240) g naturel; 10 knoopjes. **MATEN:** Voor bovenwijdte 86 (91, 96, 101, 106) cm. **PROEFLAP:** Kabelpatr. - 20 st. = 10 cm en 30 t. = 12 cm (Sg. ca. 4/2). **BOORDSTEEK:** 2 x 2, Sg. 0/0, PH-knop op P. **OPMERKINGEN:** Alleen de nld. op het HB tellen als st. De st. aan de uiteinden van het werk moeten HB-st. zijn.

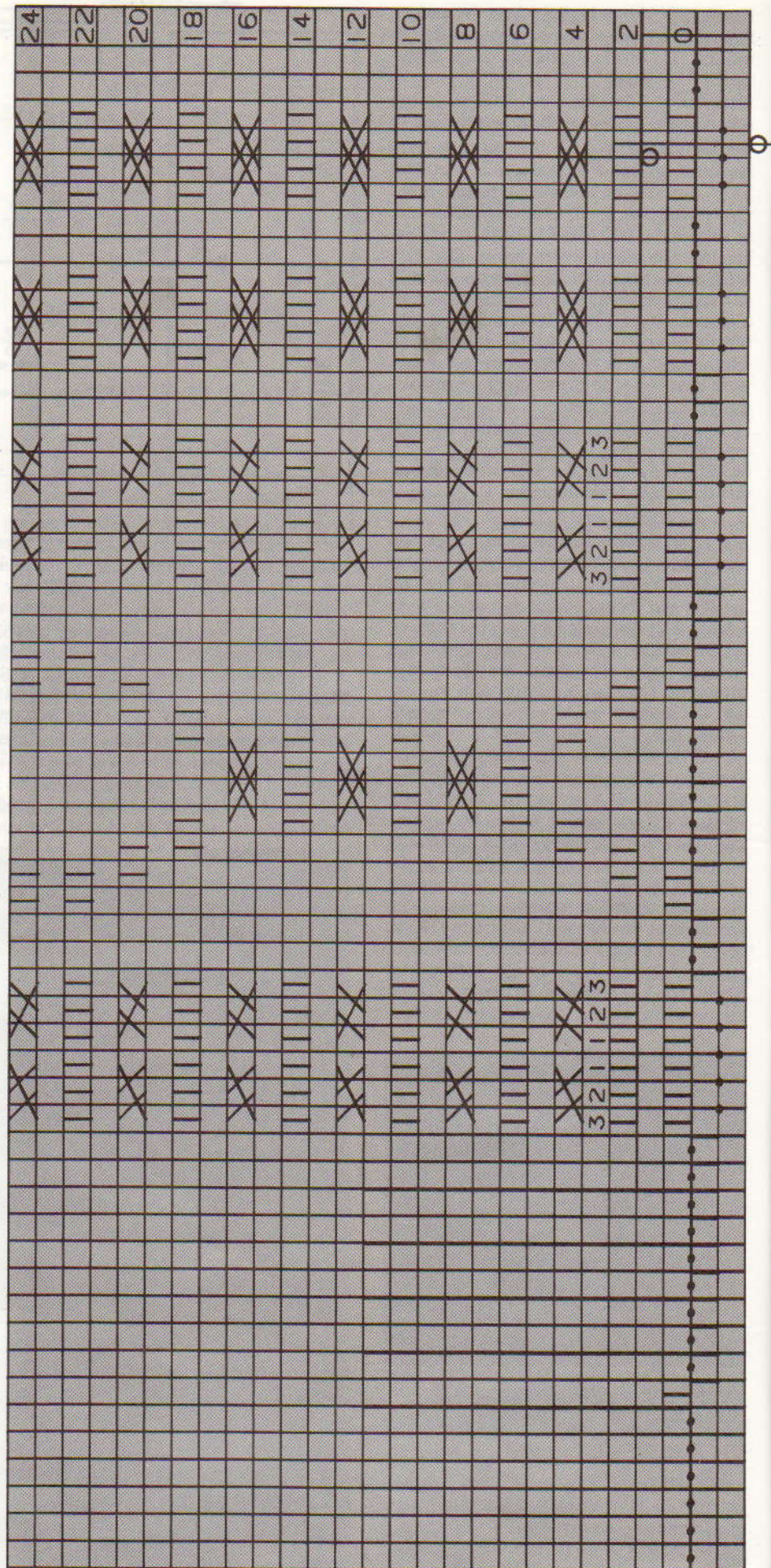

Deze teltekening voor patr.

Use this stitch Chart for Patt Nos 6 and 7.

6 en 7 gebruiken.

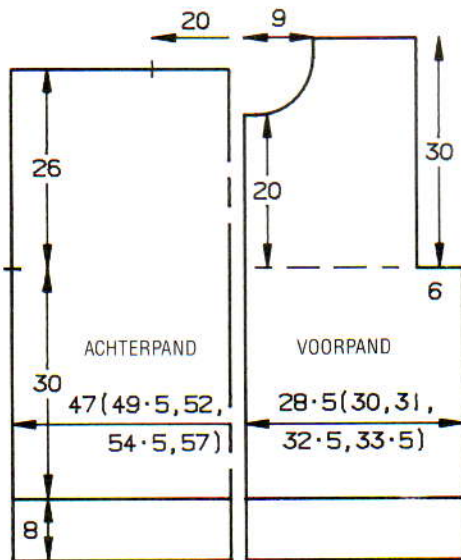

ACHTERPAND

Met H, 94 (98, 102, 110, 114) st. voor boordst. opzetten. 000. Tot TT 24 breien. Alle st. naar het HB overzetten. 0 (1, 1, 0, 0) st. aan weerskanten van het werk meer. PH-knop op H zetten. Vanuit het midden werken en de nld. als geïllustreerde naaldenstand instellen. De st. overzetten en waar nodig st. bijmaken (zie OPMERKINGEN). 000. Sg. 4/2, van hieraf het kabelpatr. breien. Tot TT 75 breien. Aan weerskanten een merkdraadje aanbrengen. Tot TT 140 breien. Alle st. naar het HB overzetten. De middelste 40 st. rest-breien. De overbl. 27 (30, 32, 35, 37) st. aan weerskanten rest-breien (schouders).

LINKER VOORPAND

Met H, 56 (60, 62, 64, 66) st. voor boordst. opzetten. 000. Tot TT 24 breien. Alle st. naar het HB overzetten. 1 (0, 0, 1, 1) st. aan weerskanten van het werk meer. PH-knop op H zetten. Van links naar rechts werken en de nld. als geïllustreerde naaldenstand instellen. De st. overzetten en waar gewent kabels aan de linkerkant bijmaken. 000. Sg. 4/2, van hieraf het kabelpatr. breien. Tot TT 75 breien. SAL.

Armsgat

12 st. aan het beg. van de volg. t. afkanten (zie OPMERKINGEN). Tot TT 126 breien. SAR.

Hals

1 x 6 st., 1 x 3 st., 2 x 2 st. en 5 x 1 st. aan het beg. van de volg. en elke 2e t. afkanten. Tot TT 105 breien. Alle st. naar het HB overzetten en rest-breien.

RECHTER VOORPAND

Als LINKER VOORPAND, in spiegelbeeld.

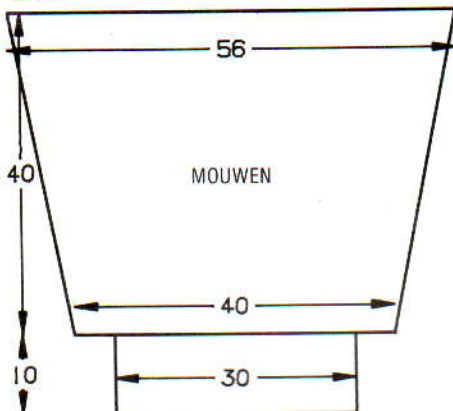

MOUWEN

De schouderaden sluiten door de st. van het voor- en achterpand op nld. terug te zetten, met de goede kant naar elkaar toe. Met H, Sg. 10, 1 t. breien en afkanten. 112 HB-nld. naar de B-st. schuiven. Met de verkeerde kant van het werk naar u toe, hetzelfde aantal st. langs het armsgat tussen het achterpand-merkdraadje en het beg. van de armsgatvorming van het voorpand opnemen en op nld. zetten. Met H, Sg. 7, 1 t. breien. PH-knop op H zetten. Vanuit het midden werken en nld. als geïllustreerde naaldenstand instellen. 000. Sg. 4/2, van hieraf het kabelpatr. breien. Tot TT 10 breien. 16 x 1 st. aan weerskanten van de volg. en elke 5e t. mind. [80 st.] Tot TT 100 breien. Alle st. naar het HB overzetten en rest-breien. *Mouwboorden*: 58 HB-nld. naar de B-st. schuiven. Met de verkeerde kant van het werk naar u toe, de st. van de mouw op nld. terugzetten, gelijk verdeeld over de t. Met H, Sg. 7, 1 t. breien. Op boordst. overzetten. 000. Tot TT 29 breien. Sg. 10/8, 1 t. breien. Op HB overzetten en met de tongennaald afkanten.

HALSBOORD

98 HB-nld. naar de B-st. schuiven. Hetzelfde aantal st. langs de hals opnemen en op nld. zetten. Met H, Sg. 6, 1 t. breien. Op boordst. overzetten. 000. Tot TT 9 breien, Sg. 10/8, 1 t. breien. Alle st. naar het HB overzetten en met de tongennaald afkanten.

AFWERKING

Alle delen opspelden en aan de verkeerde kant lichtjes persen. Zij- en mouwnaden sluiten. *Knoopsgatenbies*: Met H, 10 st. voor VB opzetten. 000. Tot TT 3 breien. Een knoopsgat over 2 st. maken (1 HB- en 1 DB-nld). *17 t. breien, knoopsgat maken*. Van * tot * nog 8 maal herh. Tot TT 160 breien. Alle st. naar het HB overzetten en afkanten. *Knopenbies*: Als knoopsgatenbies, zonder de knoopsgaten. De biezen langs de vooropeningen zetten. Knopen aanzetten.



7

MACHINES: D of E met DB. **BENOEDIGDHEDEN**: 100% wol, 150 m/100 g - H: 525 (550, 575, 600, 625) g naturel. **MATEN**: Voor lengtemaat 110 (120, 130, 140, 150) cm [bovenwijdte ca. 59 (62, 66, 70, 75) cm]. **PROEFLAP**: Kabelpatr. - 20 st. = 10 cm en 30 t. = 12 cm (Sg. ca. 4/2). **BOORDSTEEK**: 2 x 2, Sg. 0/0. PH-knop op H. **OPMERKINGEN**: Alleen de nld. op het HB tellen als st. De st. aan de uitein-

den van het werk moeten HB-st. zijn.

ACHTERPAND

Met H, 74 (78, 82, 86, 90) st. voor boordst. opzetten. 000. Tot TT 18 breien. Alle st. naar het HB overzetten. Aan weerskanten van het werk 1 st. meer. PH-knop op H zetten. Vanuit het midden werken en nld. als geïllustreerde naaldenstand instellen. De st. overzetten en waar nodig st. bijmaken (zie OPMERKINGEN). 000. Sg. 4/2, van hieraf het kabelpatr. breien. Tot TT 38 (48, 58, 68, 72) breien. Aan weerskanten een merkdraadje aanbrengen. Tot TT 80 (94, 106, 118, 124) breien. Alle st. naar het HB overzetten. De middelste 26 st. rest-breien. De overbl. 25 (27, 29, 31, 33) st. aan weerskanten rest-breien (schouders).

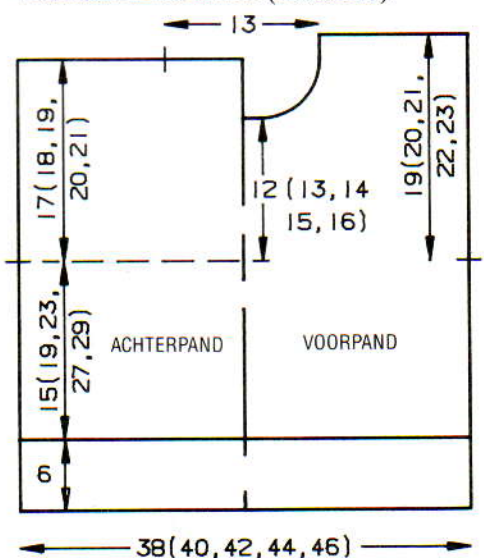

VOORPAND

Als ACHTERPAND tot TT 68 (80, 94, 106, 112).

Hals

Een aantekening van de patroonpositie maken. De middelste 10 st. rest-breien. De st. links rest-breien. SAR. 1 t. breien. 2 x 2 st. aan het beg. van de volg. en elke 2e t. afkanten, vervolgens 4 x 1 st. mind. Tot TT 86 (98, 110, 124, 130) breien. Alle st. naar het HB overzetten en de overbl. 25 (27, 29, 31, 33) st. rest-breien. De st. links op nld. terugzetten en deze zijde in spiegelbeeld afbreien.

HALSBOORD

Eén schoudernaad sluiten door de st. van het voor- en achterpand op nld. terug te zetten, met de goede kant naar elkaar toe. Met H, Sg. 9, 1 t. breien en afkanten. 74 HB-nld. naar de B-st. schuiven. Met de goede kant van het werk naar u toe, 74 st. langs de hals opnemen en op nld. zetten. Met H, Sg. 6, 1 t. breien. Op boordst. overzetten. 000. Tot TT 20 breien. Alle st. naar het HB overzetten. Sg. 6, 2 t. breien. Rest-breien. Tweede schoudernaad sluiten.

MOUWEN

72 (76, 80, 84, 88) HB-nld naar de B-st. schuiven. Met de verkeerde kant van het werk naar u toe, hetzelfde aantal st. langs het armsgat tussen de merkdraadjes opnemen en op nld. zetten. Met H, Sg. 6, 1 t. breien. PH-knop op H zetten. Vanuit het midden werken en nld. als bovenstaande naaldenstand instellen. De st. overzetten en waar nodig st. bijmaken (zie OPMERKINGEN). 000. Sg. 4/2, van hieraf het kabel-

patr. breien. Tot TT 2 (7, 10, 17, 19) breien. 12×1 st. aan weerskanten van de volg. en elke 6e t. mind. [48 (52, 56, 60, 64) st.] Tot TT 76 (86, 92, 106, 110) breien en rest-breien. **Mouwboorden:** 42 HB-nld. naar de B-st. schuiven. Met de verkeerde kant van het werk naar u toe, de st. van de mouw op nld. terugzetten, gelijk verdeeld over de t. Met H, Sg. 6, 1 t. breien. Op boordst. overzetten. 000. Tot TT 23 breien. Sg. 10/8, 1 t. breien. Op HB overzetten en met de tongennaald afkanten.

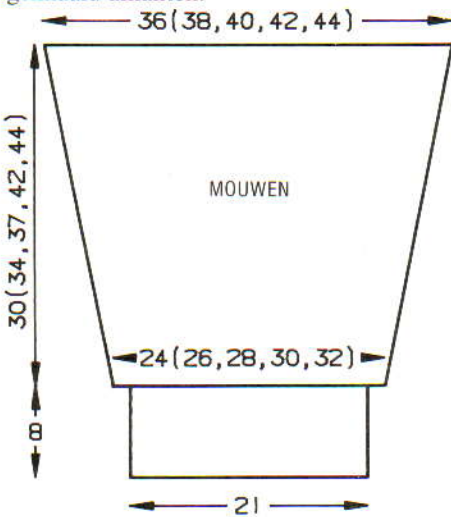

AFWERKING

De halsboordnaad sluiten. Halsboord naar buiten slaan en met een stikst. vastzetten door de laatste t. die met H gebreid is. Delen opspelden en aan de verkeerde kant lichtjes persen. Zij- en mouwnaden sluiten.



8

MACHINES: C of F met DB en kleurenwisselaar. **BENODIGDHEDEN:** 100% zeer dikke acryl, 1680 m/100 g - H: 170 (180, 190, 200) g beige; KK: 210 (220, 230, 240) g zwart. Elastiek voor de taille, knoopje. **MATEN:** Eén maat (tot 106 cm bovenwijdte). Rok-heupbreedte 91 (96, 101, 106) cm. **PROEFLAP:** (Trui) Jacquard - 40 st. = 11,7 cm en 60 t. = 11,8 cm (Sg. ca. 2/2, Regelaar stekendichtheid op II); (Rok) VB - 40 st. = 11,7 cm en 60 t. = 8,5 cm (Sg. ca. 2/2, Regelaar stekendichtheid op II). **BOORDSTEEK:** 1×1 , Sg. 2/2 (met 2 draden KK). **OPMERKINGEN:** Jacquardpatr.: beide PART-toetsen indrukken en *met H, 2 t. breien. Met KK 2 t. breien*. Van * tot * steeds herh. Zie patroonblad 1.

TRUI - ACHTERPAND

SAL. Met H, over 194 HB-nld. voor VB

opzetten. 000. SAL. Op 1e patroontoer instellen. Sg. 2/2, 1 t. breien om de nld. te selecteren. 000. Beide PART-toetsen indrukken en van hieraf jacquard breien (zie OPMERKINGEN). Tot TT 360 breien. Aan weerskanten een merkdraadje aanbrengen. Tot TT 540 breien. Alle st. naar het HB overzetten. De middelste 54 st. afkanten. De overbl. 70 st. aan weerskanten rest-breien (schouders).

TRUI - VOORPAND

Als achterpand tot TT 480.

Hals

Een aantekening van de patroonpositie maken. Met een aparte draad, de middelste 22 st. afkanten. De st. links rest-breien. SAL. 3 t. breien. 1×3 st. en 2×2 st. aan het beg. van de volg. en elke 4e t. afkanten. 9×1 st. aan het beg. van elke 4e t. mind. Tot TT 540 breien. Alle st. naar het HB overzetten en rest-breien. De st. links op nld. terugzetten en deze zijde in spiegelbeeld afbreien.

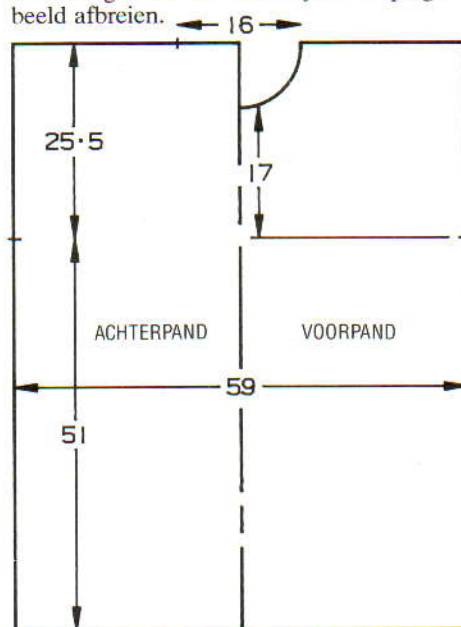

MOUWEN

De schouderaden sluiten door de st. van het voor- en achterpand op nld. terug te zetten, met de goede kant naar elkaar toe. Met H, Sg. 10, 1 t. breien en afkanten. 169 HB-nld. naar de B-st. schuiven. Met de verkeerde kant van het werk naar u toe, hetzelfde aantal st. langs het armsgat tussen de merkdraadjes opnemen en op nld. zetten. SAL. DB-nld. naar de B-st. schuiven. Op 1e patroontoer instellen. Met H, 1 t. breien om de nld. te selecteren. 000. Beide PART-toetsen indrukken en van hieraf jacquard

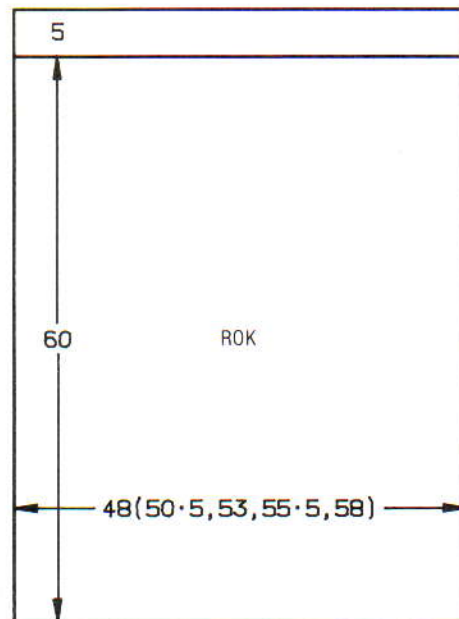
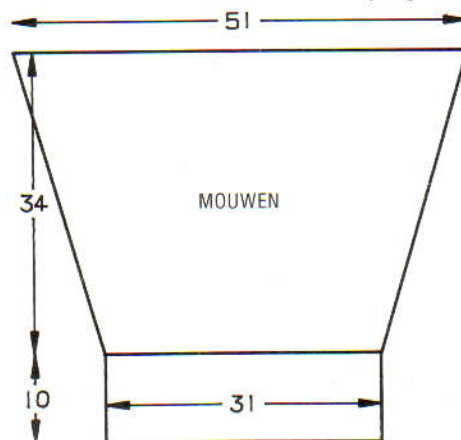

breien (zie OPMERKINGEN). Tot TT 24 breien. 33×1 st. aan weerskanten van de volg. en elke 6e t. mind. Tot TT 240 breien. Alle st. naar het HB overzetten. Met KK, Sg. 4, 1 t. breien. Op boordst. overzetten. 000. Tot TT 39 breien. Sg. 10/8, 1 t. breien. Alle st. naar het HB overzetten en met de tongennaald afkanten.

KRAAG

Met KK, over 148 HB-nld. voor VB opzetten. 000. Sg. 3/3, Regelaar stekendichtheid op I, de steekgrootte op elke 4e t. met $\frac{1}{2}$ verminderen, tot TT 40 breien. Op rond-breien instellen. 000. Sg. 4/4, Tot TT 8 breien. Rest-breien.

SIERBIES

Met KK, over 60 HB-nld. voor VB opzetten. 000. Sg. 2/2, tot TT 14 breien. Alle st. naar het HB overzetten en afkanten.

ROK - VOOR/ACHTERPAND

SAL. Met KK, over 163 (171, 181, 189, 197) HB-nld. voor VB opzetten. 000. Sg. 2/2 van hieraf strepen breien (afwisselend 2 t. KK en 2 t. H). Tot TT 306 breien. Alle st. naar het HB overzetten. 000. Met A, Sg. 4, tot TT 12 breien. Sg. 10, 1 t. breien. Sg. 4, tot TT 25 breien. Met een stikst. afkanten.

AFWERKING

Trui: Zij- en mouwnaden sluiten. Sierbies aanzetten. Kraag met een stikst. vastzetten door de laatste t. die met H gebreid is, eerst aan de buiten- en dan aan de binnenkant. **Rok:** Zijnaden sluiten. Tailleboord naar binnen slaan en vastzomen (elastiek meenaaien).

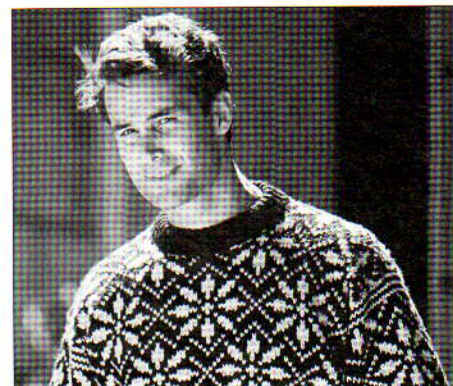

9

MACHINES: E met DB. **BENODIGDHEDEN:** 60% wol/40% acryl, 120 m/100 g - H: 710 (730, 750, 770, 790) g beige; A: 230 (250, 270, 290, 310) g zwart. B: restje lichter garen voor afwerking. **MATEN:** Voor bovenwijdte 91 (96, 101, 106, 111) cm. **PROEFLAP:** Tr. st. - 20 st. = 14,3 cm en 30 t. = 13,6 cm (Sg. ca. 8). Noors - 20 st. = 14,3 cm en 30 t. = 15,8 cm (Sg. ca. 9). **BOORDSTEEL:** 1 x 1, Sg. 2/2. **OPMERKINGEN:** Met "tricotsteekstrepen" bedoelen we hier 5 enkele toeren (d.w.z. eerst 1 t. H, dan 1 t. A enz), Sg. 8. Noorse patr. wordt met A in TVO-A en H in TVO-B gebreid. Bij het breien van de verkorte/verlengde t., de draad telkens om de binnenste nld. slaan.

ACHTERPAND

Met H, 77 (81, 85, 87, 91) st. voor boordst. opzetten. 000. Tot TT 20 breien. Alle st. naar het HB overzetten. 000. SAR. Sg. 8, tot TT 29 (25, 25, 21, 21) breien. SAL. 1 x 4 (0, 5, 0, 5) nld. en 23 (27, 25, 29, 27) x 3 nld. aan de rechterkant op de volg. en elke 2e t. naar de E-st. schuiven. [4 (0, 5, 0, 5) st., TT 77] Aan de linkerkant van het werk een merkdraadje aanbrengen. De kanten-

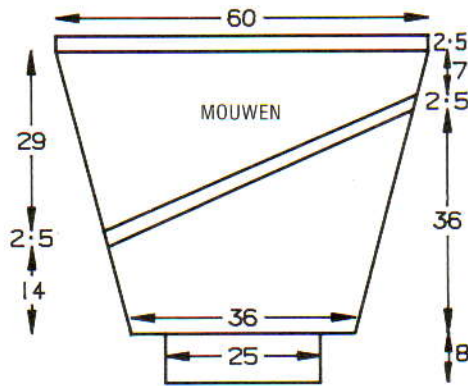

hendel op N zetten en de tricotsteekstrepen breien (zie **OPMERKINGEN**). [TT 82] Alle nld. naar de E-st. schuiven. De TT buiten werking stellen en de slede op de E-st. instellen (kantenhendel naar H). SAR. Met H, 1 x 4 (0, 5, 0, 5) nld. en 10 (12, 11, 13, 12) x 3 nld. aan de kant van de slede op de volg. en elke 2e t. naar de B-st. terugschuiven. SAR. Op de volg. en elke 2e t. dezelfde 34 (36, 38, 39, 41) nld. in omgekeerde volgorde naar de E-st. schuiven. Dezelfde nld. naar de B-st. terugschuiven. Aan de rechterkant van het werk een merkdraadje aanbrengen. De tricotsteekstrepen breien en **TGELIJKERTIJD** op elke t. 1 binnenste nld. naar de B-st. terugschuiven.

Pas

Alle nld. met uitzondering van de middelste 3, naar de E-st. schuiven. 000. Op de 1e patroontoer instellen. Met A in TVO-A en H in TVO-B, van hieraf noors breien. *Aan de andere kant van de slede 3 binnenste nld. naar de B-st. terugschuiven. 1 t. breien*. Van * tot * nog 21 (25, 23, 27, 25) x herh. en vervolgens 2 x 4 (0, 5, 0, 5) nld. terugschuiven. Alle nld. staan nu op de B-st. 000**. Tot TT 50 noors breien. De middelste 29 st. rest-breien. De overbl. 24 (26, 28, 29, 31) st. aan weerskanten rest-breien (schouders).

VOORPAND

Als achterpand tot **. Tot TT 40 breien.

Hals

De middelste 7 st. rest-breien. De st. links rest-breien. SAR. 1 t. breien. 1 x 4 st., 1 x 3 st., 1 x 2 st. en 2 x 1 st. aan het beg. van de volg. en elke 2e t. afkanten. Tot TT 54 breien en rest-breien. De st. links op nld. terugzetten en deze zijde in spiegelbeeld afbreien.

HALSBOORD

Eén schoudernaad sluiten door de st. van het voor- en achterpand op nld. terug te zetten, met de goede kant naar elkaar toe. Met B en een stikst. afkanten. 77 nld. naar de B-st. schuiven. Met de goede kant van het werk naar u toe, hetzelfde aantal st. langs de hals opnemen en op nld. zetten. Met A, Sg. 8, 1 t. breien. Op boordst. overzetten. 000. Tot TT 20 breien. Alle st. naar het HB overzetten. Sg. 8, 1 t. breien en rest-breien. Tweede schoudernaad sluiten. Halsboordnaad sluiten, boord naar buiten slaan en met een stikst. vastzetten door de laatste t. die met A gebreid is.

MOUWEN

85 nld. naar de B-st. schuiven. Met de verkeerde kant van het werk naar u toe, hetzelfde aantal st. langs het armsat tussen de

merkdraadjes opnemen en op nld. zetten. 000. De mouw wordt gevormd door aan weerskanten 17 x 1 st. te mind., op de 6e en elke 5e t. (soms is het niet mogelijk aan beide kanten tegelijk te minderen). **TGELIJKERTIJD** wordt als volgt gewerkt: De tricotsteekstrepen breien (zie **OPMERKINGEN**). Op de 1e patroontoer instellen en 1 t. breien om de nld. te selecteren. Met A in TVO-A en H in TVO-B, van hieraf noors breien. Tot TT 18 breien. De slede op de E-st. instellen (kantenhendel op H). SAR. 1 x 2 nld. en vervolgens groepjes van 3 nld. aan de linkerkant op de volg. en elke 2e t. naar de E-st. schuiven tot alle nld. op de E-st. staan. Sg. 8, de kantenhendel op N zetten en de tricotsteekstrepen breien. Alle nld. naar de E-st. schuiven. De TT buiten werking stellen en de kantenhendel op H zetten. SAL. Met H, op de volg. en elke 2e t., 1 x 1 nld. en vervolgens groepjes van 3 nld. naar de B-st. terugschuiven tot alle nld. weer op de B-st. staan. De TT weer in werking stellen. 000. Tot TT 30 breien en de overbl. 51 st. rest-breien. **Mouwboorden:** 35 nld. naar de B-st. schuiven. Met de verkeerde kant van het werk naar u toe, de st. van de mouw op nld. terugzetten, gelijk verdeeld over de t. Met H, Sg. 8, 1 t. breien. Op boordst. overzetten. 000. Tot TT 20 breien. Sg. 10/8, 1 t. breien. Alle st. naar het HB overzetten en met de tongennaald afkanten.

AFWERKING

Oppersen. Zij- en mouwnaden sluiten.



10/11

MACHINES: A, B, C of F met intarsia-slede of intarsia-faciliteit, met DB en breigeleider. **BENODIGDHEDEN:** 100% wol, 398 m/100 g - patr. 10 H: 660 (700, 740) g wijnrood; A - restje wit; B: restje zwart. 70% angora/30% wol, 450 m/100 g - C: 20 g wit. 100% wol, 398 m/100 g - patr. 11 - H: 660 (700, 740) g beige; restjes van respectievelijk A (wit); B (zwart); C (chocoladebruin); D (wijnrood); E (turquoise); F (naturel); G (bruin); H (rood); I (geel). **MATEN:** Voor bovenwijdte 86 (91, 96) cm. **PROEFLAP:** Tr. st./intarsia - 40 st. = 12,5 cm en 60 t. = 15,2 cm (Sg. ca. 7). **BOORDSTEEL:** 1 x 1, Sg. 2/2. **OPMERKINGEN:** Als u van de intarsia-slede gebruik maakt, maak de proeflap dan met de intarsia-slede - de steekgrootte voor de breislede kan afwijken van die van de intarsia-slede. Patr. 11: Het achterpand en de mouwen worden met tr. st. gebreid. Patr. 10: De mouwen worden met tr. st. gebreid.

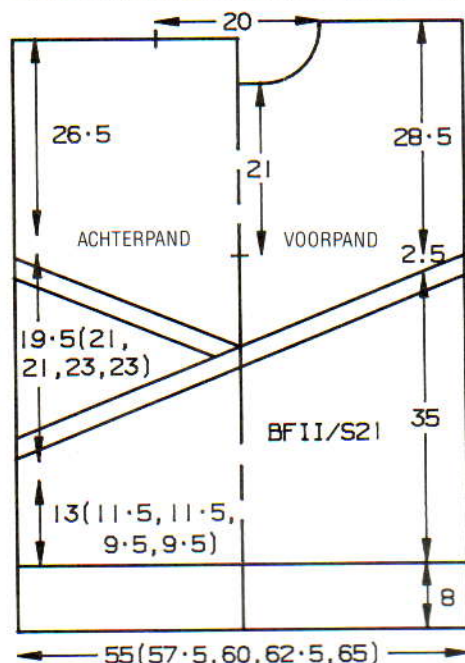
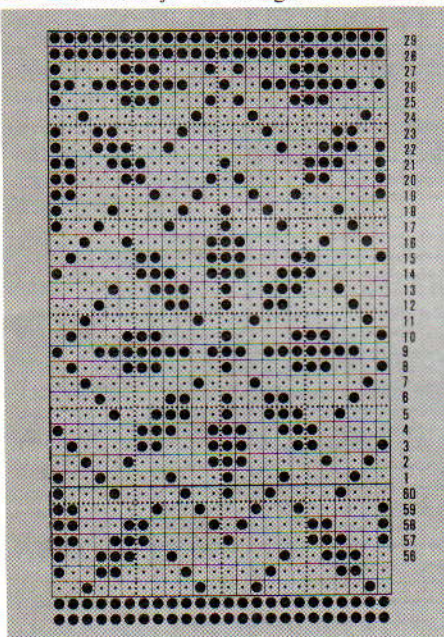

De tekening zo overnemen dat het midden met de stippelijijn van het transparant overeenkomt.

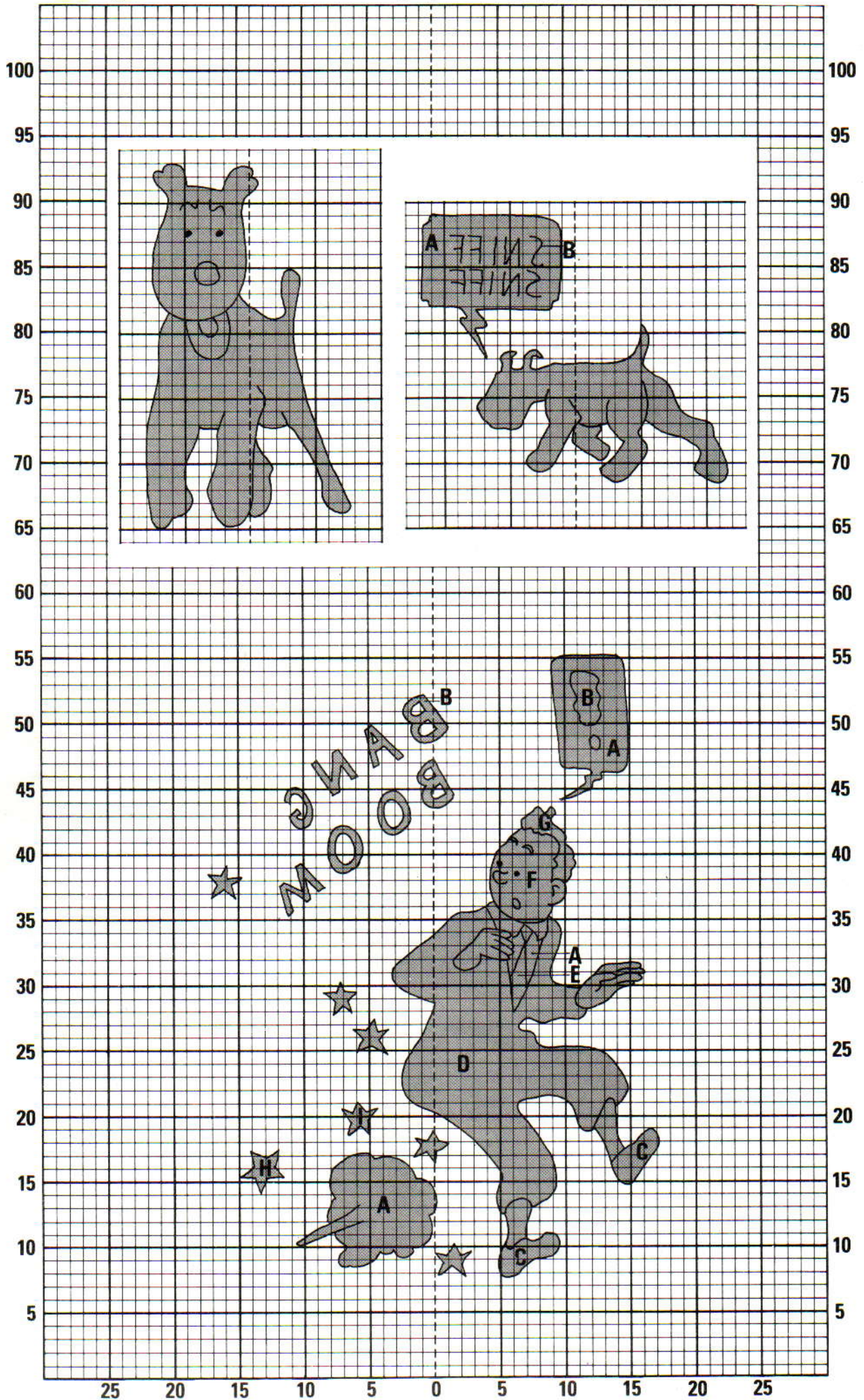

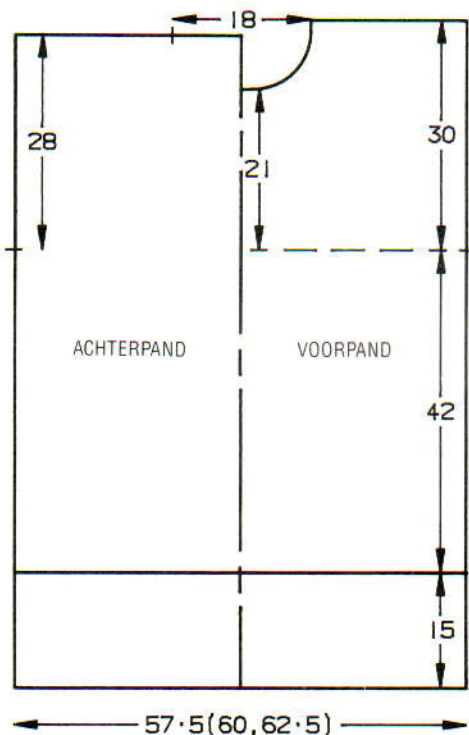

WERKWIJZE

Een proeflapje maken en de breigeleider instellen. De figuren op het transparant overnemen. Volg de aanwijzingen en begin het intarsia-ontwerp op de 100e toer (patr. 10; voor- en achterpand) of de 40e t. (patr. 11).

ACHTERPAND

Met H, 185 (193, 199) st. voor boordst. opzetten. 000. Tot TT 76 breien. Alle st. naar het HB overzetten. 000. Sg. 7, tot TT 166 breien. Aan weerskanten een merkdraadje aanbrengen. Tot TT 278 breien. De middelste 57 st. rest-breien. De overbl. 64 (68, 71) st. aan weerskanten rest-breien (schouder).

VOORPAND

Als ACHTERPAND tot TT 248.

Hals

De middelste 21 st. rest-breien. De st. links rest-breien. SAR. 1 t. breien. 2×3 st., 2×2 st., en 8×1 st. aan het beg. van de volg. en elke 2e t. afkanten. Tot TT 284 breien en rest-breien. De st. links op nld. terugzetten en deze zijde in spiegelbeeld afbreien.

HALSBOORD

Eén schoudernaad sluiten door de st. van het voor- en achterpand op nld. terug te zetten, met de goede kant naar elkaar toe.

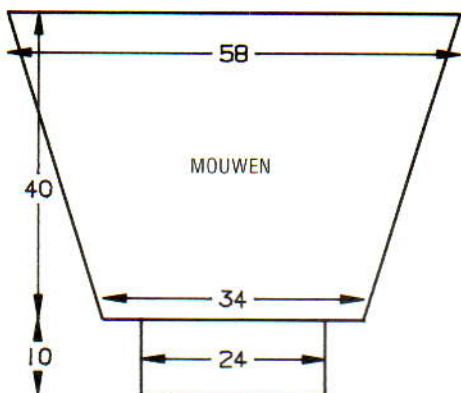

Met H, Sg. 10, 1 t. breien en afkanten. 157 nld. naar de B-st. schuiven. Met de goede kant van het werk naar u toe, hetzelfde aantal st. langs de hals opnemen en op nld. zetten. Sg. 7, 1 t. breien. Op boordst. overzetten. 000. Tot TT 26 breien. Alle st. naar het HB overzetten. Sg. 7, 2 t. breien en rest-breien. Tweede schoudernaad sluiten. Halsboordnaad sluiten, boord naar buiten slaan en met een stikst. vastzetten door de laatste t. die met H gebreid is.

MOUWEN

186 nld. naar de B-st. schuiven. Met de verkeerde kant van het werk naar u toe, hetzelfde aantal st. langs het armgat tussen de merkdraadjes opnemen en op nld. zetten. 000. Met H, Sg. 7, 2 t. breien. 39×1 st. aan weerskanten van de volg. en elke 4e t. mind. [108 st.] Tot TT 158 breien en rest-breien. *Mouwboorden:* 77 nld. naar de B-st. schuiven. Met de verkeerde kant van het werk naar u toe, de st. van de mouw op nld. terugzetten, gelijk verdeeld over de t. Met H, Sg. 7, 1 t. breien. Op boordst. overzetten. 000. Tot TT 49 breien. Sg. 10/8, 1 t. breien. Op HB overzetten en met de tongennaad afkanten.

AFWERKING

Alle delen opspelden en persen. Zij- en mouwnaden sluiten.

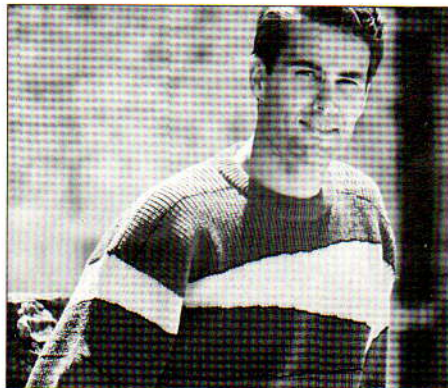

12

MACHINES: A, B, C of F met DB. **BENODIGDHEDEN:** 100% zuivere scheerwol, 380 m/100 g - H: 340 (350, 360, 370, 380) g donkerrood; A: 240 (250, 260, 270, 280) g bruin; B: 205 (215, 225, 235, 245) g beige; C: 25 g zwart. **MATEN:** Voor bovenwijdte 91 (96, 101, 106, 111) cm. **PROEFLAP:** Halve patentst. - 40 st. = 13 cm en 60 t. = 9,2 cm (Sg. ca. 4/4). **BOORDSTEEK:** 1×1 , Sg. 2/2. **OPMERKINGEN:** Bij het breien van de verkorte/verlengde t., de draad altijd om de binnenste nld. slaan.

ACHTERPAND

SAR. Met H, 163 (171, 177, 185, 193) st. voor boordst. opzetten. 000. Tot TT 46 breien. SAR. 000. Op halve patentst. instellen (patenttoets en rechter heftoets op de bovenste stand, linker heftoets op de onderste stand).

24 (24, 20, 16, 12) t. breien. SAR.

Sleden op de E-st. instellen (kantenhendel op H). Vóór de volg. en elke 2e t. aan de linkerkant 10 nld. naar de E-st. schuiven tot

er nog 3 (1, 7, 5, 3) nld. op de B-st. staan. SAR. De kantenhendels op N zetten.

*Met C, 2 t. over alle nld. breien. SAR.

Alle nld. naar de E-st. schuiven. De sleden op de E-st. instellen (kantenhendel op H). De TT buiten werking stellen. De sleden naar de linkerkant overhalen. De linker heftoets op de bovenste stand zetten, en de rechter heftoets op de onderste stand. Met A, vóór de volg. en elke 2e t., 10 binnenste nld. naar de B-st. terugschuiven tot er nog 3 (1, 7, 5, 3) nld. op de E-st. staan. De TT weer in werking stellen. De kantenhendels op N zetten.

24 (24, 20, 16, 12) t. breien. SAL.

De sleden op de E-st. instellen (kantenhendel op H). Aan de rechterkant, vóór de volg. en elke 2e t., 10 nld. naar de E-st. schuiven tot er nog 3 (1, 7, 5, 3) nld. op de B-st. staan. De kantenhendels op N zetten.

Met C, 2 t. over alle nld. breien. SAL.

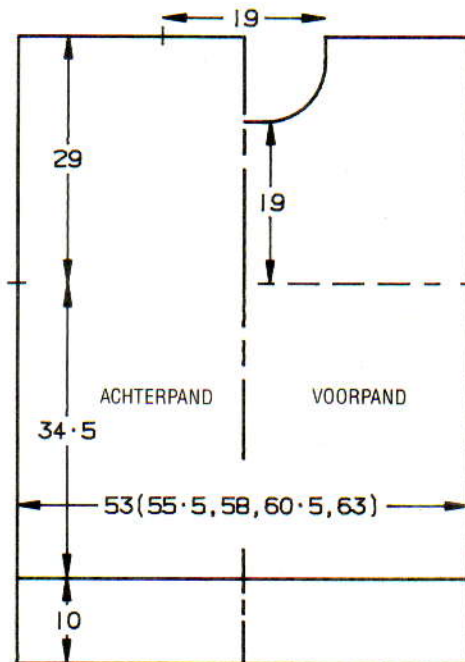

Alle nld. naar de E-st. schuiven. De sleden op de E-st. instellen (kantenhendel op H). De TT buiten werking stellen. De sleden naar de rechterkant overhalen. De rechter heftoets op de bovenste stand zetten en de linker heftoets op de onderste stand. De sleden op de E-st. instellen (kantenhendel op H). Met B, vóór de volg. en elke 2e t., 10 binnenste nld. naar de B-st. terugschuiven tot er nog 3 (1, 7, 5, 3) nld. op de E-st. staan. De TT weer in werking stellen. De kantenhendels op N zetten.

24 (24, 20, 16, 12) t. breien. SAR.

De sleden op de E-st. instellen (kantenhendel op H). Aan de linkerkant, vóór de volg. en elke 2e t., 10 binnenste nld. naar de E-st. schuiven tot er nog 3 (1, 7, 5, 3) nld. op de B-st. staan. De kantenhendels op N zetten.*

Van * tot * steeds herh. en TEGELIJKERTIJD zoals getoond van kleur verwisselen. Als de TT op 224 staat een merkdraadje

aan weerskanten van het werk aanbrengen. Tot TT 412 breien. Alle st. naar het HB overzetten. De middelste 59 st. rest-breien. De overbl. 52 (56, 59, 63, 67) aan weerskanten rest-breien (schouders).

VOORPAND

Als ACHTERPAND, in spiegelbeeld. Tot TT 348 breien.

Hals

De middelste 19 st. rest-breien. De st. links rest-breien. SAR. 1 t. breien. 2×3 st., 2×2 st. en 2×1 st. aan het beg. van de volg. en elke 2e t. afkanten. 8×1 st. aan de halszijde op elke 3e t. mind. [52 (56, 59, 63, 67) st.] Tot TT 414 breien. Alle st. naar het HB overzetten en rest-breien. De st. links op nld. terugzetten en deze zijde in spiegelbeeld afbreien.

HALSBOORD

Eén schoudernaad sluiten door de st. van het voor- en achterpand op nld. terug te zetten, met de goede kant naar elkaar toe. Met bijpassende kleur, Sg. 10, 1 t. breien en afkanten. 177 HB-nld. naar de B-st. schuiven. Met de goede kant van het werk naar u toe, hetzelfde aantal st. langs de hals opnemen en op nld. zetten. Met H, Sg. 7, 1 t. breien. Op boordst. overzetten. 000. Tot TT 30 breien. Alle st. naar het HB overzetten. Sg. 7, 2 t. breien. Rest-breien. Tweede schoudernaad sluiten. Halsboordnaad sluiten. Halsboord met een stikst. vastzetten door de laatste t. die met H gebreid is.

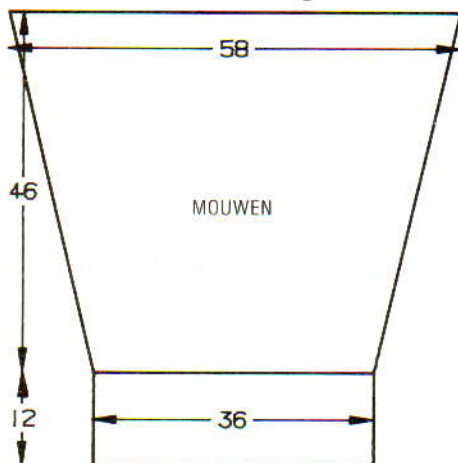

MOUWEN

179 nld. naar de B-st. schuiven. Met de verkeerde kant van het werk naar u toe, hetzelfde aantal st. langs het armsgat tussen de merkdraadjes opnemen en op nld. zetten. Met B, Sg. 7, 1 t. breien. St. naar het DB overzetten en op halve patentst. instellen. 000. De mouw wordt gevormd door 17×2 st. (1 op het HB en 1 op het DB) te mind. aan weerskanten van de 22e t. en dan op elke 16e t. (soms is het niet mogelijk aan weerskanten tegelijk te mind.). Tegelijkertijd wordt net zoals bij het achterpand het patr. gebreid en van kleur verwisseld, met uitzondering van het volgende: waar "24 (24, 20, 16, 12) t." staat, respectievelijk 20 t. met B, 22 t. met A, 24 t. met H, 26 t. met B en 28 t. met A breien. Op H overgaan en tot TT 300 breien. *Mouwboorden:* Op boordst. instellen. 000. Tot TT 55 breien. Sg. 10/8, 1 t. breien. Alle st. naar het HB overzetten en met de tongennaald afkanten.

AFWERKING

De zij- en mouwnaden met een matrasst. sluiten.



13

MACHINES: A, B, C of F met DB. **BE-NODIGDHEDEN:** 70% angora/30% wol, 450 m/100 g - H: 310 (320, 330, 340, 350) g grijs. 20% gemetalseerd polyester/80% viscose, 500 m/100 g - KK: restjes rood, zwart, blauw, roze, lichtblauw en turquoise. **MATEN:** Voor bovenwijdte 86 (91, 96, 101, 106) cm. **PROEFLAP:** Tr. st. - 40 st. = 14,8 cm en 60 t. = 17,5 cm (Sg. ca. 9). **BOORDSTEEK:** 2×2 , Sg. 4/4. **OPMERKINGEN:** Sierbiesjes: 16 nld. naar de D-st. schuiven. **TT buiten werking stellen. Beide PART-toetsen indrukken. Op een van de KK overgaan. Sg. 5. *1 t. breien, dezelfde nld. naar de D-st. schuiven*. Van * tot * nog 5 maal herh. De 1e t. die met KK gebreid is opnemen en dezelfde nld. zetten als de laatste t. die met KK gebreid is. TT weer in werking stellen. 4 t. met H breien**. 12 nld. in het midden van de vorige 16 nld. naar de D-st. schuiven. Van ** tot ** herh. 8 nld. in het midden van de vorige 12 nld. naar de D-st. schuiven. Van ** tot ** herh. 4 nld. in het midden van de vorige 8 nld. naar de D-st. schuiven. Van ** tot ** herh. De sierbiesje (die met elkaar een driehoekje vormen) worden speels over de trui verdeeld.

ACHTERPAND

Met H, 144 (150, 156, 164, 170) st. voor boordst. opzetten. 000. Tot TT 30 breien. Alle st. naar het HB overzetten. 1 st. aan weerskanten van het werk meer. 000. Sg. 9, tot TT 104 breien. Aan weerskanten een

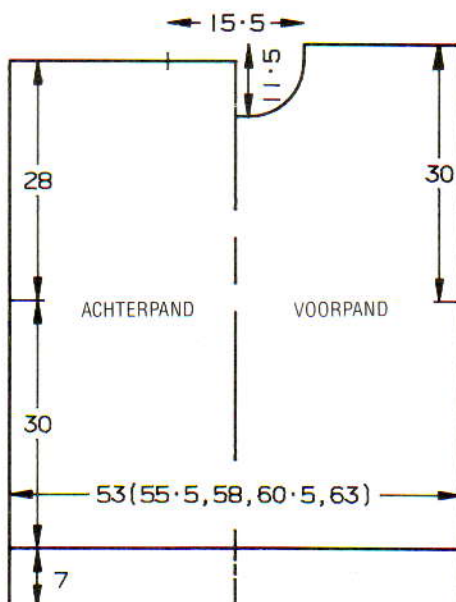

merkdraadje aanbrengen. Tot TT 200 breien. Op de middelste st. een merkdraadje aanbrengen. De middelste 42 st. rest-breien. De overbl. 52 (55, 58, 62, 65) st. aan weerskanten rest-breien (schouders).

VOORPAND

Als ACHTERPAND tot TT 166.

Hals

Een merkdraadje op de middelste st. aanbrengen. De middelste 10 st. rest-breien. De st. links rest-breien. 1 t. breien. 1×3 st., 2×2 st. en 4×1 st. aan het beg. van de volg. en elke 2e t. afkanten. Tot TT 206 breien en de overbl. 52 (55, 58, 62, 65) st. rest-breien. De st. links op nld. terugzetten en deze zijde in spiegelbeeld afbreien. De schouderaden sluiten door de st. van het voor- en achterpand op nld. terug te zetten, met de goede kant naar elkaar toe. Met H, Sg. 10, 1 t. breien en afkanten.

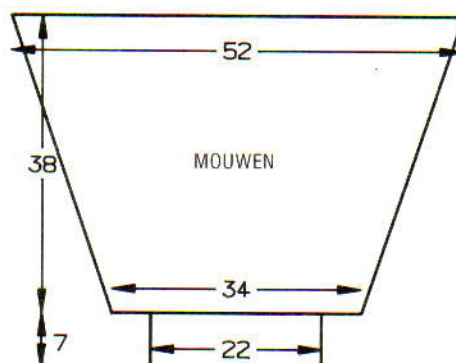

MOUWEN

Met RG, 90 st. opzetten en een paar t. breien. Op H overgaan, Sg. 9. Tot TT 5 breien. 25×1 st. aan weerskanten van de volg. en elke 5e t. meer. Tot TT 130 breien. Rest-breien, het werk omdraaien en op nld. terugzetten. Met de verkeerde kant van het werk naar u toe, de st. langs het armsgat tussen de merkdraadjes opnemen en op nld. zetten. *Mouwboorden:* Met H, 60 st. voor boordst. opzetten. 000. Tot TT 30 breien. Alle st. naar het HB overzetten. Met de verkeerde kant van het werk naar u toe, de st. van de mouw op nld. terugzetten, gelijk verdeeld over de t. Soepel afkanten.

KRAAG

Met een van de KK, 170 st. voor boordst. opzetten. 000. Sg. 2/2, tot TT 4 breien. Op H overgaan. Sg. 4/4, tot TT 10 breien. 32×1 st. aan weerskanten van de volg. en elke t. mind. Tot TT 42 breien. Alle st. naar het HB overzetten. Sg. 10, 1 t. breien. Met de verkeerde kant van het werk naar u toe, en van middenvoor naar middenachter werkend, de st. langs de hals tussen de merkdraadjes opnemen en op de helft van de nld. zetten. Afkanten, maar het garen niet afbreken. De st. langs de andere kant van de hals opnemen en op nld. zetten. Afkanten.

AFWERKING

Zij- en mouwnaden sluiten.

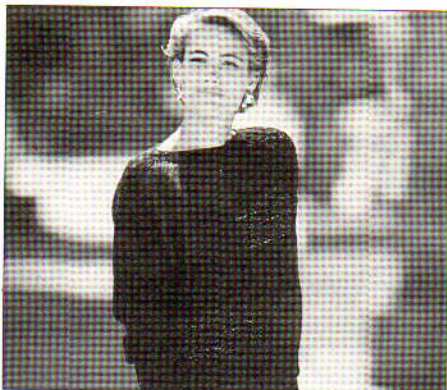

14

MACHINES: A, C of F met DB en breigeleider. **BENODIGDHEDEN:** 100% acryl, 450 m/100 g - H: 300 (320, 340, 360, 380) g marineblauw. Restjes garen voor weven (zie illustratie). **MATEN:** Voor bovenwijdte 86 (91, 96, 101, 106) cm. **TENSION:** Halve patentst. (zie Handleiding) - 40 st. = 12,5 cm en 60 t. = 7,9 cm (Sg. ca. 2/2). **BOORDSTEELK:** 1 x 1, Sg. 0/0. **OPMERKINGEN:** Het voor- en achterpand worden met het weef/intarsiapatr. gebreid. De mouwen worden met halve patentst. gebreid.

SCHOUDER/HALS KABELGEDEELTE

NAALDENSTAND



Met H, 25 st. MHO. 000. SAR (zie bovenstaande naaldenstand). *De met A aangegeven nld. over de met B aangegeven nld. kruisen. 4 t. breien. De met C aangegeven nld. over de met B aangegeven nld. kruisen. 4 t. breien*. Van * tot * steeds herh. Tot TT 49 (55, 59, 63, 69) breien. SAL. De middelste st. laten vallen en tot de opzetrand laden. De gevallen st. opnemen en met de

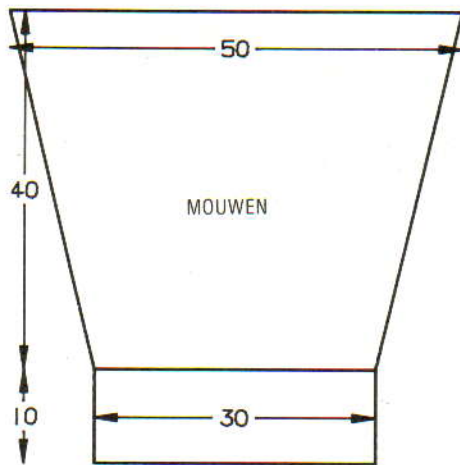
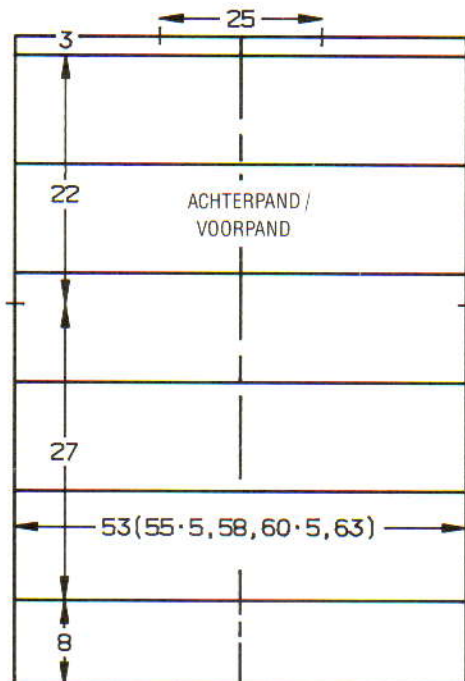

tongennaald ophaken. Aan de linkerkant 12 st. rest-breien. Met kabelpatr. doorgaan tot TT 139 (145, 149, 153, 159) en rest-breien. De st. links op nld. terugzetten. 1 st. aan de rechterkant meer. en deze zijde als rechterzijde afbreien, maar NIET rest-breien. 1 st. aan de rechterkant mind. De st. rechts op nld. terugzetten en tot TT 188 (200, 208, 216, 228) breien. De middelste st. tot de opening laten vallen en ophaken. Afkanten. 2 t. langs de halsrand haken. Lichtjes oppersen.

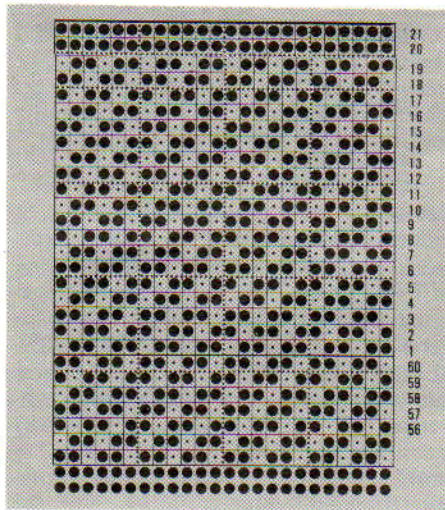

ACHTER/VOORPAND

Met H als achtergrondkleur, een weef/intarsia-proeflapje breien (we hebben 2 draden van de weefgarens tegelijk gebruikt). De breigeleider instellen. Het diagram en intarsia-ontwerp op het transparant overnemen (let op het onderarm-merkdraadje!). Het transparant tot aan het beg. van het weef/intarsia-ontwerp zetten. Met RG opzetten en een paar t. breien. 000. Het weef/intarsiapatr. tot onderarm breien. Aan weerskanten een merkdraadje aanbrengen. Tot de hals breien. Met de verkeerde kant van het werk naar u toe, st. langs het schouder/hals kabelgedeelte opnemen (zie illustratie) en op nld. zetten. Sg. 10, 1 t. breien en afkanten. **Tailleboorden:** 123 (129, 133, 139, 145) nld. naar de B-st. schuiven. Met de verkeerde kant van het werk naar u toe, de st. van het voor/achterpand op nld. terugzetten, gelijk verdeeld over de t. Op boordst. overzetten. 000. Tot TT 39 breien. Sg. 10/8, 1 t. breien. Alle st. naar het HB overzetten en met de tongennaald afkanten.

MOUWEN

161 nld. naar de B-st. schuiven. Met de verkeerde kant van het werk naar u toe, hetzelfde aantal st. langs het armsgat tussen de merkdraadjes opnemen en op nld. zetten. Met H, Sg. 7, 1 t. breien. Op Halve patentst. overzetten. 000. Tot TT 16 breien. 16 x 2 st. aan weerskanten van de volg. en elke 18e t. mind. Tot TT 304 breien. [97 st.] Op boordst. overzetten. 000. Tot TT 49 breien. Sg. 10/8, 1 t. breien. Alle st. naar het HB overzetten en met de tongennaald afkanten.

AFWERKING

Voor- en achterpand opspelden en lichtjes persen. Zij- en mouwnaden sluiten.



15

MACHINES: A, C en F met DB. **BENODIGDHEDEN:** 100% acryl, 400 m/100 g - H: 500 (525, 550, 575, 600) g marineblauw. Elastiek voor taille. **MATEN:** Voor bovenwijdte 86 (91, 96, 101, 106) cm. **PROEFSLAP:** Kant - 40 st. = 16 cm en 60 t. = 16,5 cm (Sg. ca. 8). **BOORDSTEELK:** 2 x 2, Sg. 3/3. **OPMERKINGEN:** Zie patr. 33 voor schematekening trui. Zie patr. 8 voor schematekening rok. C- en F-machines: de kaart overnemen.

TRUI - ACHTERPAND

Met H, 126 (132, 138, 146, 152) st. voor boordst. opzetten. 000. Tot TT 40 breien. Alle st. naar het HB overzetten. 000. Sg. 8. Op 1e patroontoer instellen en van hieraf kant breien. Tot TT 116 breien. Aan weerskanten een merkdraadje aanbrengen. Tot TT 210 breien. De middelste 50 st. rest-breien. De overbl. 38 (41, 44, 48, 51) st. aan weerskanten rest-breien.

VOORPAND

Als ACHTERPAND tot TT 186.

Hals

Een aantekening van de patroonpositie maken. De middelste 20 st. rest-breien. De st. links rest-breien. 1 t. breien. 1 x 4 st., 1 x 3 st., 2 x 2 st. en 4 x 1 st. aan het beg. van de volg. en elke 2e t. afkanten. Tot TT 216 breien en rest-breien. De st. links op nld. terugzetten en deze zijde in spiegelbeeld afbreien.

HALSBOORD

Eén schoudernaad sluiten door de st. van het voor- en achterpand op nld. terug te zetten, met de goede kant naar elkaar toe. Met H, Sg. 10, 1 t. breien en afkanten. 138 nld. naar de B-st. schuiven. Met de goede kant van het werk naar u toe, 138 st. langs

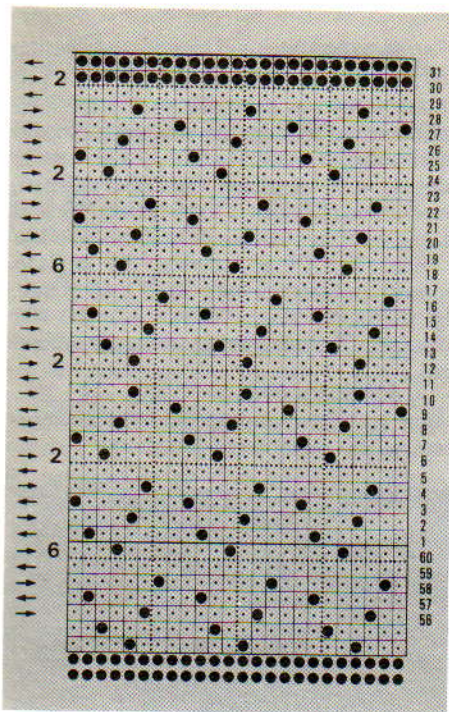

de hals opnemen en op nld. zetten. Sg. 8, 1 t. breien. Op boordst. overzetten. 000. Tot TT 40 breien. Alle st. naar het HB overzetten. Sg. 8, 2 t. breien en rest-breien. Tweede schoudernaad sluiten.

MOUWEN

136 HB-nld. naar de B-st. schuiven. Met de verkeerde kant van het werk naar u toe, 136 st. langs het armsgat tussen de merkdraadjes opnemen en op nld. zetten. 000. Met H, Sg. 8, 6 t. breien. Van hieraf kant breien. Tot TT 8 breien. 18×1 st. aan weerskanten van de volg. en elke 8e t. mind. [100 st.] Tot TT 152 breien en rest-breien. *Mouwboorden:* 62 nld. naar de B-st. schuiven. Met de verkeerde kant van het werk naar u toe, de st. van de mouw op nld. terugzetten, gelijk verdeeld over de t. Met H, Sg. 8, 1 t. breien. Op boordst. overzetten. 000. Tot TT 40 breien. Sg. 10/8, 1 t. breien. Alle st. naar het HB overzetten en met de tongennaald afkanten.

AFWERKING

Zij- en mouwnaden sluiten. Halsboordnaad sluiten. Halsboord naar buiten slaan en met een stikst. vastzetten door de laatste t. die met H gebreid is.

ROK - ACHTER/VOORPAND

Met H, 120 (126, 132, 138, 146) st. voor boordst. opzetten. 000. Tot TT 8 breien. Alle st. naar het HB overzetten. 000. Tot TT 6 breien. Op de 1e patroontoer instellen en van hieraf kant breien. Tot TT 206 breien. Elke 2e st. op de nld. ernaast zetten (lege nld. naar de S-st. schuiven). 000. Sg. 5, tot TT 10 breien. Sg. 10, 1 t. breien. Sg. 5, tot TT 20 breien. Lege nld. naar de B-st. schuiven. 1 t. breien en soepel afkanten.

AFWERKING

Zijnaden sluiten. Tailleboord naar binnen slaan en vastzetten (elastiek meenaaien).



16

MACHINES: A, B, C en F met DB. **BE-NODIGDHEDEN:** 60% wol/40% acryl, 368 m/100 g - H: 145 (155, 165, 175, 185) g marineblauw; A: 100 (110, 120, 130, 140) g felblauw; B: 20 g donkerrood; C: 20 g blauw; D: 20 g geel. **MATEN:** Voor lengtemaat 110 (120, 130, 140, 150) cm [bovenwijdte ca. 59 (62, 66, 70, 75) cm]. **PROEFLAP:** Tr. st. - 40 st. = 14,3 cm en 60 t. = 15 cm (Sg. ca. 7). **BOORDSTEEK:** 1×1 , Sg. 2/2. **OPMERKINGEN:** Strepenvolgorde: ** *Met A, 10 t. breien. Met H, 10 t. breien*. Van * tot * nog 1 maal herh. Met B, 2 t. breien. Van * tot * 2 maal herh. Met C, 2 t. breien. Van * tot * 2 maal herh. Met D, 2 t. breien**. Van ** tot ** steeds herh. voor het achter- en voorpand. De strepen in omgekeerde volgorde breien voor de mouwen.

ACHTERPAND

Met B, 97 (103, 109, 115, 121) st. voor boordst. opzetten. 000. ***1 t. breien. Op C overgaan, 2 t. breien. Op H overgaan*** en tot TT 27 breien. Alle st. naar het HB overzetten. Sg. 7, 1 t. breien. SAR. 000. Van hieraf strepen breien (zie **OPMERKINGEN**). Tot TT 62 (78, 86, 102, 120) breien. Aan weerskanten een merkdraadje aanbrengen*. Tot TT 124 (144, 156, 176, 198) breien. De middelste 39 st. rest-breien. De overbl. 29 (32, 35, 38, 41) st. aan weerskanten rest-breien (schouwers).

VOORPAND

Als **ACHTERPAND** tot *. 000. Tot TT 22 (26, 30, 34, 38) breien. *Zakopening:* Beg. met de 13e (14e, 16e, 17e, 19e) nld. van links, 23 st. met de hand rest-breien (een aparte draad RG gebruiken en van links naar rechts werken). Tot TT 42 (46, 50, 54, 58) breien.

Hals

De middelste 15 st. rest-breien. De st. links rest-breien. SAR. 2 t. breien. Aan de linkerkant, 1×4 nld., 1×3 nld., 1×2 nld. en 3×1 nld. op de volg. en elke 2e t. naar de E-st. schuiven. [29 (32, 35, 38, 41) st.] Tot TT 74 (78, 82, 86, 90) breien en rest-breien. Over de 12 nld. die nog op de E-st. staan rest-breien. De st. links op nld. terugzetten en deze zijde in spiegelbeeld afbreien.

Binnenzak

23 nld. naar de B-st. schuiven. Met de verkeerde kant van het werk naar u toe, 23 st. boven het RG bij de zakopening opnemen en op nld. zetten. 000. Met A, Sg. 7, tot TT 32 breien en afkanten. *Zakboord:* Met A (of een andere bijpassende kleur), 35 st.

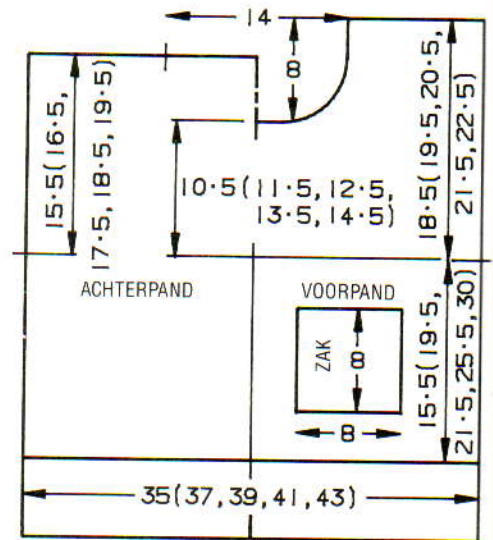

voor boordst. opzetten. 000. Tot TT 6 breien. Alle st. naar het HB overzetten en rest-breien. 23 HB-nld. naar de B-st. schuiven. De laatste t. die met A (of andere bijpassende kleur) gebreid is op nld. zetten, gelijk verdeeld over de t. Met de verkeerde kant van het werk naar u toe, de st. onder het RG van de zakopening op dezelfde nld. zetten. Met A, Sg. 7, 1 t. breien en afkanten.

HALSBOORD

Eén schoudernaad sluiten door de st. van het voor- en achterpand op nld. terug te zetten, met de goede kant naar elkaar toe. Met H (of een andere bijpassende kleur), Sg. 10, 1 t. breien en met de tongennaald afkanten. 119 HB-nld. naar de B-st. schuiven. Met de goede kant van het werk naar u toe, hetzelfde aantal st. langs de hals opnemen en op nld. zetten. Met H, Sg. 7, 1 t. breien. Op boordst. overzetten. 000. Tot TT 12 breien. Alle st. naar het HB overzetten. Sg. 7, 1 t. breien en rest-breien.

KRAAG

Met B, 119 st. voor boordst. opzetten. Van *** tot *** als achterpand herh. en **TEGELIJKERTIJD**, Sg. $2\frac{1}{2}/2\frac{1}{2}$ tot TT 10 breien. Sg. 2/2, tot TT 20 breien. Sg. $1\frac{1}{2}/1\frac{1}{2}$ tot TT 26 breien. Alle st. naar het HB overzetten. Sg. 7, 1 t. breien en afkanten.

MOUWEN

Tweede schoudernaad sluiten. 95 (101, 107, 113, 117) HB-nld. naar de B-st. schuiven.

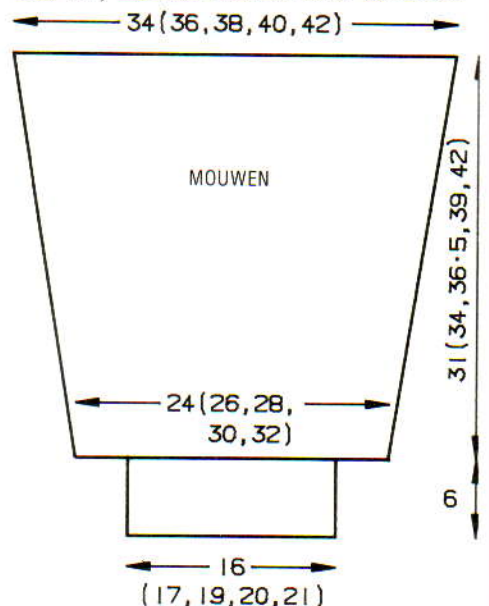

Met de verkeerde kant van het werk naar u toe, hetzelfde aantal st. langs het armsgat tussen de merkdraadjes opnemen en op nld. zetten. 000. Van hieraf strepen breien (zie **OPMERKINGEN**). Tot TT 10 (15, 8, 13, 19) breien. 14 x 1 st. aan weerskanten van de volg. en elke 8e (8e, 10e, 10e, 10e) t. mind. [67 (73, 79, 85, 89) st.] Tot TT 124 (135, 146, 156, 168) breien en rest-breien. **Mouwboorden:** 45 (49, 53, 57, 59) nld. naar de B-st. schuiven. Met de verkeerde kant van het werk naar u toe, de st. van de mouw op nld. terugzetten, gelijk verdeeld over de t. Met H, Sg. 7, 1 t. breien. Op boordst. overzetten. 000. Tot TT 24 breien. Op C overgaan, 2 t. breien. Op B overgaan, 2 t. breien. Sg. 10/8, 1 t. breien. Alle st. naar het HB overzetten en met de tongennaald afkanten.

AFWERKING

Delen opspelden en persen. Zak en -boord vastzetten. Halsboordnaad sluiten. Halsboord naar buiten slaan en met een stikst. vastzetten door de laatste t. die met H gebreed is. Kraag vastzetten. Zij- en mouwnaden sluiten. Nogmaals oppersen.



17

MACHINES: A, B, C of F met DB. **BENODIGDHEDEN:** 70% polyamide/30% acryl, 320 m/100 g - H: 350 (375, 400, 425) g turquoise. 1 rits van 30 (30, 30, 35) cm. **MATEN:** Voor bovenwijdte 44 (46, 48, 51) cm [leeftijd ong. 3 (6, 9/12, 12/18) maanden]. **PROEFLAP:** Halve patentst. (see Handleiding) - 40 st. = 12,1 cm and 60 t. = 9,1 cm (Sg. ca. 4/4). **BOORDSTEEK:** 1/1, Sg. 0/0.

SPEELPAK - RECHTERPIJP

Met H, 79 (83, 87, 93) st. voor boordst. opzetten. 000. Tot TT 30 breien. 000. Op halve patentst. instellen. Tot TT 106 (126, 146, 166) breien. SAR*. Alle st. naar het HB overzetten en rest-breien.

LINKERPIJP

Als rechterpijp (maar onmiddellijk rechts van '0' opzetten) tot *. 77 (82, 86, 92) nld. links van '0' naar de B-st. schuiven. De st. van de rechterpijp op nld. terugzetten en de laatste st. op naaldnr. 1 rechts van '0' zetten. [157 (165, 173, 185) st.] 000. Met halve patentst. doorgaan. Tot TT 100 breien. Op boordst. overzetten en tot TT 116 breien. 000. Op halve patentst. overzetten en tot TT 46 (52, 60, 66) breien.

BOVENSTUKJE (VOOR/ACHTER)

De middelste 79 (83, 87, 93) st. rest-breien. De st. links rest-breien. SAR. 000.

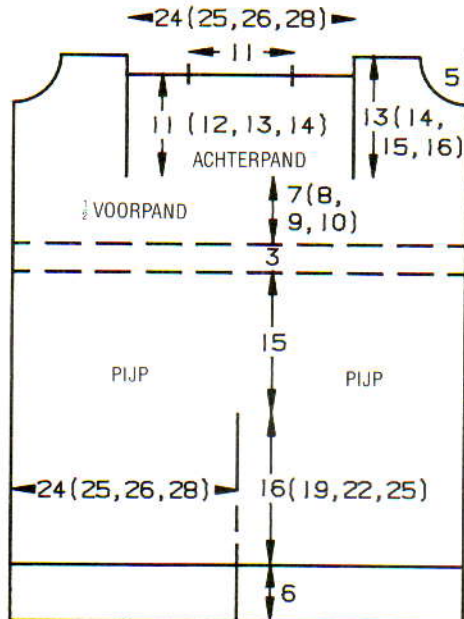

LINKER VOORPAND

Tot TT 54 (60, 68, 74) breien. SAR.

Hals

1 x 4 st., 2 x 3 st., 2 x 2 st. en 4 x 1 st. aan het beg. van de volg. en elke 2e t. afkanten. Tot TT 86 (92, 100, 106) breien. Alle st. naar het HB overzetten en rest-breien.

ACHTERPAND

79 (83, 87, 93) nld. naar de B-st. schuiven. Het middelste gedeelte op nld. terugzetten. 000. Op halve patentst. instellen en tot TT 72 (80, 86, 92) breien. Alle st. naar het HB overzetten. De middelste 37 st. rest-breien. 18 (22, 25, 28) st. aan weerskanten rest-breien (schouders).

RECHTER VOORPAND

39 (41, 43, 46) nld. naar de B-st. schuiven. De st. van de linkerkant van het werk op nld. zetten. Als linker voorpand breien, in spiegelbeeld.

De schouderaden sluiten door de st. van het voor- en achterpand op nld. terug te zetten, met de goede kant naar elkaar toe. Met H, Sg. 10, 1 t. breien en afkanten.

HALSBOORD

95 nld. naar de B-st. schuiven. Met de goede kant van het werk naar u toe, hetzelfde aantal st. langs de hals opnemen en op nld. zetten. Met H, Sg. 6, 1 t. breien. Op boordst. overzetten. 000. Tot TT 2 breien. Aan de andere kant van de sleden 12 x 4 nld. op de volg. en elke t. naar de E-st. schuiven (draad om de binnenste nld. slaan). Aan de andere kant van de sleden 12 x 4 binnenste nld. op de volg. en elke t. naar de B-st. terugschuiven. 2 t. breien. Alle st. naar het HB overzetten. 2 t. breien. Rest-breien. Boord naar buiten slaan en met een stikst. vastzetten door de laatste t. die met H gebreed is.

MOUWEN

Met H, 79 (85, 93, 99) st. voor boordst. opzetten. 000. Tot TT 36 breien. 000. Op halve patentst. instellen en tot TT 100 (112, 126, 146) breien. Alle st. naar het HB overzetten. Sg. 6, 1 t. breien en afkanten.

MUTS

Met H, 129 st. voor boordst. opzetten. 000. Tot TT 36 breien. 000. Op halve patentst. instellen en tot TT 66 breien. Op boordst. instellen. Sg. 4/4, de steekgrootte op elke t. met 1/3 verminderen, tot TT 78 breien. Alle st. naar het HB overzetten. Elke 2e st. op de nld. ernaast zetten (lege nld. naar de A-st. schuiven). Sg. 4, 2 t. breien. Een draad door de laatste t. rijgen en intrekken. Stevig vastzetten. Zijnaden sluiten.

AFWERKING

Kruisje: Met H, 15 st. voor boordst. opzetten. 000. Op halve patentst. instellen en tot TT 30 breien. Alle st. naar het HB overzetten. Sg. 6, 1 t. breien en afkanten. Mouwnaden sluiten. Mouwboorden naar binnen slaan en vastzetten. De mouwen met een stikst. inzetten. Pijpnaden sluiten (4 cm opening voor het kruisje openlaten). Kruisje inzetten. Enkelboorden naar binnen slaan en vastzetten. 2 t. langs de vooropening haken en rits inzetten.

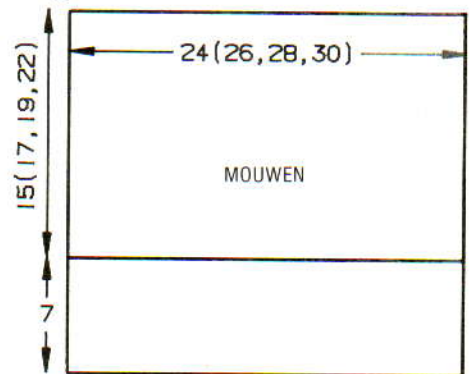

18

MACHINES: A, C of F met Elektrische slede. **BENODIGDHEDEN:** 42% polyamide/30% viscose/28% acryl, 192 m/100 g - H: 230 (240, 250, 260) g turquoise; KK: 100 (120, 130, 140) g wit. Elastiek voor de taille. **MATEN:** Voor bovenwijdte 44 (46, 48, 51) cm [leeftijd ca. 3 (6, 9/12, 12/18) maanden]. **PROEFLAP:** Ribbelst. - 40 st. = 16,6 cm en 60 t. = 16,2 cm (Sg. ca. 11). **BOORDSTEEK:** 1 x 1, Sg. 7. **OPMERKINGEN:** F-machines: gebruik patr. 504 uit Stitchworld. C-machines: de kaart overnemen.

TRUI - ACHTERPAND

Met KK, 59 (61, 65, 67) st. voor boordst. opzetten. 000. Tot TT 20 breien. 000. Op H overgaan. Op de 1e patroontoer instellen en van hieraf het ribbelpatr. breien. Tot TT

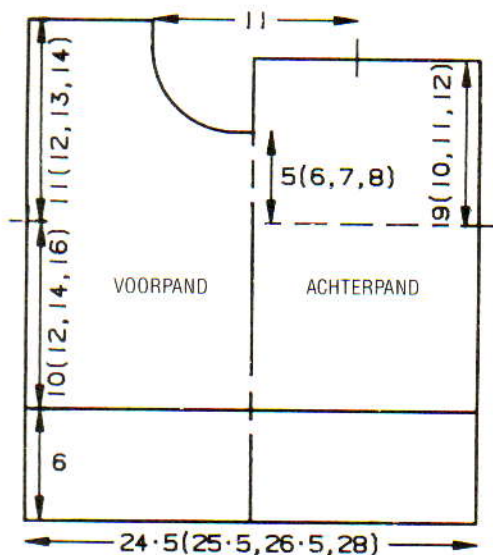

38 (44, 52, 60) breien. Aan weerskanten een merkdraadje aanbrengen. Tot TT 72 (82, 92, 104) breien. Op de breislede overgaan en de middelste 27 st. rest-breien. De overbl. 16 (17, 19, 20) st. aan weerskanten rest-breien (schouders).

VOORPAND

Als ACHTERPAND, tot TT 56 (66, 78, 90).

Hals

Een aantekening van de patroonpositie maken. De middelste 11 st. rest-breien. De st. links rest-breien. SAR. 1 t. breien. 2 x 2 st. en 4 x 1 st. aan het beg. van de volg. en elke 2e t. afkanten. Tot TT 80 (90, 100, 112) breien en rest-breien. De st. links op nld. terugzetten en deze zijde in spiegelbeeld afbreien.

HALSBOORD

Eén schoudernaad sluiten door de st. van het voor- en achterpand op nld. terug te zetten, met de goede kant naar elkaar toe. Met H en breislede, Sg. 10, 1 t. breien en afkanten. 89 nld. naar de B-st. schuiven. Met de goede kant van het werk naar u toe, hetzelfde aantal st. langs de hals opnemen en op nld. zetten. Met KK, Sg. 10, 1 t. breien. Op boordst. instellen. 000. Tot TT 24 breien. Op breislede overgaan en op tr. st. instellen. Sg. 10, 2 t. breien en rest-breien. Tweede schoudernaad sluiten.

MOUWEN

49 (53, 59, 63) nld. naar de B-st. schuiven. Met de verkeerde kant van het werk naar u toe, hetzelfde aantal st. langs het armsgat tussen de merkdraadjes opnemen en op nld. zetten. Met H, Sg. 10, 1 t. breien. 000. Van hieraf het ribbelpatr. breien. Tot TT 4 (8, 2, 6) breien. 6 (7, 9, 10) x 1 st. aan weerskanten van de volg. en elke 8e t. mind. Tot TT 52 (64, 74, 86) breien. *Mouwboorden:* Op boordst. overzetten. 000. Met KK, tot TT 24 breien. Afkanten.

AFWERKING

Zij- en mouwnaden sluiten. Halsboordnaad sluiten. Halsboord naar buiten slaan en met een stikst. vastzetten door de laatste t. die met KK gebreid is.

MAILLOT

Met KK, 115 (121, 125, 135) st. voor boordst. opzetten. 000. Tot TT 26 breien. 000. Op de 1e ribbelpatroontoer instellen. Op H overgaan. Tot TT 56 breien. 000.

Pijpen

Een aantekening van de patroonpositie maken. De middelste st. op de nld. ernaast zetten. De st. links rest-breien. SAR. Tot TT 60 (70, 82, 92) breien. Rest-breien. De st. links op nld. terugzetten en deze zijde in spiegelbeeld afbreien. *Enkelboorden:* 51 nld. naar de B-st. schuiven. Met de verkeerde kant van het werk naar u toe, de st. van de pijp op nld. terugzetten, gelijk verdeeld over de t. Met KK, Sg. 10, 1 t. breien. Op boordst. overzetten. 000. Tot TT 30 breien en soepel afkanten.

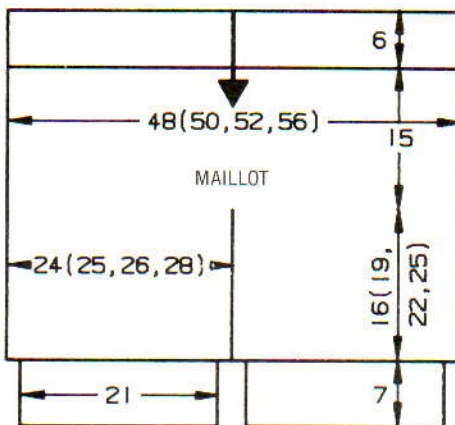
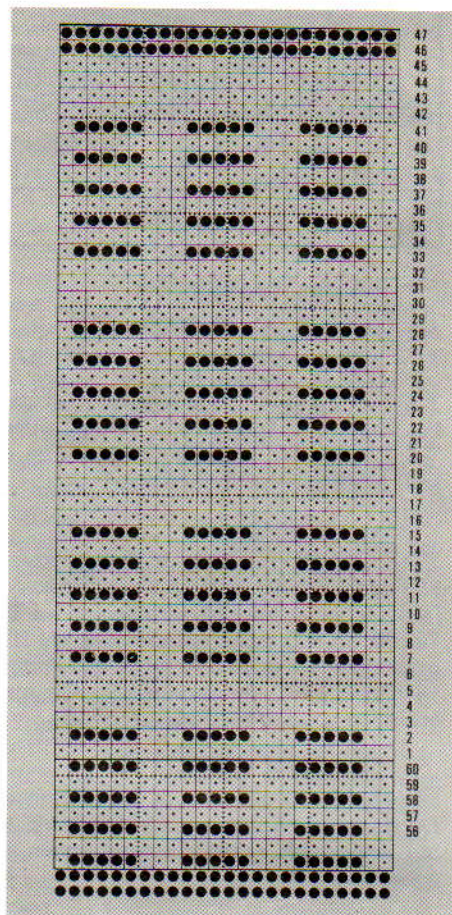

Kruisje

Met H, 11 st. opzetten. 000. Tot TT 16 het ribbelpatr. breien. Afkanten.

AFWERKING

Pijp- en voornaden sluiten (4 cm² openlaten voor het kruisje). Kruisje inzetten. Tailleboord naar binnen slaan en vastzetten (elastiek meenaaien). Enkelboorden naar binnen slaan en vastzetten.

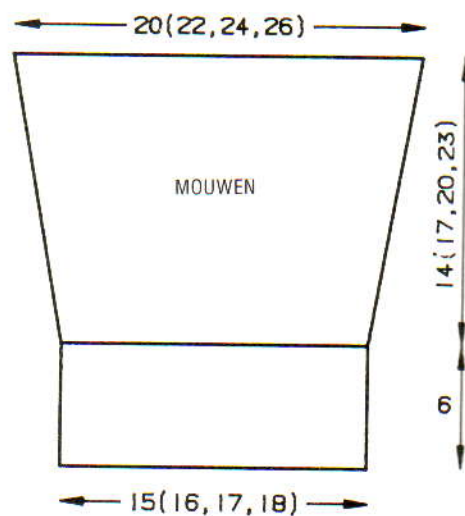

MUTS

Met KK, 95 st. voor boordst. opzetten. 000. Tot TT 30 breien. 000. Op H overgaan en op de 1e patroontoer instellen. Van hieraf het ribbelpatr. breien. Sg. 11, tot TT 38 breien. *Kruin:* Sg. 10, 2 t. breien. Sg. 9, 2 t. breien. Sg. 8, 2 t. breien. Op breislede overgaan. Sg. 8. Elke 4e st. op de nld. ernaast zetten. Lege nld. naar de A-st. schuiven. 2 t. breien. Sg. 7, van elk groepje van 3 st. de middelste st. naar de nld. ernaast zetten. De lege nld. naar de A-st. schuiven. 2 t. breien. Een draad door de laatste t. rijgen en intrekken. Naad sluiten.



19

MACHINES: A, C of F met DB. **BENOEDIGDHEDEN:** 100% acryl, 400 m/100 g - H: 250 (270, 290, 310, 330) g lichtblauw; IBK: 200 (220, 240, 260, 280) g roze. **MATEN:** Voor bovenwijdte 86 (91, 96, 101, 106) cm. **PROEFLAP:** Zie onderstaand. **BOORDSTEEK:** 1 x 1, Sg. 2/2. **OPMERKINGEN:** C- en F-machines: kaart overnemen.

Steek A

Noors/kabel - 40 st. = 14,8 cm en 60 t. = 15,4 cm (Sg. ca. 10). SAL. Op de 1e patroontoer instellen en 1 t. breien om de nld. te selecteren. Met H in TVO-A en IBK in TVO-B (of omgekeerd), van hieraf noors breien. 6 t. breien. *Van links naar rechts werken, en een kabel van 2 over 2 maken over de 4 nld. onmiddellijk rechts van de geselecteerde nld. 6 t. breien*. Van * tot * steeds herh.

Steek B

Kant/noppen - 40 st. = 14,8 cm en 60 t. = 15 cm (Sg. ca. 6). De noppen worden over 3 st. en 6 t. gemaakt (op de 4e en 12e t. van de patroonherhaling). De nop komt in het midden van de 9 tricost. steken tussen de overgezette st. SAR. De kantslede overhalen om de st. over te zetten. De TT buiten werking stellen, en alle nld. links van de 1e nop naar de E-st. schuiven. De slede op de E-st. instellen (kantenhendel naar H). 1 t. breien. SAL. Alle nld. rechts van de 1e nop naar de E-st. schuiven. 5 t. breien. *SAR. Steeknr. 1 en 3 onder de 1e toer van de nop opnemen en op naaldnr. 1 en 3 van de nop zetten. De volgende noppositie bepalen. De nld. tot en met de volgende nop naar de B-st. schuiven. 1 t. breien. SAL. De nld. rechts van de volg. nop naar de E-st. schuiven. 5 t. breien*. Van * tot * herh. tot alle noppen gebreid zijn. SAL. De TT 1 t. verder zetten en weer in werking stellen. Nu met kant doorgaan tot de volgende nop-pentoer.

Steek C

Sierbiesje - Sg. 10, 1 t. breien. De TT buiten werking stellen. Sg. 4, 4 t. breien. De st. van de 1e t. opnemen en op nld. zetten. Sg. 10, 1 t. breien. TT weer in werking stellen.

Steek E

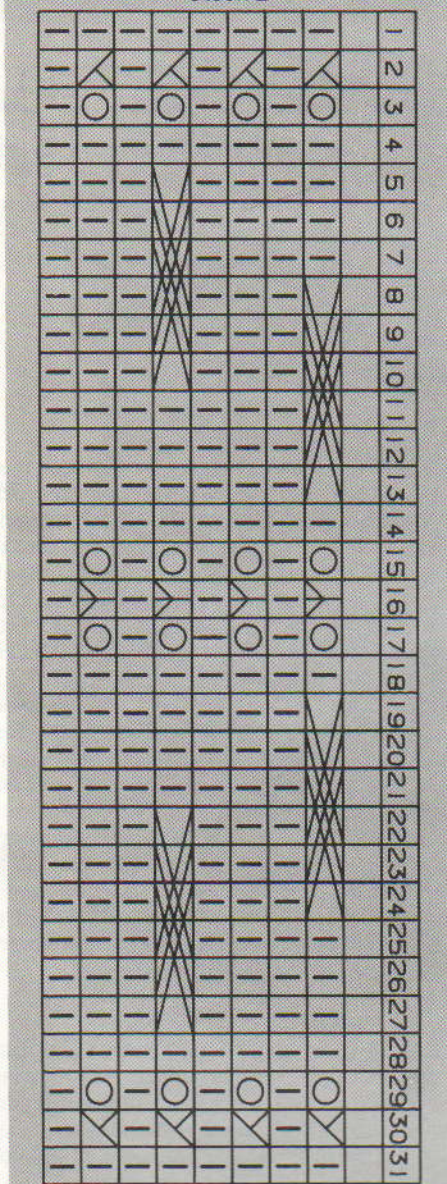

Steek A

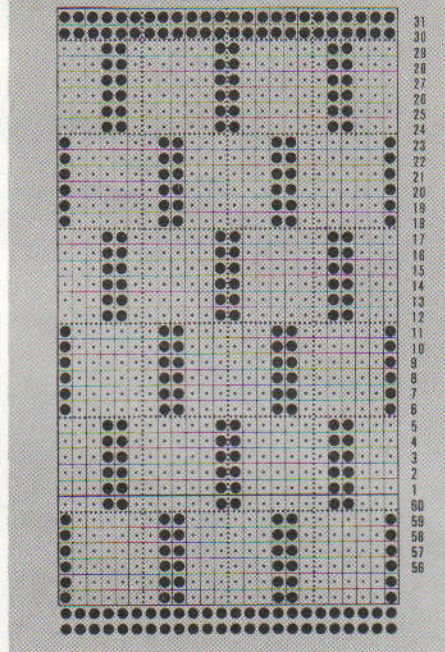

Steek D

Tuckst. - 40 st. = 18,3 cm en 60 t. = 12,9 cm (Sg. ca. 10). Beide TUCK-toetsen indrukken en strepen breien (2 t. H, 2 t. IBK).

Steek E

Kabel/kantbaan - 40 st. = 12,9 cm en 60 t. = 17,1 cm (Sg. ca. 8). Zie teltekening.

ACHTERPAND

Met H, 147 (151, 159, 163, 171) st. voor boordst. opzetten. 000. Tot TT 41 breien. Alle st. naar het HB overzetten. Sg. 6, 1 t. breien. 59 (61, 65, 67, 71) st. aan weerskanten rest-breien. [29 st.] 1 st. aan weerskanten van de baan meer. [31 st.] 000. Met Steek E tot TT 220 breien en afkanten.

Zijbanen

De st. op nld. terugzetten. 1 st. aan weerskanten van de zijbanen meer. 000. De schematekening volgen en zoals geïllustreerd van kleur verwisselen. Tot TT 118 breien. Aan de buitenrand een merkdraadje aanbrengen. Tot TT 206 breien en afkanten.

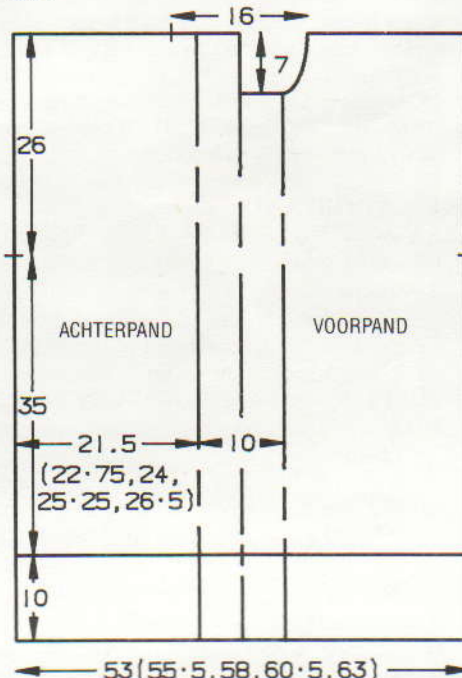

Steek B

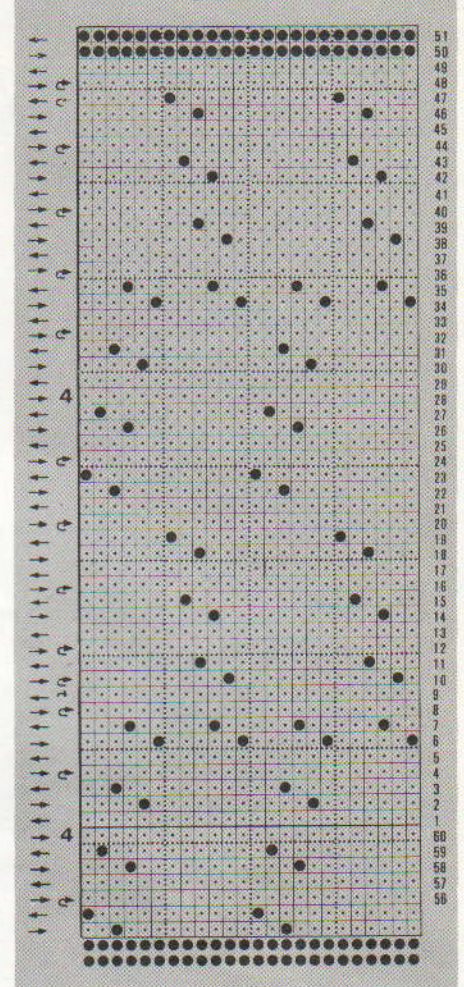

Steek D

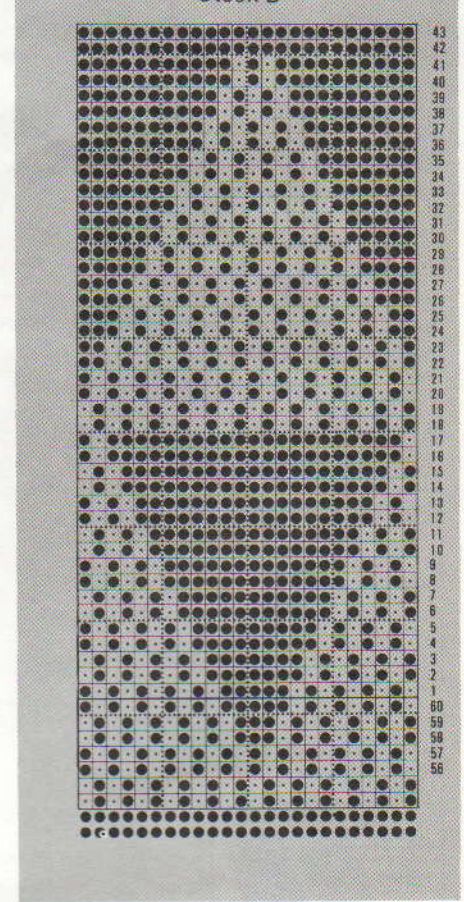

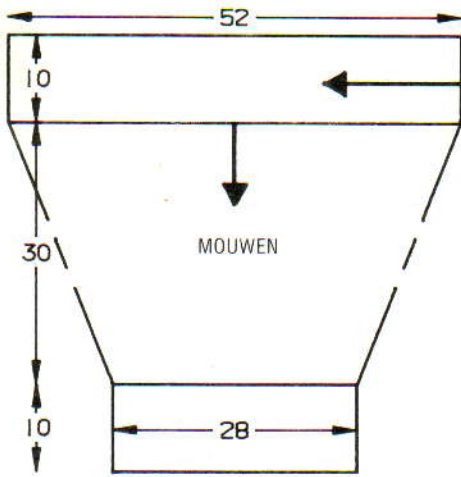

VOORPAND

Als ACHTERPAND van * tot *. Tot TT 196 breien en afkanten.

Linker zijbaan

De st. op nld. terugzetten. 1 st. aan weerskanten van de baan meerd. De kleuren in omgekeerde volgorde van het achterpand afwerken. Tot TT 118 breien. Aan de buitenrand een merkdraadje aanbrengen. Tot TT 184 breien. SAR. 2 x 2 st. aan het beg. van de volg. en elke 2 t. afkanten, en vervolgens 7 x 1 st. mind. Tot TT 206 breien en afkanten.

Rechter zijbaan

Als linker zijbaan, in spiegelbeeld.

MOUWEN

Met H, 31 st. opzetten en met Steek E tot TT 180 breien en afkanten. 115 nld. naar de B-st. schuiven. Met de verkeerde kant van het werk naar u toe, hetzelfde aantal st. langs de zijkant van de baan opnemen (zie illustratie) en op nld. zetten. 000. Met Steek D, tot TT 10 breien. 26 x 1 st. aan weerskanten van de volg. en elke 5e t. mind. Tot TT 140 breien. Op boordst. overzetten. 000. Tot TT 39 breien. Sg. 10/8, 1 t. breien. Alle st. naar het HB overzetten en met de tongennaald afkanten.

KRAAG

Met IBK, 121 st. voor VB opzetten. 000. Sg. 5/5, tot TT 30 breien. 000. Op rondbreien instellen (zie Handleiding), tot TT 8 breien en rest-breien.

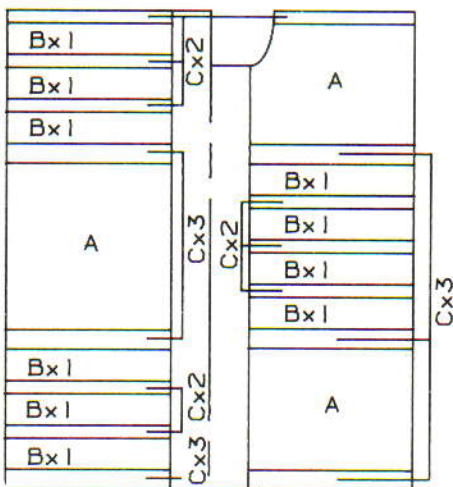

AFWERKING

De zijbanen aan de middenbaan zetten. (We raden u aan de st. langs de banen op te nemen en op nld te zetten, met de goede kant naar elkaar toe zodat ze met elkaar overeenkomen, en dan af te kanten). Schouderaden sluiten. Mouwen tussen de merkdraadjes inzetten. Zij- en mouwnaden sluiten. Kraag met een stikst. langs de hals zetten door de laatste t. die met IBK gebreid is, eerst aan de buiten- en dan aan de binnenkant.



20

MACHINES: A, C of F met DB. **BENOEDIGDHEDEN:** 80% acryl/20% nylon, 595 m/100 g - H: 100 (110, 120, 130, 140) g blauw; IBK: 85 (90, 95, 100, 105) g roze. 2 drukkers. **MATEN:** Voor lengtemaat 110 (120, 130, 140, 150) cm [bovenwijdte ca. 59 (62, 66, 70, 75) cm]. **PROEFLAP:** Noors - 40 st. = 15,1 cm en 60 t. = 16,4 cm (Sg. ca. 7). **BOORDSTEEK:** 1 x 1, Sg. 0/0. **OPMERKINGEN:** C- en F-machines: kaart overnemen.

ACHTERPAND

Met H, 91 (95, 101, 107, 115) st. voor boordst. opzetten. 000. Tot TT 27 breien. SAL. Alle st. naar het HB overzetten. Op de 1e patroontoer instellen en 1 t. breien om de nld. te selecteren. 000. Met H in TVO-A en IBK in TVO-B, van hieraf noors breien. Tot TT 70 (76, 92, 102, 110) breien. Aan weerskanten een merkdraadje aanbrengen. Tot TT 118 (128, 138, 160, 172) breien. De middelste 33 st. afkanten. De overbl. 29 (31, 34, 37, 41) st. aan weerskanten rest-breien (schouder).

VOORPAND

Als ACHTERPAND tot TT 78 (88, 106, 120, 132). SAR.

Split

Een aantekening van de patroonpositie maken. Met een aparte draad H, de middelste 7 st. afkanten. De st. links rest-breien. Tot TT 103 (113, 131, 145, 157) breien. SAL.

Hals

1 x 4 st., 1 x 3 st., 2 x 2 st. en 2 x 1 st. aan het beg. van de volg. en elke 2e t. afkanten. Tot TT 126 (134, 154, 168, 180) breien en rest-breien. De st. links op nld. terugzetten en deze zijde in spiegelbeeld afbreien.

MOUWEN

De schouderaden sluiten door de st. van het voor- en achterpand op nld. terug te

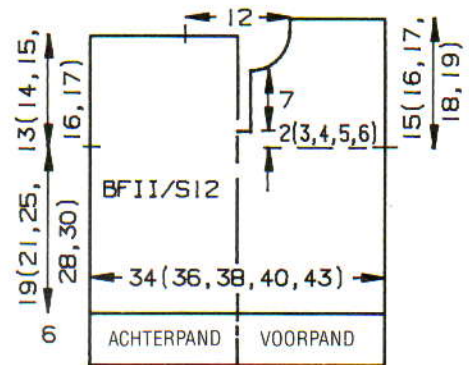
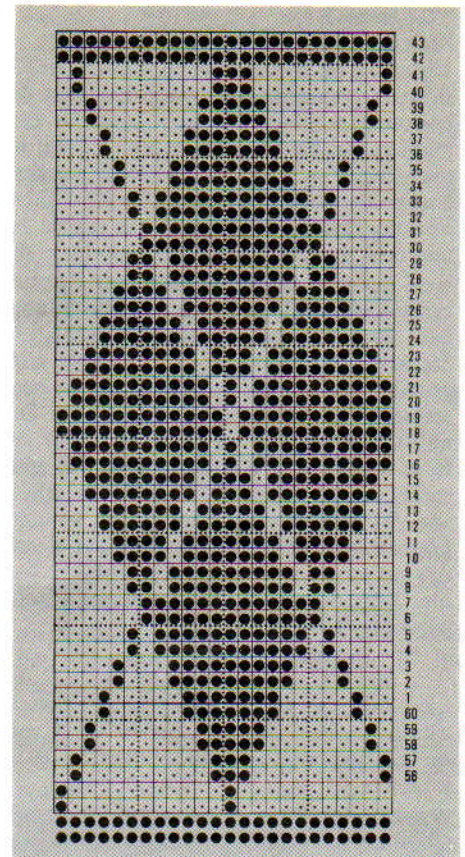

zetten, met de goede kant naar elkaar toe. Met H, Sg. 10, 1 t. breien en afkanten. 75 (79, 85, 91, 95) nld. naar de B-st. schuiven. Met de verkeerde kant van het werk naar u toe, hetzelfde aantal st. langs het armsgat tussen de merkdraadjes opnemen. SAL. Op de 1e patroontoer instellen. Met H, 1 t. breien om de nld. te selecteren. 000. Met H in TVO-A en IBK in TVO-B, tot TT 10 (14, 19, 28, 32) breien. 10 x 1 st. aan weerskanten van de volg. en elke 10e t. mind. Tot TT 110 (118, 128, 146, 154) breien en rest-breien. **Mouwboorden:** 53 HB-nld. naar de B-st. schuiven. Met de verkeerde kant van het werk naar u toe, de st. van de mouw op nld. terugzetten, gelijk verdeeld over de t. Met H, Sg. 7, 1 t. breien. Op boordst. overzetten. 000. Tot TT 27 breien. Sg. 8/8, 1 t. breien. Alle st. naar het HB overzetten en met de tongennaald afkanten.

BIEZEN

Met IBK, over 18 HB-nld. voor VB opzetten. 000. Sg. 2/2, 10 t. breien. Alle st. naar het HB overzetten. Sg. 7, 1 t. breien. Met de verkeerde kant van het werk naar u toe, st. langs een vooropening opnemen en op nld. zetten. Sg. 10, 1 t. breien en afkanten.

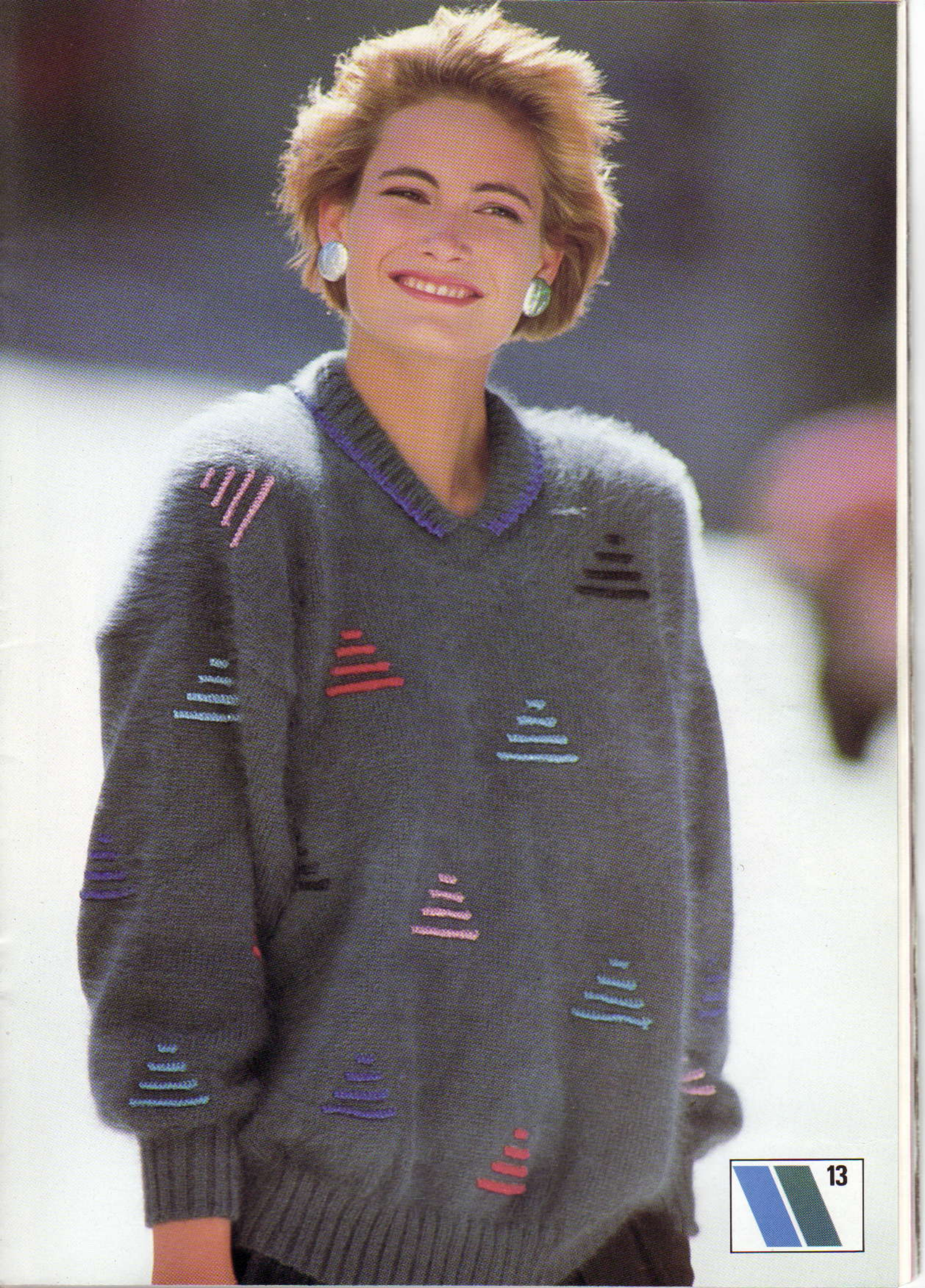

A woman with short reddish-brown hair is shown in profile, looking upwards and to the right. She is wearing a purple sweater with a black crew neck and black sleeves. The sweater has a textured, ribbed pattern. She is also wearing a large, light-colored, textured earring. The background is a blurred outdoor setting.

 14

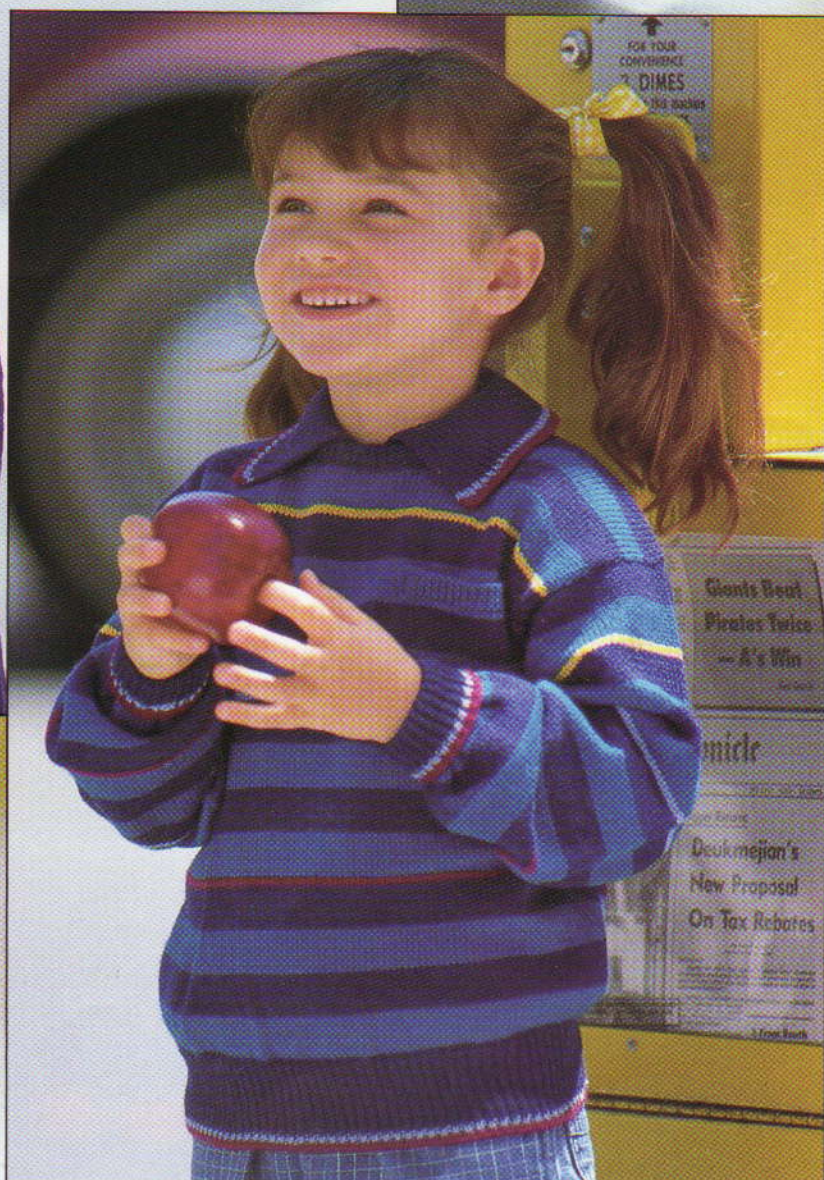
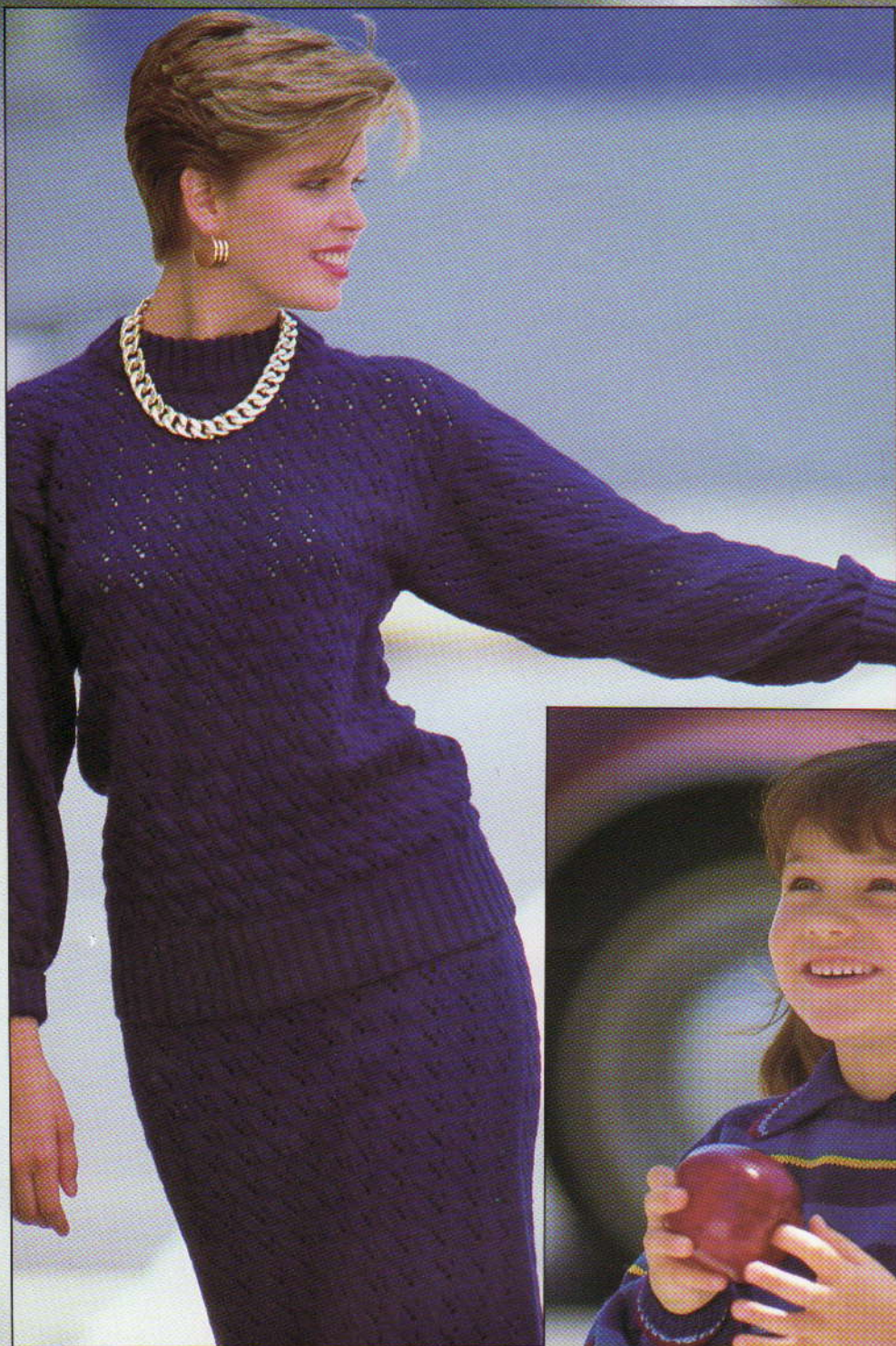

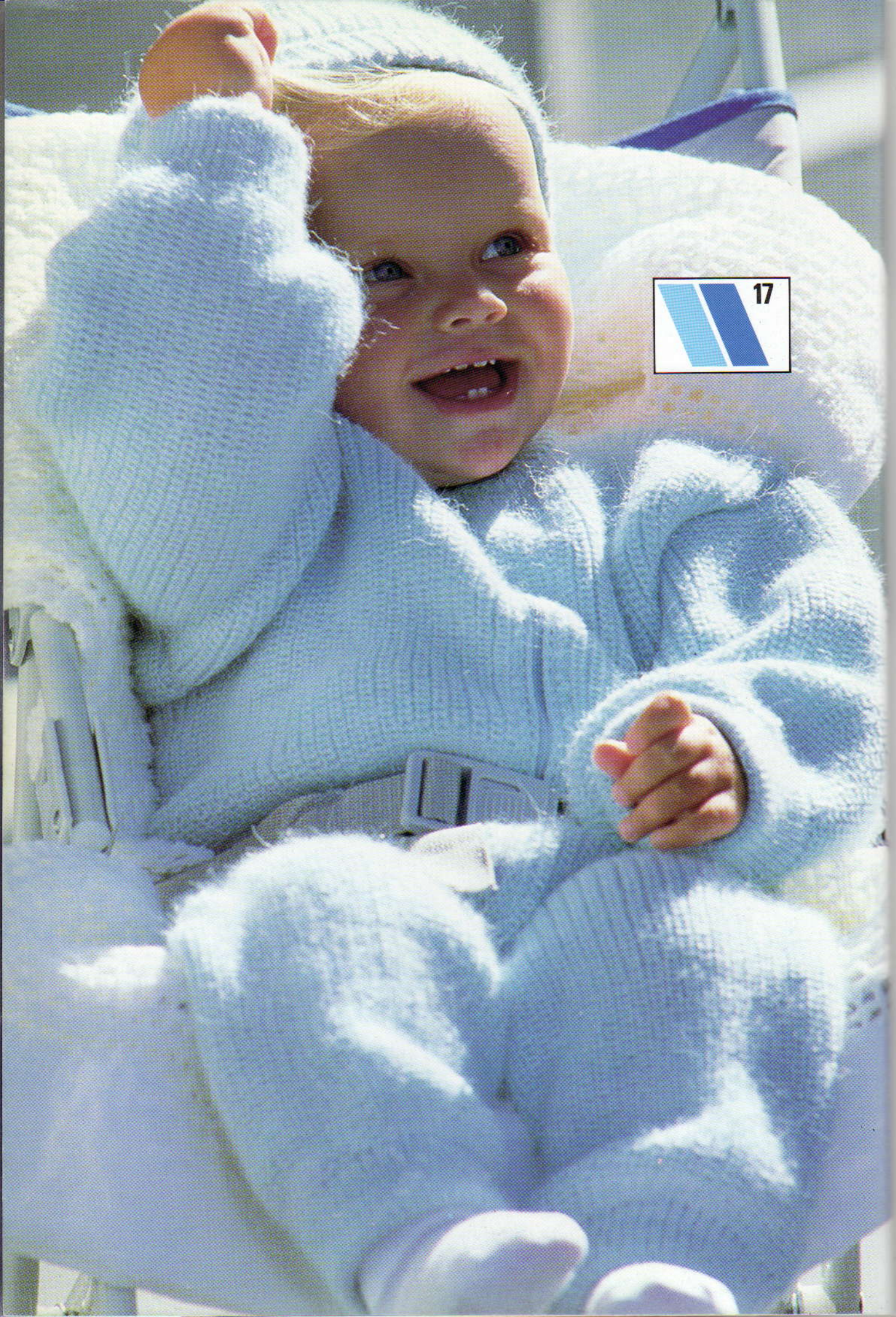

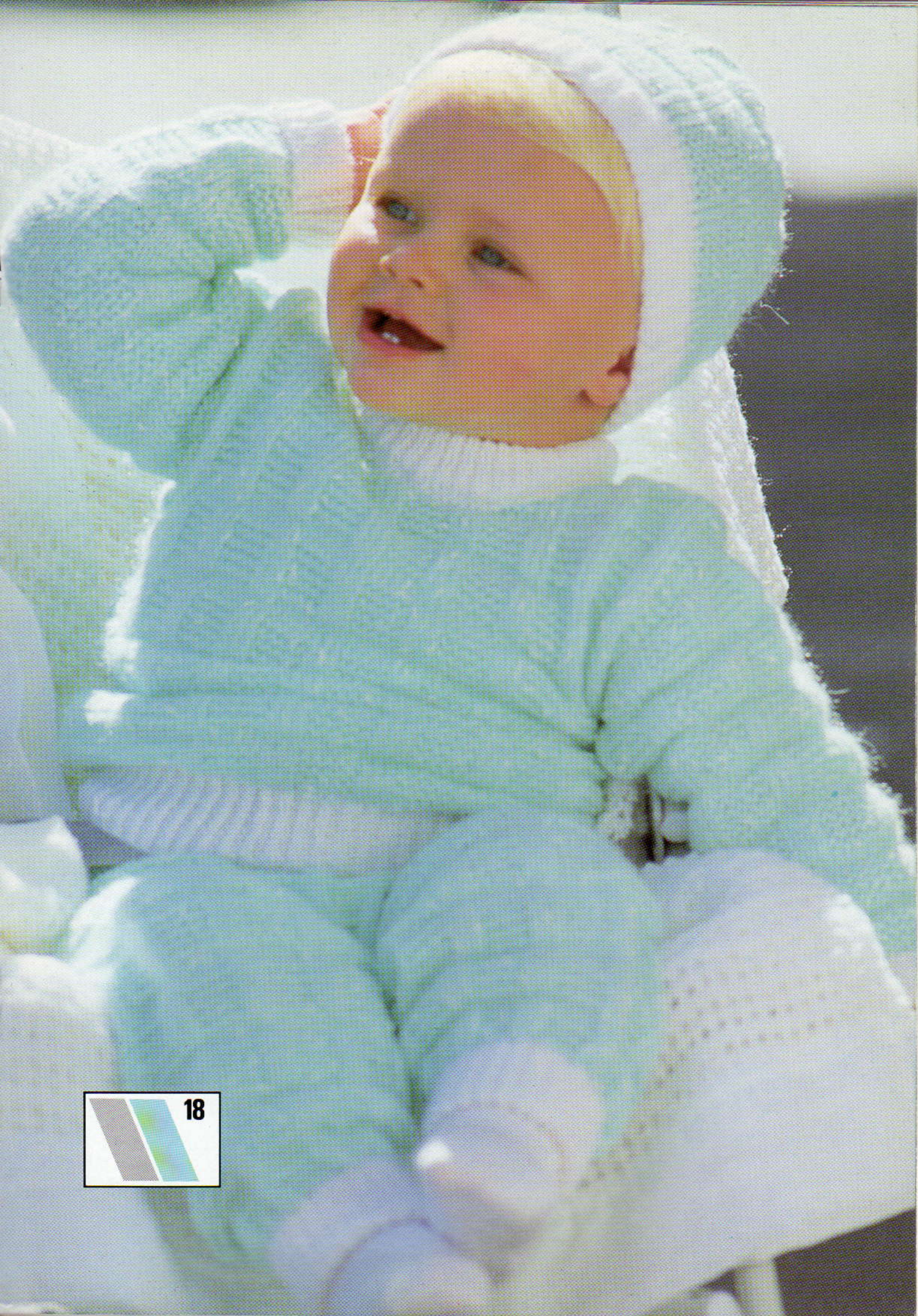

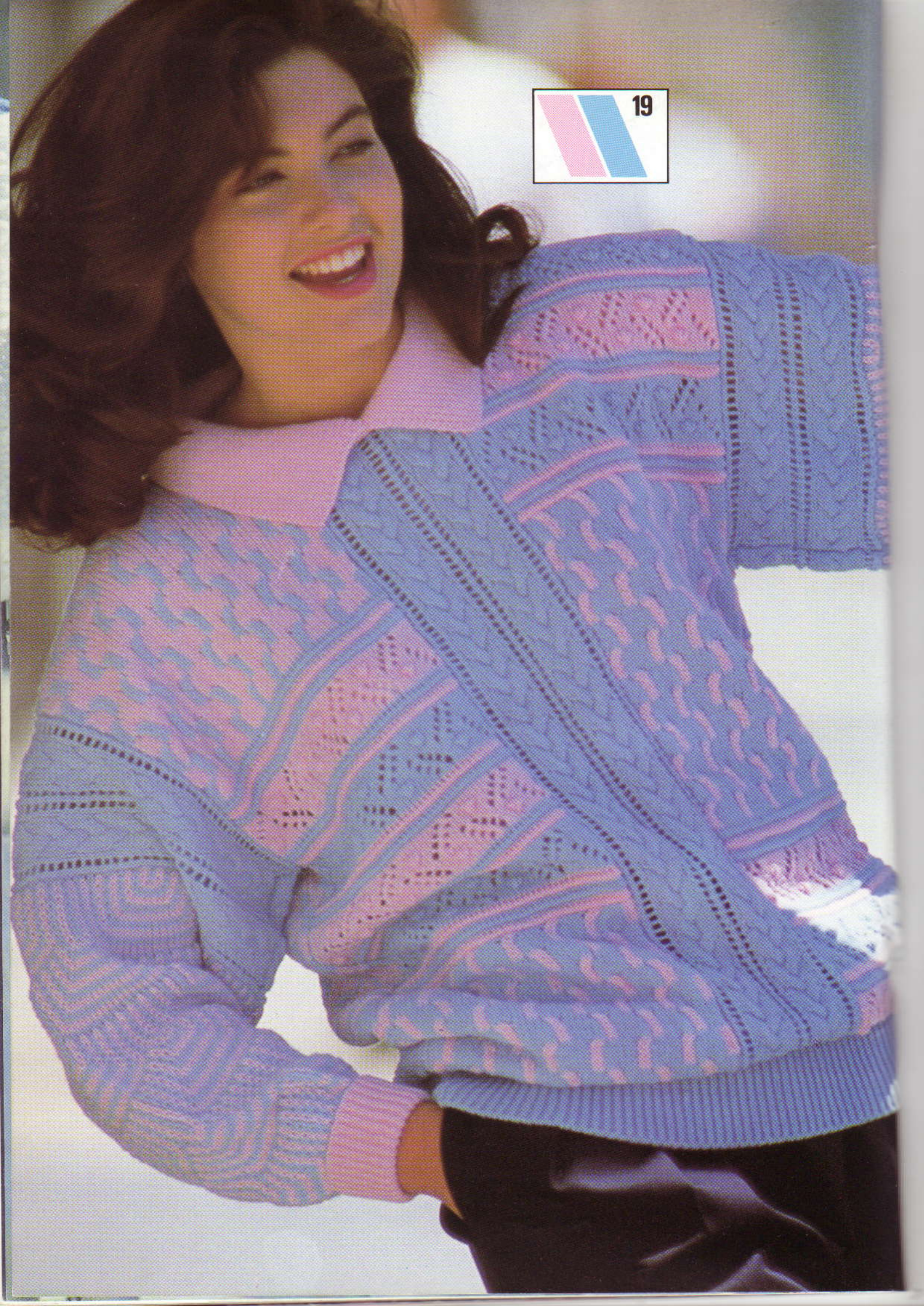





 21

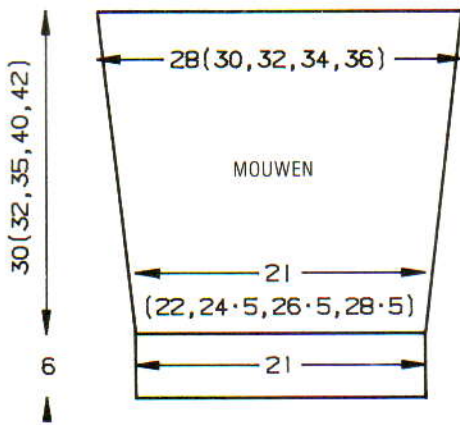

KRAAG

Met H, over 81 HB-nld. voor VB opzetten. 000. Sg. 3/3, tot TT 24 breien. 000. Op rondbreien instellen (zie handleiding), Sg. 6/6, tot TT 8 breien en rest-breien.

AFWERKING

De biezen vastzetten. De kraag met een stikst. vastzetten door de laatste t. die met H gebreid is, eerst aan de buiten-, dan aan de binnenkant. Zij- en mouwnaden sluiten. Drukkers aanzetten.



21

MACHINES: C of F met DB. **BENODIGDHEDEN:** 80% courtelle/20% nylon, 595 m/100 g - H: 260 (270, 280, 290, 300) g zilvergrijs; A: 95 (105, 115, 125, 135) g blauw; B: 80 (85, 90, 95, 100) g roze; C: restje zwart. 10 knopen. **MATEN:** Voor bovenwijdte 86 (91, 96, 101, 106) cm. **PROEFLAP:** Noors - 40 st. = 15,1 cm en 60 t. = 16,4 cm (Sg. ca. 8). **BOORDSTEEK:** 1 x 1, Sg. 0/0. **OPMERKINGEN:** 2 x 2 draden C voor elke patroonherh. gebruiken. Het patroonblad als tekening gebruiken. Waar "x" staat, de st. op een hulpsnaal nemen en de draden C achter de st. leggen, en dan de st. op de nld. terugzetten. Kleurenvolverde: H in TVO-A en elke 74 t. van kleur in TVO-B verwisselen (A en B). Zie patroonblad 2.

ACHTERPAND

Met H, 141 (147, 155, 161, 167) st. voor boordst. opzetten [71 (74, 78, 81, 84) st. rechts van '0']. 000. Tot TT 35 breien. SAL. Alle st. naar het HB overzetten. Op de 1e patroontoer instellen en 1 t. breien om de nld. te selecteren. 000. Met H in TVO-A en A in TVO-B, Sg. 8, van hieraf noors breien (zie **OPMERKINGEN**). Tot TT 154 breien. Aan weerskanten een merkdraadje aanbrengen. Tot TT 258 breien. De middelste 53 st. afkanten. De overbl. 44 (47, 51,

54, 57) st. aan weerskanten rest-breien (schouders).

LINKER VOORPAND

Met H, 67 (71, 73, 77, 81) st. voor boordst. opzetten [beg. met naaldnr. 4 (3, 5, 4, 3) rechts van '0']. 000. Tot TT 35 breien. SAL. Alle st. naar het HB overzetten. Op de 1e patroontoer instellen en 1 t. breien om de nld. te selecteren. 000. Met H in TVO-A en A in TVO-B, Sg. 8, van hieraf het noorse patroon breien. Tot TT 74 breien. SAR. Een aantekening van de patroonpositie maken. De middelste 37 nld. naar de E-st. schuiven. De st. aan weerskanten rest-breien. 000. De middelste 37 nld. naar de B-st. terugschuiven. Met H tot TT 120 tr. st. breien. De st. aan weerskanten op nld. terugzetten. Op de juiste patroontoer instellen en de TT terugzetten. Tot TT 154 noors breien.

Hals

Aan de linkerkant van het werk een merkdraadje aanbrengen. 23 (24, 22, 23, 24) x 1 st. aan de rechterkant op de volg. en elke 4e t. mind. Tot TT 258 breien en rest-breien.

RECHTER VOORPAND

Als linker voorpand, in spiegelbeeld [opzet met naaldnr. 3 (2, 4, 3, 2) links van '0' beg.]. De schouderaden sluiten door de st. van het voor- en achterpand op nld. terug te zetten, met de goede kant naar elkaar toe. Met H, Sg. 10, 1 t. breien en afkanten.

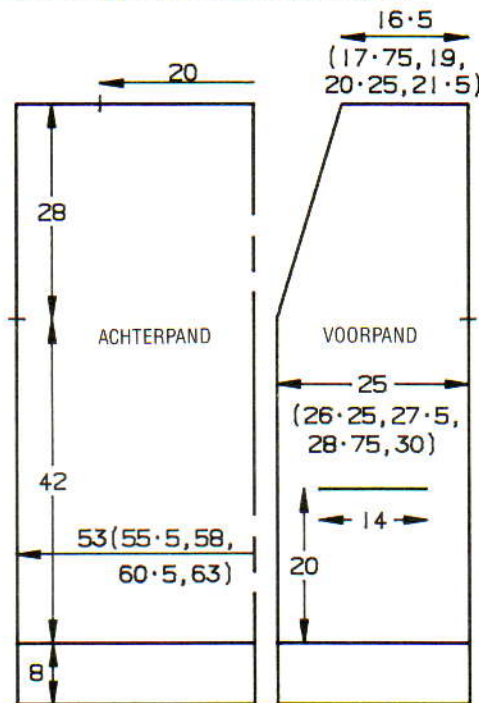

MOUWEN

149 nld. naar de B-st. schuiven. Met de verkeerde kant van het werk naar u toe, hetzelfde aantal st. langs het armsgat tussen de merkdraadjes opnemen. SAL. Op de 1e patroontoer instellen en met H, Sg. 8, 1 t. breien om de nld. te selecteren. 000. Met H in TVO-A en B in TVO-B van hieraf noors breien (zie **OPMERKINGEN**). Tot TT 10 breien. 27 x 1 st. aan weerskanten van de volg. en elke 5e t. mind. Tot TT 148 breien en rest-breien. **Mouwboorden:** Met H, 79 st. voor boordst. opzetten. 000. Tot TT 46 breien. Alle st. naar het HB overzetten. Met de verkeerde kant van het werk naar u toe, de st. van de mouw op nld. terugzetten, gelijk verdeeld over de t. Met H, Sg. 8, 3 t.

breien. Rest-breien. Boorden met een stikst. vastzetten door de laatste t. die met H gebreid is.

AFWERKING

Zij- en mouwnaden sluiten. **Zakboord:** Met H, 37 st. voor boordst. opzetten. 000. Tot TT 27 breien. Alle st. naar het HB overzetten. Met de goede kant van het werk naar u toe, de st. langs van de zakopening opnemen en op nld. zetten. Sg. 8, 3 t. breien. Rest-breien. Boord met een stikst. vastzetten door de laatste t. die met H gebreid is. Boord naar buiten slaan en vastzetten. **Zakzijkanten sluiten.** **Knopen/knoopsgatenbies:** Met H, over 12 HB-nld. voor VB opzetten. 000. Sg. 3/3, tot TT 4 breien. 10 maal een knoopsgat over 4 st. maken op de volg. en elke 20e t. Aan weerskanten een merkdraadje aanbrengen. Doorbreien tot de biezen lang genoeg is tot hij (enigszins opgerekt) langs de vooropeningen past (merkdraadjes moeten overeenkomen met het beg. van de halsvorming op het rechter voorpand). Afkanten. Biezen en knopen aanzetten.

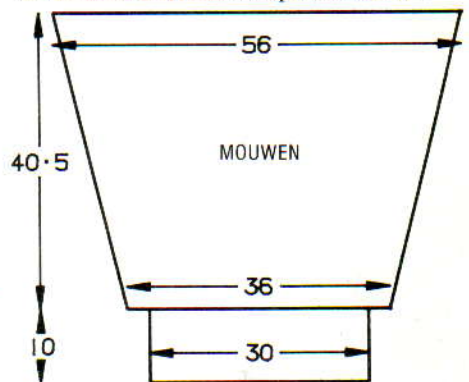

MACHINES: A, B, C of F met DB. **BENODIGDHEDEN:** 80% courtelle/20% nylon, 595 m/100 g - H: 470 g (zilver); A: 160 g roze; B: restje zwart. Elastiek voor de taille. **MATEN:** Eén maat (tot heupbreedte 106 cm). **PROEFLAP:** Platte boordsteek - 40 st. = 12,6 cm en 60 t. = 15,4 cm (Sg. ca. 6/4). **OPMERKINGEN:** Strepenvolgorde: *Met H, 76 t. breien. Met A, 2 t. breien. Met B, 1 t. breien. Met A, 2 t. breien. Met B, 1 t. breien. Met A, 16 t. breien. Met B, 1 t. breien. Met A, 16 t. breien. Met B, 1 t. breien. Met A, 2 t. breien. Met B, 1 t. breien. Met A, 2 t. breien*. Van * tot * steeds herhalen. Voor de grotere maten een 5e baan breien.

BANEN (x 4)

Met H, over 179 nld. voor VB opzetten. Op bovenstaande naaldenstand overzetten. 000. Sg. 6/4, van hieraf strepen breien (zie **OPMERKINGEN**). Tot TT 280 breien. Alle st. naar het HB overzetten. Sg. 7, 1 t. breien en rest-breien.

NAALDENSTAND



PAS EN TAILLEBOORD

Met RG, 194 st. opzetten en een paar t. breien. 000. Op H overgaan, Sg. 4, tot TT 17 breien. Sg. 10, 1 t. breien. Sg. 4, tot TT 35 breien. De 1e t. die met H gebreid is op nld. zetten. DB-nld. naar de B-st. schuiven voor VB. Sg. 2/2. De steekgrootte op elke 4e t. met 1/3 vermeerderen. Tot TT 32 breien.

Alle st. naar het HB overzetten. Sg. 7, 1 t. breien. Met de goede kant van het werk naar u toe, de st. van de 4 banen opnemen en op nld. zetten, gelijk verdeeld over de t. Met H, Sg. 7, 4 t. breien. Rest-breien.

AFWERKING

Roknaden sluiten. Taille- en paskoord sluiten (een opening voor het elastiek laten). Het elastiek door de taille rijgen. De boord met een stikst. vastzetten door de laatste t. die met H gebreid is.



22

MACHINES: A, B, C of F met DB. **BENODIGDHEDEN:** 70% acryl/30% wol, 712 m/100 g - H: 550 (575, 600) g wijnrood. Elastiek voor de taille. **MATEN:** Voor bovenwijdte 86 (91, 96) cm. **PROEFLAP:** "Platte boordst." (zie onderstaande naaldenstand) - 40 st. = 11,4 cm en 60 t. = 14 cm (Sg. ca. 5/2, Regelaar stekendichtheid op II). **BOORDSTEEK:** 1 x 1, Sg. 0/0, Regelaar stekendichtheid op II. **OPMERKINGEN:** Zie patr. 33 voor schematekening van trui. Zie patr. 28 voor schematekening van rok. Bij het meer./mind. alleen de nld. op HB als st. tellen.

NAALDENSTAND



TRUI - ACHTERPAND

Met H, 177 (187, 197) st. voor boordst. opzetten. 000. Tot TT 50 breien. 000. Op bovenstaande naaldenstand overzetten (waar nodig st. bijmaken). Sg. 5/2, van hieraf Platte Boordst. breien. Tot TT 132 breien. Aan weerskanten een merkdraadje aanbrengen. Tot TT 250 breien. Alle st. naar het HB overzetten. De middelste 69 st. rest-breien. De overbl. 54 (59, 64) st. aan weerskanten rest-breien (schouders).

VOORPAND

Als achterpand tot TT 224.

Hals

De middelste 29 st. rest-breien. De st. links rest-breien. SAR. 1 t. breien. 1 x 4 st., 2 x 3 st., 2 x 2 st. en 6 x 1 st. aan het beg. van de volg. en elke 2e t. afkanten. Tot TT 258 breien. Alle st. naar het HB overzetten en rest-breien. De st. links op nld. terugzetten en deze zijde in spiegelbeeld afbreien.

HALSBOORD

Eén schoudernaad sluiten door de st. van het voor- en achterpand op nld. terug te zetten, met de goede kant naar elkaar toe.

Met H, Sg. 10, 1 t. breien en afkanten. 171 HB-nld. naar de B-st. schuiven. Met de goede kant van het werk naar u toe, hetzelfde aantal st. langs de hals opnemen en op nld. zetten. Met H, Sg. 5, 1 t. breien. Op boordst. overzetten. 000. Tot TT 30 breien. Alle st. naar het HB overzetten. Sg. 5, 2 t. breien en rest-breien. Tweede schoudernaad sluiten.

MOUWEN

Met RG, 140 st. opzetten en een paar t. breien. SAR. Op H overgaan, Sg. 5, 1 t. breien. Op bovenstaande naaldenstand overzetten (waar nodig st. bijmaken). 000. Sg. 5/2, tot TT 7 breien. 25 x 1 st. aan weerskanten van de volg. en elke 7e t. meer. [190 st.]. Tot TT 180 breien. Alle st. naar het HB overzetten. Met de verkeerde kant van het werk naar u toe, 190 st. langs het armsgat tussen de merkdraadjes opnemen en op nld. zetten. Sg. 10, 1 t. breien. **Mouwboorden:** 85 nld. naar de B-st. schuiven. Met de verkeerde kant van het werk naar u toe, de st. van de mouw op nld. terugzetten, gelijk verdeeld over de t. Met H, Sg. 5, 1 t. breien. Op boordst. overzetten. 000. Tot TT 50 breien en afkanten.

ROK - ACHTER/VOORPAND

Tailleboord: Met H, 167 (177, 187) st. voor boordst. opzetten. 000. Tot TT 30 breien. Op bovenstaande naaldenstand overzetten. 000. Sg. 5/2, tot TT 257 breien. Sg. 8/8, 1 t. breien. Alle st. naar het HB overzetten. Afkanten.

AFWERKING

Trui: Zij- en mouwnaden sluiten. Halsboordnaad sluiten. Halsboord naar buiten slaan en met een stikst. vastzetten door de laatste t. die met H gebreid is. **Rok:** Zijnaden sluiten. Tailleboord naar binnen slaan en vastzetten (elastiek meenaaien).

VEST

MACHINES: C of F met DB en kleurenwisselaar. **BENODIGDHEDEN:** 70% acryl/30% wol, 712 m/100 g - H: 200 (210, 220, 230, 240) g beige; A: 100 (110, 120, 130, 140) g wijnrood; B: 90 (100, 110, 120, 130) g marineblauw. 4 drukkers en 4 knoopjes. **MATEN:** Voor bovenwijdte 86 (91, 96, 101, 106) cm. **PROEFLAP:** Jacquard - 40 st. = 12,7 cm en 60 t. = 9,6 cm (Sg. ca. 2/2). **BOORDSTEEK:** VB, Sg. 0/0, Regelaar stekendichtheid op II. **OPMERKINGEN:** Strepenvolgorde: *44 t. met afwisselend 2 t. H en 2 t. A breien, vervolgens 44 t. met afwisselend 2 t. H en 2 t. B breien*. Van * tot * steeds herh. Bij het mind. en meer. de nld. op het HB als st. tellen en de DB-st. indien nodig verzetten.

ACHTERPAND

Met H, 151 (159, 167, 175, 183) st. voor VB opzetten. 3 t. breien. SAL. 000 Op de 1e patroontoer instellen. 1 t. breien. Beide PART-toetsen indrukken. 1 t. breien. Sg. 2/2, van hieraf het jacquardpatr. breien (zie OPMERKINGEN). Tot TT 202 breien. Aan weerskanten een merkdraadje aanbrengen. Tot TT 346 breien. Alle st. naar het HB overzetten. De middelste 51 st. rest-breien. De overbl. 50 (54, 58, 62, 66) st. aan weerskanten rest-breien (schouders).

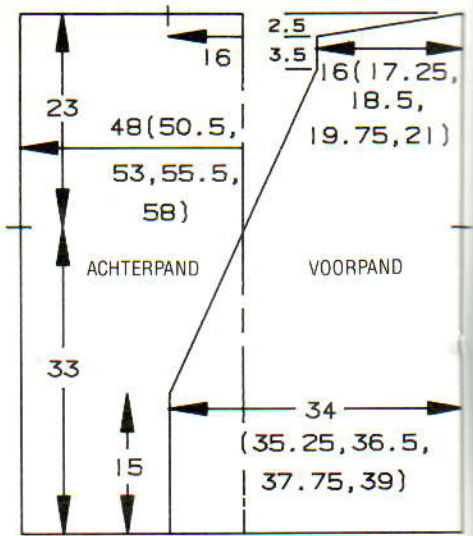

RECHTER VOORPAND

Met H, 107 (111, 115, 119, 123) st. voor VB opzetten. 3 t. breien. SAL. 000. Op de 1e patroontoer instellen. 1 t. breien. Beide PART-toetsen indrukken. 1 t. breien. Sg. 2/2, van hieraf het jacquardpatr. breien (zie OPMERKINGEN). Tot TT 88 breien.

Hals

57 x 1 st. aan de linkerkant op de volg. en elke 4e t. mind. en TEGELIJKERTIJD, als de TT op 202 staat, aan de rechterkant een merkdraadje aanbrengen. Tot TT 344 breien. 7 x 6 (6, 7, 7, 8) st. en 1 x 8 (12, 9, 13, 10) st. aan de linkerkant van de volg. en elke 2e t. naar het HB overzetten en afkanten.

LINKER VOORPAND

Als RECHTER VOORPAND, in spiegelbeeld.

MOUWEN

De schouderaden als volgt sluiten: 50 (54, 58, 62, 66) HB-nld. naar de B-st. schuiven. Met de goede kant van het werk naar u toe, de st. van de achterschouder op nld. terugzetten. Met de verkeerde kant van het werk naar u toe, de st. van de bijpassende voor-schouder op nld. terugzetten. Afkanten. Met H, 75 st. voor VB opzetten. 3 t. breien. SAL. 000. Op de 1e patroontoer instellen. 1 t. breien. Beide PART-toetsen indrukken. 1 t. breien. Sg. 2/2, van hieraf het jacquard-

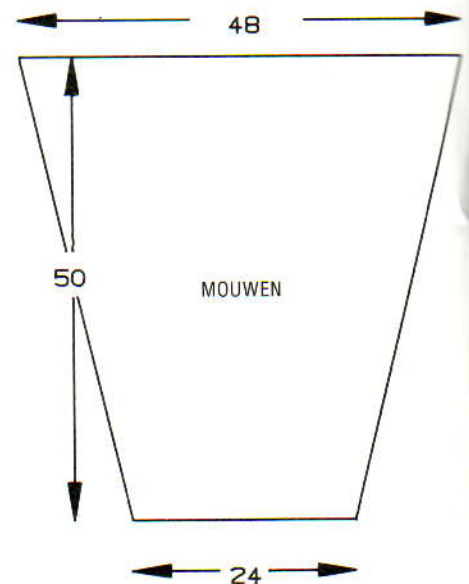

patr. breien (zie **OPMERKINGEN**). Tot TT 4 breien. 38×1 st. aan weerskanten van de volg. en elke 8e t. meer. Tot TT 308 breien. Alle st. naar het HB overzetten. Sg. 6, 1 t. breien. Met de goede kant van het werk naar u toe, 151 st. langs het armsgat tussen de merkdraadjes opnemen en op nld. zetten. Met H, Sg. 6, 4 t. breien en rest-breien. Mouw met een stikst. vastzetten door de laatste t. die met H gebreid is.

AFWERKING

Tr. st. bies: Met de goede kant van het werk naar u toe, 168 st. langs de vooropening opnemen (van zoom tot schoudernaad) en op nld. zetten. Met H, Sg. 4, 2 t. breien. Sg. 10, 1 t. breien. Sg. 4, 4 t. breien. Rest-breien. Tweede bies op dezelfde wijze breien. De st. van de achterhals op nld. terugzetten en als voorbiezen breien. De biesnaden sluiten en de bies naar buiten slaan en vastzetten. Drukkers en knopen opzetten.



23

MACHINES: D of E met intarsia-slede of intarsia-faciliteit en DB. **BENODIGDHEDEN:** 88% mohair/12% nylon, 140 m/100 g - H: 565 (575, 585, 595, 605) g fuchsia; KK: 90 g grijs. 1 knoopje, pailletten. **MATEN:** Voor bovenwijdte 86 (91, 96, 101, 106) cm. **PROEFLAP:** Intarsia/tr. st. - 20 st. = 14,3 cm en 30 t. = 14,3 cm (Sg. ca. 7½). **BOORDSTEEK:** 1 x 1, Sg. 1/1. **OPMERKINGEN:** Als u van de intarsia-slede gebruik maakt, maak de proeflap dan met de intarsia-slede - de steekgrootte voor de breislede kan afwijken van die van de intarsia-slede.

ACHTERPAND

Met H, 75 (79, 83, 87, 91) st. voor boordst. opzetten (extra st. rechts van '0'). 000. Tot TT 26 breien. Alle st. naar het HB overzetten. 000*. Sg. 7½, van hieraf tr. st. breien. Tot TT 56 breien. Aan weerskanten een merkdraadje aanbrengen. Tot TT 104 breien.

Hals

De middelste 13 st. rest-breien. SAR. De st. links rest-breien. 000. 2 t. breien. 1×5 nld., 1×3 nld., 2×2 nld. en 2×1 nld. aan de andere kant van de slede vóór de volg. en elke 2e t. naar de E-st. schuiven. [17 (19, 21, 23, 25) st.] Tot TT 118 breien en rest-breien. Over alle nld. die op de E-st. staan rest-breien. De st. links op nld. terugzetten en deze zijde in spiegelbeeld afbreien.

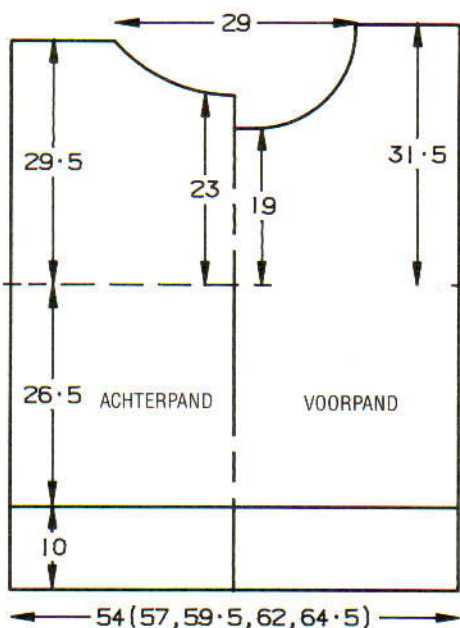

VOORPAND

Als achterpand tot *. Het intarsia-ruitontwerp als volgt breien: Elke ruit wordt over 21 st. en 42 t. gebreid. Met 2 ruiten beginnen; het midden van de ene is op naaldnr. 11 (links van '0') en van de andere op naaldnr. 12 (rechts van '0'). De ruiten beginnen met de middelste st. in KK over 2 t. Het gebied van KK dan steeds met 1 st. aan weerskanten vergroten tot er 21 st. zijn, eindigend met 2 t. over 21 st. (= 22e t. van de ruit). Maak de gebieden van KK nu op elke 2e t. met 1 st. aan weerskanten kleiner en **TEGELIJKERTIJD** op de 26e t. van de ruit een derde ruit beg. over naaldnr. 1 (rechts van '0'). Het ruitontwerp op deze manier afbreien. Tot TT 96 breien.

Hals

De middelste 13 st. rest-breien. SAR. De st. links rest-breien. 000. 2 t. breien. 1×4 nld., 1×3 nld., 1×2 nld. en 5×1 nld. aan de andere kant van de slede vóór de volg. en elke 2e t. naar de E-st. schuiven. [17 (19, 21, 23, 25) st.] Tot TT 122 breien en rest-breien. Over de nld. die op de E-st. staan rest-breien. De st. links op nld. terugzetten en deze zijde in spiegelbeeld afbreien.

HALSBOORDEN ACHTER/VOORPAND

Met H, 57/73 st. voor boordst. opzetten. 000. Sg. ½/¾, tot TT 4 breien. Sg. ¾/¾, tot TT 8 breien. Sg. 1/1, tot TT 12 breien. Alle st. naar het HB overzetten. Met de verkeerde kant van het werk naar u toe, hetzelfde aantal st. langs de hals opnemen (inclusief de

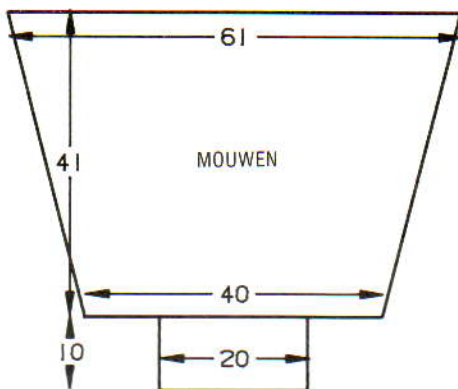

st. op het RG) en op nld. zetten. Sg. 10, 1 t. breien en afkanten.

MOUWEN

De schouderleden sluiten door de st. van het voor- en achterpand op nld. terug te zetten, met de goede kant naar elkaar toe. Met H, Sg. 10, 1 t. breien en afkanten. Met de verkeerde kant van het werk naar u toe, 86 st. langs het armsgat tussen de merkdraadjes opnemen en op nld. zetten. 000. Met H, Sg. 7½, van hieraf tr. st. breien. Tot TT 9 breien. 15×1 st. aan weerskanten van de volg. en elke 5e t. mind. [56 st.] Tot TT 88 breien en rest-breien. **Mouwboorden:** 37 nld. naar de B-st. schuiven. Met de verkeerde kant van het werk naar u toe, de st. van de mouw op nld. terugzetten, gelijk verdeeld over de t. Met H, Sg. 7½, 1 t. breien. Op boordst. overzetten. 000. Tot TT 25 breien. Sg. 10/8, 1 t. breien. Alle st. naar het HB overzetten en met de tongennaald afkanten.

SIERBIES EN AFWERKING

Met H, 19 st. voor boordst. opzetten. 000. Tot TT 12 breien en rest-breien. Bies zoals geïllustreerd aan het voorpand zetten. Halsboord-, zij- en mouwnaden sluiten. Pailletten en knoop aanzetten.



24

MACHINES: A, B, C of F met DB. **BENODIGDHEDEN:** 83% acryl/17% nylon, 764 m/100 g - H: 650 (670, 690, 710, 730) g zilverkleur. Schouderbussen. **MATEN:** Voor bovenwijdte 86 (91, 96, 101, 106) cm. **PROEFLAP:** Tr. st. - 40 st. = 12,9 cm en 60 t. = 14,1 cm (met 2 draden) (Sg. ca. 7). **BOORDSTEEK:** 1 x 1, Sg. 2/2. **OPMERKINGEN:** 2 draden tegelijk gebruiken.

VOORPAND

Met H, 133 (141, 149, 157, 165) st. MHO. 000. Sg. 5, 11 t. breien. Sg. 10, 1 t. breien. 000. Sg. 7, tot TT 23 breien. 16×1 st. aan weerskanten van de volg. en elke 23e t. meer. Tot TT 382 breien. Aan weerskanten een merkdraadje aanbrengen. Tot TT 488 breien. Sg. 10, 1 t. breien. 45 (49, 53, 57, 61) st. aan het beg. van de volg. 2 t. rest-breien. [75 st.] 000. Sg. 5, tot TT 12 breien. Soepel afkanten.

ACHTERPAND

Als VOORPAND tot TT 318.

Split

De middelste st. op de nld. ernaast zetten. De st. links rest-breien. Tot TT 382 breien. Aan de rechterkant van het werk een merkdraadje aanbrengen. Tot TT 488 breien en rest-breien. De st. links op nld. terugzetten en deze zijde in spiegelbeeld afbreien. Schouderleden als volgt sluiten: 25 HB-nld. naar de B-st. schuiven. Met de goede kant van het werk naar u toe, de st. van de voorschouder op nld. terugzetten (5 plooiën over de middelste 15 nld. maken). Met de verkeerde kant van het werk naar u toe, de overeenkomstige schouderst. van het achterpand op nld. terugzetten (5 plooiën over de middelste 15 nld. maken). Met H, 1 t. met de hand breien en afkanten. Tweede schoudernaad sluiten.

MOUWEN

187 nld. naar de B-st. schuiven. Met de goede kant van het werk naar u toe, hetzelfde aantal st. langs het armsgat tussen de merkdraadjes opnemen en op nld. zetten. Met H, Sg. 10, 1 t. breien. 000. Sg. 7, tot TT 15 breien. 31×1 st. aan weerskanten van de volg. en elke 5e t. mind. Tot TT 170 breien en rest-breien. *Mouwboorden*: 75 nld. naar de B-st. schuiven. Met de goede kant van het werk naar u toe, de st. van de mouw op nld. terugzetten, gelijk verdeeld over de t. Met H, Sg. 7, 1 t. breien. Op boordst. overzetten. 000. Tot TT 49 breien. Sg. 10/8, 1 t. breien. Alle st. naar het HB overzetten en met de tongennaald afkanten.

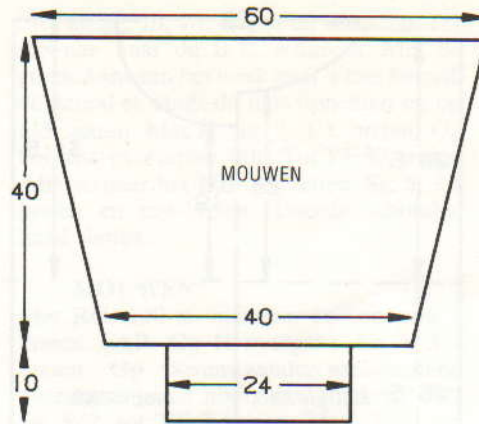
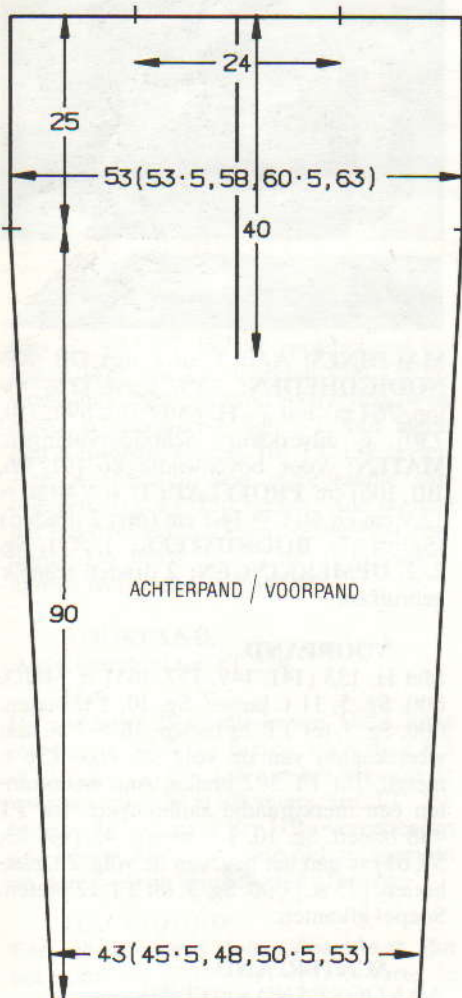

AFWERKING

Alle delen opspelden en lichtjes persen (met uitzondering van de split die vanzelf naar buiten moet rollen). Zij- en mouwnaden sluiten. Zoom omslaan en vastzetten.



25

MACHINES: A, C of F met DB. **BENODIGDHEDEN:** 100% acryl, 360 m/100 g - H: 410 (430, 450, 470, 490) g fuchsia. 11 knopen; kralen. **MATEN:** Voor bovenwijdte 86 (91, 96, 101, 106) cm. **PROEFLAP:** Kant/kabelpatr. - 40 st. = 15,4 cm en 60 t. = 18 cm (Sg. ca. 9). **BOORDSTEEK:** 1×1 , Sg. 3/3. **OPMERKINGEN:** C- en F-machines: kaart overnemen.

NAALDENSTAND

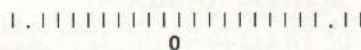

ACHTERPAND

Met H, 137 (145, 151, 157, 165) st. voor boordst. opzetten. 000. *Tot TT 28 breien. Alle st. naar het HB overzetten. 000. Als bovenstaande naaldenstand instellen. Op 1e patroontoer instellen. Sg. 9, van hieraf het kant/kabelpatr. breien. Tot TT 100 breien*. Aan weerskanten een merkdraadje aanbrengen. Tot TT 180 breien. De middelste 47 st. rest-breien. De overbl. 45 (49, 52, 55, 59) st. aan weerskanten rest-breien (schouder).

LINKER VOORPAND

Met H, 65 (69, 71, 75, 79) st. voor boordst. opzetten. 000. Van * tot * als achterpand breien. Aan de linkerkant een merkdraadje aanbrengen. Tot TT 156 breien. SAR.

Hals

1×8 (8, 7, 8, 8) st., 1×4 st., 1×3 st., 1×2 st. en 3×1 st. aan het beg. van de volg. en elke 2e t. afkanten. Tot TT 186 breien. De overbl. 45 (49, 52, 55, 59) st. rest-breien.

RECHTER VOORPAND

Als linker voorpand, in spiegelbeeld.

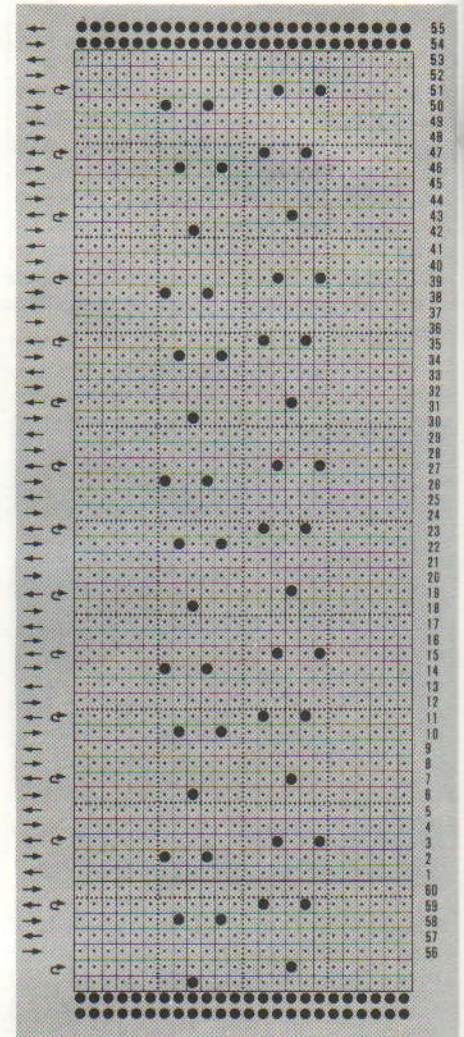

MOUWEN

De schouderleden sluiten door de st. van het voor- en achterpand op nld. terug te zetten, met de goede kant naar elkaar toe. Met H, Sg. 10, 1 t. breien en afkanten. Met RG, 78 st. opzetten en een paar t. breien. 000. Op H overgaan. Sg. 9. Van hieraf het kant/kabelpatr. breien. Tot TT 5 breien. 26×1 st. aan weerskanten van de volg. en elke 5e t. meer. Tot TT 138 breien. Met de goede kant van het werk naar u toe, 130 st. langs het armsgat tussen de merkdraadjes opnemen en op nld. zetten. Met H, Sg. 9, 3 t. tr. st. breien en rest-breien. *Mouwboorden*: 57 nld. naar de B-st. schuiven. Met de verkeerde kant van het werk naar u toe, de st. van de mouw op nld. zetten, gelijk verdeeld over de t. Met H, Sg. 9, 1 t. breien. Op boordst. overzetten. 000. Tot TT 39 breien. Sg. 10/8, 1 t. breien. Naar HB overzetten en met de tongennaald afkanten.

HALSBOORD

Met H, 127 st. voor boordst. opzetten. 000. Tot TT 12 breien. Alle st. naar het HB overzetten. Met de goede kant van het werk naar u toe, de st. langs de hals opnemen en

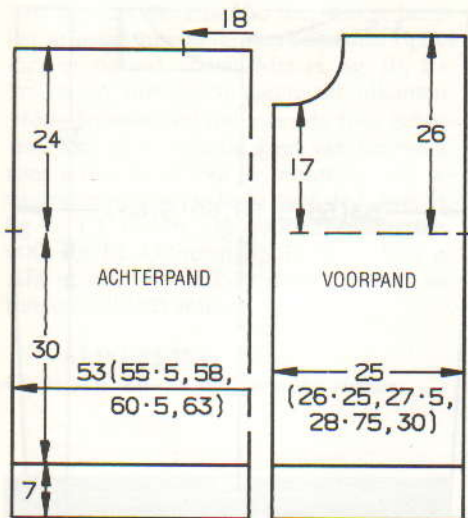

op nld. zetten. Sg. 9, 3 t. breien en rest-breien.

BIEZEN

KNOOPSGATENBIES: Met H, 13 st. voor boordst. opzetten. 000. Tot TT 3 breien. 11 × een knoopsgat van 2 st. op de volg. en elke 19e t. maken. 3 t. breien. Alle st. naar het HB overzetten en met de tongennaald afkanten. **KNOPENBIES:** Als knoopsgatenbies, zonder de knoopsgaten.

AFWERKING

Zij- en mouwnaden sluiten. Biezen aanzetten. Knopen aanzetten en kralen opnaaien.

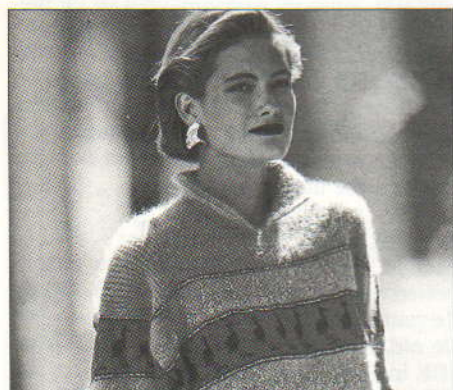
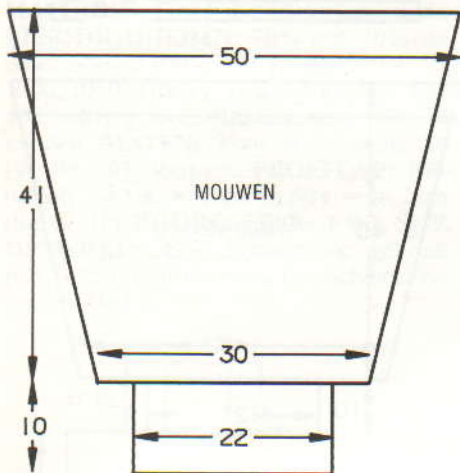

MACHINES: A, C of F met DB. **BENO-DIGDHEDEN:** 70% angora/30% wol, 450 m/100 g - H: 190 (200, 210, 220, 230) g jadegroen. 100% alpaca wol, 400 m/100 g - A: 75 (85, 95, 105, 115) g grijs. 65% acetaat/35% polyester, 800 m/100 g - B: 50 (55, 60, 65, 70) g zwart/lurex. 80% viscose/20% gemetaliseerde polyester, 500 m/100 g - C: 115 (120, 125, 130, 135) g zwart. **MATEN:** Voor bovenwijdte 86 (91, 96, 101, 106) cm. **PROEFLAP:** Noors - 40 st. = 14,3 cm en 60 t. = 18,2 cm (Sg. ca. 10). **BOORDSTEEK:** 1 × 1, Sg. 4/4, Regelaar stekendichtheid op II. **OPMERKINGEN:** Noors/strepenpatr.: *Met C, 1 t. breien. Met B, 1 t. breien. Met C, 1 t. breien. Met A, 2 t. breien. Een motief uitkiezen en op noors instellen. 1 t. breien om de nld. te selecteren. Met A in TVO-A en C in TVO-B, tot de laatste t. van het motief breien. Op tr. st. overgaan en 2 t. breien. Met C, 1 t. breien. Met B, 1 t. breien. Met C, 1 t. breien. Met H, 2 t. breien. Een ander motief uitkiezen, op de 1e patroontoer instellen en 1 t. breien om de nld. te selecteren. Met H in TVO-A en B in TVO-B, tot de laatste t. van het motief breien. Op tr. st. overgaan en 2 t. breien*. Van * tot * steeds herh. Zie patroonblad 4.

ACHTERPAND

Met RG, 153 (159, 167, 173, 181) st. opzetten en een paar t. breien. 000. Op C overgaan en van hieraf het noorse/strepenpatr. breien (zie **OPMERKINGEN**). Tot TT 99 breien. Aan weerskanten een merkdraadje aanbrengen. Tot TT 192 breien. Op de middelste st. een merkdraadje aanbrengen. De middelste 59 st. afkanten. De overbl. 47 (50, 54, 57, 61) st. aan weerskanten rest-breien (schouders).

VOORPAND

Als **ACHTERPAND** tot TT 155. 000. Met H, 1 t. breien. Op boordst. overzetten. Sg. 7/7, Regelaar stekendichtheid op I, tot TT 12 breien.

Hals

De middelste 15 st. rest-breien. De st. links rest-breien. SAR. 1 t. breien. 1 × 5 st., 1 × 4 st., 1 × 3 st., 2 × 2 st. en 6 × 1 st. aan het beg. van de volg. en elke 2e t. afkanten. Tot TT 44 breien en rest-breien. De st. links op nld. terugzetten en deze zijde in spiegelbeeld afbreien. **Tailleboorden:** 123 (127, 133, 139, 145) HB-nld. naar de B-st. schuiven. Met de verkeerde kant van het werk naar u toe, de st. van de trui op nld. terugzetten, gelijk verdeeld over de t. Met H, Sg. 6, 1 t. breien. 000. Op boordst. overzetten. Tot TT 36 breien. Sg. 10/8, 1 t. breien. Alle st. naar het HB overzetten en met de tongennaald afkanten. De schoudermaden sluiten door de st. van het voor- en achterpand op nld. terug te zetten, met de goede kant naar elkaar toe. Met H, Sg. 10, 1 t. breien en afkanten.

MOUWEN

Met RG, 75 st. opzetten en een paar t. breien. 000. Op C overgaan en van hieraf het noorse/strepenpatr. breien (zie **OPMERKINGEN**). Tot TT 3 breien. 44 × 1 st. aan weerskanten van de volg. en elke 3e t. meerd. [163 st.] Rest-breien, het werk omkeren en op nld. terugzetten. Met de

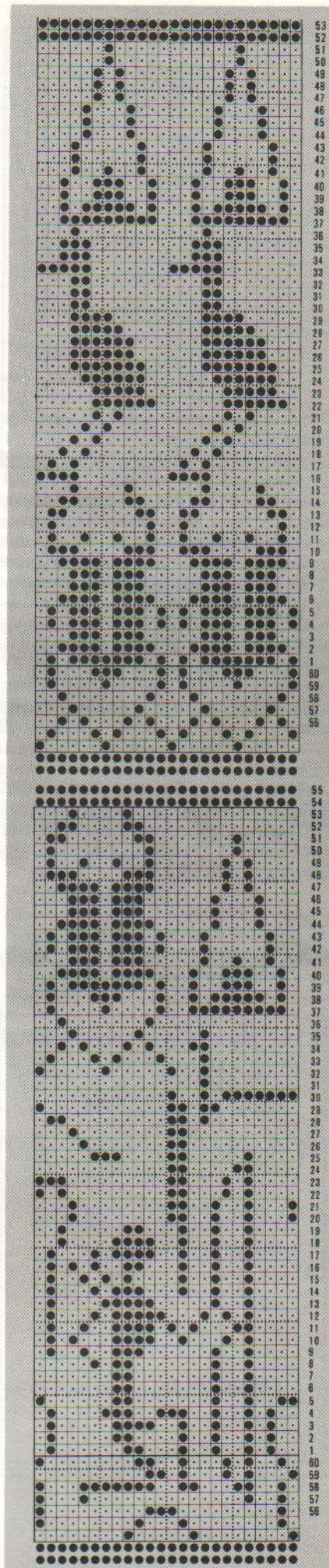

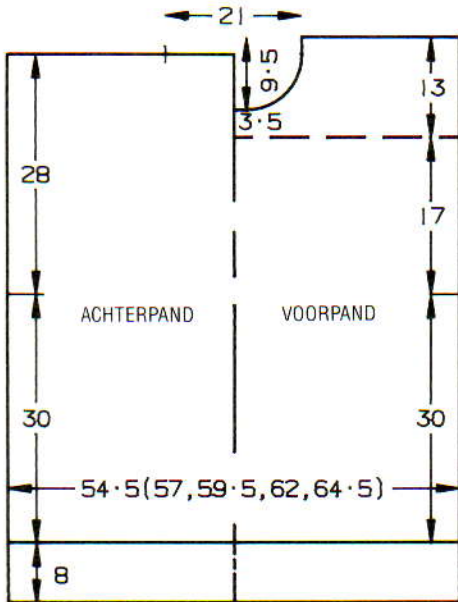

verkeerde kant van het werk naar u toe, hetzelfde aantal st. langs het armsgat tussen de merkdraadjes opnemen en op nld. zetten. Met een stikst. afkanten. **Mouwboorden:** 61 HB-nld. naar de B-st. schuiven. Met de verkeerde kant van het werk naar u toe, de st. van de mouw op nld. terugzetten, gelijk verdeeld over de t. Met H, Sg. 6, 1 t. breien. Op boordst. overzetten. 000. Tot TT 36 breien. Sg. 10/8, 1 t. breien. Alle st. naar het HB overzetten en met de tongennaald afkanten.

KRAAG

Met H, 161 st. voor boordst. opzetten. 000. Regelaar stekendichtheid op I. Sg. 7/7, tot TT 10 breien. De steekgrootte op elke 10e t. met $\frac{1}{3}$ verminderen. Tot TT 40 breien. Op HB overzetten en afkanten.

AFWERKING

Kraag aan de hals zetten (bij het merkdraadje middenvoor beginnen en eindigen). Zij- en mouwnaden sluiten.

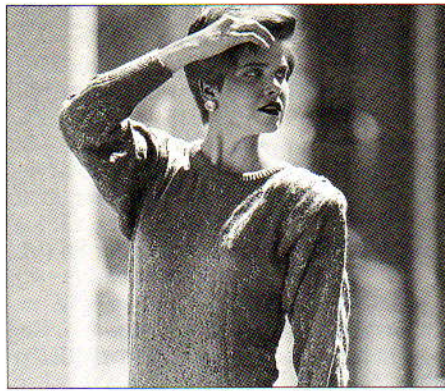
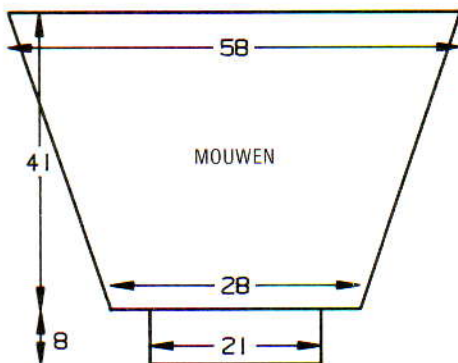

27

MACHINES: C en F met DB. **BENODIGDHEDEN:** 100% zeer dikke acryl, 495 m/100 g - H: 330 (350, 370, 390, 410) g groen. 65% acetaat/35% polyester, 800 m/100 g - IBK: 110 (120, 130, 140, 150) g zwart/zilver. **MATEN:** Voor bovenwijdte 86 (91, 96, 101, 106) cm. **PROEFLAP:** Noors - 40 st. = 15,4 cm en 60 t. = 16,7 cm (Sg. ca. 7). **BOORDSTEEK:** 1 x 1, Sg. 2/2. **OPMERKINGEN:** Zie patroonblad 4.

ACHTERPAND

Met H, 112 (118, 124, 132, 138) st. voor boordst. opzetten. 000. Tot TT 11 breien. Alle st. naar het HB overzetten. SAL. Sg. 7, op de 1e patroontoe instellen en 1 t. breien om de nld. te selecteren. 000. Met H in TVO-A en IBK in TVO-B van hieraf noors breien. Tot TT 23 breien. 13 x 1 st. aan weerskanten van de volg. en elke 23e t. meer. [138 (144, 150, 158, 163) st.] Tot TT 306 breien. Aan weerskanten een merkdraadje aanbrengen. Tot TT 390 breien.

Hals

Een aantekening van de patroonpositie maken. De middelste 24 st. rest-breien. De st. links rest-breien. SAR. 1 t. breien. 1 x 7 st., 1 x 5 st., 1 x 4 st. en 1 x 2 st. aan het beg. van de volg. en elke 2e t. afkanten, en vervolgens 1 x 1 st. mind. [38 (41, 44, 48, 51) st.] Tot TT 414 breien en de overbl. st. rest-breien. De st. links op nld. terugzetten en deze zijde in spiegelbeeld afbreien.

VOORPAND

Als ACHTERPAND tot TT 378.

Hals

Een aantekening van de patroonpositie maken. De middelste 20 st. rest-breien. De st. links rest-breien. SAR. 1 t. breien. 1 x 5 st., 1 x 4 st., 1 x 3 st. en 2 x 2 st. aan het beg. van de volg. en elke 2e t. afkanten, en vervolgens 5 x 1 st. mind. [38 (41, 44, 48, 51) st.] Tot TT 414 breien en rest-breien. De st. links op nld. terugzetten en deze zijde in spiegelbeeld afbreien. Schoudernaad als volgt sluiten: 21 HB-nld. naar de B-st. schuiven. De st. van het voor- en achterpand op nld. terugzetten, met de goede kant naar elkaar toe, en twee plooiën maken in het midden van de schouder. Met een aparte draad H, 1 t. met de hand breien en met een stikst. afkanten.

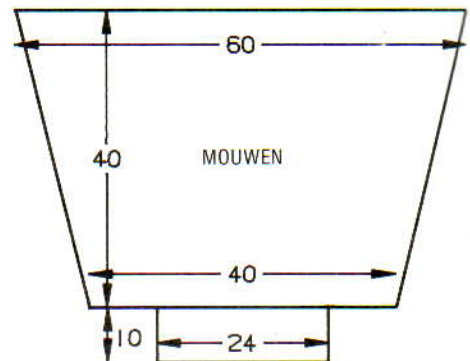
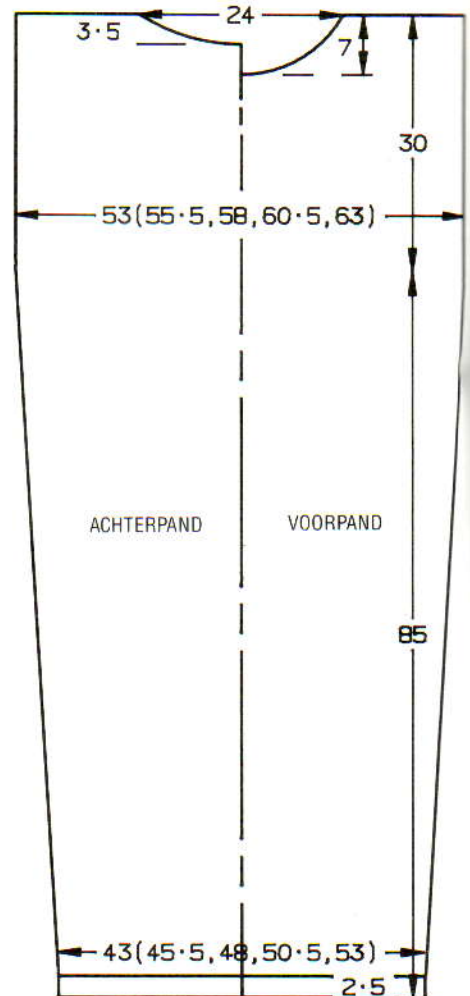

HALSBOORD

163 nld. naar de B-st. schuiven. Hetzelfde aantal st. langs de hals opnemen en op nld. zetten. Met H, Sg. 6, 1 t. breien. Op boordst. overzetten. 000. Tot TT 22 breien. Alle st. naar het HB overzetten, Sg. 6, 2 t. breien en rest-breien. Tweede schoudernaad sluiten. Halsboordnaad sluiten. Boord naar buiten slaan en met een stikst. vastzetten door de laatste t. die met H gebreed is.

MOUWEN

Met RG, 104 st. opzetten en een paar t. breien. 000. Op H overgaan, Sg. 8. Op de 1e patroontoe instellen en 1 t. breien om de nld. te selecteren. Met H in TVO-A en IBK in TVO-B, van hieraf noors breien. Tot TT 5 breien. 26 x 1 st. aan weerskanten van de volg. en elke 5e t. meer. [156 st.] Tot TT 144 breien. Rest-breien, werk omkeren en st. op nld. terugzetten. Met de verkeerde

kant van het werk naar u toe, 156 st. langs het armsgat tussen de merkdraadjes opnemen en op nld. zetten. Met H, Sg. 10, 1 t. breien en met de tongennaald afkanten. **Mouwboorden:** 69 nld. naar de B-st. schuiven. Met de verkeerde kant van het werk naar u toe, de st. van de mouw op nld. terugzetten, gelijk verdeeld over de t. Met H, Sg. 6, 1 t. breien. Op boordst. overzetten. 000. Tot TT 47 breien. Sg. 10/8, 1 t. breien. Alle st. naar het HB overzetten en met de tongennaald afkanten.

AFWERKING

Oppersen. Zij- en mouwnaden sluiten.



28

MACHINES: C of F met Elektrische slede. **BENODIGDHEDEN:** 70% wol/30% viscosose, 244 m/100 g - H (vest): 900 (950, 1000, 1050, 1100) g; (rok): 400 (410, 420, 430, 440) g rood. Elastiek voor taille. 4 knopen. **MATEN:** Voor bovenwijdte 86 (91, 96, 101, 106) cm. **PROEFLAP:** Ribbelpatr. - 40 st. = 16 cm en 60 t. = 18,2 cm (Sg. ca. 11). **BOORDSTEEK:** 1 x 1, Sg. 9. **OPMERKINGEN:** F-machines: gebruik patr. 475 uit Stitchworld. C-machines: zie patroonblad 2.

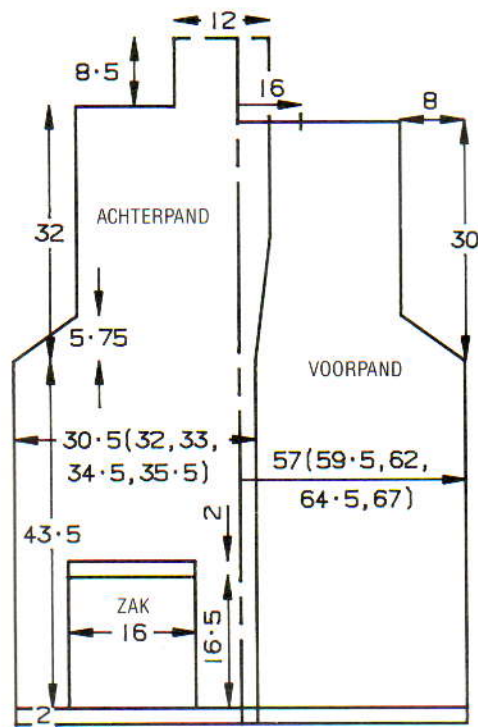

VEST - ACHTERPAND

Met H, 143 (149, 155, 161, 167) st. voor boordst. opzetten. 000. Tot TT 8 breien. 000. Op 1e patroontoer instellen en van hieraf het ribbelpatr. breien. Tot TT 144 breien.

Armsgat

20 x 1 st. aan weerskanten van de volg. en elke t. mind. Tot TT 244 breien. De middelste 41 st. afkanten. De overbl. 31 (34, 37, 40, 43) st. aan weerskanten rest-breien (schouders).

BINNENZAKKEN

Met H, 40 st. opzetten. Op de 1e patroontoer instellen en van hieraf het ribbelpatr. breien. Tot TT 54 breien en rest-breien.

LINKER VOORPAND

Met H, 77 (81, 83, 87, 89) st. voor boordst. opzetten (beginning met de 5e nld. rechts van '0' en van rechts naar links werkend). 000. Tot TT 8 werken. 000. Op de 1e patroontoer instellen en van hieraf het ribbelpatr. breien. Tot TT 54 breien.

Zakopening

De 26e t/m de 65e st. rest-breien (van rechts naar links tellend). De laatste t. die met H gebreid is op de lege nld. zetten. Doorgaan met het ribbelpatr. Tot TT 144 breien. SAL.

Armsgat en kraag

20 x 1 st. aan de linkerkant op de volg. en elke t. mind. en TEGELIJKERTIJD 6 x 1 st. aan de rechterkant op de volg. en elke 9e t. meer. Tot TT 251 breien. SAR. 31 (34, 37, 40, 43) st. aan de linkerkant van de volg. t. rest-breien (schouders). Met de overbl. 32 (33, 32, 33, 32) st. tot TT 279 breien en rest-breien.

RECHTER VOORPAND

Als linker voorpand, in spiegelbeeld en TEGELIJKERTIJD als volgt 4 verticale knoopsgaten op TT 1, TT 46, TT 91 en TT 136 maken: Aan de linkerkant met het opzetkoordje 5 nld. met de hand naar de A-st. breien. 7 t. over de overbl. nld. breien. De nld. links naar de B-st. terugschuiven en met het opzetkoordje de nld. rechts met de hand naar de A-st. breien. 7 t. over de 5 nld. breien. Alle nld. naar de B-st. terugschuiven en doorgaan met het ribbelpatr. De schouderaden sluiten door de st. van het voor- en achterpand op nld. terug te zetten, met de goede kant naar elkaar toe. Met H en de breislede, Sg. 10, 1 t. breien en afkanten.

MOUWEN

Met H, 91 st. voor boordst. opzetten. 000. Tot TT 8 breien. 000. Op de 1e patroontoer instellen en van hieraf het ribbelpatr. breien. Tot TT 4 breien. 32 x 1 st. aan weerskanten van de volg. en elke 4e t. meer. Tot TT 136 breien. 000.

Mouwkop

13 x 1 st. aan weerskanten van de volg. en elke 2e t. meer. Tot TT 26 breien. Soepel afkanten.

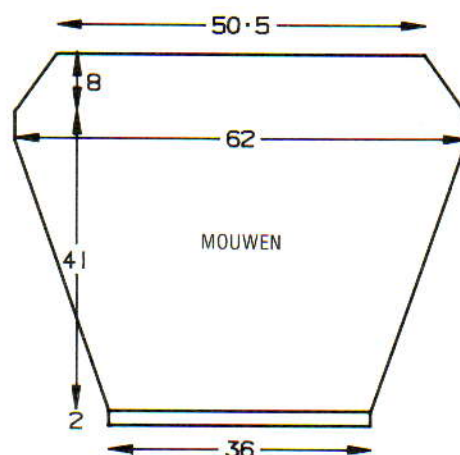

AFWERKING

Zakboorden: 40 HB-nld. naar de B-st. schuiven. Met de verkeerde kant van het werk naar u toe, de st. van de zakopening op nld. zetten. Op boordst. overzetten. 000. Tot TT 8 breien en soepel afkanten. De boorden en binnenzakken vastzetten. De mouwen met een stikst. inzetten. Zij- en mouwnaden sluiten. De kraagnaad met de hand samenbreien. De kraag aan de achterhals zetten. De knoopsgaten afwerken. 1 t. langs de vooropening en de kraag haken. Knopen aanzetten.

ROK - ACHTER/VOORPAND

Met H, 121 (127, 133, 139, 145) voor boordst. opzetten. 000. Tot TT 8 breien. 000. Op de 1e patroontoer instellen en van hieraf het ribbelpatr. breien. Tot TT 189 breien. 000. Elke 2e st. op de nld. ernaast zetten (lege nld. naar de A-st. schuiven). Met de breislede, Sg. 7, tot TT 10 breien. Sg. 10, 1 t. breien. Sg. 6, tot TT 21 breien. Met een stikst. afkanten.

AFWERKING

Zijnaden sluiten. De tailleboord langs de vouwlijn naar binnen slaan en vastzetten (elastiek meenaaien).

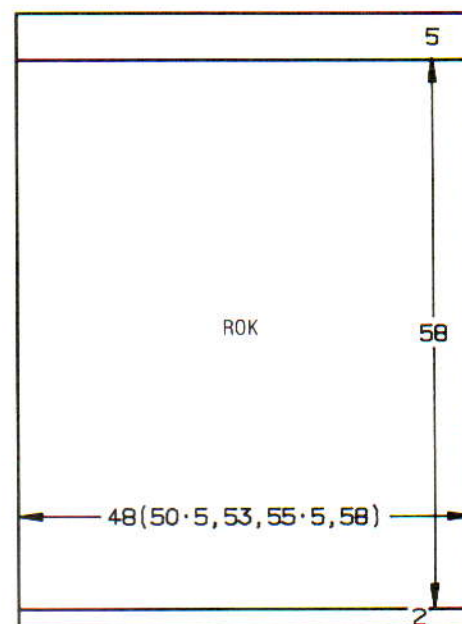

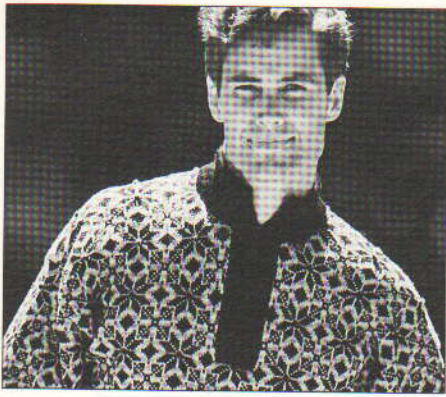

29

MACHINES: A, C en F met DB. **BENODIGDHEDEN:** 100% wol, 380 m/100 g - H: 440 (460, 480, 500, 520) g zwart; A: 250 (280, 310, 340, 370) g rood; B: restje blauw; rits van 25 cm. **MATEN:** Voor bovenwijdte 91 (96, 101, 106, 111) cm. **PROEFLAP:** Noors - 40 st. = 12,2 cm en 60 t. = 18 cm (Sg. ca. 7). **BOORDSTEELK:** 2 x 2, Sg. 2/2. VB - Sg. 1/1. **OPMERKINGEN:** De noppen worden over de middelste 3 nld. op de 13e t. van elke patroonher. als volgt gebreid: Met B, 6 t. met de hand breien. Steeknr. 1 en 3 van de 1e t. die met B gebreid is opnemen en op naaldnr. 1 en 3 van de nop zetten. Als de nop af is, de noppenld. naar de B-st. schuiven. C- en F-machines: kaart overnemen.

ACHTERPAND

Met H, 166 (174, 182, 190, 198) st. voor boordst. opzetten. 000. Tot TT 35 breien. SAL. Alle st. naar het HB overzetten. Op de 1e patroontoer instellen en 1 t. breien om de nld. te selecteren. Met A in TVO-A en H in TVO-B, van hieraf noors breien (zie **OPMERKINGEN**). 000. Tot TT 110 breien. Aan weerskanten een merkdraadje aanbrengen*. Tot TT 206 breien. SAR. De middelste 50 st. rest-breien. De overbl. 58 (62, 66, 70, 74) st. aan weerskanten rest-breien (schouders).

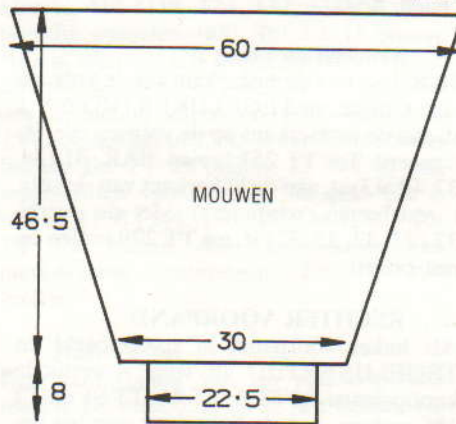
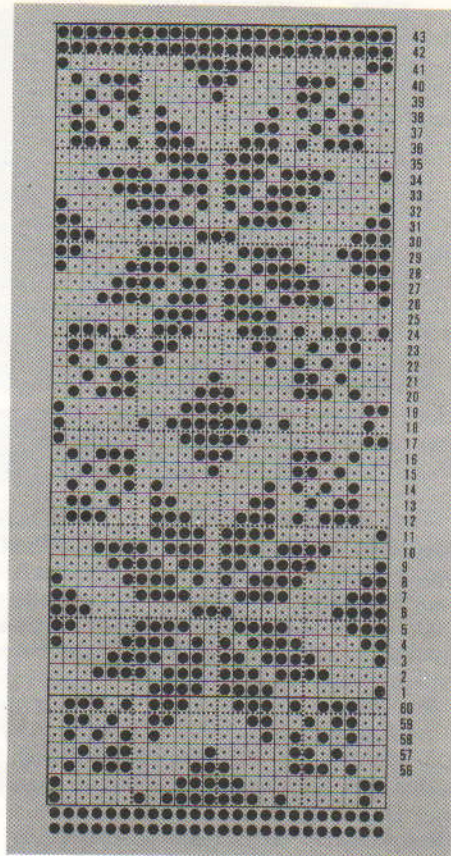
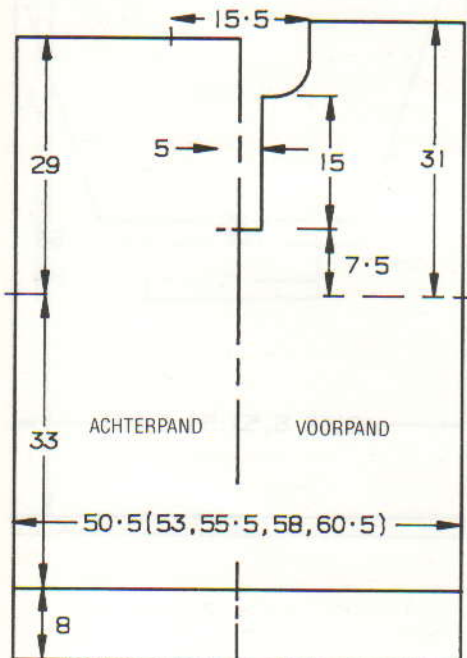

VOORPAND

Als **ACHTERPAND** tot *. Tot TT 134 breien.

Split en hals

Een aantekening van de patroonpositie maken. De middelste 16 st. afkanten. De st. links rest-breien. Met het noorse patr. doorgaan en tot TT 183 breien. SAL. 6 x 2 st. en 5 x 1 st. aan het beg. van de volg. en elke 2e t. afkanten. Tot TT 212 breien en rest-breien. De st. links op nld. terugzetten en deze zijde in spiegelbeeld afbreien. De st. van beide schouders op nld. terugzetten, met de goede kant naar elkaar toe. Met H, Sg. 10, 1 t. breien en afkanten.

MOUWEN

196 nld. naar de B-st. schuiven. Met de verkeerde kant van het werk naar u toe, hetzelfde aantal st. langs het armsgat tussen de merkdraadjes opnemen en op nld. zetten. SAL. Op de 1e patroontoer instellen en met H, Sg. 7, 1 t. breien om de nld. te selecteren. 000. Van hieraf noors breien. Tot TT 5 breien. 49 x 1 st. aan weerskanten van de volg. en elke 3e t. mind. Tot TT 154 breien en de overbl. 98 st. rest-breien. *Mouwboor-*

den: 74 nld. naar de B-st. schuiven. Met de verkeerde kant van het werk naar u toe, de st. van de mouw op nld. terugzetten, gelijk verdeeld over de t. Met H, Sg. 10, 1 t. breien. Op boordst. overzetten. 000. Tot TT 36 breien. Sg. 10/8, 1 t. breien. Alle st. naar het HB overzetten en met de tongennaald afkanten. Delen opspelden en aan de verkeerde kant persen.

BIES

Met H, over 50 HB-nld. voor VB opzetten. 000. Sg. 1/1, tot TT 13 breien. Alle st. naar het HB overzetten. Sg. 7, 1 t. breien. Met de verkeerde kant van het werk naar u toe, 50 st. langs het split opnemen en op nld. zetten. Afkanten.

KRAAG

Met H, over 122 HB-nld. voor VB opzetten. 000. Sg. 1/1, tot TT 36 breien. Aan weerskanten een merkdraadje aanbrengen. Tot TT 71 breien. Alle st. naar het HB overzetten. Sg. 7, 1 t. breien. Met de verkeerde kant van het werk naar u toe, 122 st. langs de hals opnemen en op nld. zetten. Soepel afkanten.

AFWERKING

De rits in het split zetten (tot de merkdraadjes; we hebben hiervoor een naaimachine gebruikt). De kraag naar buiten slaan en vastzetten. Zij- en mouwnaden sluiten. Nogmaals oppersen.



30

MACHINES: A, C en F met DB. **BENODIGDHEDEN:** 100% wol, 380 m/100 g - H: 485 (500, 515, 530, 545) g zwart; IBK: 300 (315, 330, 345, 360) g bruin; 1 knoopje. **MATEN:** Voor bovenwijdte 91 (96, 101, 106, 111) cm. **PROEFLAP:** Met kaart 1 - noors - 40 st. = 13,2 cm en 60 t. = 15,1 cm (Sg. ca. 7). **BOORDSTEELK:** 2 x 2, Sg. 2/2, PH-knop op P. **OPMERKINGEN:** Als alle nld. op de D-st. staan, de MC-knop vrijmaken (maar de veranderknop op KC laten staan), 2 t. met IBK breien. Als alle nld. op de B-st. staan, de MC-knop vrijmaken (maar de veranderknop op KC laten staan), 2 t. met H breien. C- en F-machines: de kaarten op het programmabladd overnemen.

ACHTERPAND (KAART 1)

Met H, 166 (174, 182, 190, 198) st. voor boordst. opzetten. 000. Tot TT 29 breien. Alle st. naar het HB overzetten. Op 1e patroontoer instellen. 1 t. breien. 000. Met H in TVO-A en IBK in TVO-B, van hieraf

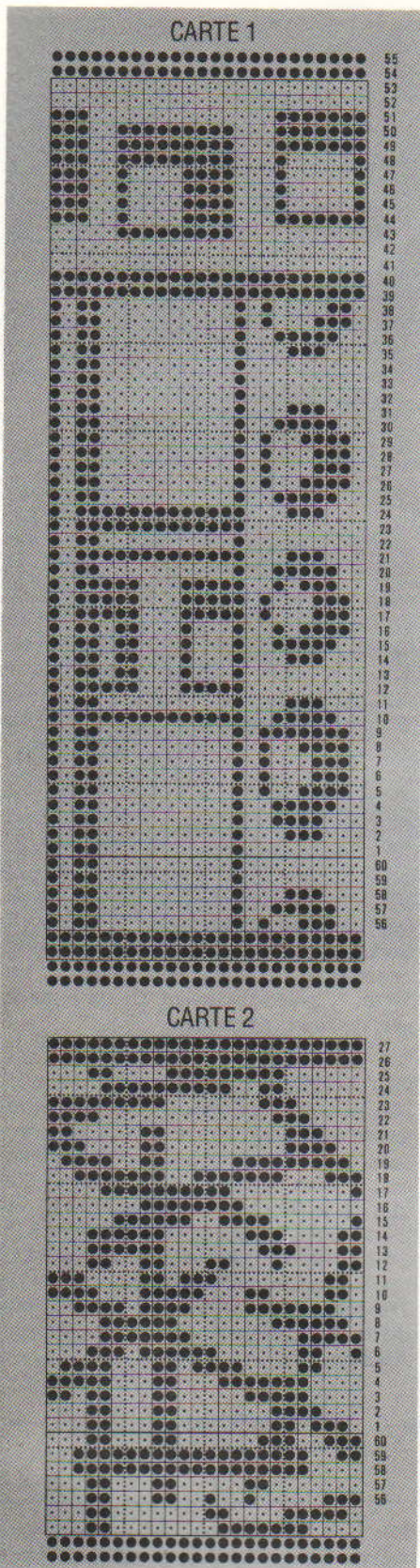

noors breien (zie OPMERKINGEN). Tot TT 134 breien. Aan weerskanten een merkdraadje aanbrengen. Tot TT 246 breien. De middelste 76 st. rest-breien. De 45 (49, 53, 57, 61) st. aan weerskanten rest-breien (schouwers).

VOORPAND (KAART 1)
Als ACHTERPAND tot TT 208.

Hals
Een aantekening van de patroonpositie maken. De middelste 28 st. rest-breien. De st. links rest-breien. SAR. 1 t. breien. 1 x 4 st., 2 x 3 st., 3 x 2 st. en 8 x 1 st. aan het

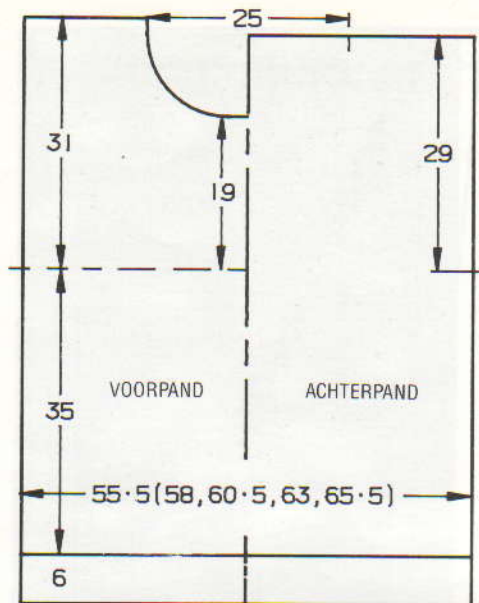

beg. van de volg. en elke 2e t. afkanten. Tot TT 256 breien en rest-breien. De st. links op nld. terugzetten en deze zijde in spiegelbeeld afbreien.

KRAAG EN HALSBOORD

Eén schoudernaad sluiten door de st. van het voor- en achterpand op nld. terug te zetten, met de goede kant naar elkaar toe. Met H, Sg. 10, 1 t. breien en afkanten. *Kraag:* Met H, over 197 nld. voor 2 x 1 boordst. opzetten (zie Afkortingen), PH-knop op H. 000. Sg. 4/4, tot TT 120 breien. Alle st. naar het HB overzetten. Sg. 7, 1 t. breien. Rest-breien. *Halsboord:* Met H, 198 st. voor boordst. opzetten. 000. Sg. 3/3, tot TT 14 breien. Alle st. naar HB overzetten. Sg. 7, 1 t. breien. Met de verkeerde kant van het werk naar u toe, de st. van de kraag op dezelfde nld. zetten. Met de goede kant van het werk naar u toe, de st. langs de hals (voor- en achterpand) opnemen en op dezelfde nld. zetten. Met H, Sg. 10, 1 t. breien. Sg. 7, 2 t. breien. Rest-breien. Tweede schoudernaad sluiten.

MOUWEN (KAART 2)

Met de verkeerde kant van het werk naar u toe, 180 st. langs het armgat tussen de merkdraadjes opnemen en op nld. zetten. 000. Met H, Sg. 7, tot TT 3 breien. 000. Op de 1e patroontoer instellen. Met H in TVO-A en IBK in TVO-B van hieraf noors breien. Tot TT 14 breien. 42 x 1 st. aan weerskanten van de volg. en elke 4e t.

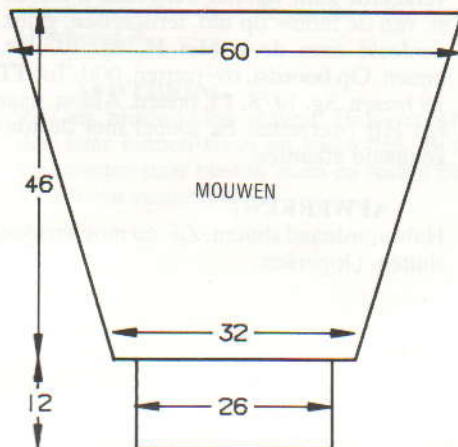

mind. [96 st.] Tot TT 182 breien. Rest-breien. Opspelden en persen.

MOUWBOORDEN

Met H, over 77 nld. voor 2 x 1 boordst. opzetten (zie Afkortingen), PH-knop op H. 000. Sg. 4/4, tot TT 50 breien. Alle st. naar het HB overzetten. Sg. 7, 1 t. breien. Met de goede kant van het werk naar u toe, de st. van de mouw op dezelfde nld. terugzetten, gelijk verdeeld over de t. Sg. 7, 3 t. breien en afkanten.

SIERBIES

Met H, 77 st. voor 2 x 1 boordst. opzetten (zie Afkortingen), PH-knop op H. 000. Sg. 4/4, tot TT 14 breien. Alle st. naar het HB overzetten. Sg. 7, 3 t. breien. Rest-breien.

AFWERKING

Kraag- en halsboordnaad sluiten. De laatste toer van de tricotsteekbies (hals en mouwboord) met een stikst. vastzetten. Zij-, mouw- en mouwboordnaden sluiten. De sierbies met een stikst. vastzetten. Nogmaals persen. Knoopje aanzetten.



31

MACHINES: A, C of F met DB. **BENODIGDHEDEN:** 85% acryl/15% wol, 450 m/100 g - H: 380 (400, 420, 440, 460) g zwart. 70% acryl/30% wol, 266 m/100 g - A: 25 g naturel; B: 25 g grijs (gemeleerd); C: 25 g lichtbruin. **MATEN:** Voor bovenwijdte 86 (91, 96, 101, 106) cm. **PROEFLAP:** Weefpatr. (zie OPMERKINGEN) - 40 st. = 14,2 cm en 60 t. = 13,4 cm (Sg. ca. 6 $\frac{3}{4}$). **BOORDSTEEK:** 2 x 2, Sg. 2/2. **OPMERKINGEN:** Elke zig-zag wordt met een aparte bol garen gebreid. Na het selecteren van de nld. wordt de draad over de nld. gelegd in de richting waarin de slede overgehaald gaat worden. Voor het weven 2 draden A, B of C tegelijk gebruiken. C- en F-machines: kaart overnemen. Zie patroonblad ?.

ACHTERPAND

Met H, 150 (156, 162, 170, 178) st. voor boordst. opzetten. 000. Tot TT 39 breien. Alle st. naar het HB overzetten. Sg. 6 $\frac{3}{4}$, op de 1e patroontoer instellen en 1 t. breien om de nld. te selecteren. 000. Van hieraf het weefpatr. breien (zie OPMERKINGEN). Tot TT 130 breien. Aan weerskanten een merkdraadje aanbrengen. Tot TT 254 breien. De middelste 44 st. rest-breien. De overbl. 53 (56, 59, 63, 67) st. aan weerskanten rest-breien (schouwers).

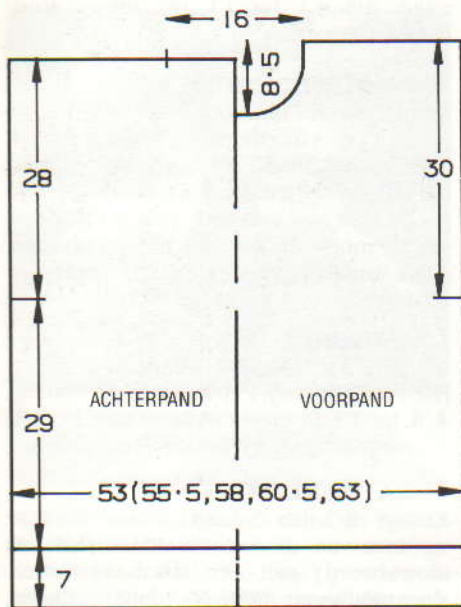

VOORPAND

Als ACHTERPAND tot TT 216.

Hals

Een aantekening van de patroonpositie maken. De middelste 14 st. afkanten. De st. links rest-breien. SAR. 1 t. breien. 4×2 st. en 7×1 st. aan het beg. van de volg. en elke 2e t. afkanten. Tot TT 262 breien en rest-breien. De st. links op nld. terugzetten en deze zijde in spiegelbeeld afbreien. Eén schoudernaad sluiten door de st. van het voor- en achterpand op nld. terug te zetten, met de goede kant naar elkaar toe. Met H, Sg. 10, 1 t. breien en afkanten.

HALSBOORD

Met RG, 124 st. opzetten en een paar t. breien. SAR. Op H overgaan, Sg. $6\frac{2}{3}$, 3 t. breien. Met de verkeerde kant van het werk naar u toe, 124 st. langs de hals opnemen en op nld. zetten. 1 t. breien. Op boordst. overzetten. 000. Tot TT 39 breien. Sg. $10\frac{1}{8}$, 1 t. breien. Alle st. naar het HB overzetten en met de tongennaald afkanten. Tweede schoudernaad sluiten. Halsboord met een stikst. vastzetten door de eerste t. die met H gebreid is.

MOUWEN

Met RG, 96 st. opzetten en een paar t. breien. SAL. Op de 1e patroontoer instellen. Met H, Sg. $6\frac{2}{3}$, 1 t. breien om de nld. te selecteren. 000. Van hieraf het weefpatr. breien (alleen de middelste 3 zig-zag ontwerpen breien). Tot TT 5 breien. 33×1 st. aan weerskanten van de volg. en elke 5e t. meer. [162 st.] Tot TT 170 breien. Met de

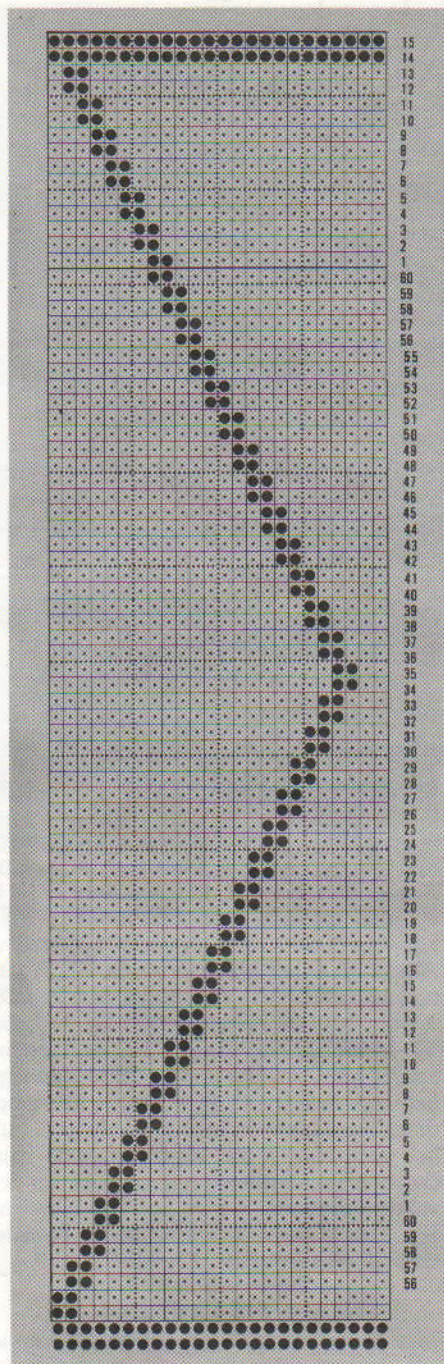
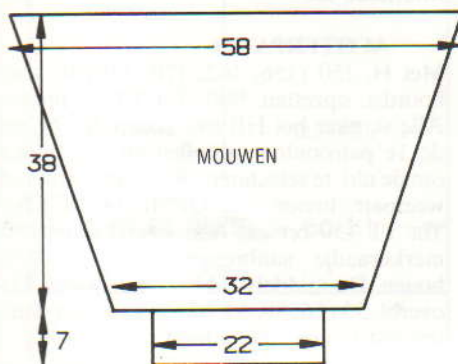

verkeerde kant van het werk naar u toe, 162 st. langs het armsgat tussen de merkdraadjes opnemen en op nld. zetten. Met H, Sg. 10, 1 t. breien en afkanten. *Mouwboorden:* 60 HB-nld. naar de B-st. schuiven. Met de verkeerde kant van het werk naar u toe, de st. van de mouw op nld. terugzetten, gelijk verdeeld over de t. Met H, Sg. 10, 1 t. breien. Op boordst. overzetten. 000. Tot TT 39 breien. Sg. $10\frac{1}{8}$, 1 t. breien. Alle st. naar het HB overzetten en soepel met de tongennaald afkanten.

AFWERKING

Halsboordnaad sluiten. Zij- en mouwnaden sluiten. Oppersen.



32

MACHINES: A, C of F met DB. **BENOEDIGDHEDEN:** 85% acryl/15% wol, 548 m/100 g - H: 260 (280, 300, 320, 340) g gebroken wit; A: 100 (120, 130, 140, 150) g bruin; B: 140 (150, 160, 170, 180) g groen (gemeleerd). **MATEN:** Voor bovenwijdte 91 (96, 101, 106, 111) cm. **PROEFLAP:** Noors - 40 st. = 13 cm and 60 t. = 16,8 cm (Sg. ca. 8). "Kabelst." - 40 st. = 14,5 cm en 60 t. = 17,1 cm (Sg. ca. $7\frac{1}{4}$). **BOORDSTEEK:** 2×1 (zie Afkortingen), Sg. 2/2. **OPMERKINGEN:** Noorse kleurenvorgorde: *Met H in TVO-A en A in TVO-B, 14 t. breien. Met H in TVO-A en B in TVO-B 14 t. breien*. Van * tot * steeds herh. *Kabelst.:* **De TT buiten werking stellen. De DB-heftoetsen op de bovenste stand zetten. 4 t. breien (alleen HB). De TT weer in werking stellen. De DB-heftoetsen op de onderste stand zetten. 10 t. breien**. Van ** tot ** steeds herhalen. C- en F-machines: de kaart overnemen.

ACHTERPAND

Met RG, 171 (179, 185, 193, 199) st. opzetten en een paar t. breien. SAL. Op H overgaan, Sg. 8. Op de 1e patroontoer instellen en 1 t. breien om de nld. te selecteren. 000. Met H in TVO-A en A in TVO-B, van hieraf noors breien (zie OPMERKINGEN). Tot TT 126 breien. Aan weerskanten een merkdraadje aanbrengen. Tot TT 196 breien. Aan weerskanten van de middelste 29 st. een merkdraadje aanbrengen. Afkanten.

VOORPAND

Als achterpand tot TT 188.

Hals

Een aantekening van de patroonpositie maken. De middelste 19 st. afkanten. De st. links rest-breien. SAR. 1 t. breien. 2×2 st. aan het beg. van de volg. en elke 2e t. afkanten. Tot TT 196 breien. Afkanten. De st. links op nld. terugzetten en deze zijde in spiegelbeeld afbreien. *Tailleboorden:* Met H, over 170 (179, 185, 194, 200) nld. voor boordst. opzetten. 000. Tot TT 36 breien. Alle st. naar het HB overzetten. Met de goede kant van het werk naar u toe, de st. van het VOOR/ACHTERPAND opnemen en op nld. zetten. Met H, Sg. 8, 3 t. breien en rest-breien. De boorden met een stikst. vastzetten door de laatste t. die met H gebreid is.

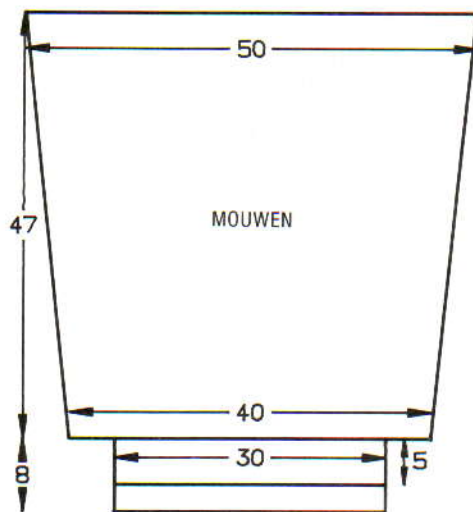
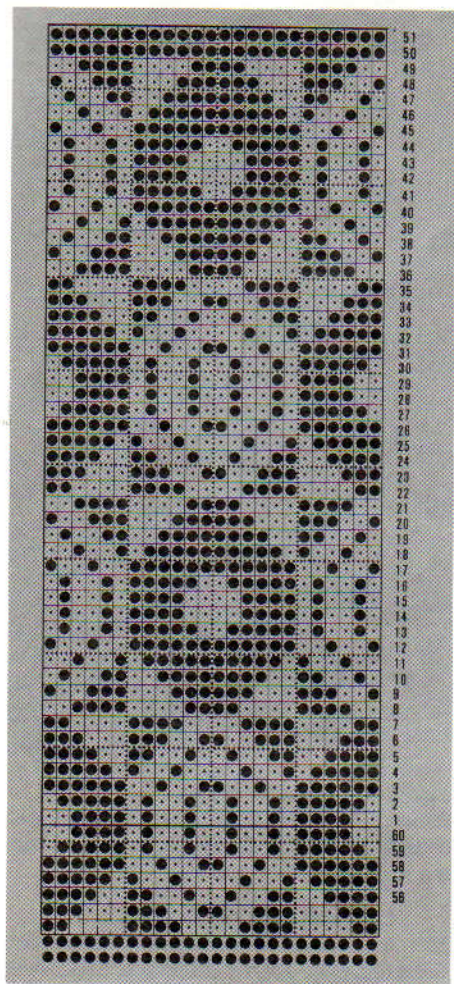

ten**. Met H, Sg. 7, 1 t. breien. Met de goede kant van het werk naar u toe, 30 st. langs de voorhals opnemen en op nld. zetten. 3 t. breien. Rest-breien. Van ** tot ** herh. De st. op VB overzetten. Van * tot * herh. Van ** tot ** herh. over 29 nld. Met H, Sg. 7, 1 t. breien. Met de goede kant van het werk naar u toe, 29 st. langs de achterhals opnemen en op nld. zetten. 3 t. breien. Rest-breien. De schouders met een stikst. inzetten. Kraagnaad sluiten. De boord met een stikst. vastzetten door de laatste t. die met H gebreid is.

MOUWEN

Met RG, 122 st. opzetten en een paar t. breien. SAL. Op 1e patroontoer instellen, op H overgaan en 1 t. breien om de nld. te selecteren. 000. Van hieraf noors breien. Tot TT 10 breien. 16×1 st. aan weerskanten van de volg. en elke 10e t. meer. Tot TT 168 breien. Met de goede kant van het werk naar u toe, 154 st. langs het armsgat tussen de merkdraadjes opnemen en op nld. zetten. Met H, Sg. 7, 3 t. breien en rest-breien. *Binnenboorden:* Met B, over 92 nld. voor boordst. opzetten. 000. Tot TT 70 breien. Alle st. naar het HB overzetten. Sg. 8, 1 t. breien. Rest-breien. *Buitenboorden:* Met A, over 92 nld. voor boordst. opzetten. 000. Sg. 3/3, tot TT 40 breien. Alle st. naar het HB overzetten. Sg. 8, 1 t. breien. Met de verkeerde kant van het werk naar u toe, de st. van de binnenboord op dezelfde nld. zetten. Met de goede kant van het werk naar u toe, de st. van de mouw op nld. zetten, gelijk verdeeld over de t. Met H, Sg. 7, 3 t. breien. Rest-breien. De boord met een stikst. vastzetten door de laatste t. die met H gebreid is.

AFWERKING

Zij- en mouwnaden sluiten. Binnenboorden naar binnen slaan en vastzetten. Buitenboorden naar binnen slaan en tussen de 2 boorden vastzetten.



33

MACHINES: C met DB. **BENOEDIGDHEDEN:** 100% Shetland-wol, 800 m/100 g - H: 270 (285, 300, 315, 330) g donkerbruin; 1: 10 g lichtbruin; 2: 15 g geel; 3: 15 g roze; 4: 15 g groen. **MATEN:** Voor bovenwijdte 86 (91, 96, 101, 106) cm. **PROEFLAP:** (OPMETEN NA WASSEN EN OPPERSEN) Noors - 40 st. = 12,4 cm en 60 t. = 16 cm (Sg. ca. 8). **BOORDSTEEK:** 1 x 1, Sg. 1/1. **OPMERKINGEN:** Met 2 bollen van kleur 1, 2, 3 of 4 tegelijk werken. Zie Patroonblad 5. Het achterpand en de mouwen wordt met noorse strepen gebreid (zie PROGRAMMA). Als de nld. geselecteerd zijn, kleur 1, 2, 3 of 4 in TVO-B doen zoals op de rechterkant van het patroonblad wordt aangegeven. Het voorpand wordt ook met noorse strepen gebreid, met het sneeuwvlak- en ruitontwerp erin gebreid (Zie Handleiding voor het breien van Patr. A + B). Het sneeuwvlak- en ruitontwerp wordt als een enkel motief gebreid. Het enkele motief wordt éénmaal gebreid.

ACHTERPAND

Met H, 163 (171, 179, 187, 195) st. voor boordst. opzetten. 000. Tot TT 40 breien. Alle st. naar het HB overzetten. 000. Sg. 8, tot TT 25 breien. SAL*. Op de 1e patroontoer instellen. Van hieraf noors breien (zie OPMERKINGEN). Tot TT 120 breien. Aan weerskanten een merkdraadje aan-

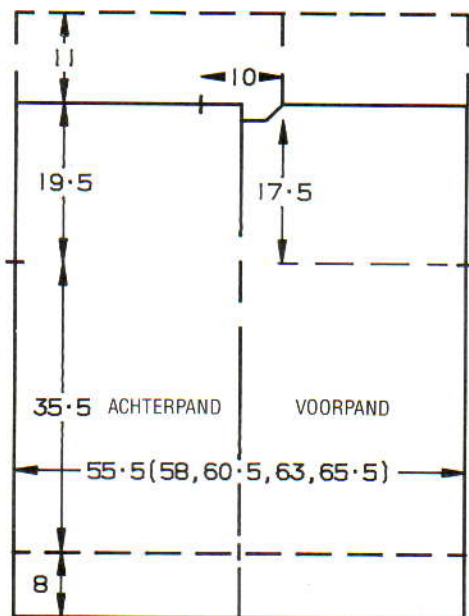

KRAAG EN SCHOUDERS

Met H, 119 st. voor VB opzetten. 000. Sg. 7/4, tot TT 8 breien. Van hieraf kabbelst. breien (zie OPMERKINGEN). Tot TT 36 breien. SAR. De DB-st. naar het HB overzetten over de 89 nld. links van het werk. De nld. rechts naar de E-st. schuiven. Over de 89 nld. links rest-breien. *Tot TT 116 (120, 124, 128, 132) breien. Alle st. naar het HB overzetten. Sg. 7, 1 t. breien en afkanten*. **30 HB-nld. naar de B-st. schuiven. Van rechts naar links werken en de volg. 30 kraagst. opnemen en op nld. zet-

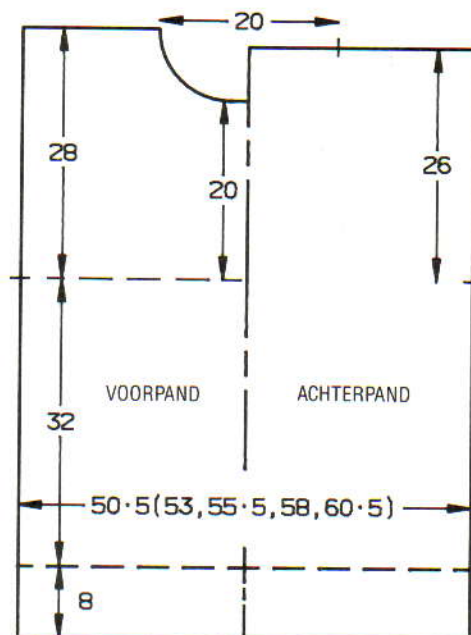

brengen. Tot TT 218 breien. De middelste 65 st. rest-breien. De overbl. 49 (53, 57, 61, 65) st. aan weerskanten rest-breien (schouders).

VOORPAND

Als ACHTERPAND tot *. Op de 1e patroontoer van het enkele motief en noorse streeppatr. instellen (zie OPMERKINGEN). Tot TT 120 breien. Aan weerskanten een merkdraadje aanbrengen. Tot TT 196 breien.

Hals

De middelste 21 st. rest-breien. De st. links rest-breien. SAR. 1 t. breien. 1×4 st., 2×3 st., 3×2 st en 6×1 st. aan het beg. van de volg. en elke 2e t. afkanten. Tot TT 226 breien. Rest-breien. De st. links op nld. terugzetten en deze zijde in spiegelbeeld afbreien.

KRAAG

Met H, 155 st. voor boordst. opzetten. 000. Tot TT 110 breien. Alle st. naar het HB overzetten. Sg. 8, 1 t. breien. Met de goede kant van het werk naar u toe, hetzelfde aantal st. langs de hals opnemen en op nld. zetten. Sg. 8, 3 t. breien. Rest-breien.

MOUWEN

De schouderaden sluiten door de st. van het voor- en achterpand op nld. terug te zetten, met de goede kant naar elkaar toe. Met H, Sg. 10, 1 t. breien en afkanten. Met de verkeerde kant van het werk naar u toe, 175 st. langs het armsgat tussen de merkdraadjes opnemen en op nld. zetten. SAR. Met H, Sg. 8, 1 t. breien. Op de 1e patroontoer instellen (zie OPMERKINGEN), 1 t. breien. 000. Van hieraf noors breien. Tot TT 10 breien. 23×1 st. aan weerskanten van de volg. en elke 6e t. mind. [129 st.] Tot TT 158 breien en rest-breien. *Mouwboorden*: 77 HB-nld. naar de B-st. schuiven. Met de verkeerde kant van het werk naar u toe, de st. van de mouw op nld. terugzetten, gelijk verdeeld over de t. Met H, Sg. 8, 1 t. breien. Op boordst. overzetten. 000. Tot TT 49 breien. Sg. 10/8, 1 t. breien. Op HB overzetten en soepel met de tongennaald afkanten.

AFWERKING

Kraagnaad sluiten. De kraag met een stikst. vastzetten door de laatste t. die met H gebreed is. De trui wassen, laten drogen, opspelden en persen. Zij- en mouwnaden sluiten.

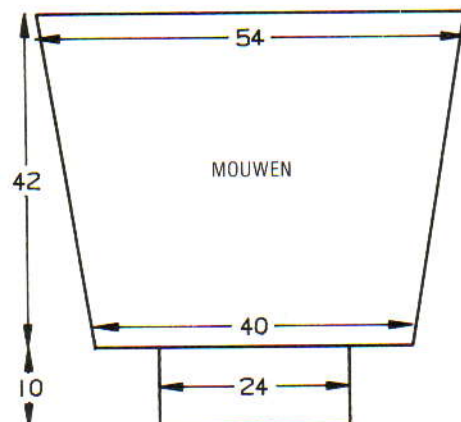

VOORPAND

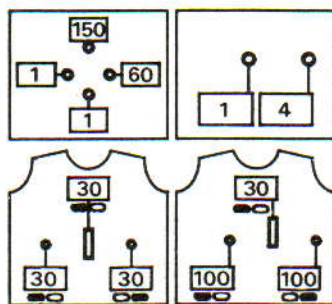

ACHTERPAND MOUWEN

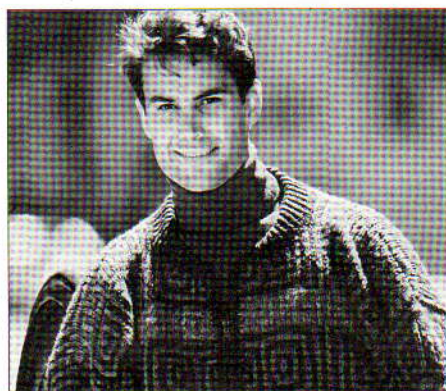
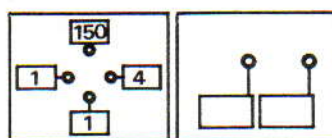

34

MACHINES: E met DB. **BENODIGDHEDEN:** 100% Shetland-wol, 194 m/100 g - H: 210 (230, 250, 270, 290) g donkerrood; A: 330 (340, 350, 360, 370) g donkergroen; B: 40 (50, 60, 70, 80) g lichtgroen. Een deelbare rits van 60 cm. **MATEN:** Voor bovenwijdte 91 (96, 101, 106, 111) cm. **PROEFLAP:** (Opgemeten na wassen en persen) Streep/tuckpatr. - 20 st. = 16,5 cm en 30 t. = 11,6 cm (Sg. ca. 10). **BOORDSTEEL:** 1×1 , Sg. 1/1. **OPMERKINGEN:** Streep/tuckpatr.: *** *Met H, 2 t. breien, op A overgaan, 2 t. breien*. Van * tot * nog 6 maal herh. **Met H, 2 t. breien, op B overgaan, 2 t. breien**. Van ** tot ** nog 2 maal herh.*** Van *** tot *** steeds herh. Beide kanten van het breiwerk kunnen als de goede kant gebruikt worden.

ACHTERPAND

Met A, 73 (77, 79, 83, 85) st. voor boordst. opzetten. 000. Tot TT 23 breien. SAL. Alle st. naar het HB overzetten. Sg. 10, op de 1e patroontoer instellen en 1 t. breien om de nld. te selecteren. 000. Beide TUCK-toetsen indrukken en van hieraf het streep/tuckpatr. breien (zie OPMERKINGEN). Tot TT 66 breien. Aan weerskanten een

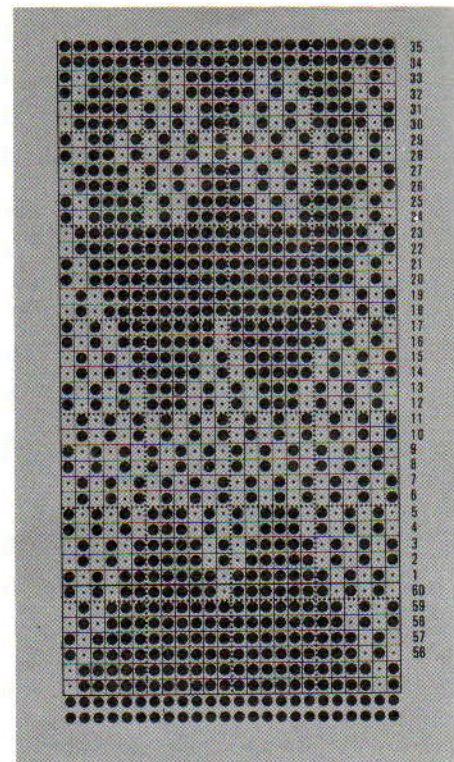

merkdraadje aanbrengen. Tot TT 154 breien. De middelste 29 st. afkanten. De overbl. 22 (24, 25, 27, 28) st. aan weerskanten rest-breien (schouders).

LINKER VOORPAND

Met A, 35 (37, 39, 41, 43) st. voor boordst. opzetten. 000. Tot TT 23 breien. SAL. Alle st. naar het HB overzetten. Sg. 10, 1 t. breien. SAR.

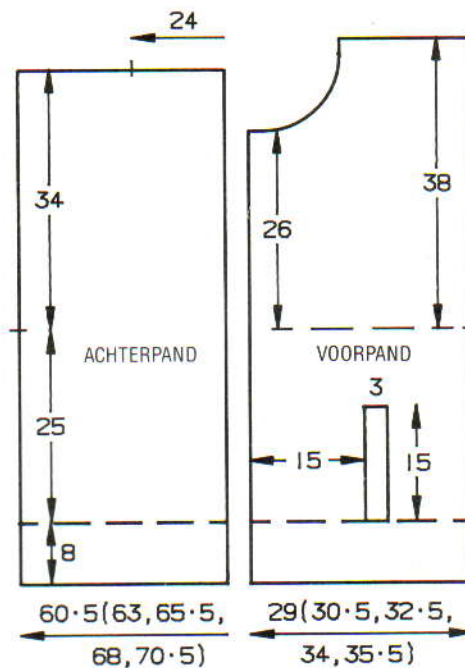

Zakopening

Aan de rechterkant 18 nld. naar de E-st. schuiven. De overbl. 17 (19, 21, 23, 25) st. links rest-breien. SAL. De 18 nld. rechts naar de B-st. terugschuiven. Op de 1e patroontoer instellen, beide PART-toetsen indrukken en de slede naar de rechterkant overhalen om de nld. te selecteren. 000. Beide TUCK-toetsen indrukken en van hieraf het streep/tuckpatr. breien (zie OP-

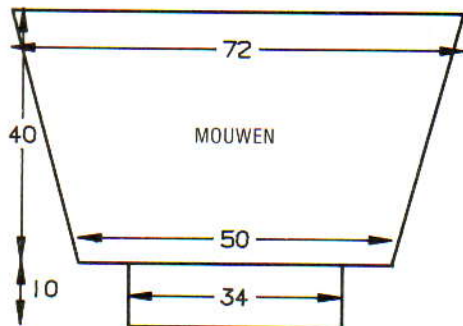

MERKINGEN). Tot TT 41 breien. SAL. Rest-breien. Garen afbreken. De st. links op nld. terugzetten. 000. Aan de rechterkant 18 st. opzetten (van links naar rechts). Opzetkam en gewichten aanhangen. Slede aan de linkerkant zetten. Beide PART-toetsen indrukken. Op de 1e patroontoer instellen en 1 t. breien om de nld. te selecteren. SAR. 000. Beide TUCK-toetsen indrukken en van hieraf het streep/tuckpatr. breien (zie OPMERKINGEN). Tot TT 40 breien. SAR. 18 st. aan het beg. van de volg. t. afkanten. SAL. De st. rechts op nld. terugzetten en de nld. instellen om met het streep/tuckpatr. verder te gaan. Tot TT 66 breien.

Aan de linkerkant een merkdraadje aanbrengen. Tot TT 134 breien.

Hals

1 × 5 (5, 6, 6, 7) st., 2 × 2 st. en 4 × 1 st. aan het beg. van de volg. en elke 2e t. afkanten. Tot TT 162 breien en rest-breien.

RECHTER VOORPAND

Als LINKER VOORPAND, in spiegelbeeld.

MOUWEN

De schouderleden sluiten door de st. van het voor- en achterpand op nld. terug te zetten, met de goede kant naar elkaar toe. Met H, Sg. 10, 1 t. breien. Met stikst. afkanten. 87 HB-nld. naar de B-st. schuiven. Met de verkeerde kant van het werk naar u toe, 87 st. langs het armsgat tussen de merkdraadjes opnemen en op nld. zetten. SAR. Met H, 1 t. breien. Op de 1e patroontoer instellen en 1 t. breien om de nld. te selecteren. 000. Beide TUCK-toetsen indrukken en van hieraf het streep/tuckpatr. breien (zie OPMERKINGEN). Tot TT 26 breien. 13 × 1 st. aan weerskanten van de volg. en elke 6e t. mind. Tot TT 104 breien. *Mouwboorden:* Op boordst. overzetten. 000. Met A, tot TT 29 breien. Sg. 10/8, 1 t.

breien. Naar HB overzetten en met de tongennaald afkanten.

KRAAG

(De opzetkam NIET gebruiken.) 91 HB-nld naar de B-st. schuiven. Met de goede kant van het werk naar u toe, 91 st. langs de hals opnemen en op nld. zetten. Met A, Sg. 8, 1 t. breien. Op boordst. overzetten. 000. 2 t. breien. Aan de andere kant van de sleden, op de volg. en elke t., 10 × 4 nld. naar de E-st. schuiven. [TT 12]. Aan de andere kant van de sleden, op de volg. en elke t., 10 × 4 nld. naar de B-st. terugschuiven. 2 t. over alle nld. breien. Op HB overzetten, Sg. 8, 2 t. breien en rest-breien. De kraag naar buiten slaan en met een stikst. vastzetten door de laatste t. die met A gebreid is.

AFWERKING

Zakboorden: Met A, 23 st. voor boordst. opzetten. 000. Tot TT 8 breien. Alle st. naar het HB overzetten. Met de goede kant van het werk naar u toe, 23 st. langs de zakopening opnemen en op nld. zetten. Sg. 8, 3 t. breien. Rest-breien. Boordje met een stikst. vastzetten door de laatste t. die met A gebreid is. Binnenzak vastzetten. 2 t. langs de vooropening haken. Wassen en persen. Zijn de mouwnaden sluiten. Rits inzetten.

A + B OP ZIJN ELEKTRONISCH

Gecombineerd met de noorse instelling in patroon 33 levert de fantasierijke programmering van Patroon A + B een heel leuk resultaat op. Er komen slechts vier steken van het programmablad bij te pas, die over de hele breedte van het werk herhaald worden voor de strepen van het achterpand en de mouwen. De hele (150 toer) lengte van het programmablad wordt gebruikt; er wordt in overeenkomst met de aanwijzingen in het memo-venster van kleur gewisseld als de naalden geselecteerd worden. De patroonkeuzeschakelaar wordt hier op de onderste stand gezet voor het breien van een volledig patroon.

Voor het voorpand wordt het ontwerp van 4 steken en 150 toeren weer gebruikt als een volledig patroon, maar dit keer als patroon B. Het sneeuwvlok- en ruitontwerp van 60 steken en 150 toeren wordt hierin gebreid als patroon A. Het hele blad wordt als programma A geprogrammeerd, en wordt dan als een enkel motief gebreid (zie werkbeschrijving). Het eindresultaat is een enkel motief dat uit één herhaling van het sneeuwvlok- en ruitontwerp bestaat, tegen een achtergrond van noorse strepen. De patroonkeuzeschakelaar wordt in dit geval op de middelste stand gezet.

Als u dit op uw eigen patronen wilt uitproberen, let dan op het volgende:

- Bij het programmeren mag patroon B niet langer zijn dan patroon A (ze mogen wel even lang zijn). Als het patroongebied dat u voor patroon B wilt gebruiken langer is dan dat van patroon A moet u wat extra blanco toeren bovenaan patroon A toevoegen. Let erop dat er binnen de blanco gedeelten geen markeringen van andere patronen op uw programmablad voorkomen, anders zullen deze ook gebreid worden!
- Patroon B moet op hetzelfde patroonblad getekend worden, en wel naast patroon A, plus op de juiste hoogte. Met andere woorden, als u met de eerste toer van patroon B op de 10e toer van patroon A wilt beginnen, moet u dit ook op de juiste plaats intekenen. (Vergeet niet dat u de eerste en laatste toer van patroon B niet in kan toetsen bij het programmeren, alleen de breedte. Dit is de reden waarom patroon B niet langer mag zijn dan A. De lengte wordt van patroon A afgelezen.)

FLITSENDE RITSEN

De noorse trui en het vest voor moeder en zoon (patroon 4 en 5) presenteren ons met twee verschillende manieren om een rits in te zetten.

Het vest wordt overdwars gebreid; we zouden dus de randen kunnen afkanten of lusjes kunnen houden. We moeten er echter wel aan denken dat dit een vrij zwaar en nogal grof garen is, en we willen van de rits graag een blikvanger maken.

Hoewel een afgekante rand meestal mooi afgewerkt staat is het niet zo flexibel; een stiksteekje door de lusjes zou in feite mooier uitkomen in dit geval. Als we een fijner garen gebruiken, vallen de stiksteekjes nog minder op. De zijkanten van de rits helpen om de rand van het breiwerk wat steviger te maken. Als u met de goede kant van het vest naar u toe werkt, kunt u eventuele strepen of andere patroontjes tijdens het inzetten met elkaar laten overeenkomen. Sommige wat zwaarder uitgevoerde ritsen hebben een soort veiligheidsrandje zodat de tandjes niet in het breiwerk kunnen komen, maar u moet er nog steeds goed op letten niet al te dicht bij de tandjes te naaien. De rits kan aan de binnenkant vastgezoomd worden.

Om een wat duidelijkere lijn te geven werd de laatste toer van de voorpanden alleen met de hoofdkleur gebreid. Voor de zakken werden de steken voor de opening met de hand gebreid. De kaart werd vergrendeld zodat de naalden voor de volgende toer geselecteerd konden worden; op deze manier kunt u ongestoord verder breien zonder het patroon te onderbreken. De lusjes werden met een stiksteekje langs de rits vastgezet.

De trui werd op de traditionele manier van tailleboord tot schouder gebreid; de opening bestaat uit de twee uiteinden van het breiwerk. Bij dit model vonden we het beter de tandjes van de ritsluiting te verbergen. Aan het begin van de opening wordt het breiwerk verdeeld, zodat beide delen apart afgebreid worden. Daarna kunt u met een lichter garen één toer langs de opening en meerdere langs de kant die de tandjes gaat bedekken haken. Nu kunt u de rits inzetten. Bij sommige grovere garens waar de steken groter uitvallen is het soms moeilijk om netjes langs de randen te haken. Het is handiger om eerst wat festonsteekjes langs de randen te maken!

PATROONBLAD No 1.

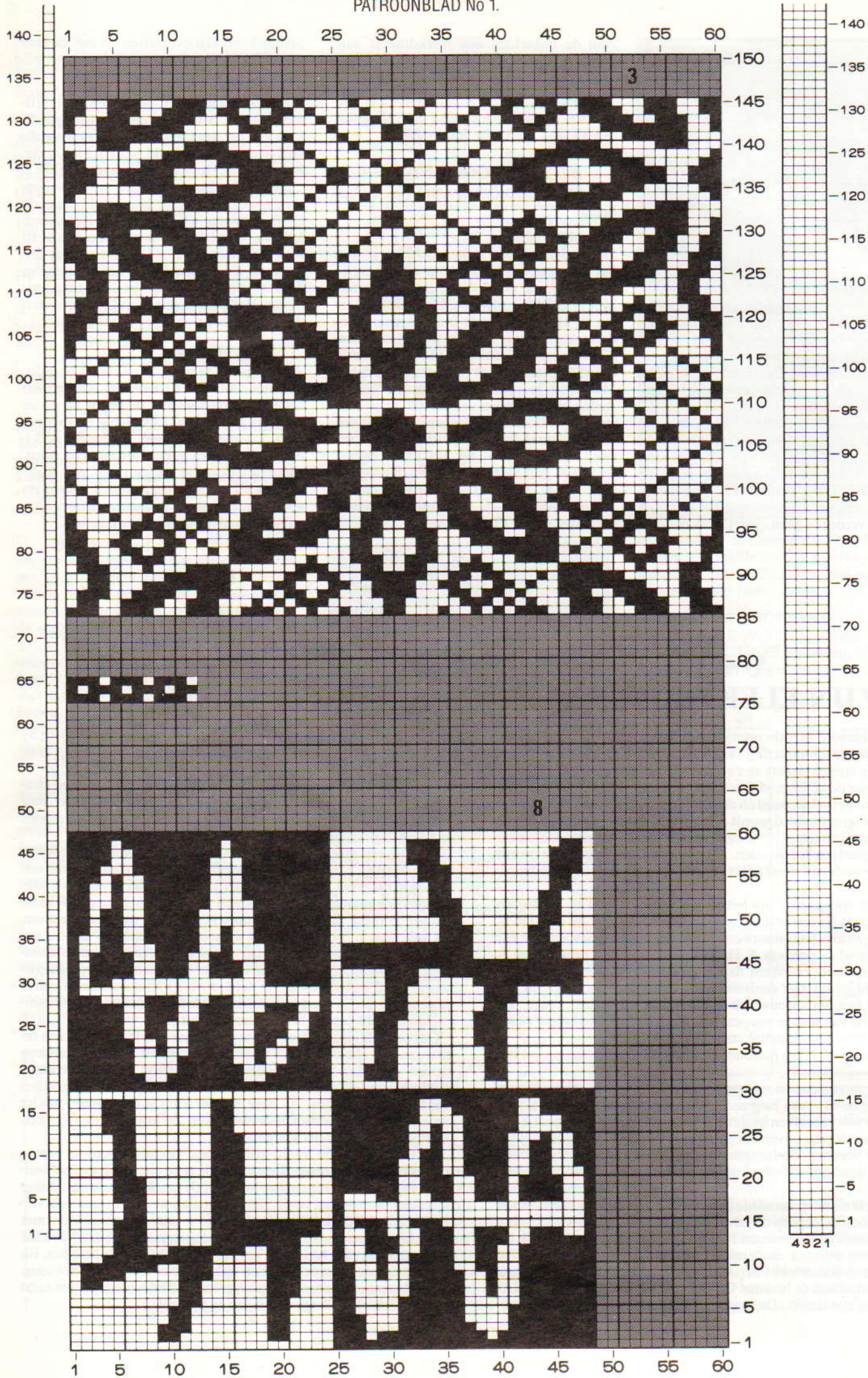

PATROONBLAD No 2.

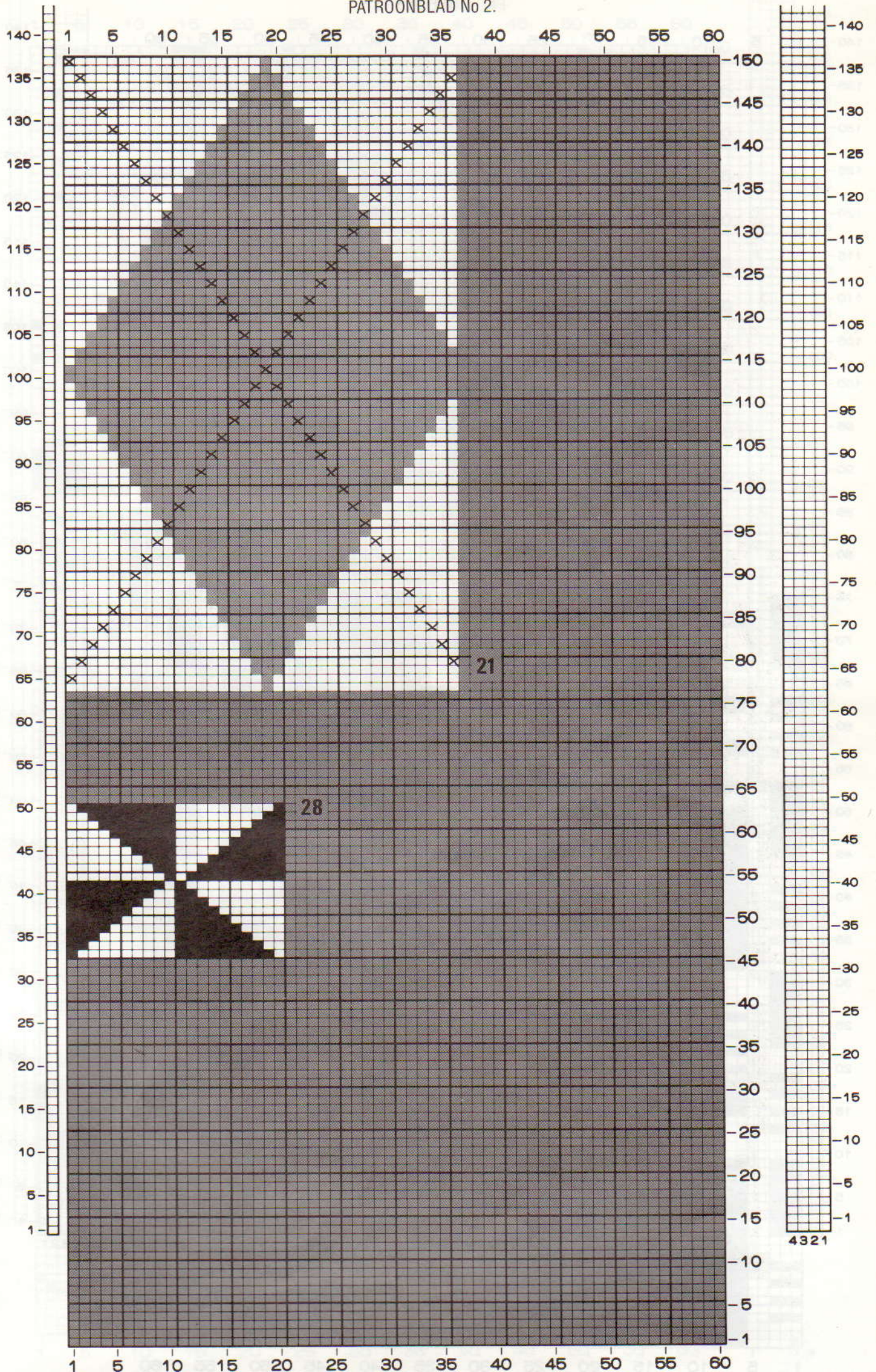

PATROONBLAD No 3.

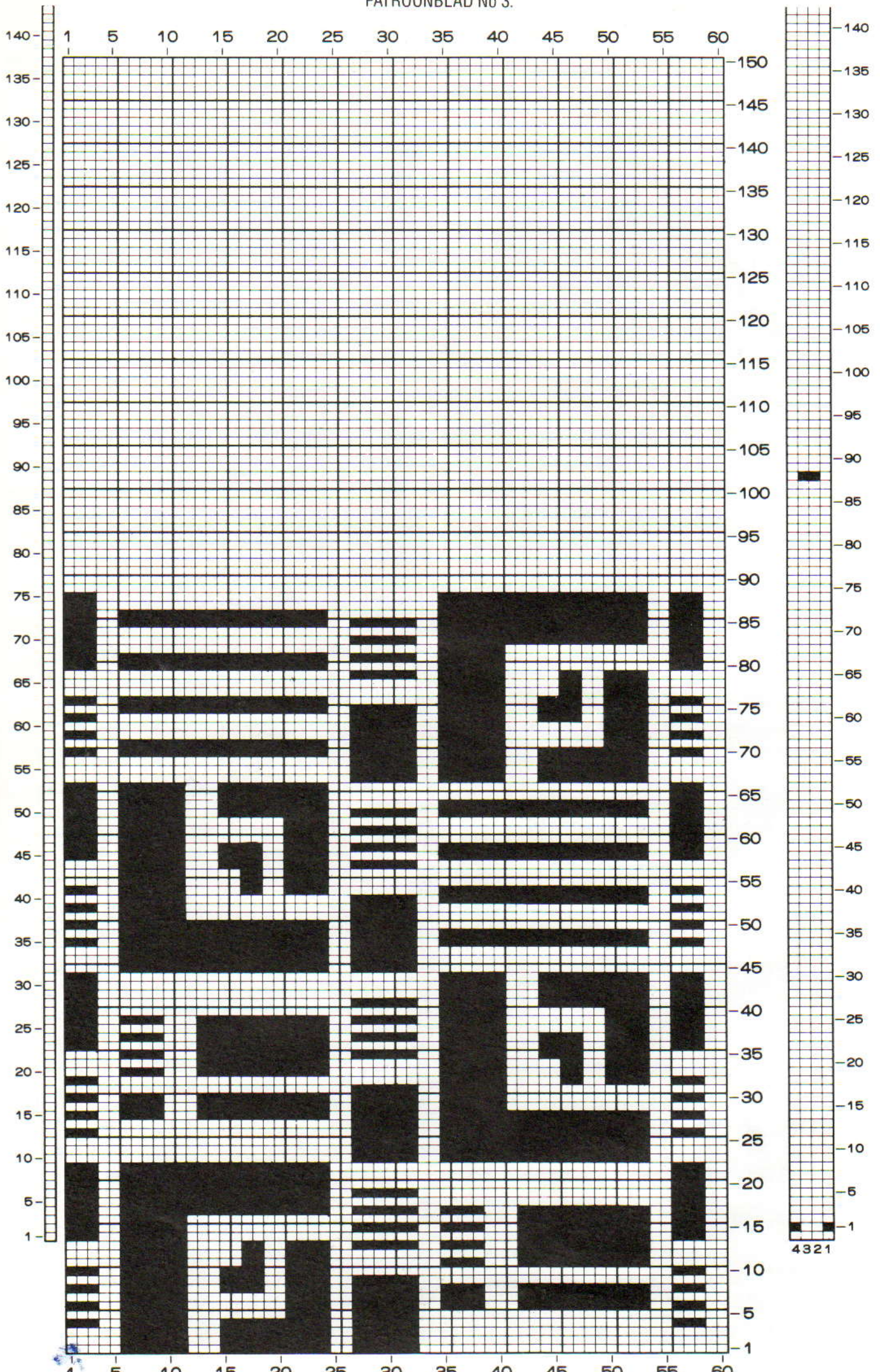

4321

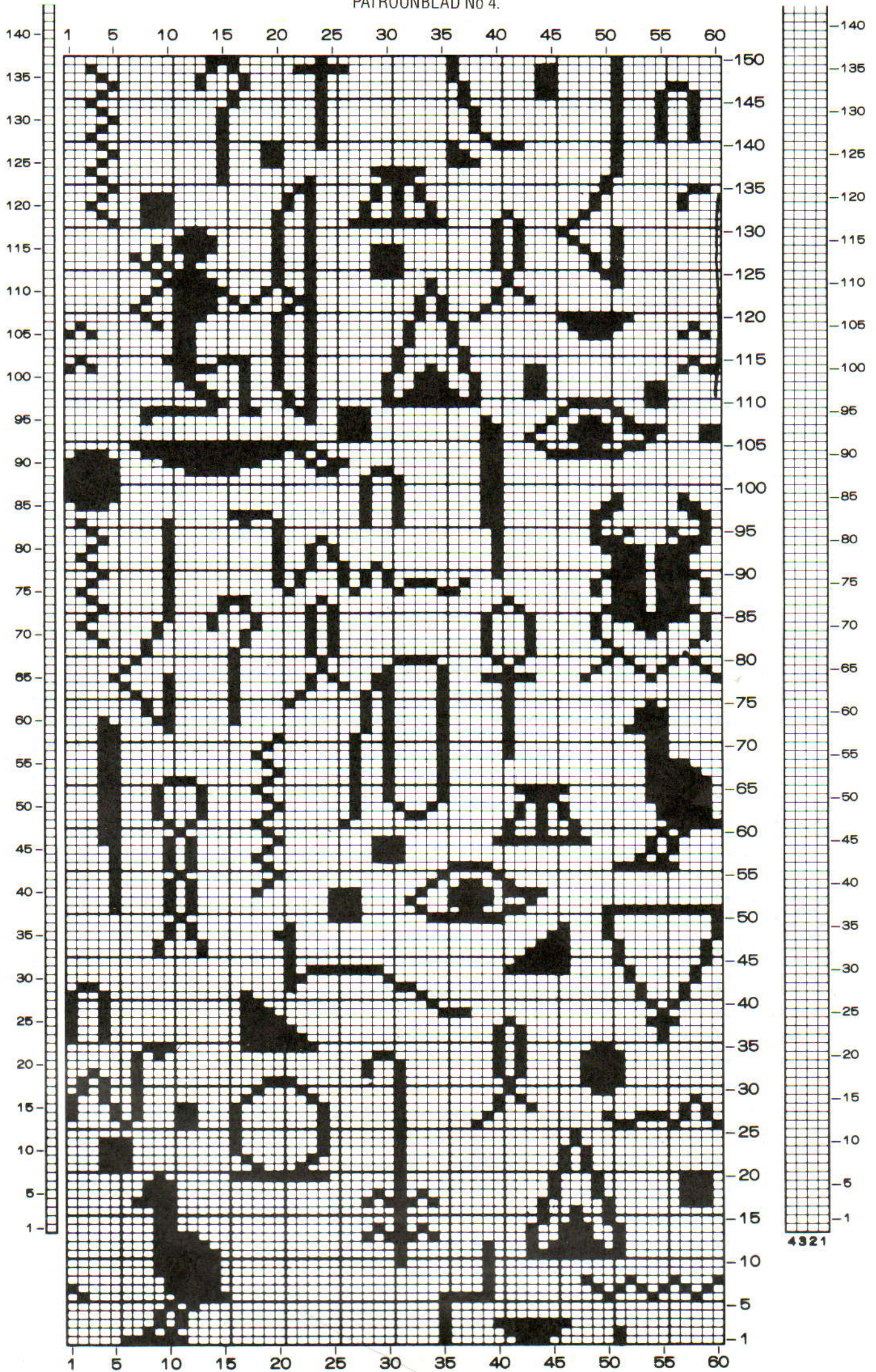

PATROONBLAD No 5.

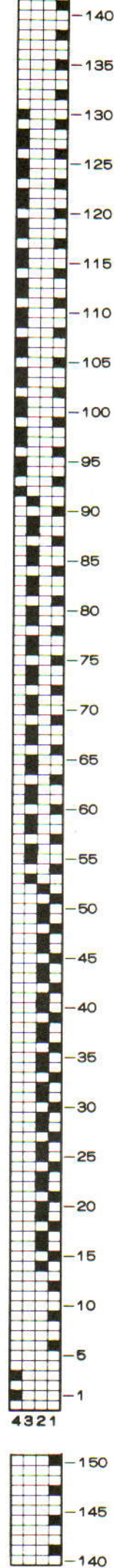
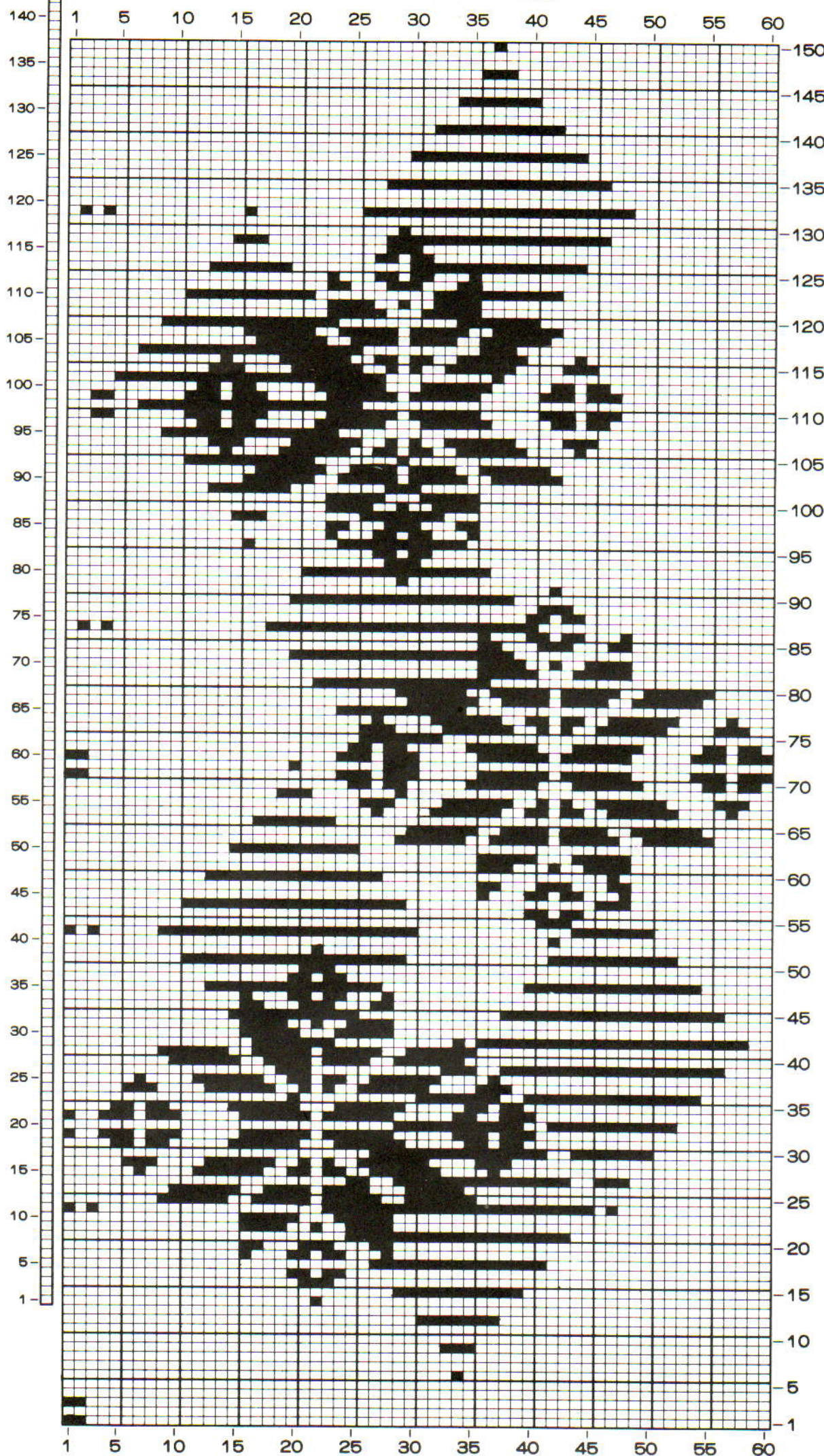



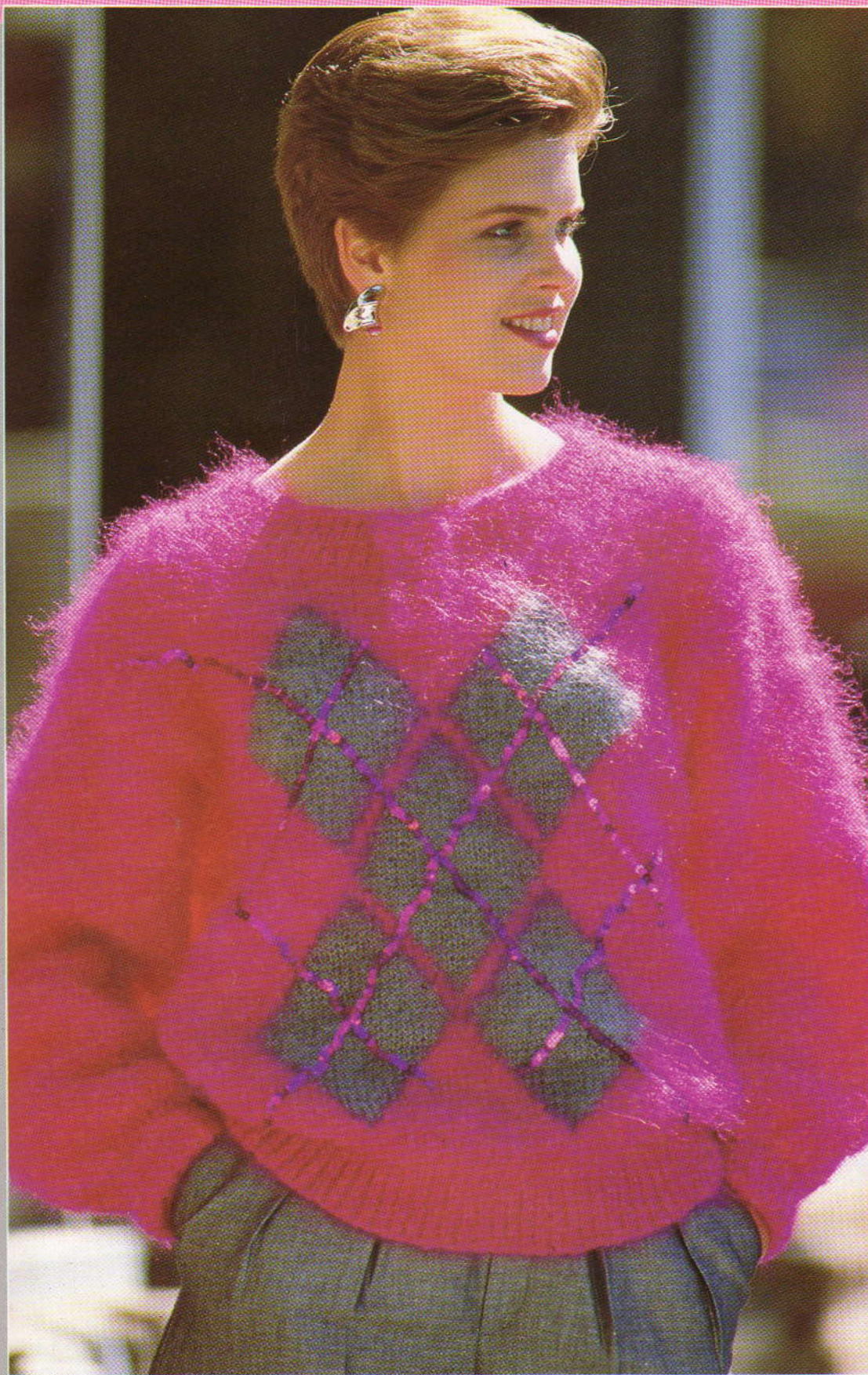

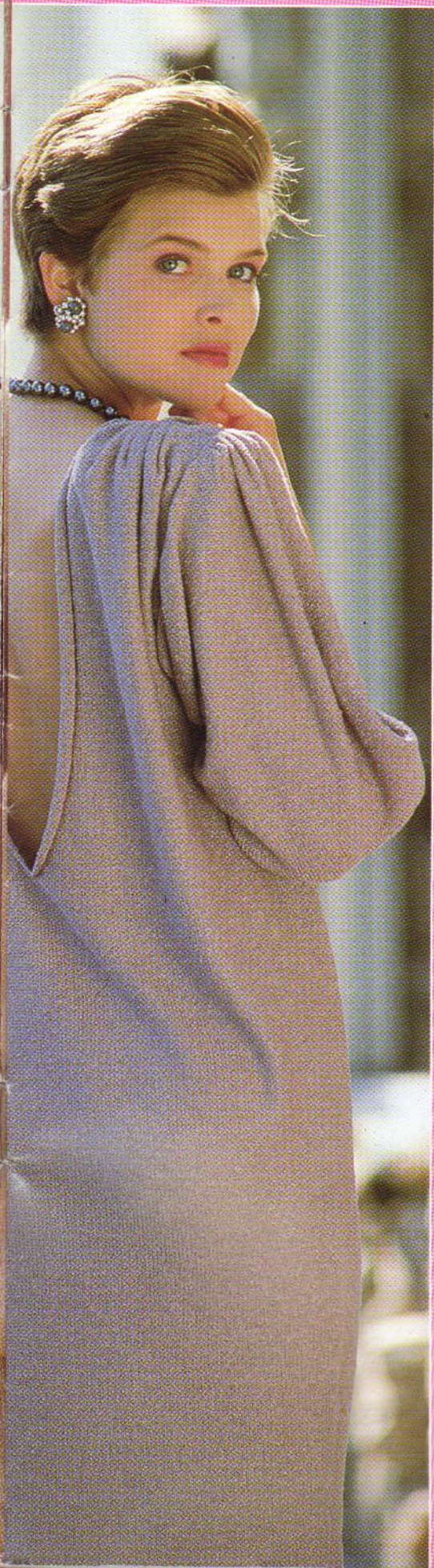





27





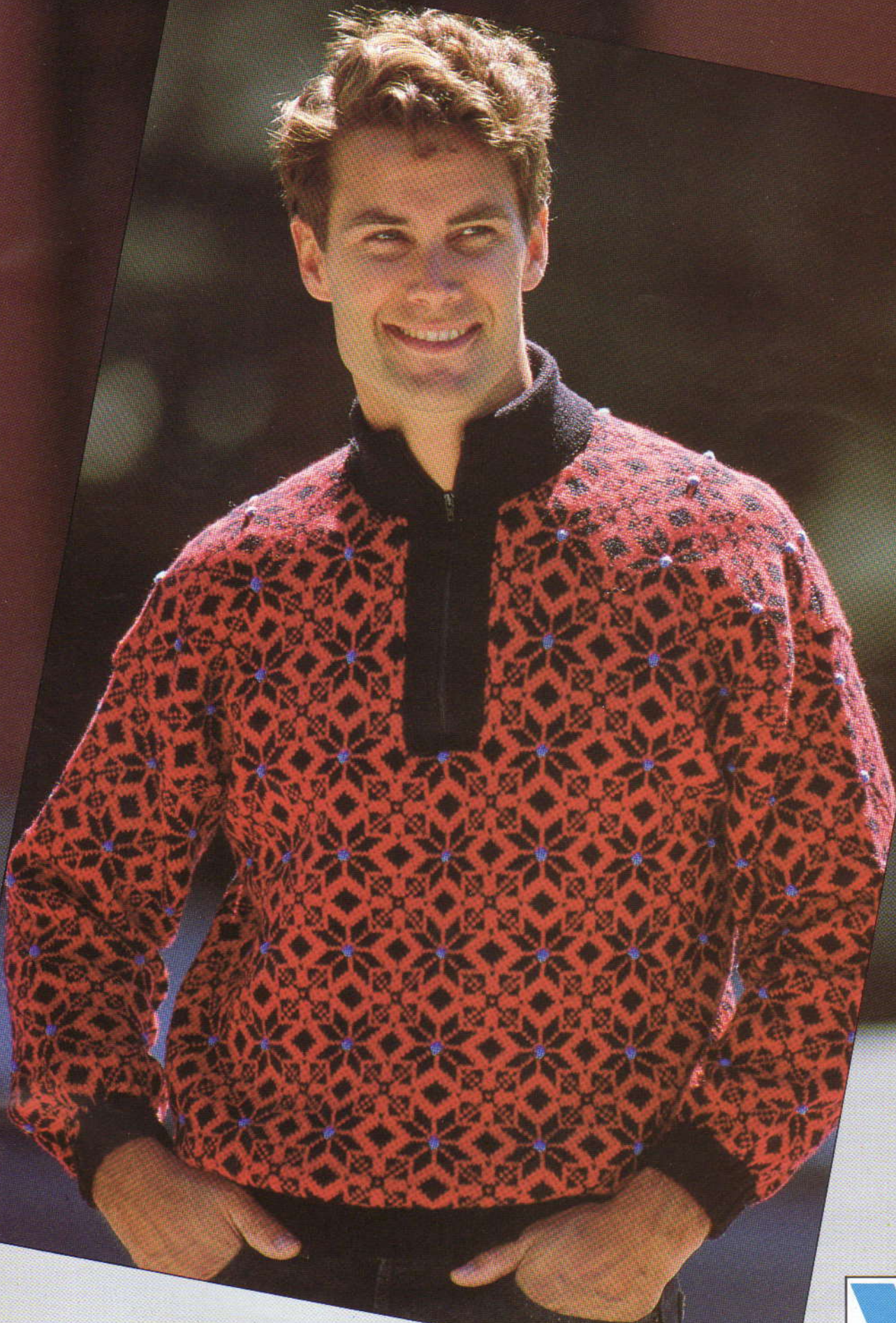



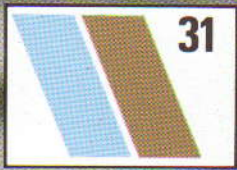

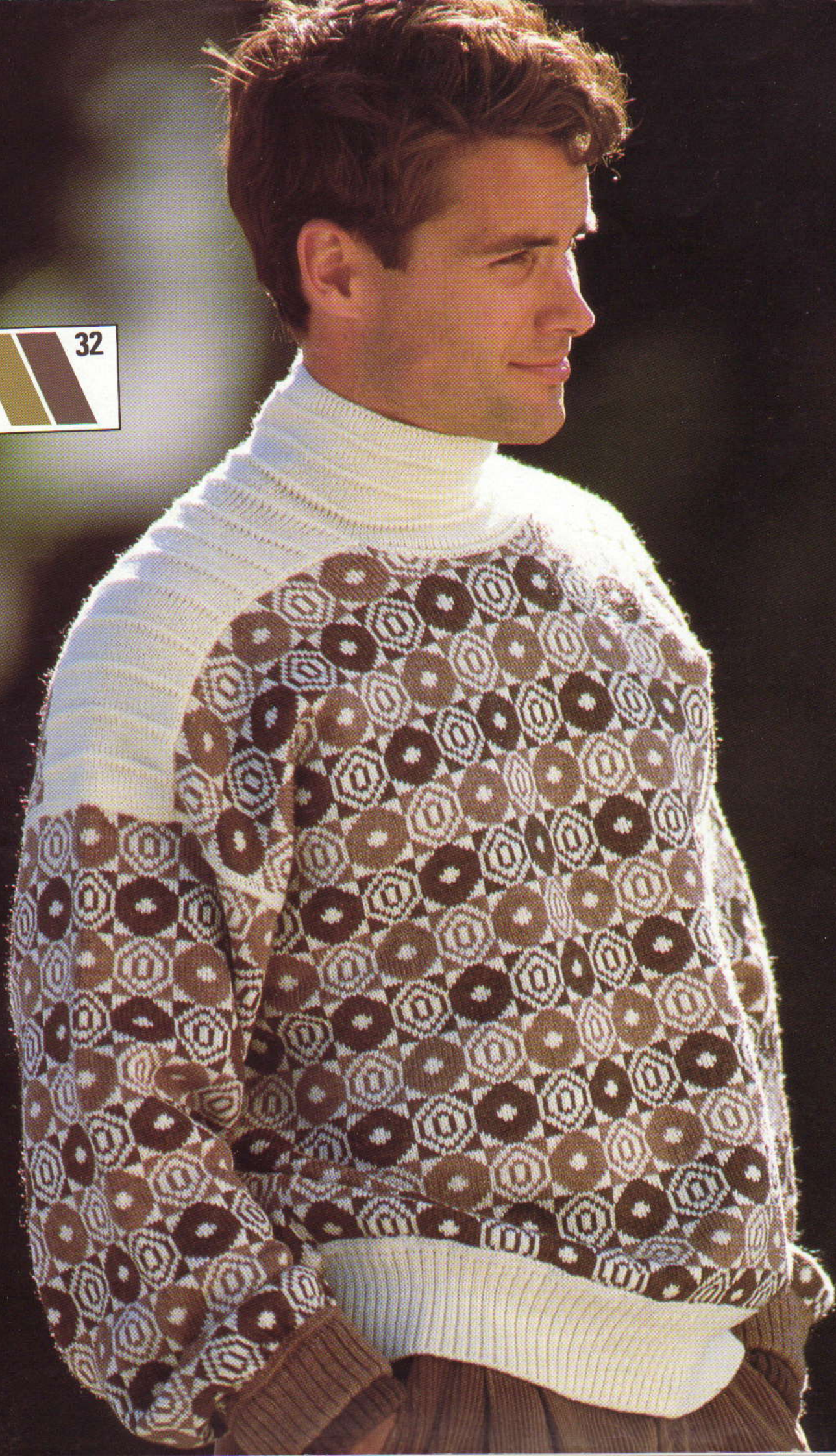

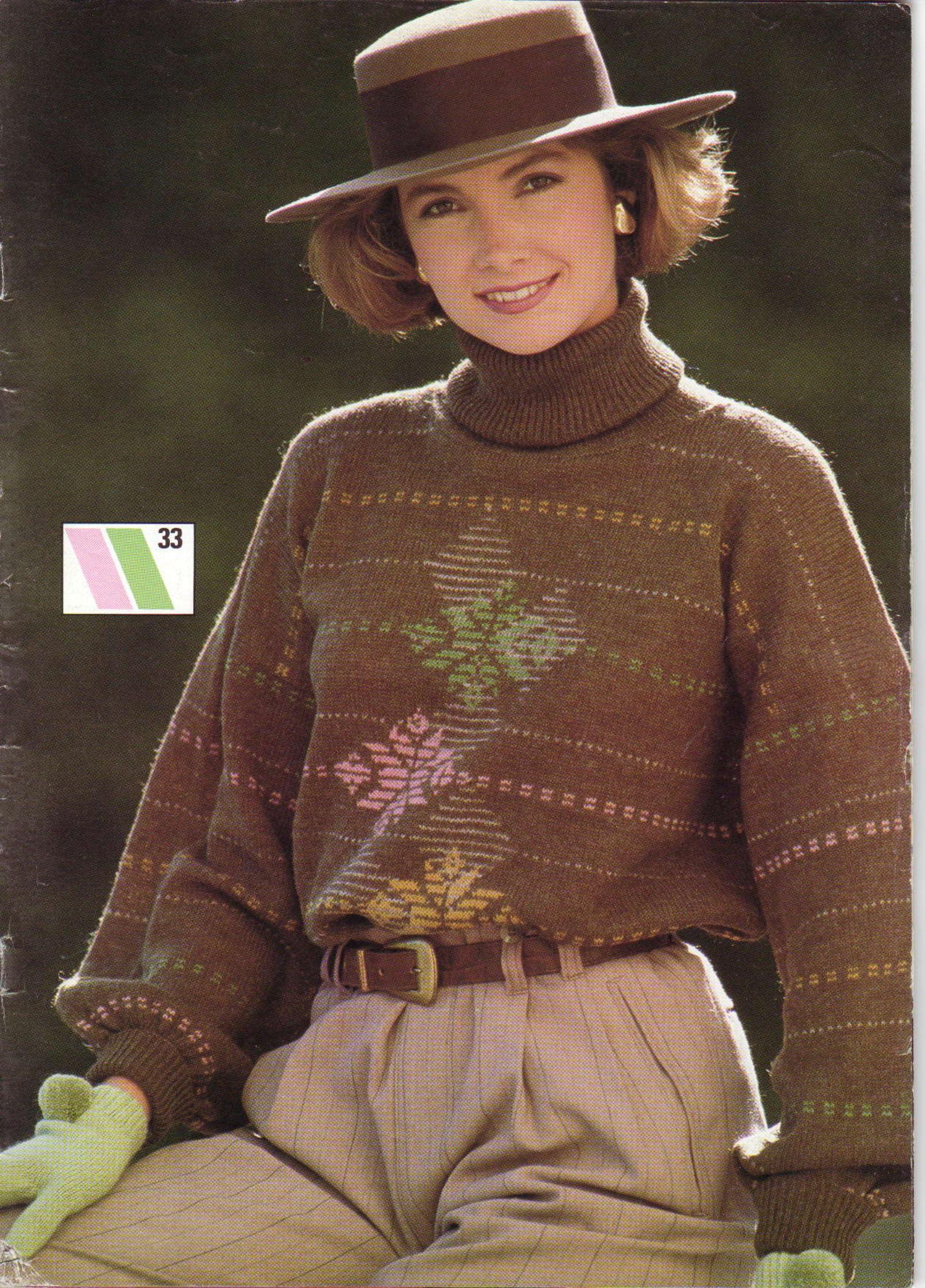

33

