

# brother

BREIMACHINE · BREIMACHINE

*mode*

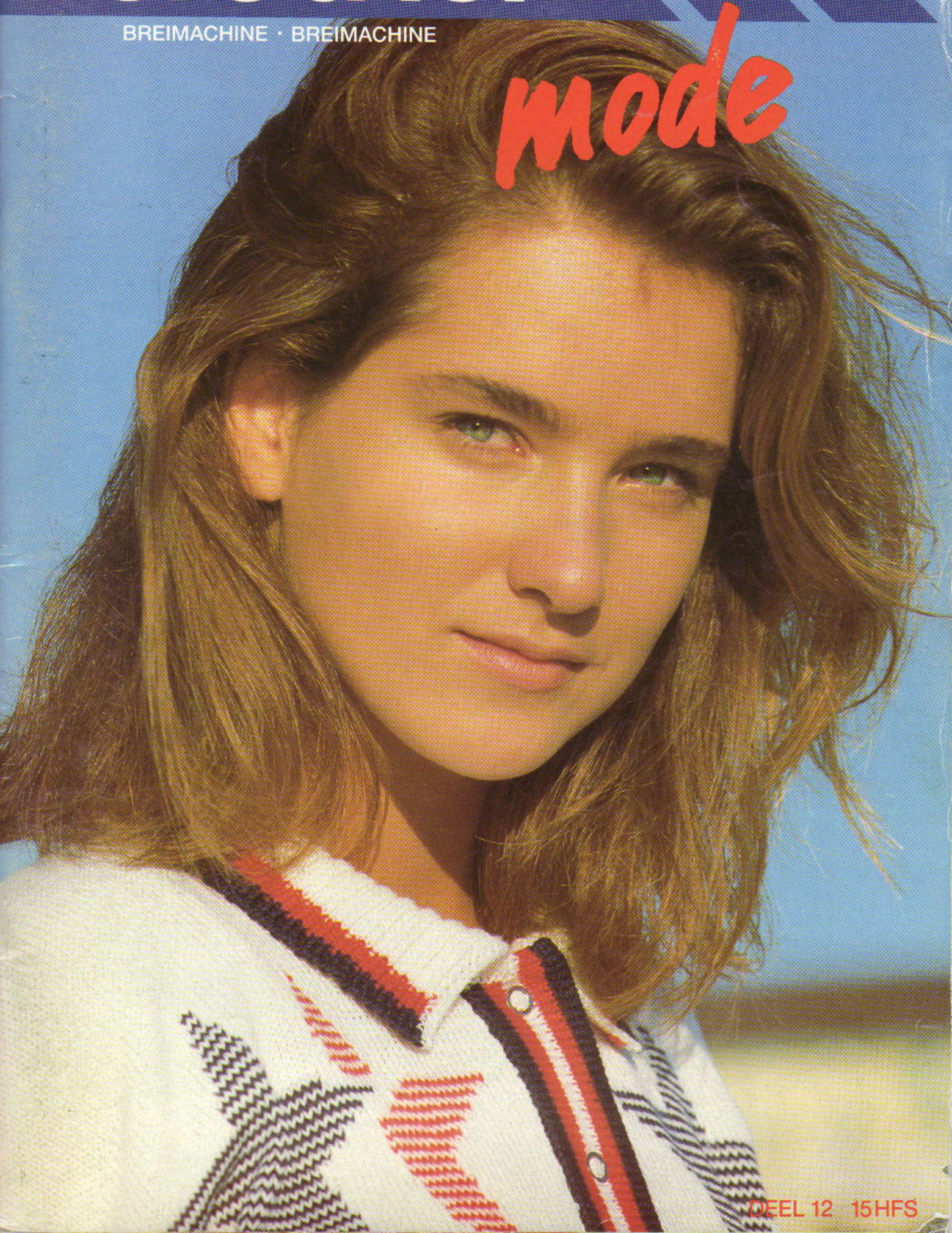

DEEL 12 15HFS







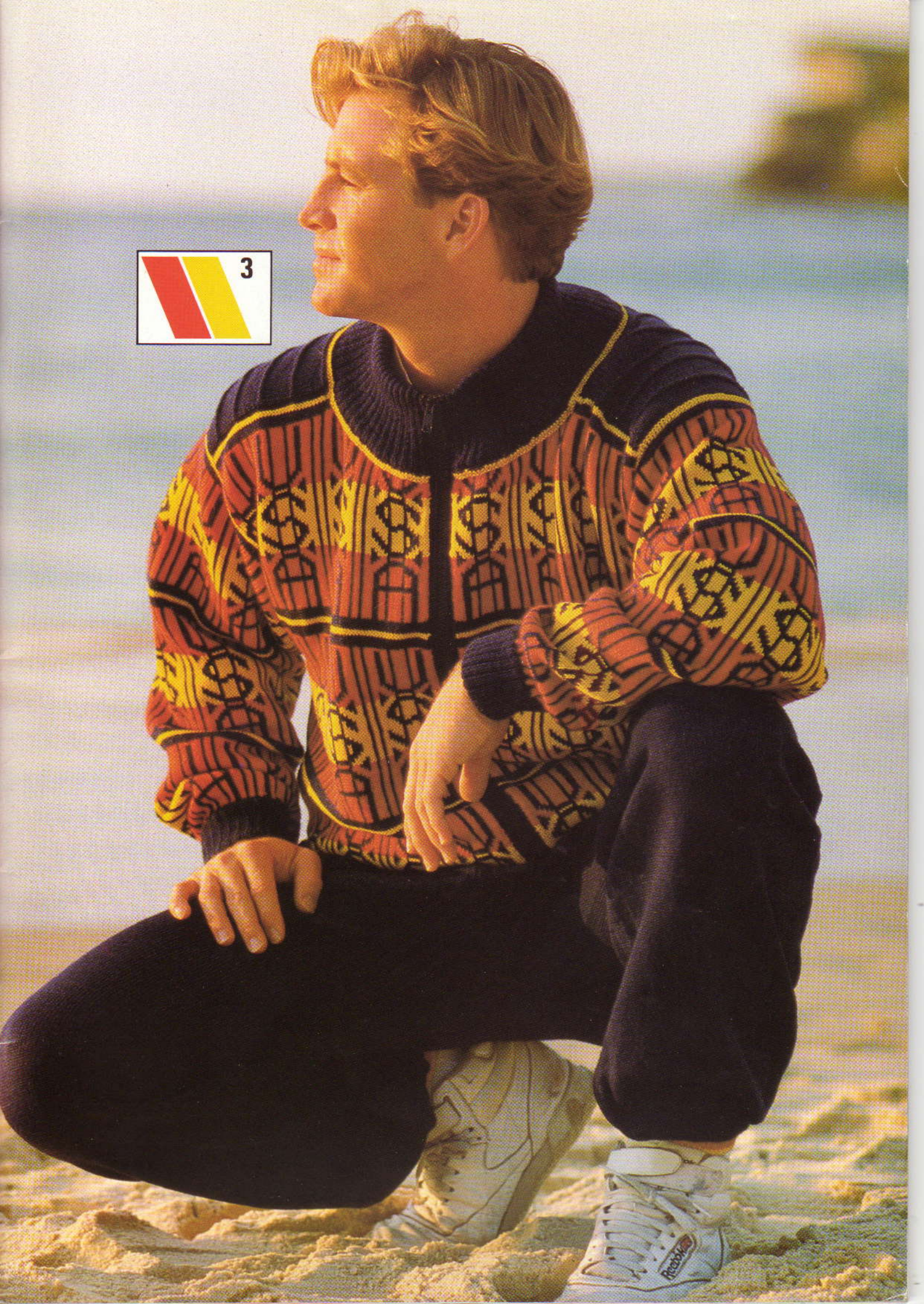







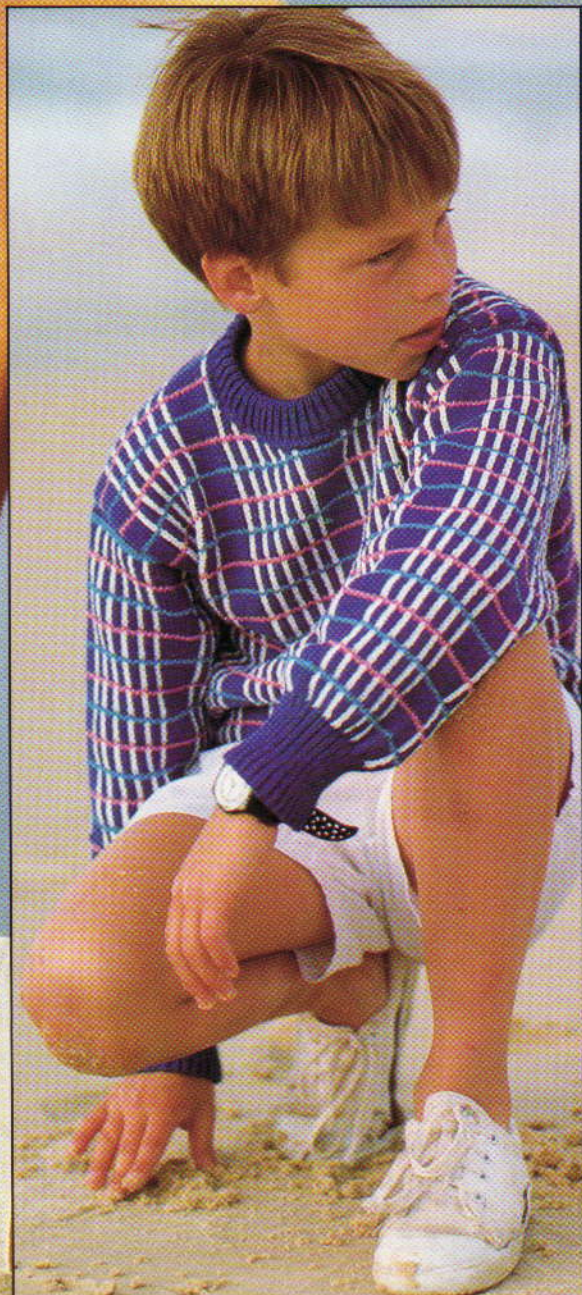
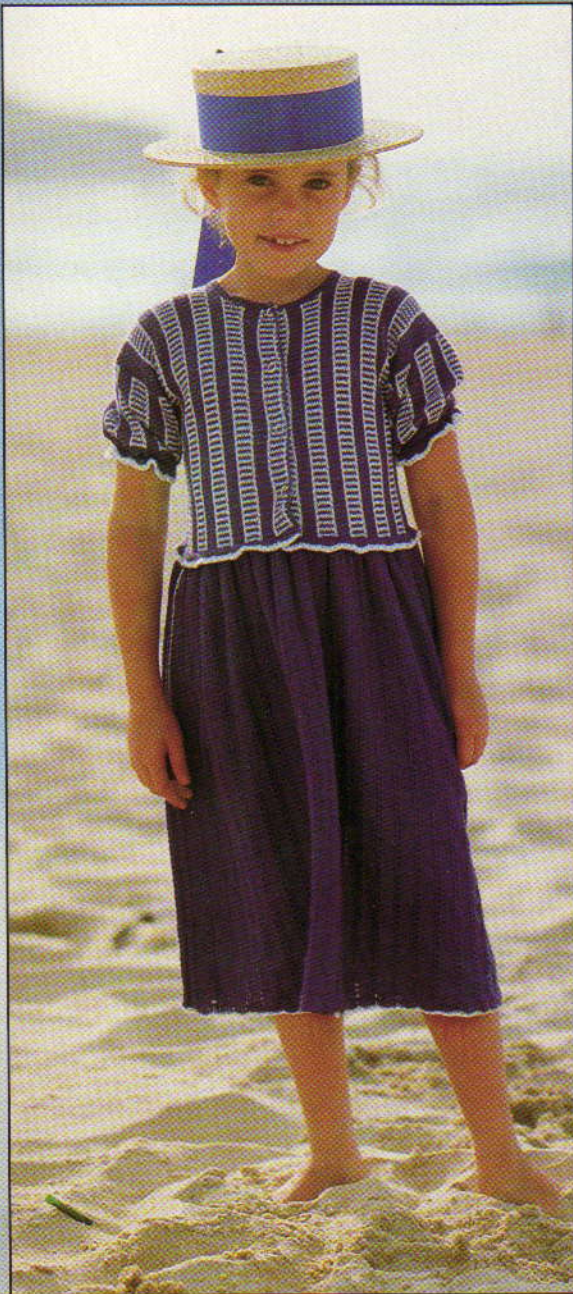



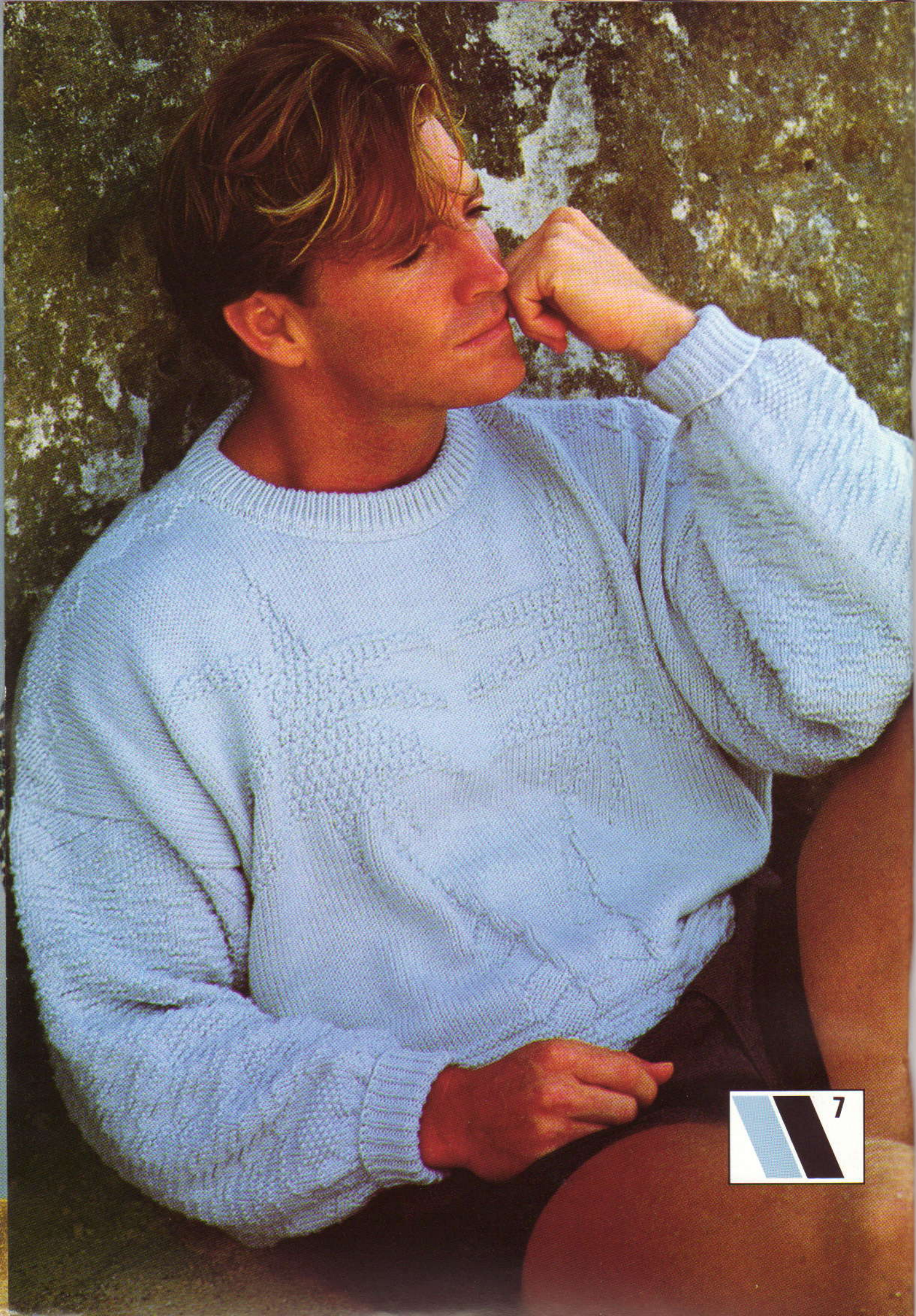







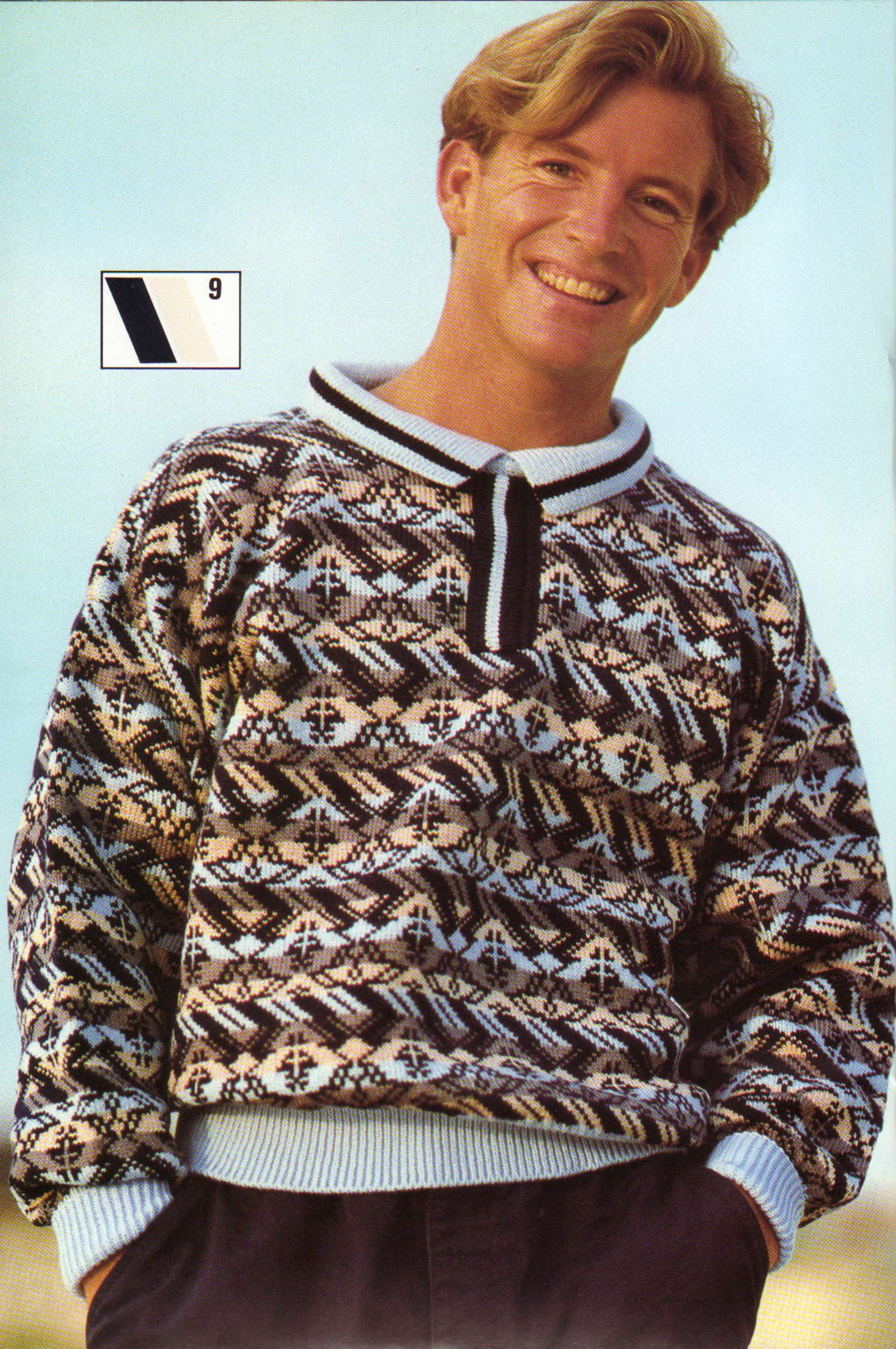



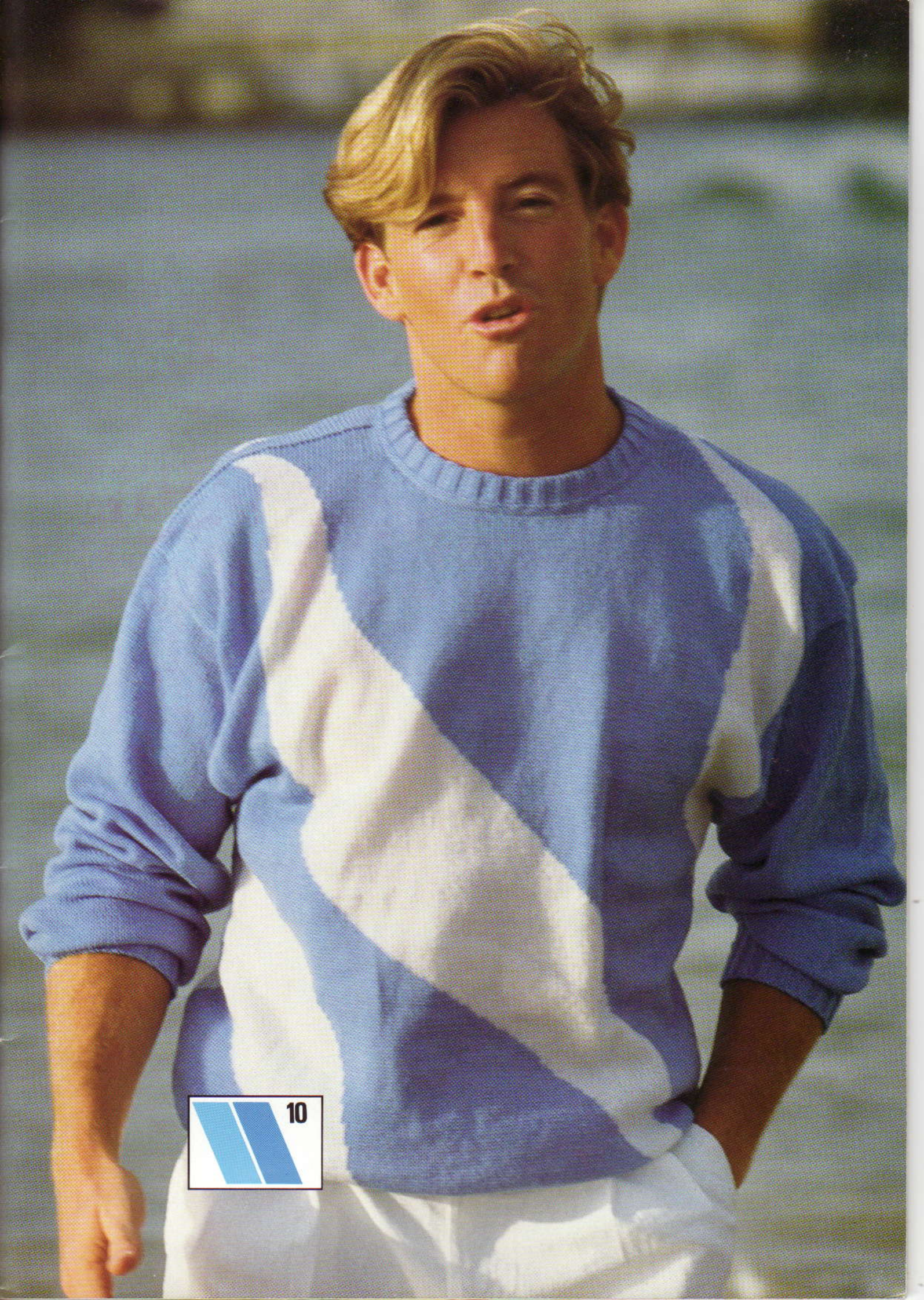

 10











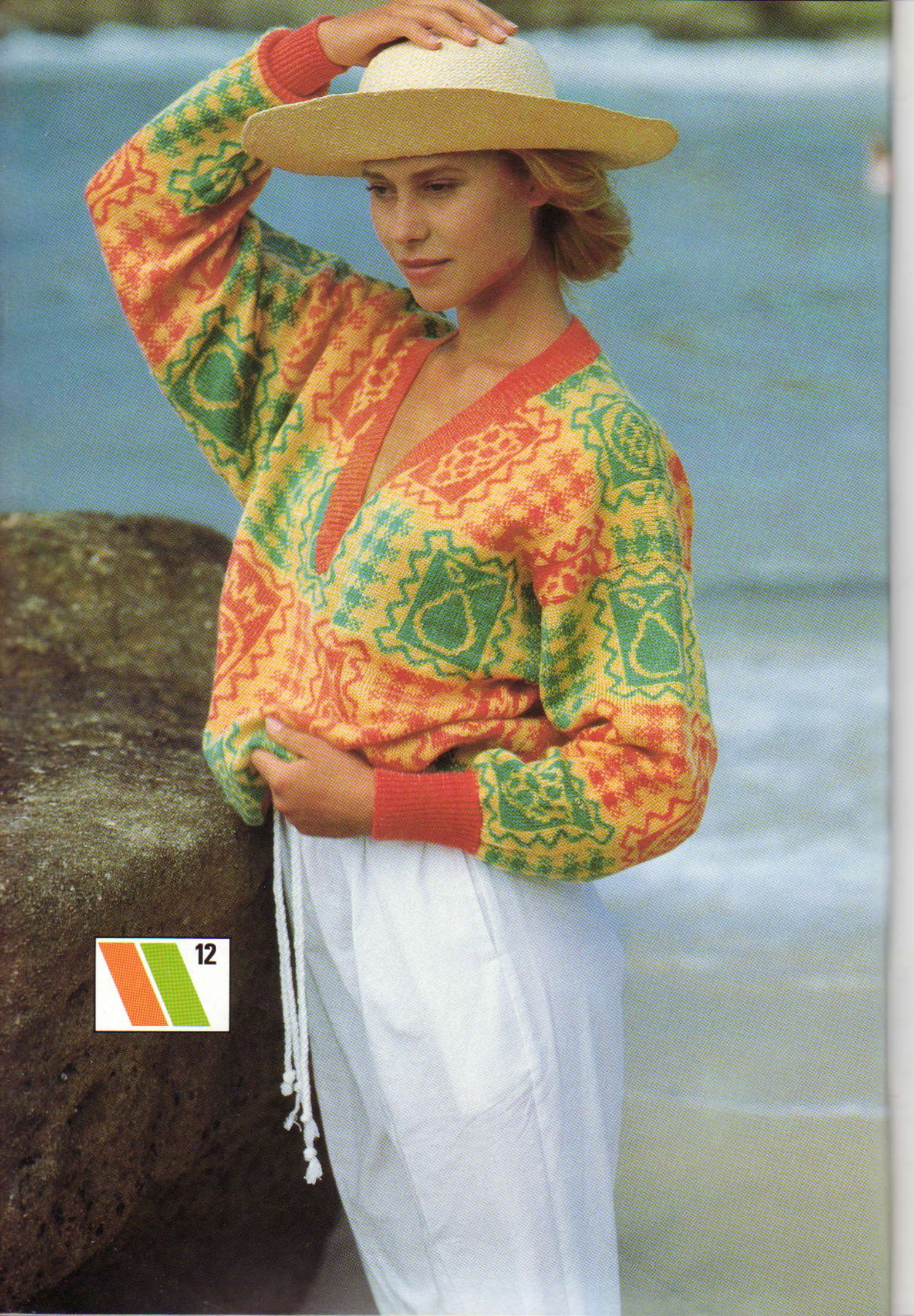



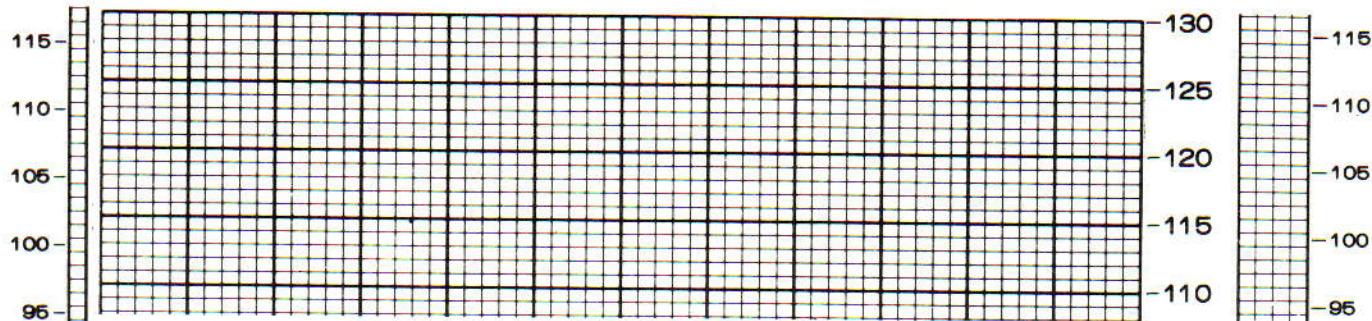

## Met Brother Mode is de keuze aan U!

In dit boek hebben we vanwege de invloed van de Olympische spelen op sportkleding wat leuke combinaties ontworpen voor het hele gezin. Er wordt van een aantal verschillende technieken gebruik gemaakt - intarsia, noors en kabbelsteek - maar het enkele motief komt als eerste binnen. Dit kan op elke Brother machine gebreid worden - zelfs als u geen elektronische machine heeft kunt u het motief altijd met de hand selekteren en het programmablad als teltekening gebruiken. Met deze werkwijze kunt u individuele ontwerpdetails invoeren: grafische symbolen op vrijetijds- en sportkleding, bloemen voor een wat sierlijkere indruk, en opvallende motieven voor een dramatisch effect!

De zuurstok-pasteltinten geven een heel vrouwelijk tintje aan de mode - de topjes mogen dan ook met pettycoats en gebloemde rokken worden gedragen.

De wat sterkere kleuren zijn ook terug van weggeweest en de levendige Zuidamerikaanse invloed is goed te zien in de schitterende avond- en feestkleding (patr. 30 t/m 34).

In de stad draagt men marineblauw en beige als basis voor de zomermode (patr. 23 t/m 29). Of u nu zes of zestig bent, deze klassieke kleuren staan altijd goed, en zijn bovendien heel praktisch!

Veel breiplezier

Susan Nutbeam  
Redactrice

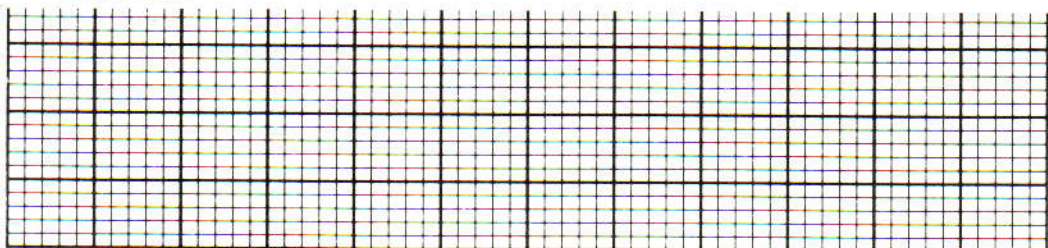

© Alle patronen, het drukwerk en foto's in dit boek zijn en blijven onder copyright van BROTHER INTERNATIONAL EUROPE LTD en kunnen niet geheel of gedeeltelijk zonder toestemming gereproduceerd worden.

BROTHER INTERNATIONAL (NEDERLAND) BV  
Industrieterrein Legmeer, Zanderij 25-27, 1185 ZN Amstelveen.  
Tel.: (0) 20-5451251

BROTHER INTERNATIONAL (BELGIË) NV  
Rue J Tieboutstraat 67, 1730 Zellick, Brussel.  
Tel.: 0465-1946

BROTHER INDUSTRIES LTD  
35, 9-Chome, Horita-Dori, Mizuho-Ku, Nagoya, Japan.





1

**MACHINES:** C of F met DB en breigeleider en intarsia-slede (A- en B-machines: de sterren op het voorpand met de hand selecteren). **BENODIGDHEDEN:** 100% wol, 380 m/100 g - H: 380 (400, 420, 440, 460) g wit; A (rood) en B (marineblauw): ca. 50 g. C (groen), D (geel) en E (zwart): restjes van elke kleur. 3 drukkers. **MATEN:** Voor bovenwijdte 81 (86, 91, 96, 101) cm. **PROEFLAP:** Tr. st. - 40 st. = 12,1 cm en 60 t. = 14,8 cm (Sg. ca. 5). **BOORDSTEEK:** 2 x 1, Sg. 2/2, PH-knop op H (zie Afkortingen). **OPMERKINGEN:** Voor de ringen op het achterpand een sjabloon van één ring maken (doorsnede = 14 cm). De 5 ringen op het transparant tekenen. Zie patroonblad 1 voor de enkele motieven. Werk met 2 bollen H om de twee sterren apart te breien.

#### ACHTERPAND

Met A, 166 (174, 182, 190, 198) st. voor boordst. opzetten. 000. \*4 t. breien. Op B overgaan, 4 t. breien. Op H overgaan, 4 t. breien\*. Van \* tot \* steeds herh. voor de boord. Tot TT 44 breien. Alle st. naar het HB overzetten. 000. Op H overgaan, tot TT 122 breien. Aan weerskanten een merkdraadje aanbrengen. De ringen breien (intarsia). Tot TT 228 breien. De middelste 52 st. afkanten. De overbl. 57 (61, 65, 69, 73) st. aan weerskanten rest-breien (schouders).

#### VOORPAND

Als ACHTERPAND tot TT 122. Op B overgaan, 4 t. breien. Op A overgaan, 4 t. breien.

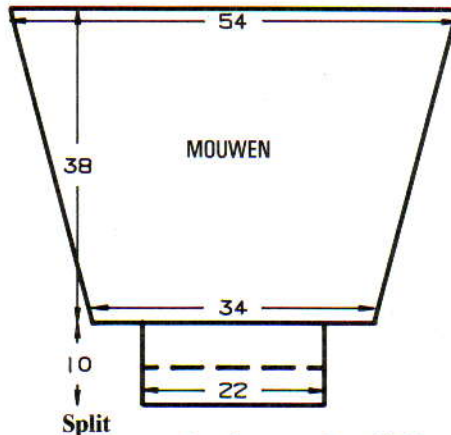
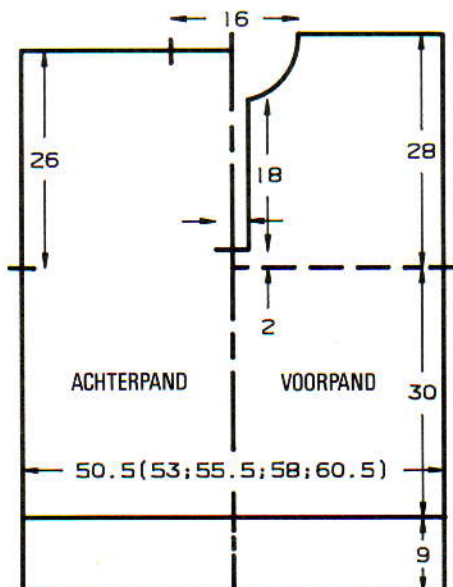

Met een aparte draad garen, de middelste 16 st. afkanten. De st. links rest-breien. SAR. Tot TT 151 breien. SAL. De enkele motieven als volgt breien: Op de 1e patroontoer instellen en 1 t. breien om de nld. te selecteren. \*Met H in TVO-A en B in TVO-B, 1 t. breien. Met H in TVO-A en A in TVO-B, 1 t. breien. De breislede van het naaldenbed afhaken en er aan de andere kant weer opzetten. De tweede bol H gebruiken en met H in TVO-A en B in TVO-B, 1 t. breien. Met H in TVO-A en A in TVO-B, 1 t. breien. De breislede van het naaldenbed afhaken en er aan de andere kant weer opzetten. De 1e bol H gebruiken\*. Van \* tot \* herh. en de enkele motieven afwerken. Tot TT 203 breien. SAL.

#### Hals

1 x 4 st. 2 x 3 st., 2 x 2 st. en 4 x 1 st. aan het beg. van de volg. en elke 2e t. afkanten. Tot TT 234 breien en de overbl. 57 (61, 65, 69, 73) st. rest-breien. De st. links op nld. terugzetten en deze zijde in spiegelbeeld afbreien.

#### BIEZEN

Met RG, 59 st. opzetten en een paar t. breien. 000. \*\*Sg. 5, met B, 4 t. breien. Met A, 4 t. breien. Met H, 4 t. breien. Met A, 4 t. breien. Met B, 4 t. breien\*\*. Sg. 10, 1 t. breien. Van \*\* tot \*\* herh. De 1e t. die met B gebreid is opnemen. 1 t. breien. Met de verkeerde kant van het werk naar u toe, hetzelfde aantal st. langs het split opnemen en op nld. zetten. Sg. 10, 1 t. breien en afkanten.

#### MOUWEN

De schouderleden sluiten door de st. van het voor- en achterpand op nld. terug te zetten, met de goede kant naar elkaar toe. Met H, Sg. 10, 1 t. breien en afkanten. 178 nld. naar de B-st. schuiven. Met de verkeerde kant van het werk naar u toe, hetzelfde aantal st. langs het armgat tussen de merkdraadjes opnemen en op nld. zetten. 000. Met A, Sg. 5, 4 t. breien. Op B overgaan, 4 t. breien. Op H overgaan, tot TT 22 breien. 33 x 1 st. aan weerskanten van de volg. en elke 4e t. mind. Tot TT 154 breien en de overbl. 122 st. rest-breien. **Mouwboorden:** 74 nld. naar de B-st. schuiven. Met de verkeerde kant van het werk naar u toe, de st. van de mouw op nld. terugzetten, gelijk verdeeld over de t. Met H, Sg. 5, 1 t. breien. Op boordst. overzetten. 000. Strepen breien van afwisselend 4 t. B, A en H. Tot TT 48 breien. Sg. 10/8, 1 t. breien. Alle st. naar het HB overzetten en met de tongennaald afkanten.

#### KRAAG

Met B, 138 st. voor boordst. opzetten. 000.

Sg. 4/4, tot TT 4 breien. Op A overgaan, tot TT 8 breien. Op H overgaan en tot TT 36 breien. 000. Op rondbreien instellen, Sg. 5/5, tot TT 6 breien. Rest-breien.

#### AFWERKING

Delen opspelden en persen. De uiteinden van de bies vastzetten (zie illustratie). Zij- en mouwnaden sluiten. Mouwboorden naar binnen slaan en vastzetten. Kraag met een stikst. langs de hals zetten door de laatste t. die met H gebreid is, eerst aan de buiten- en dan aan de binnenkant. Drukpers aanzetten. Nogmaals oppersen.

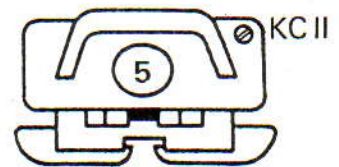
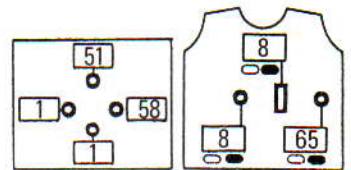

2

**MACHINES:** A, C of F met DB (A-machines: de nld. voor het motief met de hand selecteren; het programmablad als teltekening gebruiken). **BENODIGDHEDEN:** 100% wol, 380 m/100 g - H: 160 (180, 200, 220, 240) g marineblauw; A: 150 (160, 170, 180, 190) g wit; B: 55 (60, 65, 70, 75) g rood. Deelbare rits van 36 (41, 45, 48, 51) cm. **MATEN:** Voor lengtemaat 110 (120, 130, 140, 150) cm [bovenwijdte ca. 59 (62, 66, 70, 75) cm]. **PROEFLAP:** Noors - 40 st. = 12,1 cm en 60 t. = 16,1 cm (Sg. ca. 6). Tr. st. - 40 st. = 12,1 cm en 60 t. = 14,8 cm (Sg. ca. 5). **BOORDSTEEK:** 1 x 1, Sg. 1/1. **OPMERKINGEN:** Noors - \*met A steeds in TVO-A, 20 t. met B in TVO-B breien en vervolgens 20 t. met H in TVO-B\*. Van \* tot \* steeds herh. Sierbiesjes - met H, Sg. 8, 1 t. breien. Sg. 4, 4 t. breien. De st. van de 1e t. opnemen en op nld. terugzetten. Sg. 5, 1 t. breien. Zie patroonblad 1. C- en F-machines: kaart overnemen.

#### ACHTERPAND

Met H, 113 (119, 125, 133, 139) st. voor boordst. opzetten. 000. \*Tot TT 49 breien. SAL. Alle st. naar het HB overzetten. Op de 7e (11e, 1e, 13e, 5e) patroontoer instel-



len en 1 t. breien om de nld. te selecteren. 000. Met A in TVO-A en H in TVO-B, tot patroontoer 20 breien. Met A in TVO-A en B in TVO-B van hieraf het noorse patr. breien zoals onder **OPMERKINGEN** beschreven\*. Tot TT 74 (90, 100, 108, 116) breien. De sierbiesjes breien (zie **OPMERKINGEN**). Met A, 2 t. breien. Op de 1e patroontoer van het enkele motief instellen en 1 t. breien om de nld. te selecteren. Met A in TVO-A en H in TVO-B, 20 t. breien. Nu met 2 bollen van garen B werken en beide kanten van het motief apart afwerken. Tot TT 134 (154, 168, 180, 192) breien. De middelste 43 st. rest-breien. De overbl. 35 (38, 41, 45, 48) st. aan weerskanten rest-breien (schouders).

### RECHTER VOORPAND

Met H, 57 (59, 63, 67, 69) st. rechts van '0' opzetten voor boordst. 000. Van \* tot \* herh. (zie **ACHTERPAND**). Tot TT 15 (17, 19, 21, 23) breien. SAL. Een aantekening van de patroonpositie maken. Aan de rechterkant, 14 st. rest-breien. 1 t. breien. 19 x 1 st. aan de rechterkant op de volg. en elke 2e t. mind. Tot TT 55 (57, 59, 61, 63) breien en rest-breien. De 14 st. rechts op nld. terugzetten. Met A, 29 st. aan de linkerkant MHO. SAR. Op de juiste patroontoer terugzetten, beide PART-toetsen indrukken en de slede naar links overhalen. Beide PART-toetsen vrijmaken. [De TT op 15 (17, 19, 21, 23) zetten.] Tot TT 55 (57, 59, 61, 63) breien. SAL. Aan de linkerkant 10

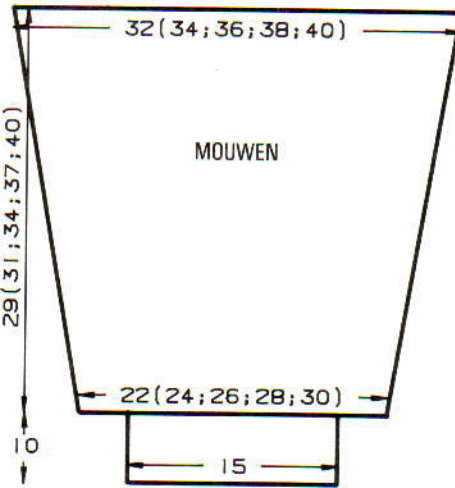
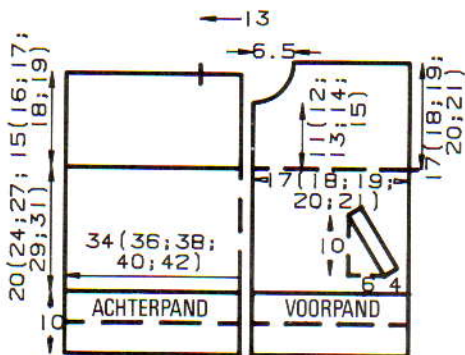
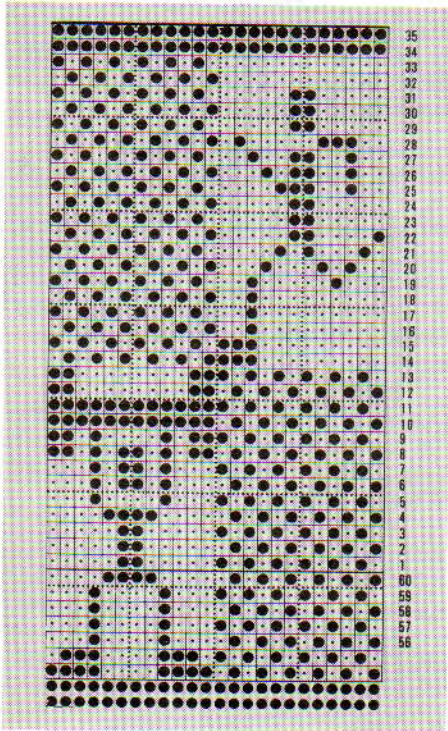

st. afkanten. Garen afbreken. De st. links op nld. terugzetten. De nld. zo instellen dat met het noorse patr. verder kan worden gebreid. Tot TT 74 (90, 100, 108, 116) breien. Aan de rechterkant een merkdraadje aanbrengen. Tot TT 115 (135, 149, 161, 173) breien. SAL. 000.

### Hals

1 x 9 (8, 9, 9, 8) st., 2 x 3 st., 2 x 2 st. en 3 x 1 st. aan het beg. van de volg. en elke 2e t. afkanten. Tot TT 64 (68, 70, 74, 78) breien. De overbl. 35 (38, 41, 45, 48) st. rest-breien.

### LINKER VOORPAND

Als **RECHTER VOORPAND** (maar links van '0' opzetten) in spiegelbeeld.

### MOUWEN

De schouderaden sluiten door de st. van het voor- en achterpand op nld. terug te zetten, met de goede kant naar elkaar toe. Met A, Sg. 10, 1 t. breien en afkanten. 106 (112, 118, 126, 132) HB-nld. naar de B-st. schuiven. Met de verkeerde kant van het werk naar u toe, hetzelfde aantal st. langs het armgat tussen de merkdraadjes opnemen en op nld. zetten. Sierbiesjes breien (zie **OPMERKINGEN**). 000. Sg. 6, van hieraf het noorse patr. breien (zie **OPMERKINGEN**). Tot TT 6 (14, 7, 2, 14) breien. 17 x 1 st. aan weerskanten van de volg. en elke 6e (6e, 7e, 8e, 8e) t. mind. Tot TT 108 (116, 126, 138, 150) breien en de overbl. 72 (78, 84, 92, 98) st. rest-breien. **Mouwboorden:** 51 HB-nld. naar de B-st. schuiven. Met de verkeerde kant van het werk naar u toe, de st. van de mouw op nld. terugzetten, gelijk verdeeld over de t. Met H, Sg. 6, 1 t. breien. Op boordst. overzetten. 000. Tot TT 49 breien. Sg. 10/8, 1 t. breien. Alle st. naar het HB overzetten en met de tongennaald afkanten.

### HALSBOORD

123 HB-nld. naar de B-st. schuiven. Met de goede kant van het werk naar u toe, hetzelfde aantal st. langs de hals opnemen en op nld. zetten. Met H, Sg. 10, 1 t. breien. Op boordst. overzetten. 000. Tot TT 2 breien. \*Aan de andere kant van de slede, 28 nld. naar de E-st. schuiven. 1 t. breien\*. Van \* tot \* herh. \*\*Aan de andere kant van de slede, 4 nld. naar de B-st. terugschuiven (het garen om de kantnld. slaan), 1 t. breien\*\*. Van \*\* tot \*\* herh. tot alle nld. weer op de B-st. staan. 1 t. breien. Alle st. naar het HB overzetten. Sg. 5, 2 t. breien en rest-breien. De halsboord naar buiten slaan en met een stikst. vastzetten door de laatste t. die met H gebreid is.

### AFWERKING

**Zakboorden:** Met H, 37 st. voor boordst. opzetten. 000. Tot TT 24 breien. Alle st. naar het HB overzetten. Sg. 5, 1 t. breien. Met de verkeerde kant van het werk naar u toe, hetzelfde aantal st. langs de zakopening opnemen en op nld. zetten. Sg. 10, 1 t. breien en afkanten. De binnenzak vastzetten. De boordjes naar binnen slaan en vastzetten. Delen oppelden en persen (niet de boorden). Zij- en mouwnaden sluiten. Taille- en mouwboorden naar binnen slaan en vastzetten. **Middenvooropening:** Met RG, 108 (123, 135, 144, 153) st. opzetten en een paar t. breien. 000. Op H overgaan, Sg. 5, tot TT 6 breien. De 1e t. die met H gebreid is opnemen en op nld. zetten (zoom). Met de verkeerde kant van het werk naar u toe, hetzelfde aantal st. langs de vooropening opnemen en op nld. zetten. Sg. 10, 1 t. breien en afkanten. Rits inzetten.

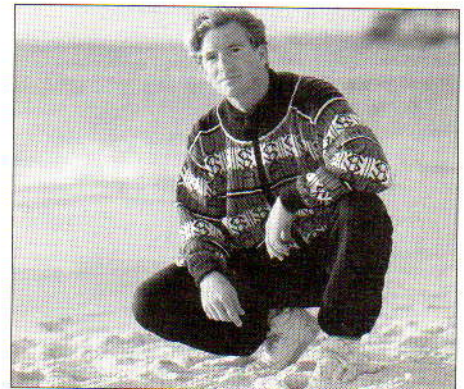
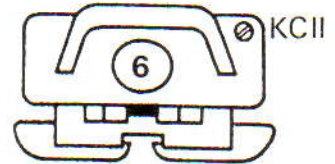
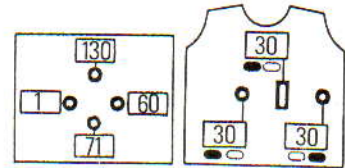

3

**MACHINES:** A, C of F met DB. **BENODIGDHEDEN:** 100% wol, 380 m/100 g - H: 575 (600, 625, 650, 675) g marineblauw; A: 200 (215, 230, 245, 260) g rood; B: 150 (165, 180, 195, 210) g geel. Een deelbare rits van 65 cm. **MATEN:** Voor bovenwijdte 91 (96, 101, 106, 111) cm. **PROEFLAP:** Noorse/streppatr. - 40 st. = 12,3 cm en 60 t. = 15,2 cm (Sg. ca. 6). Kabbelst. - 40 st. = 14,3 cm en 60 t. = 17,6 cm (Sg. ca. 6/3). **BOORDSTEEK:** 2 x 1, Sg. 2/2, PH-knop op H (zie **Afkortingen**). **OPMERKINGEN:** Noorse/streppatr. - \*met H steeds in TVO-A, 20 t. met A in TVO-B breien, 20 t. met B in TVO-B, en 20 t. met A in TVO-B. Met alleen H, 4 t. breien. Met alleen B, 2 t. breien. Met alleen H, 4 t. breien\*. Van \* tot \* steeds herh. C- en F-machines: de kaart overnemen.



## ACHTERPAND

Met H, over 166 (174, 182, 190, 198) HB-nld. voor boordst. opzetten. 000. \*\*Tot TT 68 breien. Alle st. naar het HB overzetten. 000. Sg. 6, 4 t. breien. Op B overgaan, 2 t. breien. Op H overgaan, 3 t. breien. SAL. Op de 1e patroontoer instellen en 1 t. breien om de nld. te selecteren. Van hieraf het noorse/streeppatr. breien (zie OPMERKINGEN). Tot TT 126 breien\*\*. Aan weerskanten een merkdraadje aanbrengen. Tot TT 217 breien en rest-breien.

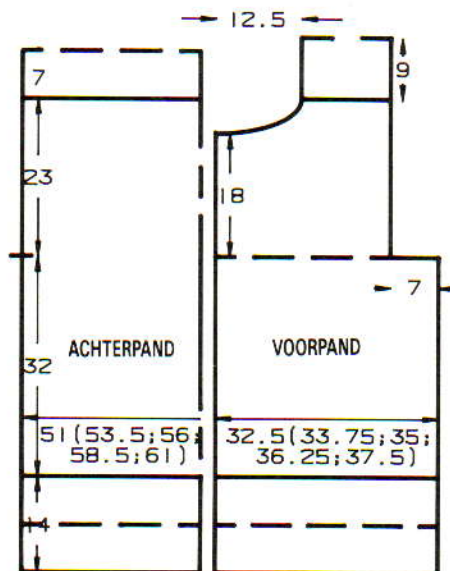
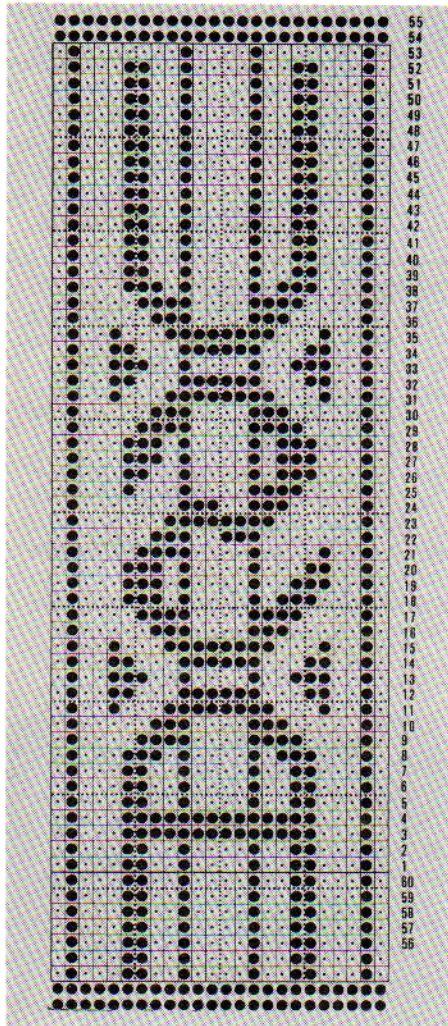

## RECHTER VOORPAND

Met H, over 106 (110, 114, 118, 122) HB-

nld. voor boordst. opzetten. 000. Van \*\* tot \*\* herh. (zie ACHTERPAND). SAR.

## Armsgat

23 st. aan het beg. van de volg. t. afkanten. Tot TT 197 breien. SAL.

## Hals

1 × 19 st., 1 × 4 st., 2 × 3 st., 1 × 2 st. en 2 × 1 st. aan het beg. van de volg. en elke 2e t. afkanten. Tot TT 217 breien en rest-breien.

## LINKER VOORPAND

Als RECHTER VOORPAND, in spiegelbeeld.

## PAS

Met H, over 45 HB-nld. voor VB opzetten. 000. Sg. 6/3, tot TT 6 (10, 10, 4, 3) breien. \*\*\*De TT buiten werking stellen. De linker- en rechterheftoets van het DB op de bovenste stand zetten. 4 t. op het HB breien. De TT weer in werking stellen. De linker- en rechterheftoets van het DB op de onderste stand zetten. 10 t. breien\*\*\*. Van \*\*\* tot \*\*\* steeds herh. Tot TT 44 (48, 53, 57, 61) breien. 25 st. aan het beg. van de volg. t. afkanten. Tot TT 128 (132, 137, 141, 145) breien. 25 st. aan het beg. van de volg. t. opzetten. Tot TT 172 (180, 190, 198, 206) breien en afkanten.

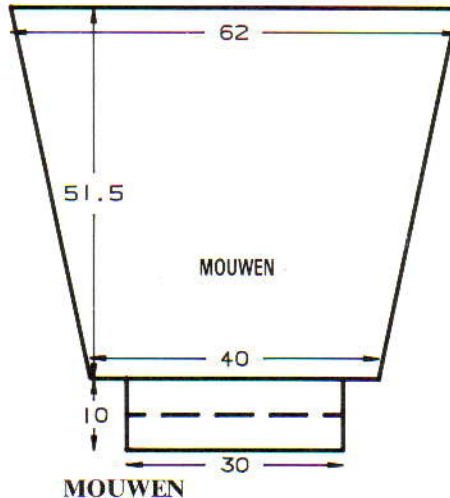

## MOUWEN

De pas aan het achterpand zetten: met de goede kant van het werk naar u toe, de laatste t. van het achterpand op nld. terugzetten. Met de verkeerde kant van het werk naar u toe, hetzelfde aantal st. langs de pasrand opnemen en op nld. zetten. Met H, Sg. 10, 1 t. breien en afkanten. Dezelfde werkwijze voor het linker en rechter voorpand aanhouden. Met RG, 200 st. opzetten en een paar t. breien. SAR. 000. Op B overgaan, Sg. 6, 2 t. breien. Met de verkeerde kant van het werk naar u toe, hetzelfde aantal st. langs het armsgat vanaf een achterpand-merkdraadje tot het beg. van de armsgatvorming opnemen en op nld. zetten. 1 t. breien. Het noorse patr. wordt nu ondersteboven en omgekeerd gebreed. 000. Met H, 3 t. breien. Op de 1e patroontoer instellen en 1 t. breien om de nld. te selecteren. Van hieraf het noorse patr. breien zoals onder OPMERKINGEN beschreven. Tot TT 5 breien. 35 × 1 st. aan weerskanten van de volg. en elke 5e t. mind. Tot TT 204 breien en de overbl. 130 st. rest-breien. *Mouwboorden*: 98 HB-nld. naar de B-st. schuiven. Met de verkeerde kant van het werk naar u toe, de st. van de mouw op nld. terugzetten, gelijk verdeeld over de t. Met

H, Sg. 6, 1 t. breien. Op boordst. overzetten. 000. Tot TT 49 breien. Sg. 10/8, 1 t. breien. Alle st. naar het HB overzetten en met de tongennaald afkanten. De boorden met een stikst. vastzetten door de eerste t. die met B gebreed is.

## KRAAG

Met H, over 197 HB-nld. voor boordst. opzetten. 000. Sg. 4/4, tot TT 72 breien. Alle st. naar het HB overzetten. Sg. 6, 1 t. breien. Met de goede kant van het werk naar u toe, hetzelfde aantal st. langs de hals opnemen en op nld. zetten. Met H, Sg. 6, 1 t. breien. Op B overgaan, 2 t. breien. Rest-breien. De kraag met een stikst. vastzetten door de laatste t. die met B gebreed is.

## AFWERKING

Alle noorse delen opspelden en persen. Zijen mouwnaden sluiten. Kraag en mouwboorden naar binnen slaan en vastzetten. Tailleboorden naar binnen slaan en vastzetten. 3 t. langs de vooropening haken. Nogmaals oppersen. Rits inzetten.

## BROEK

**MACHINES**: A, B, C of F met DB. **BENODIGDHEDEN**: 100% wol, 380 m/100 g - *Kinderbroek*: H: 220 (235, 250, 265, 280) g rood; restje KK. *Damesbroek*: H: 510 (530, 550, 570, 590, 610) g wit; restjes KK (2 kleuren). *Herenbroek*: H: 660 (680, 700, 720, 740) g marineblauw; restjes KK (2 kleuren). Elastiek voor de taille. **MATEN**: Zie "VEST/TRUI". **PROEFLAP**: Tr. st. - 40 st. = 12,1 cm en 60 t. = 14,8 cm (Sg. ca. 5). **BOORDSTEEK**: 1 × 1, Sg. 2/2. **OPMERKINGEN**: (K) = kinderboek, (D) = damesbroek, (H) = herenbroek.

## RECHTER ACHTERPAND

Met RG, (K) 56 (59, 63, 66, 69) st., (D) 76 (79, 83, 87, 91, 96) st., (H) 83 (87, 91, 96, 100) st. opzetten en een paar t. breien. SAR. 000. Op H overgaan, Sg. 5, tot (K) TT 102 (130, 158, 190, 224), (D) TT 252, (H) TT 272 breien. (Als de lengte aangepast moet worden, moet dat op dit punt gedaan worden.) 000.

## Pijp

SAR. (K) 9 × 1 st., (D) 13 × 1 st., (H) 13 × 1 st. aan het beg. van de volg. en elke 4e t. meer. Tot (K) TT 36, (D) TT 52, (H) TT 52 breien. 000.

## Kruisje

SAR. (K) 2 × 2 st. en 3 × 1 st., (D) 2 × 2 st. en 5 × 1 st., (H) 2 × 2 st. en 5 × 1 st. aan het beg. van de volg. en elke 2e t. afkanten\*\*\*. Tot (K) TT 74 (78, 82, 86, 90), (D) TT 94 (98, 102, 106, 110, 114), (H) TT 102 (106, 110, 114, 118) breien.

## Taille

(K) \*Aan de andere kant van de slede, 12 nld. naar de E-st. schuiven. 2 t. breien\*. Van \* tot \* nog 3 maal herh. (D) en (H) \*\*Aan de andere kant van de slede (D) 8, (H) 10 nld. naar de E-st. schuiven. 2 t. breien\*\*. Van \*\* tot \*\* nog 7 maal herh. Alle nld. naar de B-st. terugschuiven en rest-breien.

## LINKER ACHTERPAND

Als RECHTER ACHTERPAND, in spiegelbeeld.

## ZAKKEN (× 2)

Met RG, (K) 30 st., (D) 36 st., (H) 43 st. opzetten en een paar t. breien. SAR. Op H



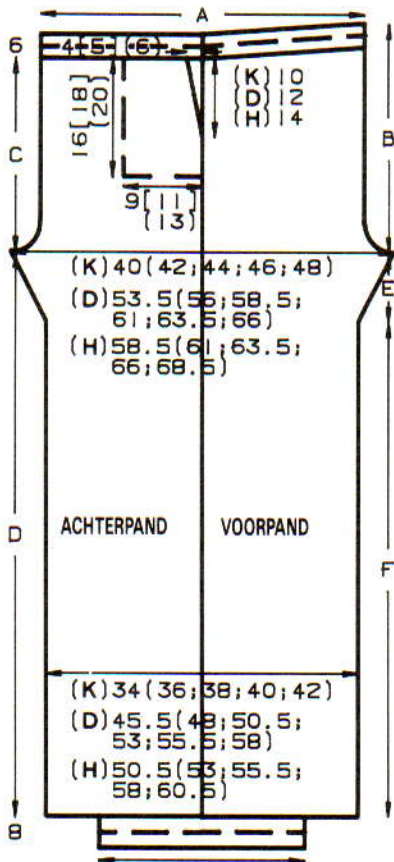

- (K) 40 (42; 44; 46; 48)  
 (D) 53.5 (56; 58.5; 61; 63.5; 66)  
 (H) 58.5 (61; 63.5; 66; 68.5)
- (K) 34 (36; 38; 40; 42)  
 (D) 45.5 (48; 50.5; 53; 55.5; 58)  
 (H) 50.5 (53; 55.5; 58; 60.5)
- (K) 26 (26; 27; 27; 28)  
 (D) 30  
 (H) 32
- A= (K) 35 (37; 39; 41; 43)  
 (D) 48 (50.5; 53; 55.5; 58; 60.5)  
 (H) 53 (55.5; 58; 60.5; 63)
- B= (K) 20 (21; 22; 23; 24)  
 (D) 27 (28; 29; 30; 31; 32)  
 (H) 29 (30; 31; 32; 33)
- C= (K) 18 (19; 20; 21; 22)  
 (D) 23 (24; 25; 26; 27)  
 (H) 25 (26; 27; 28; 29)
- D= (K) 34 (41; 48; 56; 64)  
 (D) 75  
 (H) 80
- E= (K) 9 (D) 13 (H) 13
- F= (K) 25 (32; 39; 47; 55)  
 (D) 62  
 (H) 67

overgaan. 000. Sg. 5, tot (K) TT 66, (D) TT 74, (H) TT 82 breien. Rest-breien.

#### LINKER VOORPAND

Als RECHTER ACHTERPAND tot \*\*\*. Tot (K) TT 10 (12, 16, 20, 24), (D) TT 20 (24, 28, 32, 36, 40), (H) TT 20 (24, 28, 32, 36) breien. Met de goede kant van het werk naar u toe, de st. van de 1e t. van de zak die met H gebreid is op (K) 30 nld., (D) 36 nld., (H) 43 nld. links van het werk terugzetten. Tot (K) TT 35 (39, 43, 47, 51), (D) TT 45 (49, 53, 57, 61, 65), (H) TT 45 (49, 53, 57, 61) breien. SAL.

#### Zakopening

Aan de linkerkant op de volg. en elke 3e t. (K) 13 x 1 st., (D) 16 x 1 st., (H) 19 x 1 st. mind. Tot (K) TT 74 (78, 82, 86, 90), (D)

TT 94 (98, 102, 106, 110, 114), (H) TT 102 (106, 110, 114, 118) breien. Aan de linkerkant (K) 13 nld., (D) 16 nld., (H) 19 nld. naar de B-st. schuiven. Met de verkeerde kant van het werk naar u toe, de st. van de laatste t. van de zak die met H gebreid is opnemen en op (K) 30 nld., (D) 36 nld., (H) 43 nld. zetten aan de linkerkant. 1 t. breien en rest-breien.

#### RECHTER VOORPAND

Als LINKER VOORPAND, in spiegelbeeld.

#### ZAKBOORDEN

Met RG, (K) 33 st., (D) 39 st., (H) 46 st. opzetten en een paar t. breien. SAR. 000. Met Sg. 5 beginnen en de steekgrootte op elke t. met  $\frac{1}{3}$  vermeerderen, (K) met KK, (D) in strepen van 3 t. in elk van de 3 kleuren, (H) in strepen van 3 t. in elk van de 3 kleuren breien. Tot (K) TT 6, (D) TT 9, (H) TT 9 breien. Sg. 10, 1 t. breien. Sg. 3 $\frac{1}{2}$ , de steekgrootte op elke t. met  $\frac{1}{3}$  vermeerderen, (K) 6 t., (D) 9 t., (H) 9 t. breien. De 1e t. na het RG opnemen en op nld. zetten (zoom). 1 t. breien. Met de verkeerde kant van het werk naar u toe, de st. langs de zakopening opnemen en op nld. zetten. Sg. 10, 1 t. breien en afkanten.

#### TAILLEBOORD

Alle delen opspelden en persen. Zak vastzetten. Kruisnaad sluiten. Met de goede kant van het werk naar u toe, de st. van de taille op nld. terugzetten (grootste maat: st. mind. zodat het werk op 200 nld. past). Met (K) KK, (D) H, (H) H, Sg. 5, 1 t. breien. 000. Op boordst. overzetten, tot TT 24 breien. Alle st. naar het HB overzetten. Sg. 5, 2 t. breien en rest-breien.

#### ENKELBOORDEN

Buitenpijpnaden sluiten. (K) 85 (85, 89, 89, 93) nld., (D) 99 nld., (H) 105 nld. naar de B-st. schuiven. De st. van de pijp op nld. terugzetten, gelijk verdeeld over de t. Met (K) KK, (D) in strepen van 3 t. in elk van de 3 kleuren, (H) in strepen van 3 t. in elk van de 3 kleuren breien, Sg. 5, 1 t. breien. Op boordst. overzetten. Sg. 1/1, tot TT 40 breien. Alle st. naar het HB overzetten. Sg. 5, 2 t. breien en rest-breien.

#### AFWERKING

Binnenpijpnaden plus enkelboordnaden sluiten. Enkelboorden en tailleboord naar buiten slaan en met een stikst. vastzetten door de laatste t. vóór het RG.

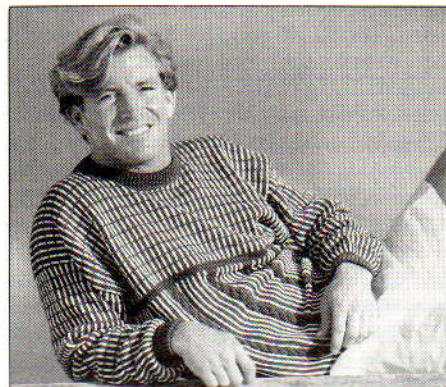

4

**MACHINES:** A, C of F met DB. **BENODIGDHEDEN:** 100% katoen, 300 m/100 g - H: 420 (440, 460, 480, 500) g blauw; A: 230 (240, 250, 260, 270) g wit. 100% katoen, 150 m/100 g - B: 90 (100, 110, 120, 130) g turquoise. **MATEN:** Voor bovenwijdte 91(96, 101, 106, 111)cm. **PROEFLAP:** Noors - 40 st. = 15,3 cm en 60 t. = 17,6 cm (Sg. ca. 10). **BOORDSTEEK:** 1 x 1, Sg. 4 $\frac{3}{4}$ /4 $\frac{3}{4}$ , Regelaar stekendichtheid II. **OPMERKINGEN:** KAART 1: Op toer 1 vergrendeld laten staan. De met 'x' aangegeven st. op de nld. ernaast hangen, lege nld. naar de B-st. schuiven. Met H in TVO-A en A in TVO-B, 5 t. breien. \*De st. op de met 'x' aangegeven nld. laten vallen en ladder. Lege nld. naar de B-st. schuiven. Kabels van 3 over 3 maken (op de 6 st. tussen de gevallen st.). 6 t. breien\*. Van \* tot \* steeds herh. KAART 2: Op toer 1 vergrendeld laten staan. \*De veranderknop op KC zetten. SAL. 1 t. breien om de nld. te selecteren. MC-toets indrukken. Met H in TVO-A en A in TVO-B, 5 t. breien. De veranderknop op NL zetten. 1 t. breien. MC-toets vrijmaken. Op alleen B overgaan, 1 t. breien. Beide PART-toetsen indrukken, veranderknop op KC zetten. De breislede naar de andere kant van het werk overhalen (de nld. worden geselecteerd). PART-toetsen vrijmaken. MC-toets indrukken. Met H in TVO-A en A in TVO-B, 5 t. breien. Veranderknop op NL zetten, 1 t. breien. MC-toets vrijmaken. Beide PART-toetsen indrukken en de breislede naar de andere kant van het werk halen. Op alleen B overgaan\*. Van \* tot \* steeds herh. C- en F-machines: kaarten overnemen.

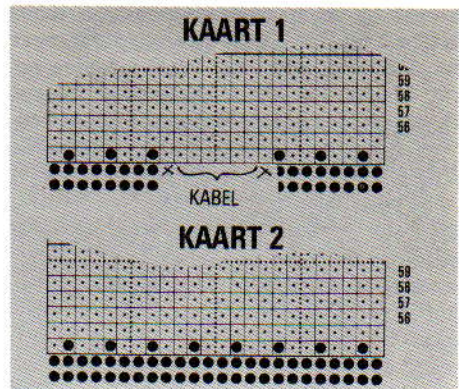

#### ACHTERPAND

Met H, 144 (150, 158, 164, 176) st. voor boordst. opzetten. 000. Tot TT 35 breien. SAL. Alle st. naar het HB overzetten. 000. Sg. 10, op de 1e noorse t. instellen (KAART 1 - zie OPMERKINGEN) en 1 t. breien en om de nld. te selecteren. Met H in TVO-A en A in TVO-B, van hieraf het noorse/kabelpatr. breien. Tot TT 112 breien. Aan weerskanten een merkdraadje aanbrengen. 000. Op alleen B overgaan, 2 t. breien. Op alleen H overgaan, 2 t. breien. Op alleen B overgaan, 1 t. breien. Met het noorse streeppatr. beginnen (KAART 2 - zie OPMERKINGEN). Tot TT 98 breien. De middelste 52 st. rest-breien. De overbl. 46 (49, 53, 56, 59) st. aan weerskanten rest-breien (schouders).

#### VOORPAND

Als ACHTERPAND tot TT 72 boven de merkdraadjes.



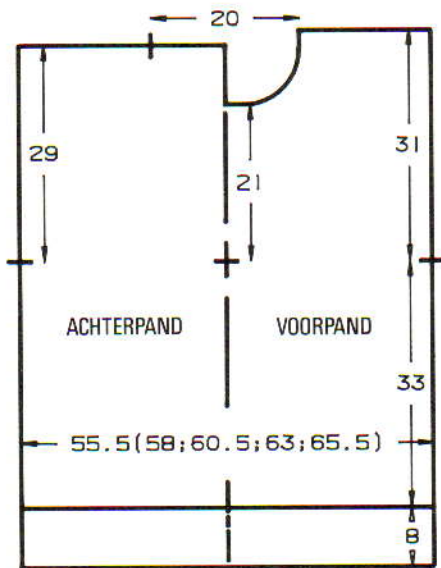

### Hals

De middelste 18 st. rest-breien. De st. links rest-breien. SAR. 1 t. breien.  $1 \times 5$  st.,  $1 \times 4$  st.,  $1 \times 3$  st.,  $1 \times 2$  st. en  $3 \times 1$  st. aan het beg. van de volg. en elke 2e t. afkanten. Tot TT 106 breien en de overbl. 46 (49, 53, 56, 59) st. rest-breien. De st. links op nld. terugzetten en deze zijde in spiegelbeeld afbreien.

### HALSBOORD

Eén schoudernaad sluiten door de st. van het voor- en achterpand op nld. terug te zetten, met de goede kant naar elkaar toe. Met H, Sg. 10, 1 t. breien en afkanten. 153 nld. naar de B-st. schuiven. Met de goede kant van het werk naar u toe, hetzelfde aantal st. langs de hals opnemen en op nld. zetten. Met H, Sg. 10, 1 t. breien. Op boordst. overzetten. 000. Tot TT 24 breien. Alle st. naar het HB overzetten. Sg. 10, 2 t. breien en rest-breien. Tweede schoudernaad sluiten. Halsboordnaad sluiten, boord naar buiten slaan en met een stikst. vastzetten door de laatste t. die met H gebreid is.

### MOUWEN

KAART 2. SAL. 156 nld. naar de B-st. schuiven. Met de verkeerde kant van het werk naar u toe, hetzelfde aantal st. langs het armsgat tussen de merkdraadjes opnemen en op nld. zetten. 000. Met H, Sg. 10, op de 1e patroontoer instellen en 1 t. breien om de nld. te selecteren. Van hieraf het noorse patr. breien (zie OPMERKINGEN). Tot TT 11 breien.  $34 \times 1$  st. aan weerskanten van de volg. en elke 4e t. mind. Tot TT 156 breien en de overbl. 88 st. rest-breien. *Mouwboorden:* 59 nld. naar de B-st. schuiven. Met de verkeerde kant van het werk naar u toe, de st. van de mouw op nld.

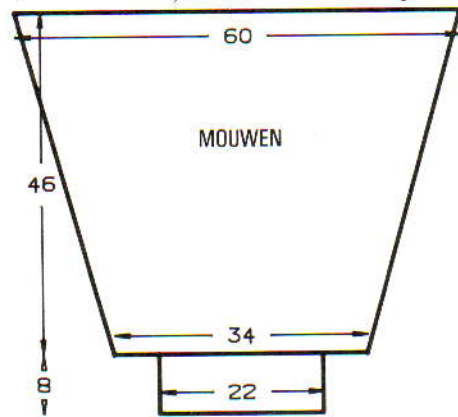

terugzetten, gelijk verdeeld over de t. Met H, Sg. 10, 1 t. breien. Op boordst. overzetten. 000. Tot TT 35 breien. Sg. 10/8, 1 t. breien. Alle st. naar het HB overzetten en met de tongennaald afkanten.

### AFWERKING

Alle delen opspelden en persen. Zij- en mouwnaden sluiten.



## 5

**MACHINES:** A, C of F met DB en DB-kleurenwisselaar. **BENODIGDHEDEN:** 100% katoen, 675 m/100 g -H: 175 (180, 190, 200, 210) g blauw; KK: 35 (40, 45, 50, 55) g wit. Elastiek voor mouwboorden; 4 à 5 drukkers. **MATEN:** Voor lengtemaat 90 (100, 110, 120, 130) cm [bovenwijdte ca. 53 (56, 59, 62, 66) cm]. **PROEFLAP:** Tuck - 40 st. = 14,1 cm en 60 t. = 9,3 cm (Sg. ca. 4). Jacquard - 40 st. = 12 cm en 60 t. = 10,3 cm (Sg. ca. 1/1). **OPMERKINGEN:** C- en F-machines: kaart overnemen. De nld. op het HB als st. tellen en waar nodig de DB-st. aanpassen.

### ROK (2 delen) (KAART 1)

Met RG, 200 st. opzetten en een paar t. breien. Met H, over alle nld. MHO. Op 1e tucktoer instellen en 1 t. breien om de nld. te selecteren. 000. Beide TUCK-toetsen indrukken en tot TT 196 (222, 234, 254, 280) breien. Op tr. st. instellen. 1 t. breien en afkanten.

### BOVENLIJFJE - ACHTER (KAART 2)

Met KK over 97 (101, 107, 111, 117) HB-nld voor VB opzetten. \*1 t. breien. Op H overgaan en 1 t. breien. Elke 6e HB-nld. naar de E-st. schuiven. De kantenhendel op H zetten. 3 t. breien. SAL. De kantenhendel op N zetten. Op de 1e jacquardtoer instellen. 1 t. breien. Beide PART-toetsen indrukken. 000. Sg. 1/1, van hieraf jacquard breien. Tot TT 46 (64, 70, 82, 94) breien\*. Aan weerskanten een merkdraadje aanbrengen. Tot TT 116 (134, 146, 158, 176) breien. Alle st. naar het HB overzetten. Met H, Sg. 4, 1 t. breien. De middelste 29 (29, 33, 33, 33) st. rest-breien. De overbl. 34 (36, 37, 39, 42) st. aan weerskanten rest-breien (schouders).

### LINKER VOORPAND

Met KK, over 53 (55, 57, 59, 63) HB-nld. voor VB opzetten. Van \* tot \* herh. (zie BOVENLIJFJE - ACHTER). Aan de linkerkant van het werk een merkdraadje aanbrengen. Tot TT 92 (110, 122, 134, 152) breien.

### Hals

$1 \times 7$  (7, 8, 8, 9) st.,  $1 \times 4$  st.,  $1 \times 3$  st.,  $1 \times 2$

st. en  $3 \times 1$  st. aan het beg. van de volg. en elke 2e t. afkanten. Tot TT 116 (134, 146, 158, 176) breien. Alle st. naar het HB overzetten. Met H, Sg. 4, 1 t. breien. Rest-breien.

### RECHTER VOORPAND

Als LINKER VOORPAND, in spiegelbeeld.

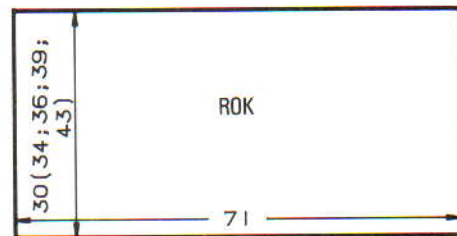

### MOUWEN

Met KK, over 79 (79, 87, 87, 93) HB-nld. voor VB opzetten. 1 t. breien. Op H overgaan, 1 t. breien. Elke 6e HB-nld. naar de E-st. schuiven. De kantenhendel op H zetten. 3 t. breien. De kantenhendel op N zetten. 1 t. breien. 6 t. alleen op het HB breien (de linker- en rechterheftoets op P-R zetten). Met H, 6 t. alleen op het DB breien (beide PART-toetsen op de breislede indrukken). SAL. Op de 1e jacquardtoer instellen en 1 t. breien om de nld. te selecteren. Beide PART-toetsen indrukken. 000. Sg. 1/1, van hieraf jacquard breien. Tot TT 52 (52, 58, 58, 64) breien. Alle st. naar het HB overzetten. Met de breislede, Sg. 4, 3 t. breien. Rest-breien.

### KAART 1

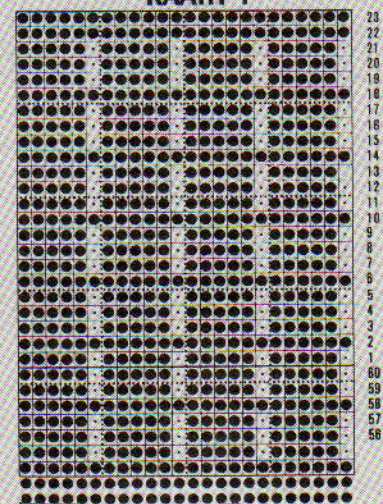

### KAART 2

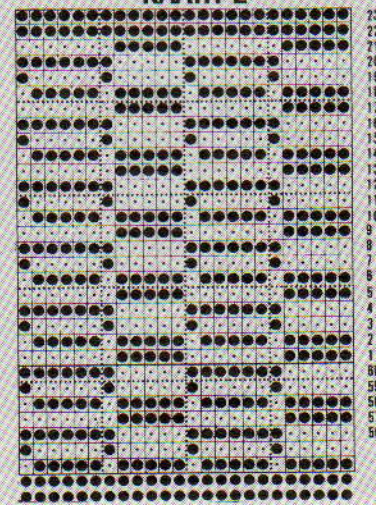



## HALSBOORD

De schouderaden sluiten door de st. van het voor- en achterpand op nld. terug te zetten, met de goede kant naar elkaar toe. Met H, Sg. 8, 1 t. breien en afkanten. Met de goede kant van het werk naar u toe, 85 (85, 89, 89, 89) st. langs de hals opnemen. Met H, Sg. 4, 2 t. breien. Sg. 8, 1 t. breien. Sg. 0, de steekgrootte op elke t. met 1 vermeerderen, 5 t. breien. Rest-breien.

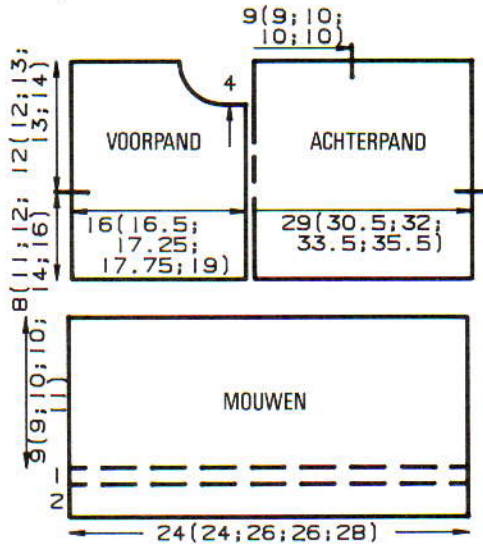

## AFWERKING

De halsboord langs de vouwlijn naar buiten slaan en met een stikst. vastzetten door de laatste t. die met H gebreid is. Alle delen opspelden en persen. Mouwkop met een stikst. tussen de merkdraadjes vastzetten, door de laatste t. die met H gebreid is. Met H, 2 t. lang de middenvooropening haken. De rokdelen enigszins rimpelen voordat ze aan de jacquardtoer genaaid worden (zie illustratie). Zij- en mouwnaden sluiten. Het elastiek door de mouw rijgen en vastzetten. Drukkers aanzetten. Met KK, 2 t. langs de zoom haken. Nogmaals oppersen.

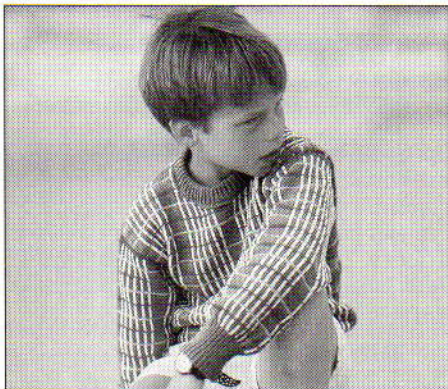

6

**MACHINES:** A, C of F met DB. **BENODIGDHEDEN:** 100% katoen, 300 m/100 g - H: 240 (250, 260, 270, 280) g blauw; A: 95 (105, 115, 125, 135) g wit. 100% katoen, 150 m/100 g - restjes B (turquoise) en C (roze). **MATEN:** Voor lengtemaat 110 (120, 130, 140, 150) cm [bovenwijdte ca. 59 (62, 66, 70, 75) cm]. **PROEFLAP:** Noors - 40 st. = 15,3 cm en 60 t. = 17,6 cm (Sg. ca. 10). **BOORDSTEEK:** 1 x 1, Sg. 4 1/4. Regelaar stekendichtheid op II. **OPMERKINGEN:** C- en F-machines: kaart overnemen. Zie patr. 5 voor kaart 1. Noors/

streeppatr. - Op 1e patroontoer instellen en op de 1e t. vergrendeld laten staan\*\*\*. \*\* (Veranderknop steeds op KC zetten.) \* Met H in TVO-A en A in TVO-B, 6 t. breien\*. Op alleen B overgaan (als de eindnaalden geselecteerd zijn, deze naar de B-st. terugschuiven). 1 t. breien. (Als de eindnaalden geselecteerd zijn, deze naar de B-st. terugschuiven.) Beide PART-toetsen indrukken en de breislede overhalen. Beide PART-toetsen vrijmaken. Van \* tot \* herh. \*\* Van \*\* tot \*\* herh., maar C i.p.v. B. gebruiken\*\*\*. Van \*\*\* tot \*\*\* steeds herh.

## ACHTERPAND

Met H, 90 (96, 102, 108, 114) st. voor boordst. opzetten. 000. Tot TT 25 breien. Alle st. naar het HB overzetten. 000. Sg. 10, op 1e patroontoer instellen (zie OPMERKINGEN) en 1 t. breien om de nld. te selecteren. Van hieraf het noorse/streeppatr. breien. Tot TT 54 (68, 74, 88, 102) breien. Aan weerskanten een merkdraadje aanbrengen. Tot TT 108 (126, 136, 152, 170) breien. De middelste 36 st. rest-breien. De overbl. 27 (30, 33, 36, 39) st. aan weerskanten rest-breien (schouders).

## VOORPAND

Als ACHTERPAND tot TT 88 (104, 114, 132, 148).

## Hals

Een aantekening van de patroonpositie maken. De middelste 10 st. rest-breien. De st. links rest-breien. SAR. 1 t. breien. 1 x 4 st., 1 x 3 st., 2 x 2 st. en 2 x 1 st. aan het beg. van de volg. en elke 2e t. afkanten. Tot TT 116 (132, 142, 160, 176) breien en de overbl. 27 (30, 33, 36, 39) st. rest-breien. De st. links op nld. terugzetten en deze zijde in spiegelbeeld afbreien. Eén schoudernaad sluiten door de st. van het voor- en achterpand op nld. terug te zetten, met de goede kant naar elkaar toe. Met H, Sg. 10, 1 t. breien en afkanten.

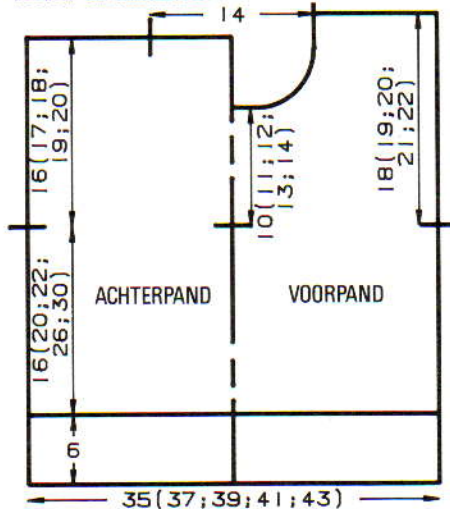

## HALSBOORD

104 nld. naar de B-st. schuiven. Met de goede kant van het werk naar u toe, hetzelfde aantal st. langs de hals opnemen en op nld. zetten. Met H, Sg. 10, 1 t. breien. Op 1 x 1 boordst. overzetten. Sg. 4/4, regelaar stekendichtheid op I. Tot TT 22 breien. Alle st. naar het HB overzetten. Sg. 10, 2 t. breien en rest-breien. Tweede schoudernaad sluiten. Halsboordnaad sluiten, boord naar buiten slaan en met een stikst. vastzetten door de laatste t. die met H gebreid is.

## MOUWEN

88 (94, 98, 104, 110) nld. naar de B-st.

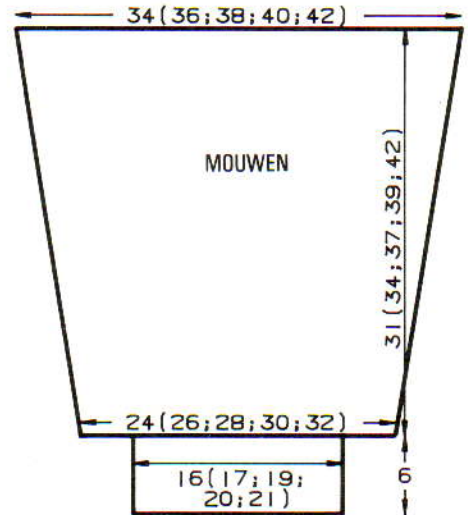

schuiven. Met de verkeerde kant van het werk naar u toe, hetzelfde aantal st. langs het armsgat, tussen de merkdraadjes, openen en op nld. zetten. 000. Met B, Sg. 10, 1 t. breien. Op de 1e patroontoer instellen en 1 t. breien om de nld. te selecteren. Van hieraf het noorse/streeppatr. breien (zie OPMERKINGEN). Tot TT 4 (4, 2, 6, 6) breien. 13 x 1 st. aan weerskanten van de volg. en elke 8e (9e, 10e, 10e, 11e) t. mind. Tot TT 103 (117, 124, 131, 145) breien en de overbl. 62 (68, 72, 78, 84) st. rest-breien. *Mouwboorden:* 49 (53, 59, 63, 65) nld. naar de B-st. schuiven. Met de verkeerde kant van het werk naar u toe, de st. van de mouw op nld. terugzetten, gelijk verdeeld over de t. Met H, Sg. 10, 1 t. breien. Op boordst. overzetten. 000. Tot TT 25 breien. Sg. 10/8, 1 t. breien. Alle st. naar het HB overzetten en met de tongennaald afkanten.

## AFWERKING

Delen opspelden en persen. Zij- en mouwnaden sluiten.

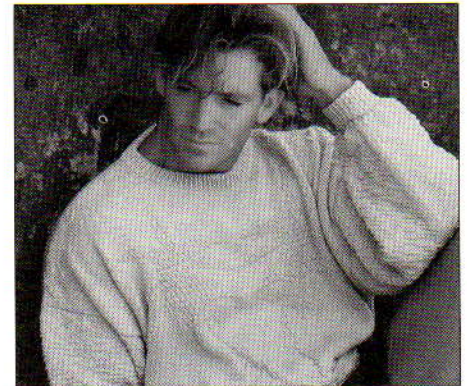

7

**MACHINES:** C of F met Elektrische slede en DB. **BENODIGDHEDEN:** 50% katoen/50% acryl, 206 m/100 g - H: 925 (950, 975, 1000, 1025) g lichtgroen. **MATEN:** Voor bovenwijdte 91 (96, 101, 106, 111) cm. **PROEFLAP:** Ribbelpatr. (ACHTER/VOORPAND) - 40 st. = 18,2 cm en 60 t. = 21,4 cm; MOUWEN - 40 st. = 18,2 cm en 60 t. = 18,2 cm (Sg. ca. 12). **BOORDSTEEK:** Met DB, 1 x 1, Sg. 6/6. **OPMERKINGEN:** Het kledingstuk zal wat "uitzakken". Zie Patroonblad 2.

## ACHTERPAND

Met RG en breislede, 122 (128, 134, 138, 144) st. opzetten en een paar t. breien. SAR.



000. Op H overgaan, Sg. 10, 2 t. breien. Op PROGRAMMA 1 instellen. Op G-slede overgaan en tot TT 17 breien. Met brei-slede, Sg. 10, 1 t. breien. Op PROGRAMMA 2 instellen, op G-slede overgaan en tot TT 45 breien. Op PROGRAMMA 3 instellen en tot TT 102 breien. Aan weerskanten een merkdraadje aanbrengen. Tot TT 170 breien. Op tr. st. instellen en tot TT 184 breien. Met brei-slede de middelste 44 st. rest-breien. De overbl. 39 (42, 45, 47, 50) st. aan weerskanten rest-breien (schouders).

### VOORPAND

Als ACHTERPAND tot TT 162.

### Hals

Een aantekening van de patroonpositie maken. De middelste 14 st. rest-breien. De st. links rest-breien. SAR. 1 t. breien.  $2 \times 3$  st.,  $2 \times 2$  st., en  $5 \times 1$  st. aan het beg. van de volg. en elke 2e t. afkanten. Tot TT 190 breien en rest-breien. De st. links op nld. terugzetten en deze zijde in spiegelbeeld afbreien.

### Tailleboorden

101 (107, 113, 117, 123) HB-nld. naar de B-st. schuiven. Met de verkeerde kant van het werk naar u toe, de st. van het voor/achterpand op nld. terugzetten, gelijk verdeeld over de t. Met H en breislede, Sg. 10, 1 t. breien. Op boordst. overzetten. 000. Tot TT 25 breien. Sg. 10/8 1 t. breien. Alle st. naar het HB overzetten en met de tongennaald afkanten.

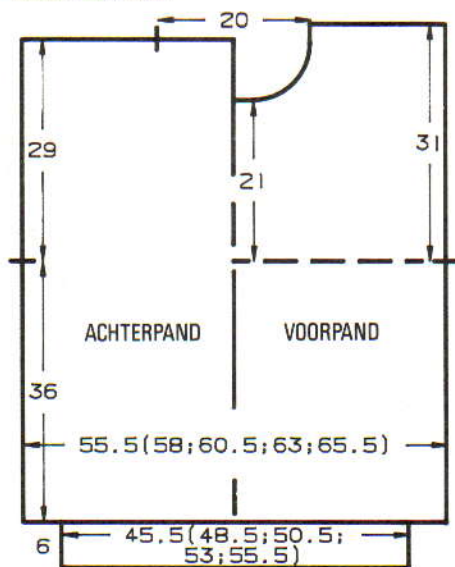

### HALSBOORD

Eén schoudernaad sluiten door de st. van het voor- en achterpand op nld. terug te zetten, met de goede kant naar elkaar toe. Met H en breislede, Sg. 10, 1 t. breien en afkanten. 119 HB-nld. naar de B-st. schuiven. Met de goede kant van het werk naar u toe, hetzelfde aantal st. langs de hals opnemen en op nld. zetten, gelijk verdeeld over de t. Met H en breislede, Sg. 10, 1 t. breien. Op boordst. overzetten. 000. Tot TT 20 breien. Alle st. naar het HB overzetten. Sg. 10, 2 t. breien en rest-breien. Tweede schoudernaad sluiten. Halsboord naar buiten slaan en met een stikst. vastzetten door de laatste t. die met H gebreid is.

### MOUWEN

132 HB-nld. naar de B-st. schuiven. Met de verkeerde kant van het werk naar u toe, het-

### PROGRAMMA 1

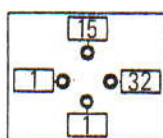

### PROGRAMMA 2

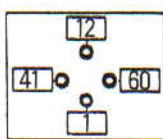

### PROGRAMMA 3

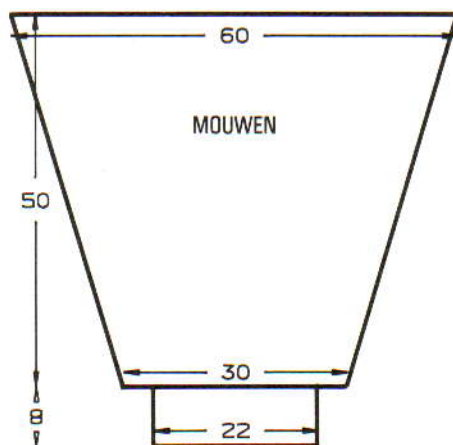
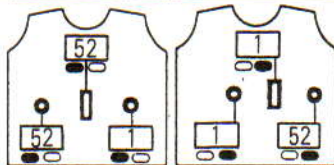
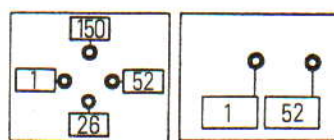

zelfde aantal st. langs het armsgat tussen de merkdraadjes opnemen en op nld. zetten. Met H en breislede, Sg. 10, 1 t. breien. 000. Op PROGRAMMA 1 instellen en met G-slede tot TT 15 breien. Op PROGRAMMA 2 instellen en tot TT 32 breien.  $33 \times 1$  st. aan weerskanten van de volg. en elke 4e t. mind. en TEGELIJKERTIJD, als de TT op 147 staat, op de breislede overgaan, Sg. 10, 1 t. breien. Op PROGRAMMA 1 instellen, en met de G-slede tot TT 162 breien. Op breislede overgaan, Sg. 10, 1 t. breien en rest-breien. **Mouwboorden:** 49 HB-nld. naar de B-st. schuiven. Met de verkeerde kant van het werk naar u toe, de st. van de mouw op nld. terugzetten, gelijk verdeeld over de t. 000. Met H en breislede, Sg. 10, 1 t. breien. Op boordst. overzetten en tot TT 29 breien. Sg. 10/8, 1 t. breien. Alle st. naar het HB over-

zetten en met de tongennaald afkanten.

### AFWERKING

Zij- en mouwnaden sluiten.



## 8

**MACHINES:** C of F met Elektrische slede en DB. **BENODIGDHEDEN:** 50% katoen/50% acryl, 206 m/100 g - H: 360 (380, 400, 420, 440) g donkergroen. **MATEN:** Voor bovenwijdte 86 (91, 96, 101, 106) cm. **PROEFLAP:** Ribbelpatr. - 40 st. = 18,2 cm en 60 t. = 21,4 cm (Sg. ca. 12). **BOORDSTEEK:**  $1 \times 1$ , Sg. 6/6. **OPMERKINGEN:** Zie patr. 7 voor PROGRAMMA'S. Zie Patroonblad 7.

### ACHTERPAND

Met RG en breislede, 106 (112, 116, 122, 128) st. opzetten en een paar t. breien. SAR. 000. Met G-slede en H, Sg. 12, 1 t. breien. Op PROGRAMMA 2 instellen en tot TT 12 breien. Op PROGRAMMA 3 instellen. Tot TT 84 breien. Aan weerskanten een merkdraadje aanbrengen. Tot TT 138 breien. Op tr. st. instellen en tot TT 146 breien. De middelste 52 st. rest-breien. De overbl. 27 (30, 32, 35, 38) st. aan weerskanten rest-breien (schouders).

### VOORPAND

Als ACHTERPAND tot TT 138.

### Hals

Op tr. st. instellen en de middelste 26 st. rest-breien. De st. links rest-breien. SAR. 1 t. breien.  $1 \times 4$  st.,  $1 \times 3$  st.,  $2 \times 2$  st. en  $2 \times 1$  st. aan het beg. van de volg. en elke 2e t. afkanten. Tot TT 152 breien en rest-breien. De st. links op nld. terugzetten en deze zijde in spiegelbeeld afbreien.

### Tailleboorden

85 (91, 95, 101, 107) nld. naar de B-st. schuiven. Met de verkeerde kant van het werk naar u toe, de st. van het voor/achterpand op nld. terugzetten, gelijk verdeeld over de t. 000. Met H, Sg. 10, 1 t. breien. Op boordst. overzetten en tot TT 24 breien. Sg. 10/8, 1 t. breien. Alle st. naar het HB overzetten en met de tongennaald afkanten.

### HALSBOORD

Eén schoudernaad sluiten door de st. van het voor- en achterpand op nld. terug te zetten, met de goede kant naar elkaar toe. Met H, Sg. 10, 1 t. breien en afkanten. Met H, 117 st. voor boordst. opzetten. 000. Tot TT 6 breien en TEGELIJKERTIJD de steekgrootte op elke t. met  $\frac{1}{3}$  vermeerderd. Alle st. naar het HB overzetten. 1 t. breien. Met de



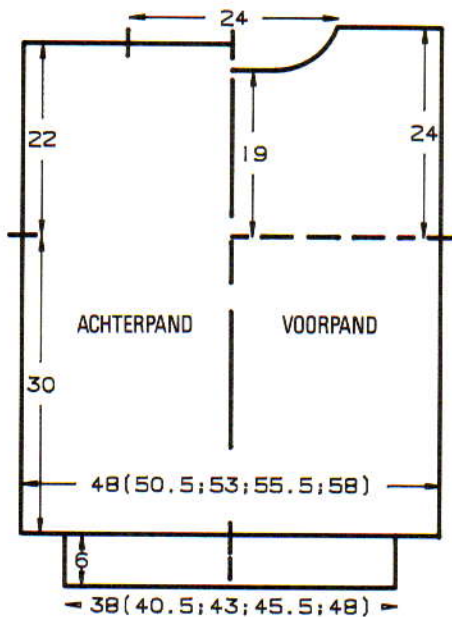

goede kant van het werk naar u toe, hetzelfde aantal st. langs de hals opnemen en op nld. zetten. Sg. 10, 3 t. breien en rest-breien. Tweede schoudernaad sluiten.

#### AFWERKING

Zijnamen tot merkdraadjes sluiten. Halsboordnaad sluiten en boord met een stikst. vastzetten door de laatste t. die met H gebreed is. 2 t. langs de armsgaten haken.

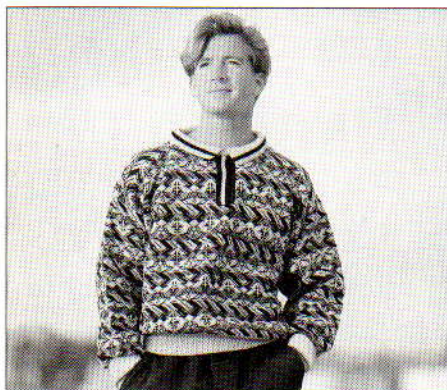

9

**MACHINES:** A, C of F met DB en HB-kleurenwisselaar (facultatief). **BENODIGDHEDEN:** 100% acryl, 450 m/100 g - H: 150 (165, 180, 195, 210) g blauw; A: 180 (190, 200, 210, 220) g marineblauw; B (zilvergrijs); C (zandkleur): 75 (80, 85, 90, 95) g elk. **MATEN:** Voor bovenwijdte 91 (96, 101, 106, 111) cm. **PROEFLAP:** Noors - 40 st. = 13,5 cm en 60 t. = 18,7 cm (Sg. ca. 9). **BOORDSTEEL:** 1 x 1, Sg. 2/2. **OPMERKINGEN:** Noorse/streeppatr. - met A in TVO-B, op elke 6e t. van kleur (H, B of C) veranderen in TVO-A (zie illustratie). C- en F-machines; kaart overnemen. Als u niet van de kleurenwisselaar gebruik maakt, moet u de gaatjes omgekeerd in de kaart ponsen, A in TVO-A en de andere kleuren in TVO-B doen.

#### ACHTERPAND

Met H, 169 (177, 185, 191, 199) st. voor boordst. opzetten. 000. Tot TT 36 breien. Alle st. naar het HB overzetten. SAR. Op de 1e patroontoer instellen en 1 t. breien

om de nld. te selecteren. 000. Sg. 9, van hieraf het noorse/streeppatr. breien (zie **OPMERKINGEN**). Tot TT 114 breien. Aan weerskanten een merkdraadje aanbrengen. Tot TT 198 breien. Met een aparte draad, de middelste 59 st. afkanten. De overbl. 55 (59, 63, 66, 70) st. aan weerskanten rest-breien (schouders).

#### VOORPAND

Als **ACHTERPAND** tot TT 178. SAL.

#### Hals

Een aantekening van de patroonpositie maken. Met een aparte draad, de middelste 29 st. afkanten. De st. rechts rest-breien. SAL. 1 t. breien. 2 x 3 st., 2 x 2 st. en 5 x 1 st. het beg. van de volg. en elke 2e t. afkanten. Tot TT 204 breien en de overbl. 55 (59, 63, 66, 70) st. rest-breien. De st. rechts op nld. terugzetten en deze zijde in spiegelbeeld afbreien.

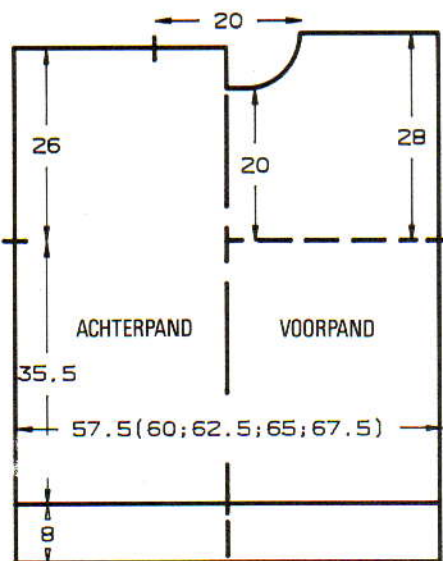

#### MOUWEN

De schouderaden sluiten door de st. van het voor- en achterpand op nld. terug te zetten, met de goede kant naar elkaar toe. Met H, Sg. 10, 1 t. breien en afkanten. 159 nld. naar de B-st. schuiven. Met de verkeerde kant van het werk naar u toe, hetzelfde aantal st. langs het armgat tussen de merkdraadjes opnemen en op nld. zetten. SAR. Met H, Sg. 9, op de 1e patroontoer instellen en 1 t. breien om de nld. te selecteren. 000. Van hieraf het noorse/streeppatr. breien (zie **OPMERKINGEN**). Tot TT 6 breien. 26 x 1 st. aan weerskanten van de volg. en elke 6e t. mind. Tot TT 162 breien en de overbl. 107 st. rest-breien. **Mouwboorden:** 75 nld. naar de B-st. schuiven. Met de verkeerde kant van het werk naar u toe, de st. van de mouw op nld. terugzetten, gelijk verdeeld over de t. Met H, Sg. 9, 1 t. breien. Op boordst. overzetten. 000. Tot TT 49 breien. Sg. 10/8, 1 t. breien. Alle st. naar het HB overzetten en met de tongennaald afkanten.

#### KRAAG

Met H, over 131 HB-nld. voor VB opzetten. 000. Met Sg. 5/5 beginnen en de steekgrootte op elke 4e t. met  $\frac{1}{2}$  verminderen en **TEGELIJKERTIJD**, als de TT op 4 staat, op A overgaan, 4 t. breien, op H overgaan, tot TT 26 breien. 000. Op rondbreien instellen, Sg. 8/8, tot TT 6 breien en rest-breien.

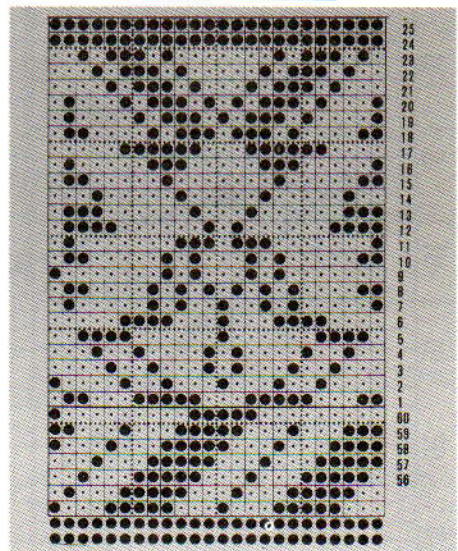
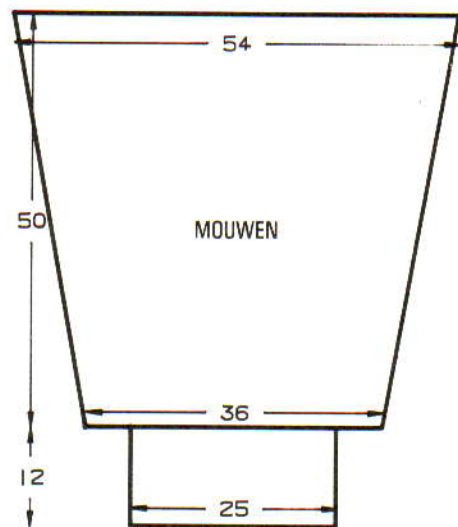

#### SIERBIES

Met A, over 41 HB-nld. voor VB opzetten. 000. Sg. 4/4, 4 t. breien. Op H overgaan, 4 t. breien. Op A overgaan, 6 t. breien. Alle st. naar het HB overzetten. Sg. 9, 3 t. breien. Rest-breien.

#### AFWERKING

Delen opspelden en lichtjes persen. Zij- en mouwnaden sluiten. Sierbies zoals geillus - treerd met een stikst. vastzetten door de laatste t. die met A gebreed is. De kraag vastzetten door de laatste t. die met H gebreed is, eerst aan de buiten- en dan aan de binnenkant.



10

**MACHINES:** A, B, C en F met Intarsiaslede, DB en breigeleider. **BENODIGDHEDEN:** 15% wol/40% acryl/



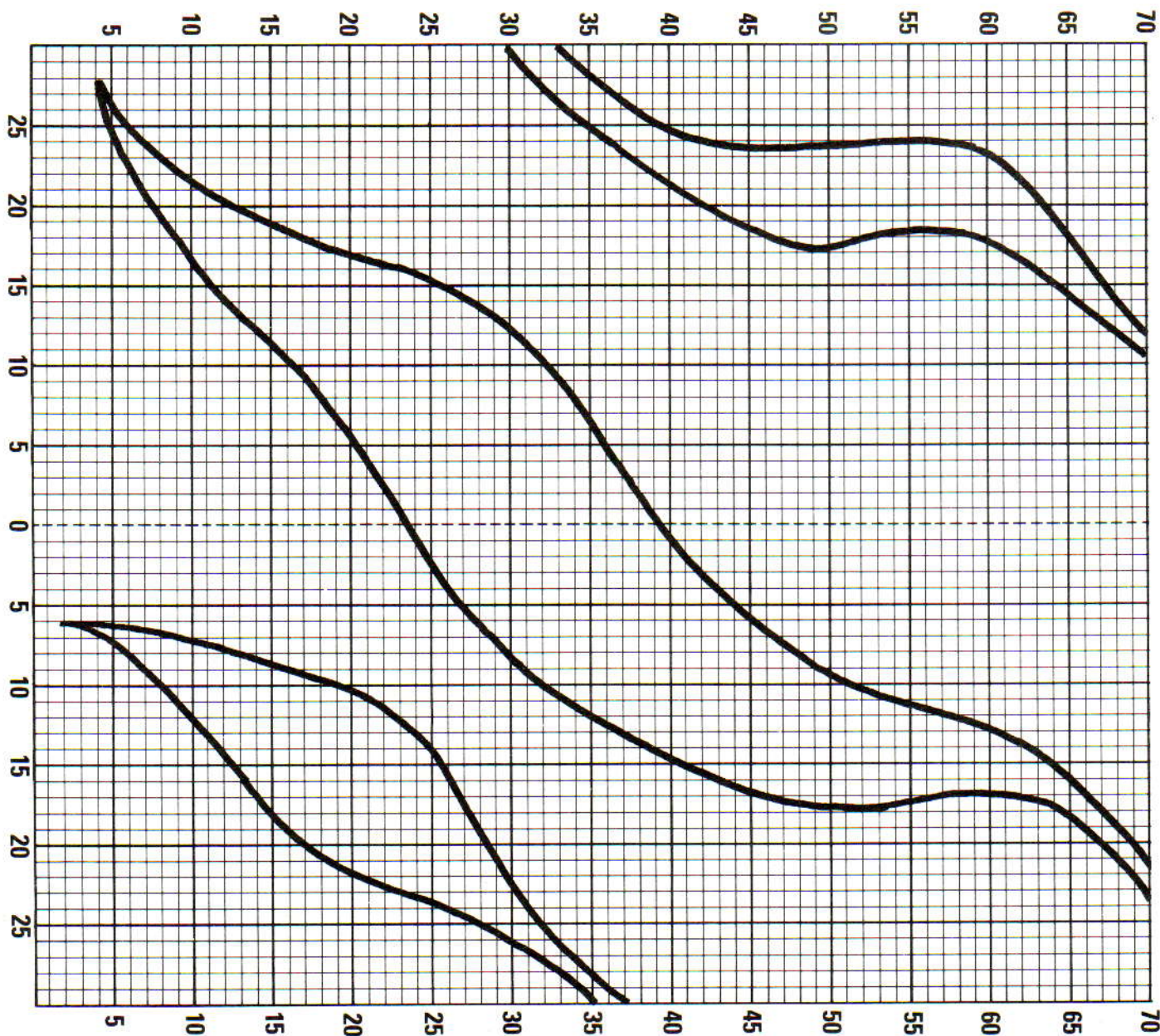

45% nylon, 398 m/100 g - H: 300 (320, 340, 360, 380) g blauw; KK: 80 (100, 120, 140, 160) g wit. **MATEN:** Voor bovenwijdte 91(96, 101, 106, 111) cm. **PROEFLAP:** Tr. st./intarsia - 40 st. = 15 cm en 60 t. = 14,7 cm (Sg. ca. 7). (Als u van de intarsia-slede gebruik maakt, maak de proeflap dan met de intarsia-slede - de steekgrootte voor de breislede kan afwijken van die van de intarsia-slede.) **BOORDSTEEK:** 2 x 2, Sg. 2 $\frac{1}{3}$ /2 $\frac{1}{3}$ .

#### WERKWIJZE

Een proeflapje maken en de breigeleider instellen. Het "golf"-ontwerp op het transparant overnemen. U kunt het kledingstuk op het transparant overnemen of de instructies hieronder volgen.

#### ACHTERPAND

Met H, 138 (146, 150, 158, 166) st. voor boordst. opzetten. 000. Tot TT 30 breien. Alle st. naar het HB overzetten. 000. De breigeleider naar het begin van het intarsia-ontwerp zetten en van hieraf intarsia breien. Tot TT 140 breien. Aan weerskanten een merkdraadje aanbrengen. 000\*. Tot TT 124 breien. De middelste 54 st. rest-breien. De overbl. 42 (46, 48, 52, 56) st. aan weerskanten rest-breien (schouders).

#### VOORPAND

Als ACHTERPAND tot \* (het transparant omkeren). Tot TT 84 breien.

#### Hals

Een aantekening van de breigeleider-positie

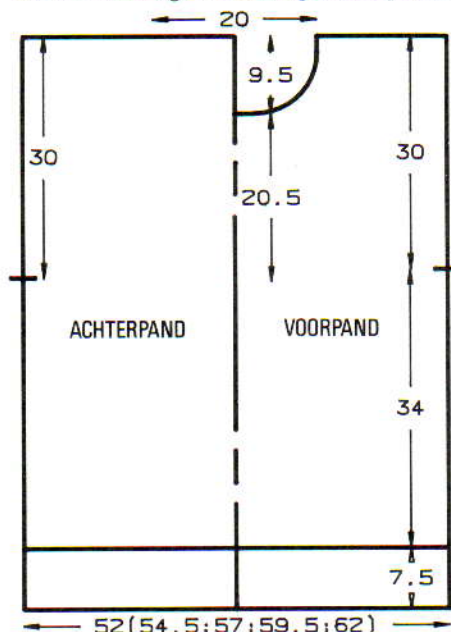

maken. De middelste 24 st. rest-breien. De st. links rest-breien. SAR. 1 t. breien. 2 x 3 st., 3 x 2 st. en 3 x 1 st. aan het beg. van de volg. en elke 2e t. afkanten. Tot TT 124 breien en de overbl. 42 (46, 48, 52, 56) st. rest-breien. De st. links op nld. terugzetten en deze zijde in spiegelbeeld afbreien. Eén schoudernaad sluiten door de st. van het voor- en achterpand op nld. terug te zetten, met de goede kant naar elkaar toe. Met H, Sg. 10, 1 t. breien en afkanten.

#### HALSBOORD

138 HB-nld. naar de B-st. schuiven. Met de goede kant van het werk naar u toe, hetzelfde aantal st. langs de hals opnemen en op nld. zetten. Met H, Sg. 7, 1 t. breien. Op boordst. overzetten. 000. Tot TT 24 breien. Alle st. naar het HB overzetten. Sg. 6, 2 t. breien en rest-breien. Tweede schoudernaad sluiten. Halsboordnaad sluiten. Boord naar buiten slaan en met een stikst. vastzetten door de laatste t. die met H gebreid is.

#### MOUWEN

159 HB-nld. naar de B-st. schuiven. Met de verkeerde kant van het werk naar u toe, hetzelfde aantal st. langs het armsgat tussen de merkdraadjes opnemen en op nld. zetten. 000. Van hieraf intarsia breien. Tot TT 20



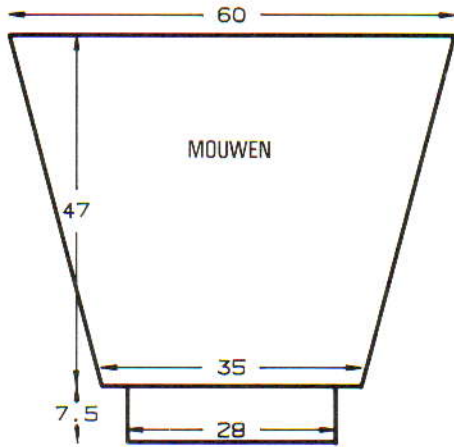

breien. 33 × 1 st. aan weerskanten van de volg. en elke 5e t. mind. Tot TT 192 breien en de overbl. 93 st. rest-breien. *Mouwboorden*: 70 HB-nld. naar de B-st. schuiven. Met de verkeerde kant van het werk naar u toe, de st. van de mouw op nld. terugzetten, gelijk verdeeld over de t. Met H, Sg. 7, 1 t. breien. Op boordst. overzetten. 000. Tot TT 39 breien. Sg. 10/8, 1 t. breien. Alle st. naar het HB overzetten en met de tongennaald afkanten.

#### AFWERKING

Delen opspelden en persen. Zij- en mouwnaden sluiten.



11

**MACHINES:** A, C of F met DB. **BENODIGDHEDEN:** 70% acryl/30% nylon, 712 m/100 g - H: 400 (425, 450, 475, 500) g turquoise; A: 25 g marineblauw. 100% katoen, 482 m/100 g - B: 260 (270, 280, 290, 300) g wit. Elastiek voor de taille; drukkers. **MATEN:** Voor bovenwijdte 86 (91, 96, 101, 106) cm [heupbreedte 91 (96, 101, 106, 111) cm]. **PROEFLAP:** Slipst. (met 1 draad H) - 40 st. = 13,6 cm en 60 t. = 6,2 cm (Sg. ca. 5). Noors - 40 st. = 13,6 cm en 60 t. = 6,2 cm (Sg. ca. 6). **BOORDSTEEK:** 2 × 1, PH-knop op H, Sg. 2/2 (zie Afkortingen). Platte boordst. (alle HB-nld. en elke 2e DB-nld. op de B-st.) PH-knop op H, Sg. 4/2. **OPMERKINGEN:** C- en F-machines: kaarten overnemen. Zie patr. 19 voor kaart 2.

#### ROK (2 delen)

\*Met A, over 147 (153, 161, 169, 175) HB-nld. voor VB opzetten (Regelaar stekendichtheid op II). Regelaar stekendichtheid op I zetten en 1 t. breien. De st. voor Platte boordst. overzetten (zie BOORDSTEEK).

000. Sg. 4/2, met B tot TT 13 breien. SAL. Alle st. naar het HB overzetten en rest-breien. SAR. Het werk omdraaien en op dezelfde nld. terugzetten. \*\*\*\*Sg. 6, 1 t. breien. Op de 1e patroontoer instellen (KAART 1) en 1 t. breien om de nld. te selecteren. 000. \*\*Met B in TVO-A en A in TVO-B, 4 t. breien. Met B, 2 t. breien. Met B in TVO-A en H in TVO-B, 14 t. breien. Met B, 2 t. breien\*\*. Met B in TVO-A en A in TVO-B, 4 t. breien. Met B, 1 t. breien. SAL. Op de 1e slipsteekpatroontoer instellen (KAART 2) en 1 t. breien om de nld. te selecteren. 000. Beide PART-toetsen indrukken\* en tot TT 490 breien. De PART-toetsen vrijmaken. Sg. 3, tot TT 502 breien. Sg. 10, 1 t. breien. Sg. 3, tot TT 515 breien. Sg. 10, 1 t. breien en afkanten.

#### AFWERKING

Beide delen opspelden en lichtjes persen. Zijnaden sluiten. Tailleboord langs de vouwlijn naar binnen slaan en vastzetten (elastiek meenaaien).

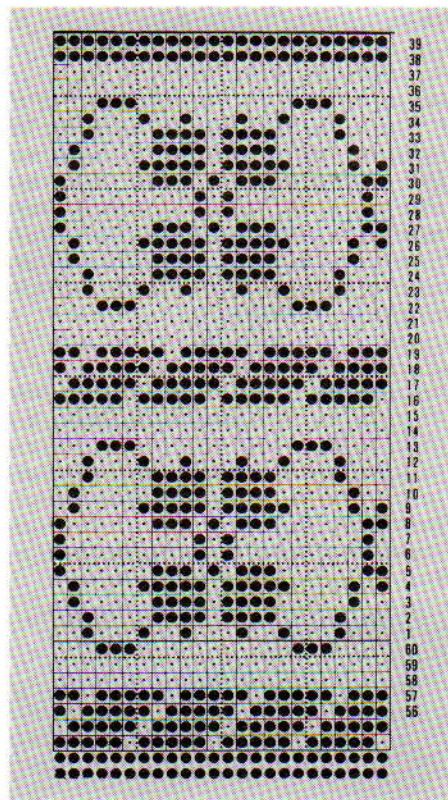

#### VEST - ACHTERPAND

Als ROK van \* tot \*, maar over 155 (161, 169, 175, 183) nld. werken. Tot TT 384 breien. Aan weerskanten een merkdraadje aanbrengen. Tot TT 672 breien. De middelste 69 st. rest-breien. De overbl. 43 (46, 50, 53, 57) st. aan weerskanten rest-breien (schouders).

#### ZAKKEN (× 2)

Met H, 44 st. MHO. 000. Sg. 5, op de 1e slipsteekpatroontoer instellen (KAART 2) en 1 t. breien om de nld. te selecteren. Beide PART-toetsen indrukken en tot TT 116 breien. Rest-breien.

#### LINKER VOORPAND

Als ROK van \* tot \*, maar over 74 (77, 80, 83, 86) nld. werken. Tot TT 58 breien. De middelste 44 st. rest-breien. De laatste toer van de zak op de lege nld. terugzetten. Tot

TT 384 breien. Aan de linkerkant een merkdraadje aanbrengen.

#### Hals

31 (31, 30, 30, 29) × 1 st. aan de rechterkant op de volg. en elke 8e t. mind. Tot TT 690 breien en de overbl. 43 (46, 50, 53, 57) st. rest-breien.

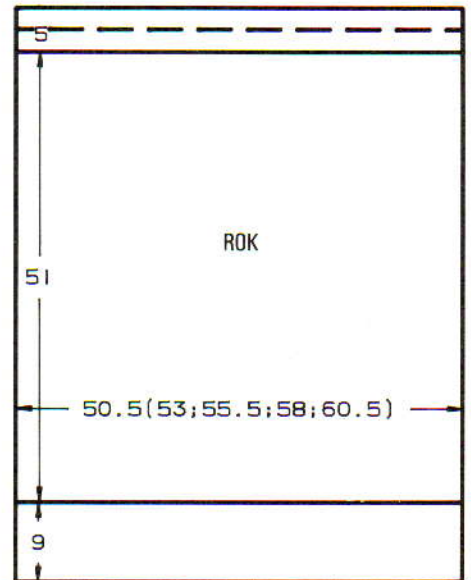

#### RECHTER VOORPAND

Als LINKER VOORPAND, in spiegelbeeld.

#### ZAKBOORDEN

Met A, over 44 nld. opzetten \*\*\*voor boordsteek, Sg. 0/0. 1 t. breien. Op B overgaan, 000. Sg. 2/2\*\*\*. Tot TT 12 breien. Alle st. naar het HB overzetten. Sg. 6, 1 t. breien. Met de verkeerde kant van het werk naar u toe, de st. van de zakopening op nld. terugzetten. Sg. 10, 1 t. breien en afkanten. De zakken vastzetten. Zakboorden vastzetten.

#### MOUWEN

De schouderaden sluiten door de st. van het voor- en achterpand op nld. terug te zetten, met de goede kant naar elkaar toe. Met H, Sg. 10, 1 t. breien en afkanten. 180 HB-nld. naar de B-st. schuiven. Met de ver-

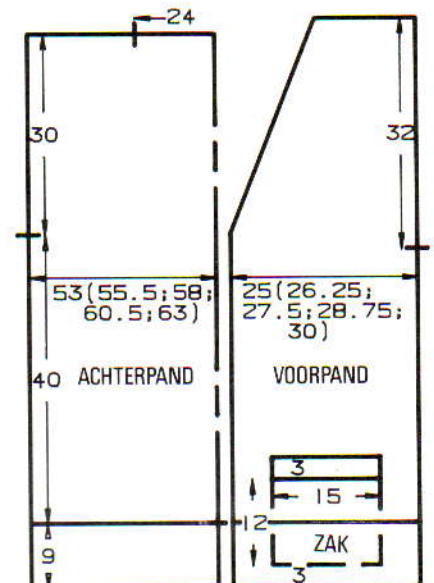



keerde kant van het werk naar u toe, hetzelfde aantal st. langs het armsgat tussen de merkdraadjes opnemen en op nld. zetten. Van \*\*\*\* tot \* herh. (zie ROK). 000. Tot TT 14 breien.  $23 \times 1$  st. aan weerskanten van de volg. en elke 4e t. mind. Tot TT 106 breien. [134 st.] 000. Op B overgaan, Sg. 6, 1 t. breien. Op boordst. overzetten en tot TT 12 breien. Op A overgaan, 2 t. breien en soepel afkanten.

### AFWERKING

Alle delen opspelden en persen. **BIEZEN:** Deze worden als volgt, in 4 delen, gebreid: 142 st. gebruiken voor het gedeelte van de zoom tot de halsvorming, 161 st. voor het beg. van de halsvorming langs de achterhals tot de tweede schouder, 92 st. van de tweede schouder tot het beg. van de halsvorming en 142 st. voor het beg. van de halsvorming tot de zoom. Met A, het aantal vereiste st. opzetten als VB. Sg. 0/0, 1 t. breien. De st. voor Platte boordst. overzetten. 000. Op B overgaan. Sg. 4/2, 12 t. breien. Alle st. naar het HB overzetten. Sg. 6, 1 t. breien. Met de verkeerde kant van het werk naar u toe, hetzelfde aantal st. langs het vest opnemen en op nld. zetten. Met B, Sg. 10, 1 t. breien en afkanten. Alle naden sluiten. Drukkers opzetten en nogmaals oppersen.

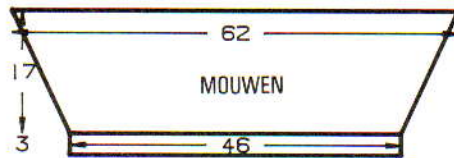

### TOPJE - ACHTERPAND

Met A, over 140 (146, 155, 161, 170) nld. opzetten. Van \*\*\* tot \*\*\* herh. (zie ZAKBOORDEN). Tot TT 30 breien. Alle st. naar het HB overzetten. 0 (0, 1, 1, 0) st. mind. 000. Sg. 6, 1 t. breien. **KAART 1.** Op de 1e patroontoe instellen en 1 t. breien om de nld. te selecteren. Van \*\* tot \*\* steeds herh. (zie ROK). Tot TT 110 breien.

### Armsgat

9 st. aan het beg. van de volg. 2 t. afkanten. Tot TT 198 breien. De middelste 70 st. rest-breien. De overbl. 35 (38, 42, 45, 50) st. aan weerskanten rest-breien (schouders).

### TOPJE - VOORPAND

Als ACHTERPAND tot TT 156.

### Hals

Een aantekening van de patroonpositie maken. De middelste 30 st. rest-breien. De st. links rest-breien. 1 t. breien.  $1 \times 4$  st.,  $2 \times 3$  st.,  $3 \times 2$  st. en  $4 \times 1$  st. aan het beg. van de volg. en elke 2e t. afkanten. Tot TT 208 breien en de overbl. 35 (38, 42, 45, 50) st. rest-breien. De st. links op nld. terugzetten en deze zijde in spiegelbeeld afbreien.

### HALSBOORD

Eén schoudernaad sluiten door de st. van het voor- en achterpand op nld. terug te zetten, met de goede kant naar elkaar toe. Met B, Sg. 10, 1 t. breien en afkanten. Met A, over 194 nld. opzetten. Van \*\*\* tot \*\*\* herh. (zie ZAKBOORDEN). Tot TT 12 breien. Alle st. naar het HB overzetten. Sg. 6, 1 t. breien. Met de goede kant van het werk naar u toe, hetzelfde aantal st. langs de

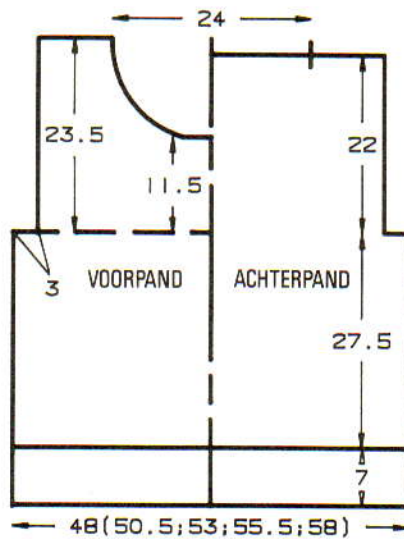

hals opnemen en op nld. zetten. Met B, Sg. 6, 3 t. breien en rest-breien. Tweede schoudernaad sluiten. Halsboordnaad sluiten en boord met een stikst. vastzetten door de laatste t. die met B gebreid is.

### ARMSGATBIEZEN

Met A, over 131 nld. opzetten. Van \*\*\* tot \*\*\* herh. (zie ZAKBOORDEN). Tot TT 14 breien. Alle st. naar het HB overzetten. Sg. 6, 1 t. breien. Met de goede kant van het werk naar u toe, hetzelfde aantal st. langs het armgat opnemen en op nld. zetten. Met B, Sg. 6, 3 t. breien en rest-breien. De biezen met een stikst. vastzetten door de laatste t. die met B gebreid is.

### AFWERKING

**Sierzak:** Met A, over 44 nld. opzetten. Van \*\*\* tot \*\*\* herh. (zie ZAKBOORDEN). Tot TT 12 breien. Alle st. naar het HB overzetten. Met B, Sg. 6, 2 t. breien en rest-breien. De sierzak met een stikst. vastzetten door de laatste t. die met B gebreid is. Delen opspelden en lichtjes persen. Zijnaden sluiten.

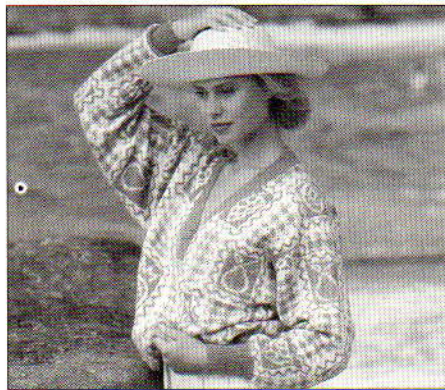

# 12

**MACHINES:** C of F met DB. **BENO-DIGDHEDEN:** 80% acryl/20% nylon, 460 m/100 g - H: 140 (150, 160, 170, 180) g oranje; A: 175 (190, 205, 220, 235) g geel; B: 85 (95, 105, 115, 125) g groen. **MATEN:** Voor bovenwijdte 86 (91, 96, 101, 106) cm. **PROEFLAP:** Noors - 40 st. = 14,2 cm en 60 t. = 17,6 cm (Sg. ca. 8). **BOORDSTEEK:**  $1 \times 1$ , Sg. 1/1, Regelaar stekendichtheid op II. **OPMERKINGEN:** Zie Patroonblad 3.

### ACHTERPAND

Met H, 165 (173, 181, 189, 195) st. voor boordst. opzetten. 000. Tot TT 41 breien. SAL. 000. Alle st. naar het HB overzetten. 1 st. bijmaken. Op PROGRAMMA 1 instellen en 1 t. breien om de nld. te selecteren. Met A in TVO-A en B in TVO-B, 44 t. breien. Met A in TVO-A en H in TVO-B, 56 t. breien. Met A in TVO-A en B in TVO-B, 2 t. breien. [TT 102] Aan weerskanten een merkdraadje aanbrengen. 41 t. breien. Op PROGRAMMA 2 instellen. 1 t. breien. Met A in TVO-A en H in TVO-B, 44 t. breien. Met A in TVO-A en B in TVO-B, tot TT 200 breien. De middelste 62 st. rest-breien. De overbl. 52 (56, 60, 64, 67) st. aan weerskanten rest-breien (schouders).

### VOORPAND

Als ACHTERPAND tot TT 112.

### Hals

Een aantekening van de patroonpositie maken. De st. links van '0' rest-breien. SAR. 1 t. breien.  $31 \times 1$  st. aan de halszijde op de volg. en elke 3e t. mind. Tot TT 206 breien en de overbl. 52 (56, 60, 64, 67) st. rest-breien. De st. links op nld. terugzetten en deze zijde in spiegelbeeld afbreien.

### HALSBOORD

Eén schoudernaad sluiten door de st. van het voor- en achterpand op nld. terug te zet-

### PROGRAMMA 1

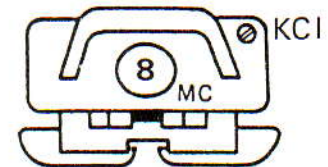
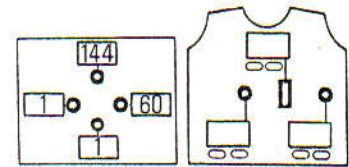

### PROGRAMMA 2

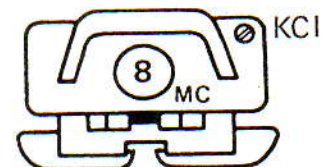
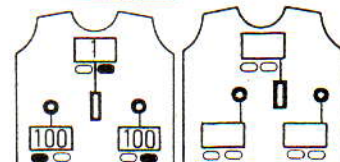
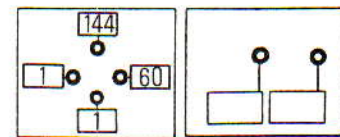



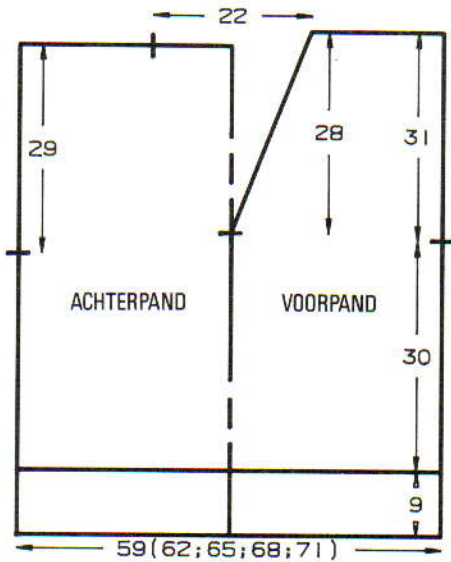

ten, met de goede kant naar elkaar toe. Met H, Sg. 10, 1 t. breien en met een stikst. afkanten. Met A, 169 st. voor boordst. opzetten. 000. Tot TT 20 breien. Alle st. naar het HB overzetten. Met de verkeerde kant van het werk naar u toe, hetzelfde aantal st. vanaf middenvoor langs de achterhals tot de open schouder opnemen en op nld. zetten. Met H, Sg. 10, 1 t. breien en afkanten. De andere kant van de hals afwerken met 107 st. Tweede schoudernaad sluiten. Halsboordnaden sluiten (middenvoor een 'V' vormen).

#### MOUWEN

Met RG, 96 st. opzetten en een paar t. breien. SAL. Op PROGRAMMA 1 instellen en 1 t. breien om de nld. te selecteren. 000. Van hieraf noors breien (als achterpand). Tot TT 2 breien.  $36 \times 1$  st. aan weerskanten van de volg. en elke 4e t. meer. Tot TT 144 breien en de 168 st. rest-breien. Werk omkeren en op nld. terugzetten. Met de verkeerde kant van het werk naar u toe, hetzelfde aantal st. langs het armsgat tussen de merkdraadjes opnemen en op nld. zetten. Met A, Sg. 10, 1 t. breien en met een stikst. afkanten. *Mouwboorden:* Met H, 73 st. voor boordst. opzetten. 000. Tot TT 47 breien. SAL. Alle st. naar het HB overzetten. Met de verkeerde kant van het werk naar u toe, de st. van de mouw op nld. terugzetten, gelijk verdeeld over de t. Met H, Sg. 10, 1 t. breien en met een stikst. afkanten.

#### AFWERKING

Delen opspelden en lichtjes persen. Zij- en mouwnaden sluiten.

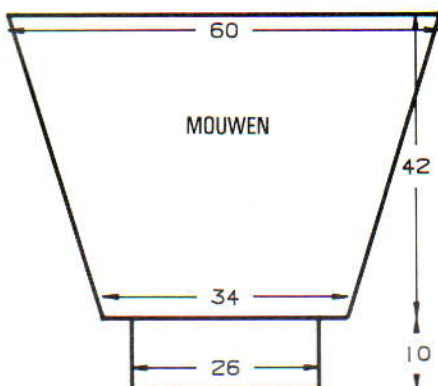

## 13

**MACHINES:** A, C of F met DB en HB-kleurenwisselaar (facultatief). **BENOEDIGDHEDEN:** 85% courtelle/15% heel fijne Australische wol, 480 m/100 g - H: 200 (220, 240, 260, 280) g wit; A (perzikkleur); B (turquoise); C (groen) - 30 (35, 40, 45, 50) g elk. **MATEN:** Voor lengtemaat 110 (120, 130, 140, 150) cm [bovenwijdte ca. 59(62, 66, 70, 75) cm]. **PROEF-FLAP:** KAART 1: Kabel/noorse/streppatr. - 40 st. = 13,2 cm en 60 t. = 15 cm (Sg. ca. 9). KAART 2: Noorse/streppatr. - 40 st. = 13,6 cm en 60 t. = 16 cm (Sg. ca. 9). **BOORDSTEEK:**  $1 \times 1$ , Sg. 1/1. **OPMERKINGEN:** KAART 1: Op dubbele lengte instellen. Met H in TVO-B, op elke 6e t. van kleur (A, B of C) veranderen in TVO-A en TEGELIJKERTIJD op de 1e, 10e, 19e en 26e t. van de kaart, de groepjes van de 8 geselecteerde st. als volgt afwerken: Steeknr. 1 en 8 op naaldnr. 2 en 7 hangen. De lege nld. naar de A-st. schuiven. 6 t. breien. Een kabel van 3 over 3 kruisen. 6 t. breien. Een kabel van 3 over 3 kruisen. 6 t. breien. Lege nld. naar de B-st. terugschuiven. KAART 2: De kaart op de 1e t. vergrendelen en met H in TVO-B, op elke 6e t. van kleur (A, B of C) veranderen in TVO-A. C- en F-machines: kaart overnemen. Als u niet van de kleurenwisselaar gebruik maakt, moet u de gaatjes omgekeerd in de kaart ponsen, H in TVO-A en de andere kleuren in TVO-B doen.

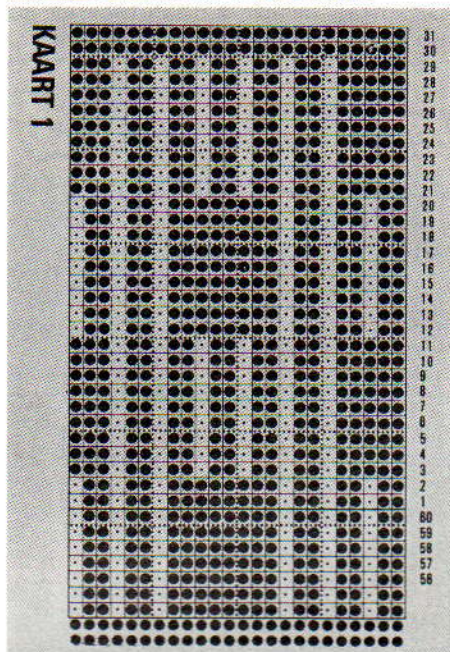

#### ACHTERPAND (KAART 1)

Met H, 115 (121, 127, 133, 139) st. voor boordst. opzetten. 000. Tot TT 13 breien. Op A overgaan, 4 t. breien. Op H overgaan, tot TT 29 breien. Alle st. naar het HB overzetten. Op de 1e patroontoer instellen en 1 t. breien om de nld. te selecteren. 000. Sg. 9, van hieraf het kabel/noorse/streppatr. breien (zie OPMERKINGEN). Tot TT 60 (76, 92, 108, 116) breien. Aan weerskanten een merkdraadje aanbrengen. Tot TT 128 (148, 168, 188, 200) breien. De middelste 45 st. rest-breien. De overbl. 35 (38, 41, 44, 47) st. aan weerskanten rest-breien (schouder).

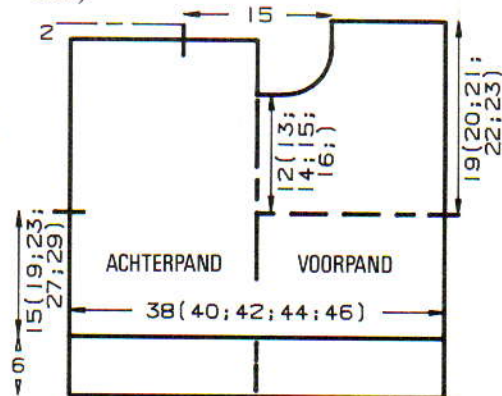

#### VOORPAND

Als ACHTERPAND tot TT 108 (128, 148, 168, 180).

#### Hals

Een aantekening van de patroonpositie maken. De middelste 19 st. rest-breien. De st. links rest-breien. SAR. 1 t. breien.  $1 \times 3$  st.,  $2 \times 2$  st. en  $6 \times 1$  st. aan het beg. van de volg. en elke 2e t. afkanten. Tot TT 76 (80, 84, 88, 92) breien en de overbl. 35 (38, 41, 44, 47) st. rest-breien. De st. links op nld. terugzetten en deze zijde in spiegelbeeld afbreien.

#### HALSBOORD

Eén schoudernaad sluiten door de st. van het voor- en achterpand op nld. terug te zetten, met de goede kant naar elkaar toe. Met H, Sg. 10, 1 t. breien en afkanten. 125 HB-nld. naar de B-st. schuiven. Met de goede kant van het werk naar u toe, hetzelfde aantal st. langs de hals opnemen en op nld. zetten. Met H, Sg. 9, 1 t. breien. Op boordst. overzetten. 000. Tot TT 21 breien. Op C overgaan, 4 t. breien. Op H overgaan, tot TT 30 breien. Alle st. naar het HB overzetten. Sg. 9, 2 t. breien en rest-breien. Tweede schoudernaad sluiten. Halsboordnaad sluiten, boord naar buiten slaan en met een stikst. vastzetten door de laatste t. die met H gebreid is.

#### MOUWEN (KAART 2)

SAL. 106 (112, 118, 124, 130) HB-nld. naar de B-st. schuiven. Met de verkeerde kant van het werk naar u toe, hetzelfde aantal st. langs het armsgat tussen de merkdraadjes opnemen en op nld. zetten. Op de 1e patroontoer instellen en 1 t. breien om de nld. te selecteren. Van hieraf het noorse/streppatr. breien (zie OPMERKINGEN). Tot TT 4 (12, 20, 12, 24) breien.  $18 \times 1$  st. aan weerskanten van de volg. en elke 6e (6e, 6e, 7e, 7e) t. mind. Tot TT 112 (120, 128, 138, 150) breien en de overbl. 70 (76, 82, 88, 94) st. rest-breien. *Mouwboorden:* 63 HB-nld. naar de B-st. schuiven. Met de



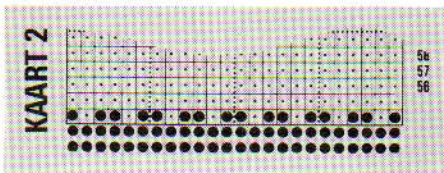

verkeerde kant van het werk naar u toe, de st. van de mouw op nld. terugzetten, gelijk verdeeld over de t. Met H, Sg. 9, 1 t. breien. Op boordst. overzetten. 000. Tot TT 28 breien. Op B overgaan, 4 t. breien. Op H overgaan, tot TT 39 breien. Sg. 10/8, 1 t. breien. Alle st. naar het HB overzetten en met de tongennaald afkanten.

#### AFWERKING

Alle delen opspelden en lichtjes persen. Zij- en mouwnaden sluiten.

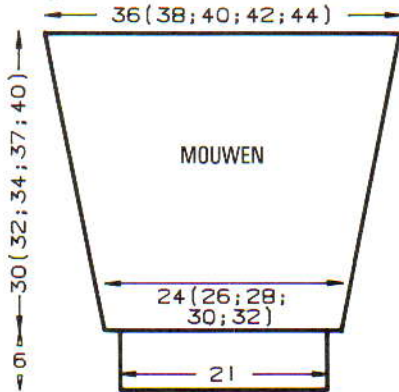

## 14

**MACHINES:** A, B, C of F met DB. **BENODIGDHEDEN:** 100% katoen, 500 m/100 g - H: 175 (185, 195, 205, 215) g geel. **MATEN:** Voor bovenwijdte 86 (91, 96, 101, 106) cm. **PROEFLAP:** Kant - 40 st. = 14,3 cm en 60 t. = 15 cm (Sg. ca. 7). **BOORDSTEEK:** 2 x 2, PH-knop op H. **OPMERKINGEN:** C- en F-machines: kaart overnemen.

#### ACHTERPAND

\*\*\*Met H, 122 (128, 137, 143, 149) st. voor boordst. opzetten. 000. Sg. 4/4, tot TT 50 breien. \*De steekgrootte met  $\frac{1}{2}$  verminderen, 20 t. breien\*. Van \* tot \* nog 2 maal herh. TT 110. Alle st. naar het HB overzetten. 000. Sg. 4, 4 t. breien. Op de 1e patroontoer instellen. Van hieraf het kantpatr. breien. Tot TT 76 breien. \*\*Sg. 10, 1 t. breien. Sg. 4, 4 t. breien. De toer die met Sg. 10 gebreid is, opnemen en op nld. zetten. Sg. 8, 1 t. breien. \*\* 000. Sg. 7\*\*\*, tot TT 20 tr. st. breien. Van \*\* tot \*\* herh. 000. Tot TT 4 breien. Op de 1e patroontoer instellen en van hieraf het kantpatr. breien. Tot TT 12 breien. Soepel afkanten.

#### VOORPAND

Als ACHTERPAND van \*\*\* tot \*\*\*. Tot TT 10 tr. st. breien.

#### Bovenstukje

\*\*\*\*SAR. Alle nld. links van '0' naar de E-st. schuiven. Doorgaan met de rechterkant van het werk. 10 x 5 nld. aan de andere kant van de slede naar de E-st. schuiven, en de t. breien. 10 x 5 nld. aan de andere kant van de slede naar de B-st. terugschuiven, en de t. breien\*\*\*\*. Garen afbreken. Sledge naar links overhalen. Van \*\*\*\* tot \*\*\*\* herh. in spiegelbeeld. Alle nld. naar de B-st. terugschuiven. SAR. 000. Tot TT 10 tr. st. breien. Sg. 10, 1 t. breien. Sg. 4, 4 t. breien. De st. van de t. die met Sg. 10 gebreid is opnemen en op nld. zetten. Sg. 8, 1 t. breien. 000. Tot TT 4 breien. Op de 1e patroontoer instellen en van hieraf kant breien. Tot TT 12 breien. Afkanten.

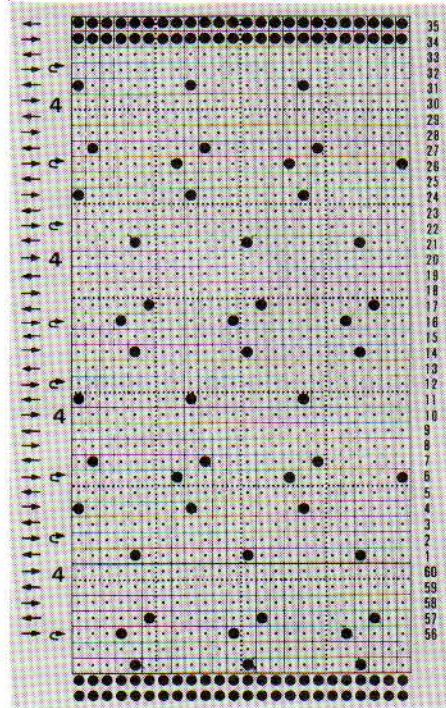

#### AFWERKING

6 HB-nld. en 6 DB-nld. naar de B-st. schuiven. Sg. 5/5, met H, voor rondbreien opzetten en 2 bandjes breien. Delen opspelden en persen. Zijnaden sluiten. Een paar t. haken langs de laatste t. van het voor- en achterpand die met H gebreid is (zie illustratie). Bandjes aanzetten.

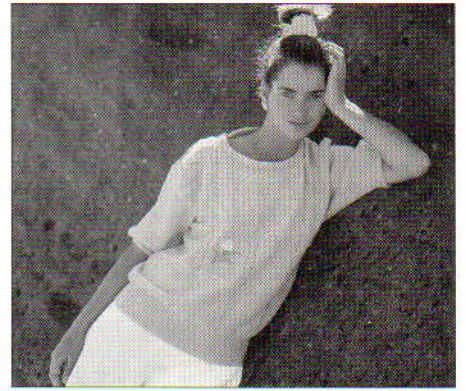
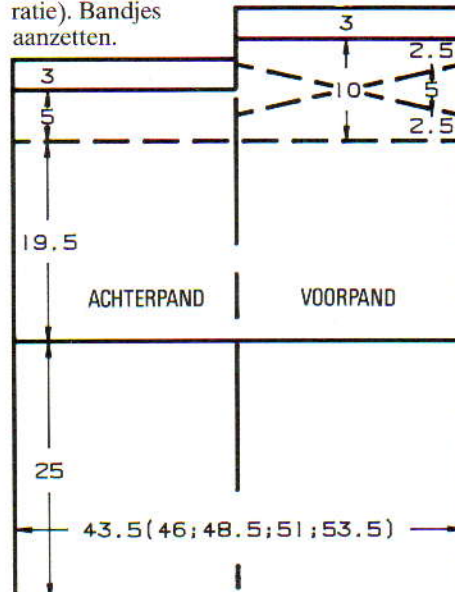

## 15

**MACHINES:** C of F met Elektrische slede. **BENODIGDHEDEN:** 50% acryl/25% nylon/25%wol, 434 m/100 g - H: 300 (330, 360, 390, 420) g perzikkleur. Restjes wit, groen en blauw. **MATEN:** Voor bovenwijdte 86 (91, 96, 101, 106) cm. **PROEFLAP:** Ribbelpatr./enkel motief/kabelpatr.: 1 volledige patroonherh. - 36 st. = 13,7 cm en 116 t. = 28 cm (we raden u aan één volledige patroonherh. te breien om de juiste stekenverhouding vast te stellen), (Sg. ca. 8 $\frac{1}{2}$  met G-slede en breislede). **BOORDSTEEK:** 1 x 1, Sg. 3. **OPMERKINGEN:** Zie patroonblad 4.

#### ACHTERPAND

Met RG en breislede, 146 (152, 160, 166, 172) st. opzetten en een paar t. breien. SAR. \*\*Op H en G-slede overgaan. Op 1e patroontoer instellen (PROGRAMMA 1). 000. Tot TT 50 breien. Op 1 t. recht, 1 t. averecht over de hele toer instellen. Tot TT 60 breien. Het vertikale ribbelpatr. bestaat uit 6 st./nld. Steeknr. 0 en 7 op respectievelijk naaldnr. 1 en 6 hangen. De lege nld. naar de A-st. schuiven. Op breislede overgaan. Sg. 8 $\frac{1}{2}$ . \*6 t. breien. Steeknr. 1, 2 en 3 over steeknr. 4, 5 en 6 kruisen\*. Van \* tot \* herh. Tot TT 107 breien en TEGELIJKERTIJD, als de TT op 69 staat, op twee enkele motieven (PROGRAMMA 2) instellen. Deze motiefjes kunt u plaatsen waar u wilt. De lege nld. naar de B-st. schuiven, en de horizontale lus om de lege nld. slaan (in de vorm van een 'e'). 1 t. breien\*\*. Op de G-slede overgaan en op 1 t. recht, 1 t. averecht over de hele toer instellen. Aan weerskanten een merkdraadje aanbrengen. Van \*\* tot \*\* herh. De middelste 56 st. restbreien. De overl. 45 (48, 52, 55, 58) st. aan weerskanten rest-breien (schouders).

#### VOORPAND

Als ACHTERPAND tot TT 71 boven de merkdraadjes.

#### Hals

Een aantekening van de patroonpositie maken. De middelste 26 st. rest-breien. De st. rechts rest-breien. SAR. 1 t. breien. 1 x 4 st., 1 x 3 st., 2 x 2 st. en 4 x 1 st. aan het beg. van de volg. en elke 2e t. afkanten. Tot TT 108 breien. Op G-slede overgaan en op 1 t. recht, 1 t. averecht over de hele toer instellen. Tot TT 118 breien. De overl. 45 (48, 52, 55, 58) st. aan weerskanten rest-breien (schouders). De st. rechts op nld. terugzetten en deze zijde in spiegelbeeld afbreien.



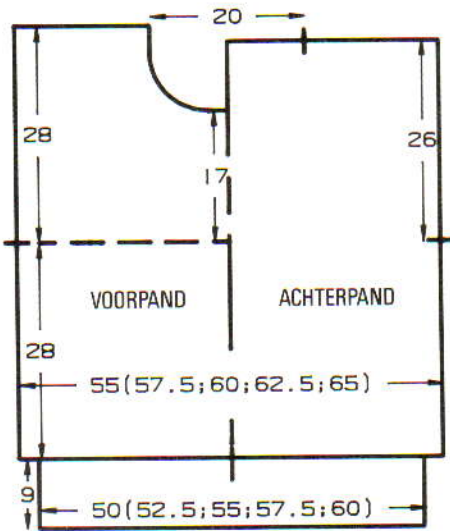

### PROGRAMMA 1

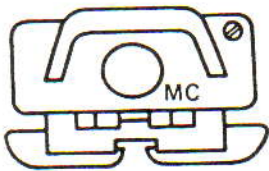
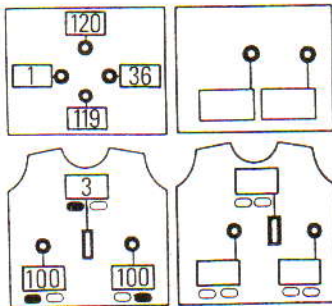

### PROGRAMMA 2

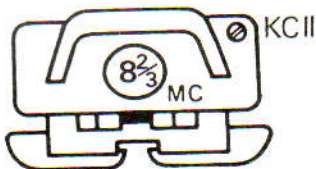
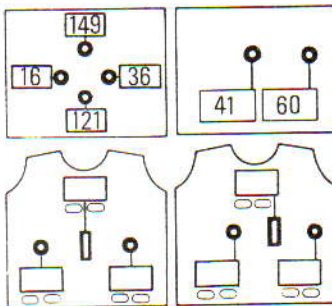

### HALSBOORD

Eén schoudernaad sluiten door de st. van het voor- en achterpand op nld. terug te zetten, met de goede kant naar elkaar toe. Met H, Sg. 10, 1 t. breien en afkanten. 154 HB-nld. naar de B-st. schuiven. Met de goede

kant van het werk naar u toe, hetzelfde aantal st. langs de hals opnemen en op nld. zetten. Met H, Sg. 9, 1 t. breien. Op de G-slede overgaan en op 1 t. recht, 1 t. averecht over de hele toer instellen. 000. Sg. 7, tot TT 18 breien. Rest-breien. Tweede schoudernaad sluiten. Halsboordnaad sluiten, boord naar buiten slaan en met een stikst. vastzetten door de laatste t. die met H gebreid is.

### TAILLEBOORDEN

125 (131, 137, 143, 151) HB-nld. naar de B-st. schuiven. Met de verkeerde kant van het werk naar u toe, de st. van het voor-/achterpand op nld. terugzetten, gelijk verdeeld over de t. Met H, Sg. 9, 1 t. breien. Op boordst. instellen. 000. Tot TT 39 breien. Sg. 10, 1 t. breien en afkanten.

### MOUWEN

135 nld. naar de B-st. schuiven. Met de verkeerde kant van het werk naar u toe, hetzelfde aantal st. langs het armsgat tussen de merkdraadjes opnemen en op nld. zetten. 000. Met H en breislede, Sg. 8 2/3, 1 t. breien. \*Aan de andere kant van de slede, 64 nld. naar de E-st. schuiven. 1 t. breien\*. Van \* tot \* herh. Aan de andere kant van de slede, vóór de volg. en elke t. 8 nld. naar de B-st. schuiven tot alle nld. weer op de B-st. staan. 000. 2 t. breien. 20 x 1 st. aan weerskanten van de volg. en elke 4e t. mind. Tot TT 80 breien en de overbl. 95 st. rest-breien. Mouwboorden: 63 nld. naar de B-st. schuiven. Met de goede kant van het werk naar u toe, de st. van de mouw op nld. terugzetten, als volgt verdeeld: 1 st. per naald op de eerste 18 nld., 2 st. per naald op de volg. 11 nld., 3 st. per naald op de middelste 5 nld., 2 st. per naald op de volg. 11 nld. en 1 st. per naald op de overbl. 18 nld. Met H, Sg. 9, 1 t. breien. 000. Op G-slede overgaan en op 1 t. recht, 1 t. averecht instellen. Sg. 7, tot TT 18 breien. Rest-breien.

### AFWERKING

Zij- en mouwnaden sluiten. Mouwboorden naar buiten slaan en met een stikst. vastzetten door de laatste t. die met H gebreid is. Lichtjes oppersen.

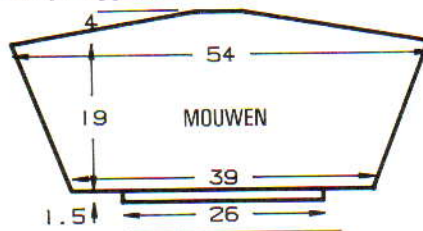

16

**MACHINES:** E met DB. **BENODIGDHEDEN:** 97% katoen/3% polyamide, 200 m/100 g - H: 350 (375, 400, 425, 450) g lila. A: 2 klosjes naaigaren van 500 m. 3 knoepjes. **MATEN:** Voor bovenwijdte 86 (91, 96, 101, 106) cm. **PROEFLAP:** Draadkantpatr. 20 st. = 14,2 cm en 30 t. = 10 cm (Sg. ca. 3). **BOORDSTEEK:** 1 x 1, Sg. 0/0. **OPMERKINGEN:** Het draadkantpatr. wordt met H in TVO-A en A in TVO-B gebreid. Stel de kantnaaldselectie op de breislede buiten werking (zie handleiding) en schuif eventueel geselecteerde kantnaalden naar de B-st. terug. De kaart komt uit het patroonboek voor de grofbreimachine.

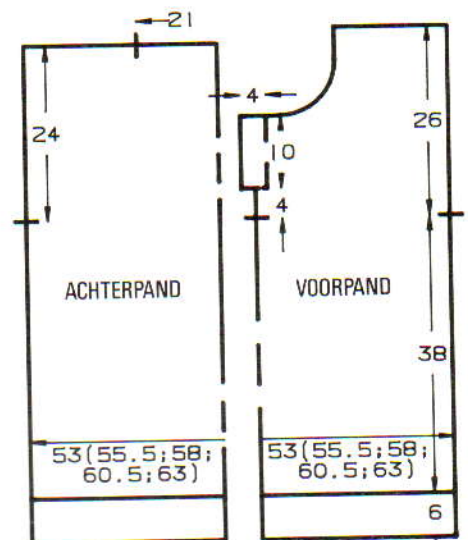
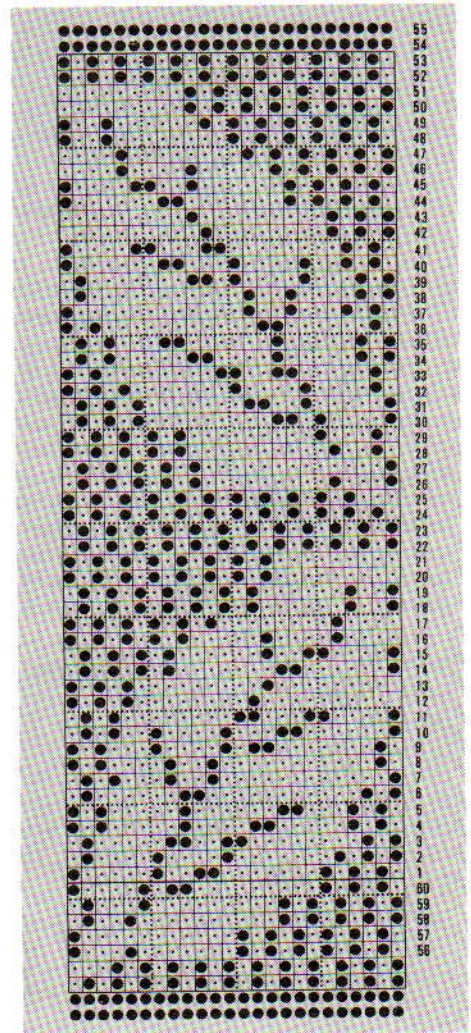



## ACHTERPAND

Met H, 73 (77, 81, 83, 87) st. voor boordst. opzetten. 000. Tot TT 17 breien. SAL. Alle st. naar het HB overzetten. 1 st. bijmaken. Op de 1e patroontoer instellen, Sg. 3, en 1 t. breien om de nld. te selecteren. 000. Van hieraf het draadkantpatr. breien. Tot TT 114 breien. Aan weerskanten een merkdraadje aanbrengen. Tot TT 186 breien. De middelste 30 st. rest-breien. De overbl. 22 (24, 26, 27, 29) st. aan weerskanten rest-breien (schouders).

## VOORPAND

Als ACHTERPAND tot TT 126.

### Hals

Een aantekening van de patroonpositie maken. De st. links van '0' rest-breien. SAR. 1 t. breien. Aan het beg. van de volg. t. 3 st. MHO. De 6 st. aan de linkerrand vormen de bies; als er in dit gedeelte nld. geselecteerd worden, moet u deze naar de B-st. terugschuiven. 6 t. breien. **Knoopsgat:** Van links naar rechts werken; de 3e st. op de 2e nld. hangen en de 4e st. op de 5e nld. hangen. De lege nld. op de B-st. laten staan. 1 t. breien. De lusjes op de 3e en 4e nld. nu in de vorm van een "e" om de nld. slaan. Tot TT 146 breien en het tweede knoopsgat breien. Tot TT 157 breien.  $2 \times 4$  st.,  $1 \times 3$  st.,  $2 \times 2$  st. en  $3 \times 1$  st. aan het beg. van de volg. en elke 2e t. afkanten. Tot TT 192 breien en de overbl. 22 (24, 26, 27, 29) st. rest-breien. De st. links op nld. terugzetten en deze zijde in spiegelbeeld afbreien (zonder de knoopsgaten). De schoudernaaden sluiten door de st. van het voor- en achterpand op nld. terug te zetten, met de goede kant naar elkaar toe. Sg. 10, 1 t. breien en afkanten.

### HALSBOORD

Met H, 87 st. voor boordst. opzetten. 000. Tot TT 5 breien. Aan de linkerkant een knoopsgat breien. Tot TT 9 breien. Alle st. naar het HB overzetten. De halsboord in 2 fasen aan de hals zetten (werk van de rand van de bies tot middenachter). Met de verkeerde kant van het werk naar u toe, hetzelfde aantal st. langs de hals opnemen en op nld. zetten. Afkanten.

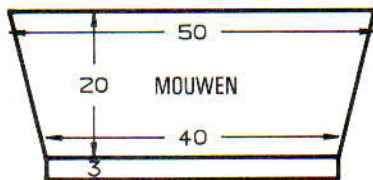

### MOUWEN

Met H, 55 st. voor boordst. opzetten. 000. Tot TT 9 breien. SAL. Alle st. naar het HB overzetten en 1 st. bijmaken. Op de 1e patroontoer instellen en 1 t. breien op de nld. te selecteren. 000. Van hieraf het draadkantpatr. breien. Tot TT 6 breien.  $7 \times 1$  st. aan weerskanten van de volg. en elke 8e t. meer. Tot TT 60 breien en de overbl. 70 st. rest-breien. Het werk omdraaien en om dezelfde nld. terugzetten. Met de verkeerde kant van het werk naar u toe, hetzelfde aantal st. langs het armsgat tussen de merkdraadjes opnemen en op nld. zetten. Sg. 10, 1 t. breien en afkanten.

### AFWERKING

Delen opspelden en persen. Zij- en mouwnaden sluiten. De biezen vastzetten. Knopen aanzetten.



# 17

**MACHINES:** A, B, C of F met DB. **BENODIGDHEDEN:** 80% acryl/20% nylon, 1500 m/100 g - H: 175 (185, 195, 205, 215) g perzikkleur; KK: 160 (170, 180, 190, 200) g wit. Ca. 3 meter wit lint; elastiek voor de taille. **MATEN:** Voor bovenwijdte 86 (91, 96, 101, 106) cm. **PROEFLAP:** Tr. st. (met 1 draad H en 1 draad KK) - 40 st. = 12 cm en 60 t. = 13,5 cm (Sg. ca. 5). **BOORDSTEELK:**  $2 \times 1$ , PH-knop op H (zie Afkortingen), Sg. 1/1.

### TOPJE - ACHTERPAND

Met 2 draden H, 155 (164, 173, 182, 188) st. voor boordst. opzetten. 000. Tot TT 18 opzetten. Alle st. naar het HB overzetten. 1 (2, 1, 0, 2) st. bijmaken. SAR. 000. Op 1 draad H en 1 draad KK overgaan. Sg. 5, tot TT 2 breien. \*De gaatjes voor het lint als volgt over de middelste 6 nld. maken: steeknr. 2 en 5 op naaldnr. 1 en 6 hangen (de lege nld. op de B-st. laten staan). 13 t. breien\*. Van \* tot \* steeds herh. Tot TT 194 breien.

### Armsgat

5 st. aan het beg. van de volg. 2 t. afkanten.  $22 (27, 31, 35, 39) \times 1$  st. aan weerskanten van de volg. en elke t. 2e mind. [102 st.] Tot TT 276 breien. SAR.

### Hals en schouders

De middelste 34 st. rest-breien. De st. links rest-breien. SAR. 1 st. aan het beg. van de volg. t. mind. SAL. \*\*3 st. aan het beg. van de volg. t. afkanten. 1 st. aan het beg. van de volg. t. mind.\*\* Van \*\* tot \*\* nog 2 maal herh.  $7 \times 2$  st. aan de halszijde op de volg. en elke 2e t. afkanten, en TEGELIJKERTIJD, als de TT op 289 staat, \*\*\*SAL. Aan de rechterkant, vóór de volg. en elke 2e t., 4 nld. naar de E-st. schuiven. 2 t. breien (garen telkens om de kantnld. slaan)\*\*\*. Van \*\*\* tot \*\*\* herh. Alle nld. naar de B-st. terugschuiven. 1 t. breien. Rest-breien. De st. links op nld. terugzetten en deze zijde in spiegelbeeld afbreien.

### TOPJE - VOORPAND

Als ACHTERPAND tot TT 250. SAR.

### Hals

De middelste 28 st. rest-breien. De st. links rest-breien. SAR. 1 st. aan het beg. van de volg. t. mind. SAL. \*\*\*\*2 st. aan het beg. van de volg. t. afkanten. 1 st. aan het beg. van de volg. t. mind.\*\*\*\* Van \*\*\*\* tot \*\*\*\*

nog 3 maal herh.  $2 \times 2$  st. aan de halszijde op de volg. en elke 2e t. afkanten.  $14 \times 1$  st. aan de halszijde op de volg. en elke 2e t. mind., en TEGELIJKERTIJD, als de TT op 289 staat ...

### Schouder

Als ACHTERPAND. De st. links op nld. terugzetten en deze zijde in spiegelbeeld afbreien.

### ARMSGATBIEZEN

Eén schoudernaad sluiten door de st. van het voor- en achterpand op nld. terug te zetten, met de goede kant naar elkaar toe. Met H, Sg. 5, 1 t. breien en afkanten. Met 2 draden H, over 170 nld. voor boordst. opzetten. 000. Tot TT 25 breien. Alle st. naar het HB overzetten. Met de verkeerde kant van het werk naar u toe, hetzelfde aantal st. langs het armsgat opnemen en op nld. zetten. Met H, Sg. 10, 1 t. breien en afkanten.

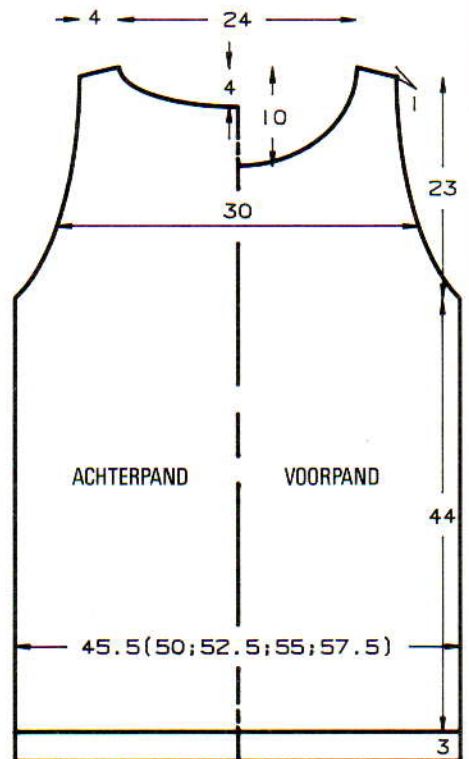

### HALSBOORD

Als ARMSGATBIEZEN, maar over 161 nld. opzetten. Tweede schoudernaad sluiten.

### ROK - VOORPAND

Met 1 draad H en 1 draad KK, over 119 (127, 135, 143, 152) nld. voor boordst. opzetten (extra st. valt rechts van '0'). 000. Tot TT 59 breien. Alle st. naar het HB overzetten. Sg. 5, 1 t. breien. 000. Tot TT 3 breien.  $21 \times 1$  st. aan weerskanten van de volg. en elke 3e t. meer. Tot TT 68 breien.  $14 \times 1$  st. aan weerskanten van de volg. en elke 18e t. mind. tot TT 320 breien. Sg. 10, 1 t. breien. Sg. 5, tot TT 332 breien en afkanten.

### ROK - ACHTERPAND

Als ROK - VOORPAND, tot TT 168. De



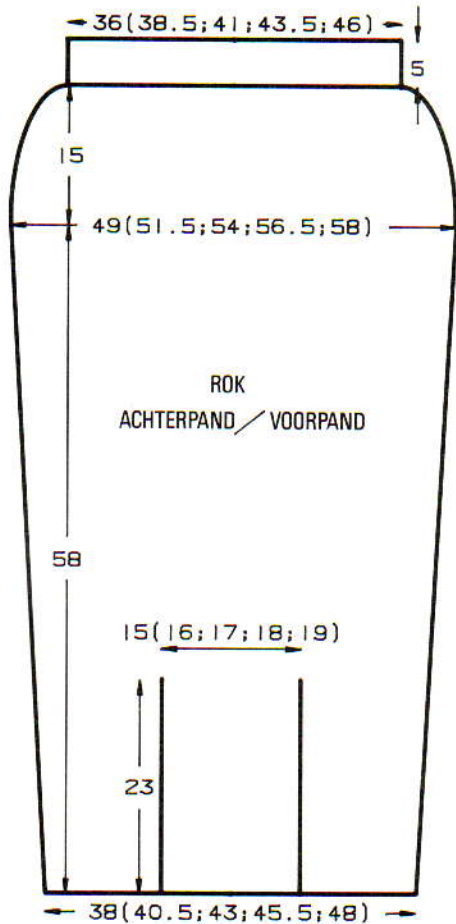

gaatjes voor het lint over 6 nld. breien (naaldnr. 26 t/m 31 links van '0', en 27 t/m 32 rechts van '0'. Tot TT 222 breien.

#### Verdelen voor geren

De middelste 57 st. rest-breien. De st. links rest-breien. Met vormgeving doorgaan zoals onder ROK - VOORPAND beschreven. Tot TT 320 breien. Sg. 10, 1 t. breien. Sg. 5, tot TT 332 breien en afkanten. De middelste st. op nld. terugzetten. Tot TT 320 breien. Sg. 10, 1 t. breien. Sg. 5, tot TT 332 breien en afkanten. De st. links op nld. terugzetten en deze zijde afbreien.

#### GEREN

Met 1 draad H en 1 draad KK, 68 MHO. 000. Sg. 5, tot TT 11 breien. Sg. 10, 1 t. breien. Sg. 5, 1 t. breien. SAL. 18 nld. rechts naar de E-st. schuiven. 1 t. breien (garen om de kantnaald slaan). 18 nld. links naar de E-st. schuiven. 1 t. breien. \*Aan de andere kant van de slede, 3 nld. naar de B-st. terugschuiven. 1 t. breien\*. Van \* tot \* herh. tot alle nld. weer op de B-st. staan. 000. 1 t. breien. Aan weerskanten van de volg. en elke 3e t. 1 st. mind. tot er nog 2 st. over zijn. Afhechten.

#### AFWERKING

Alle delen opspelden en persen (met uitzondering van de boorden). De geren inzetten. Zijnadelen sluiten. Halsboord en armsgatbiezen naar binnen slaan en vastzetten. Tailleboord naar binnen slaan en vastzetten (elastiek meenaaien). De zoom langs de vouwlijn naar binnen slaan en vastzetten. Het lint zoals geïllustreerd inrijgen.

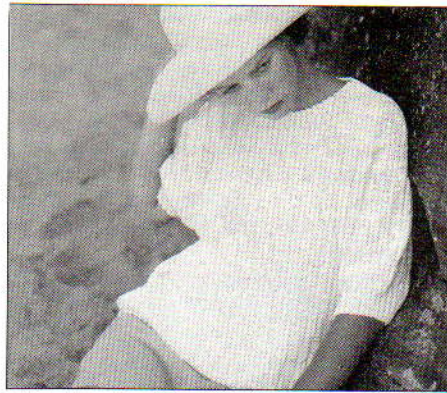

## 18

**MACHINES:** A, C en F met Elektrische slede en DB. **BENODIGDHEDEN:** 100% katoen, 350 m/100 g - H: 500 (530, 560, 590) g wit. **MATEN:** Voor bovenwijdte 86 (91, 96, 101) cm. **PROEFLAP:** Ribbelst. - 40 st. = 11,8 cm en 60 t. = 14,2 cm (Sg. ca. 7). **BOORDSTEEK:** 2 x 2, Sg. 4 (of, als het DB gebruikt wordt, Sg. 4/4). **OPMERKINGEN:** Zie kaart voor kabels - rechts van '0' op het voorpand en links van '0' op het achterpand en over de gehele breedte van één mouw. C- en F-machines: kaart overnemen.

#### ACHTERPAND

Met H, 170 (178, 186, 194) st. voor boordst. opzetten. 000. Tot TT 30 breien. Met de breislede, Sg. 7, 2 t. breien. Met G-slede, Sg. 7, 1 t. ribbelst. breien. 000. Op ribbelsteekpatr. instellen (zie **OPMERKINGEN**) en tot TT 128 breien. SAL. Aan weerskanten een merkdraadje aanbrengen. Tot TT 238 breien. Met de breislede de middelste 68 st. rest-breien. 51 (55, 59, 63) st. aan weerskanten rest-breien (schouders).

#### VOORPAND

Als **ACHTERPAND** tot TT 208.

#### Hals

Een aantekening van de patroonpositie maken. Met de breislede de middelste 24 st. rest-breien. De st. rechts rest-breien. Met de G-slede, 1 t. breien, SAR. 1 x 4 st., 2 x 3 st., 3 x 2 st. en 6 x 1 st. aan het beg. van de volg. en elke 2e t. afkanten. Tot TT 248 breien en rest-breien. De st. rechts op nld.

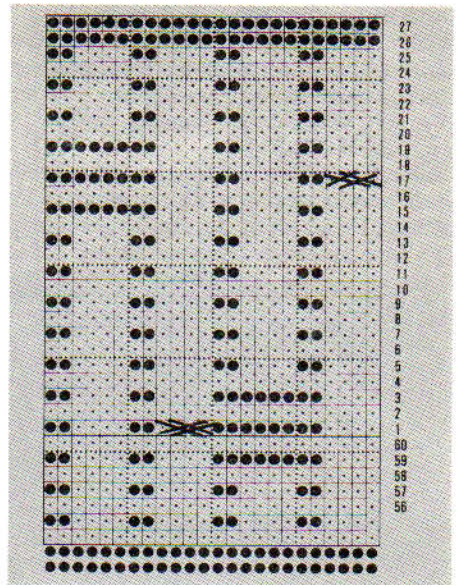
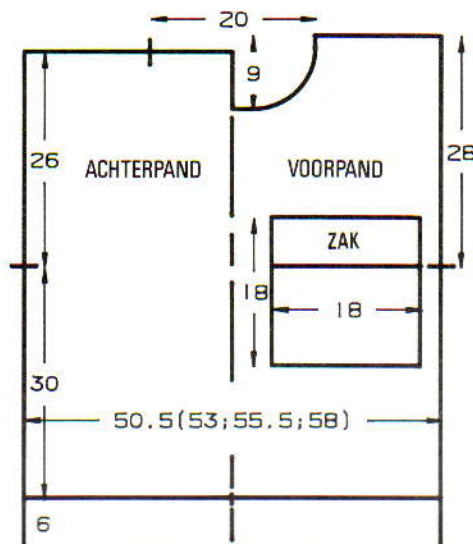

terugzetten en deze zijde in spiegelbeeld afbreien.

#### HALSBOORD

Eén schoudernaad sluiten door de st. van het voor- en achterpand op nld. terug te zetten, met de goede kant naar elkaar toe. Met de breislede en H, Sg. 10, 1 t. breien en afkanten. Met H, 182 st. voor boordst. opzetten. 000. Tot TT 20 breien. Op de breislede overgaan, Sg. 7, 1 t. breien. Met de goede kant van het werk naar u toe, 182 st. langs de hals opnemen en op nld. zetten. 3 t. breien. Rest-breien. De tweede schoudernaad sluiten. Halsboordnaad sluiten en boord met een stikst. vastzetten door de laatste t. die met H gebreid is.

#### MOUWEN

Met RG en de breislede, 184 st. opzetten en een paar t. breien. Op H overgaan, Sg. 7, 3 t. breien. Met de verkeerde kant van het werk naar u toe, 184 st. langs het armsgat tussen de merkdraadjes opnemen en op nld. zetten. 1 t. breien. 000. Op ribbelsteekpatr. instellen (zie **OPMERKINGEN**), en tot TT 8 breien. 24 x 1 st. aan weerskanten van de volg. en elke 3e t. mind. [136 st.] Tot TT 80 breien en rest-breien. **Mouwboorden:** Met H, 106 st. voor boordst. opzetten. 000. Tot TT 20 breien. Op de breislede overgaan, Sg. 7, 1 t. breien. Met de goede kant van het werk naar u toe, de st. van de mouw op nld. terugzetten, gelijk verdeeld over de t. 3 t. breien en rest-breien. Met een stikst. vastzetten door de eerste en laatste t. die met H gebreid is.

#### ZAK

Met RG, 54 st. opzetten en een paar t. breien. Op 2 x 2 platte boordst. overzetten (alle HB-nld naar de B-st. en 2 x 2 DB-nld naar de B-st.). 000. Sg. 4/4, tot TT 50 breien. 000. Op de G-slede overgaan. Instellen op 1 t. recht, 1 t. averecht en dub-

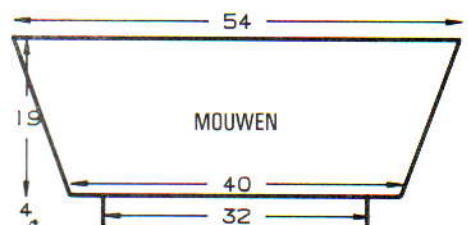



bele lengte. Tot TT 21 breien. Sg. 10, 1 t. breien en afkanten. Lus: 5 HB-nld. en 4 DB-nld hieronder naar de B-st. schuiven. Met H opzetten en op rondbreien instellen. Ca. 30 t. breien en rest-breien.

#### AFWERKING

Zak met een stikst. aanzetten door de eerste t. die met H gebreid is. Zij- en mouwnaden sluiten. De lus tot op de juiste lengte uitrafelen en zoals geïllustreerd aan de zak zetten.

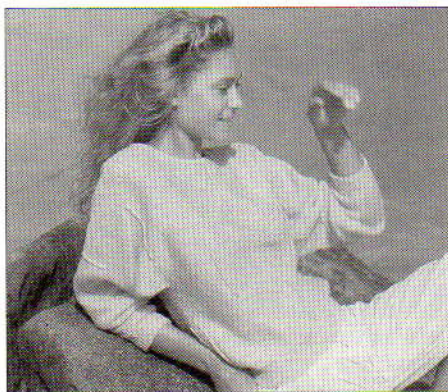

# 19

**MACHINES:** A, B, C en F met DB. **BE-NODIGHEDEN:** 85% courtelle/15% wol, 495 m/100 g - H: 360 (380, 400, 420, 440) g geel. **MATEN:** Voor bovenwijdte 86 (91, 96, 101, 106) cm. **PROEFLAP:** Tuckst. - 40 st. = 20,5 cm en 60 t. = 10 cm (Sg. ca. 9). **BOORDSTEEK:** 1 x 1, Sg. 2/2. **OP-MERKINGEN:** Sierbiesjes - Een aantekening van de patroonpositie maken. Alle nld. behalve die waar het biesje moet komen, naar de E-st. schuiven. Met een aparte draad, Sg. 6, 8 t. tr. st. breien. De 1e tricosteeke-toer opnemen en op nld. zetten. Garen afbreken. Als alle biesjes over de hele t. gebreid zijn, alle nld. naar de B-st. terug-schuiven en de slede naar de andere kant overhalen (d.w.z. de tegenovergestelde kant van waar het uiteinde van het garen zit). Op de volg. patroontoer instellen, beide PART-toetsen indrukken en de slede naar de andere kant overhalen om de nld. te selecteren. Beide TUCK-toetsen indrukken. Van hieraf tuck breien. De sierbiesjes worden als volgt (van rechts naar links) over de t. verdeeld: 1 biesje over de eerste 16 nld., 33 nld. overslaan, biesje over de volg. 33 nld. 72 (74, 74, 74, 76) t. breien. De eerste 16 nld. overslaan, biesje over de volg. 33 nld., 33 nld. overslaan, biesje over de volg. 33 nld. (e.e.a. aanpassen aan de lengte van de betreffende toer). In totaal worden er 11 toeren met biesjes gebreid. C- en F-machines: kaart overnemen.

#### ACHTERPAND

\*Met RG, 30 st. rechts van '0' opzetten en een paar t. breien. SAL. Met H, Sg. 9, op de 1e patroontoer instellen en 1 t. breien om de nld. te selecteren. 000. Beide TUCK-toetsen indrukken en tot TT 7 breien. 36 x 1 st. aan de linkerkant op de volg. en elke 7e t. meerd. en TEGELIJKERTIJD, als de TT op 59 (57, 64, 72, 69) staat, met de sierbiesjes beginnen (zie OPMERKINGEN). Tot TT 269 breien. SAL. 49 st. aan het beg. van de volg. t. opzetten. [115 st.] Tot TT 348 (356, 362, 370, 378) breien. \* Aan de rech-

terkant een merkdraadje aanbrengen (beg. van de halsopening). Tot TT 490 (498, 506, 514, 520) breien. \*\* Aan de rechterkant een merkdraadje aanbrengen (einde van de halsopening). Tot TT 569 (585, 599, 615, 629) breien. SAL. 49 st. aan het beg. van de volg. t. afkanten. 16 t. breien. 36 x 1 st. aan de linkerkant op de volg. en elke 7e t. mind. Tot TT 838 (854, 868, 884, 898) breien en rest-breien\*\*.

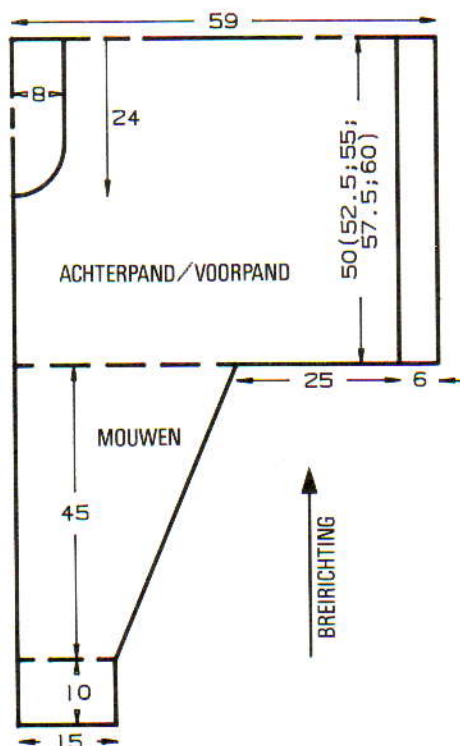
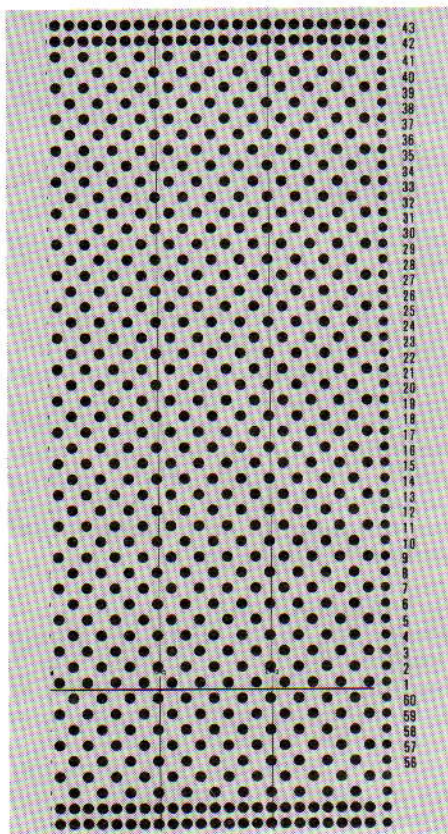

#### VOORPAND

Als ACHTERPAND van \* tot \*.

#### Hals

SAR. 3 x 2 st. en 4 x 1 st. aan het beg. van de volg. en elke 2e afkanten, en vervolgens 3 x 1 st. aan de halszijde op elke 3e t. mind.,

en dan 2 x 1 st. op elke 4e t. Tot TT 462 (470, 478, 486, 492) breien. 2 x 1 st. aan de halszijde op de volg. en elke 4e t. meerd., dan 3 x 1 st. op elke 3e t., 4 x 1 st. op elke 2e t. 3 x 2 st. aan de halszijde op elke 2e t. opzetten. Van \*\* tot \*\* herh. (zie ACHTERPAND).

#### TAILLEBOORDEN

141 (147, 153, 161, 167) nld. naar de B-st. schuiven. Met de verkeerde kant van het werk naar u toe, hetzelfde aantal st. langs het VOOR/ACHTERPAND opnemen en op nld. zetten. Met H, Sg. 8, 1 t. breien. Op boordst. overzetten. 000. Tot TT 23 breien. Sg. 10/8, 1 t. breien. Alle st. naar het HB overzetten en met de tongennaald afkanten.

#### HALSBOORD

Eén schouder/bovenmouwnaad sluiten. 154 HB-nld. naar de B-st. schuiven. Met de goede kant van het werk naar u toe, hetzelfde aantal st. langs de hals opnemen en op nld. zetten. Met H, Sg. 6, 8 t. breien en rest-breien. Tweede schoudernaad sluiten. Halsboord naar buiten slaan en met een stikst. vastzetten door de laatste t. die met H gebreid is.

#### MOUWBOORDEN

59 HB-nld. naar de B-st. schuiven. Met de verkeerde kant van het werk naar u toe, de st. van de mouw op nld. terugzetten, gelijk verdeeld over de t. Met H, Sg. 6, 1 t. breien. Op boordst. overzetten. 000. Tot TT 39 breien. Sg. 10/8, 1 t. breien. Alle st. naar het HB overzetten en met de tongennaald afkanten.

#### AFWERKING

Zij- en mouwnaden (plus mouwboorden) sluiten.

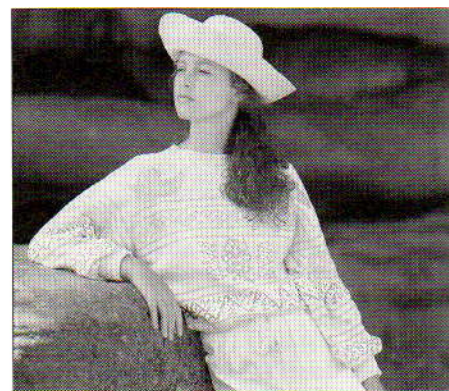

# 20

**MACHINES:** C of F met DB. **BENODIGHEDEN:** 100% katoen, 482 m/100 g - H: 375 (400, 425, 450, 475) g wit; A (beige); B (groen); C (turquoise); D (rood); E (geel): 50 (60, 70, 80, 90) g elk. **MATEN:** Voor bovenwijdte 86 (91, 96, 101, 106) cm. **PROEFLAP:** Tr. st. - 40 st. = 12,7 cm en 60 t. = 16,2 cm (Sg. ca. 6). **BOORDSTEEK:** 1 x 1, Sg. 0/0. **OPMERKINGEN:** Zie patroonblad 4.

#### VOORPAND

Met H, 167 (175, 183, 191, 199) st. voor boordst. opzetten. 000. Tot TT 50 breien. Alle st. naar het HB overzetten. 000. Sg. 6, 2 t. breien. \* 2 t. breien. Op A overgaan, 2 t. breien. Op H overgaan, 6 t. breien. Op A



### PROGRAMMA 1

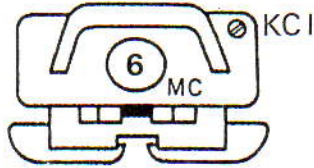
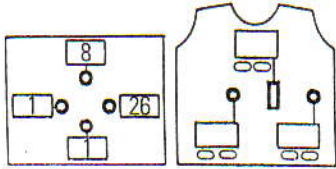

### PROGRAMMA 2

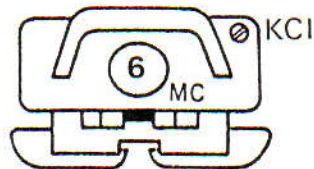
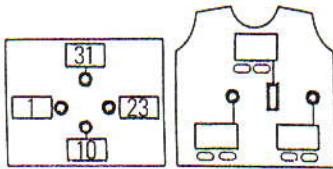

### PROGRAMMA 3

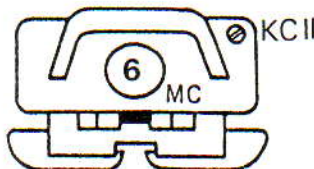
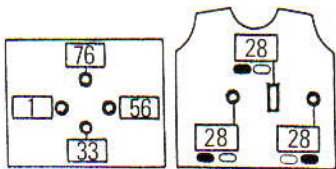

overgaan, 2 t. breien. Op H overgaan, 1 t. breien. Op de 1e patroontoer instellen\* (PROGRAMMA 1) en 1 t. breien om de nld. te selecteren. Met H in TVO-A en B in TVO-B, 8 t. breien. Van \* tot \* herh. (PROGRAMMA 2) en 1 t. breien om de nld. te selecteren. Met H in TVO-A en C in TVO-B, 22 t. breien. Van \* tot \* herh. (PROGRAMMA 3 als enkel motief) en 1 t. breien om de nld. te selecteren. Met H in TVO-A en D in TVO-B, 44 t. breien en TEGELIJKERTIJD, als de TT op 96 staat, aan weerskanten een merkdraadje aanbrengen. Van \* tot \* herh. (PROGRAMMA 4) en 1 t. breien om de nld. te selecteren. Met H in TVO-A en A in TVO-B, 16 t. breien. Met H 2 t. breien. Van \* tot \* herh. (PROGRAMMA 5) en 1 t. breien om de nld. te selecteren. Met 2 aparte bollen E, 2 motieven breien. Tot TT 192 breien.

### PROGRAMMA 4

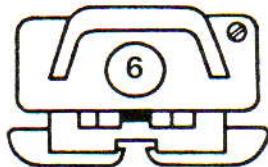
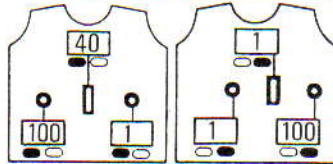
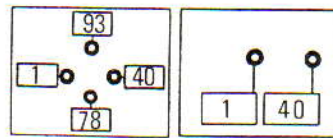

### PROGRAMMA 5

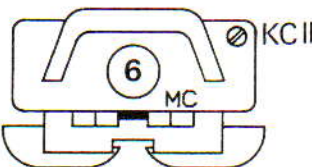
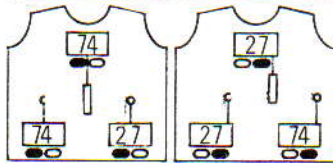
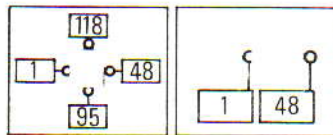

#### Hals

De middelste 29 st. rest-breien. De st. links rest-breien. SAR. 1 t. breien.  $1 \times 4$  st.,  $2 \times 3$  st.,  $3 \times 2$  st. en  $4 \times 1$  st. aan het beg. van de volg. en elke 2e t. afkanten. Tot TT 214 breien en de overbl. 49 (53, 57, 61, 65) st. rest-breien. De st. links op nld. terugzetten en deze zijde in spiegelbeeld afbreien.

#### ACHTERPAND

Als VOORPAND, zonder PROGRAMMA 3 en 5 (enkele motieven) en halsvorming. Tot TT 208 breien. De middelste 69 st. rest-breien. De overbl. 49 (53, 57, 61, 65) st. aan weerskanten rest-breien (schouders).

#### HALSBOORD

Eén schoudernaad sluiten door de st. van het voor- en achterpand op nld. terug te zetten, met de goede kant naar elkaar toe. Met H, Sg. 10, 1 t. breien en afkanten. Met H, 165 st. voor boordst. opzetten. 000. Tot TT 12 breien. Alle st. naar het HB overzetten. Sg. 6, 1 t. breien. Met de verkeerde kant van het werk naar u toe, hetzelfde aantal st. langs de hals opnemen en op nld. zetten. Sg. 10, 1 t. breien en afkanten. Tweede schoudernaad sluiten. Halsboordnaad sluiten.

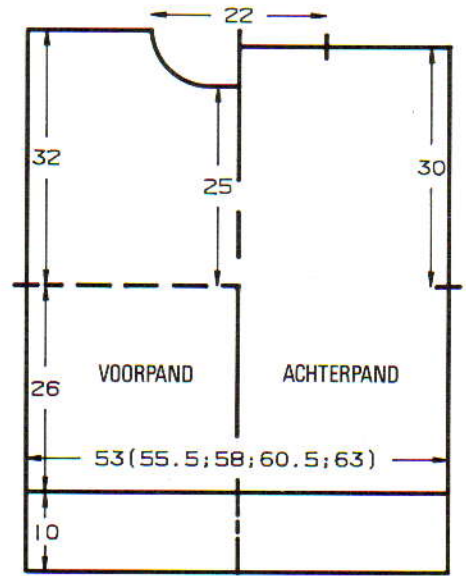

#### MOUWEN

Met RG, 126 st. opzetten en een paar t. breien. SAR. 000. Op H overgaan, Sg. 6, 4 t. breien.  $35 \times 1$  st. aan weerskanten van de volg. en elke 4e t. meerd. en TEGELIJKERTIJD\*\* met H, 4 t. breien. Met A, 2 t. breien. Met H, 6 t. breien. Met A, 2 t. breien. Met H, 3 t. breien. Op de 1e patroontoer instellen\*\* (PROGRAMMA 4) en 1 t. breien om de nld. te selecteren. Met H in TVO-A en D in TVO-B, 16 t. breien. Van \*\* tot \*\* herh. (PROGRAMMA 1) en 1 t. breien om de nld. te selecteren. Met H in TVO-A en B in TVO-B, 8 t. breien. Van \*\* tot \*\* herh. (PROGRAMMA 2) en 1 t. breien om de nld. te selecteren. Met H in TVO-A en C in TVO-B, 22 t. breien. Van \*\* tot \*\* herh. (PROGRAMMA 4) en 1 t. breien om de nld. te selecteren. Met H in TVO-A en E in TVO-B, 16 t. breien. Van \*\* tot \*\* herh. (zonder "op de 1e patroontoer instellen") en TEGELIJKERTIJD, als de TT op 144 staat ...

#### Mouwkop

$24 \times 7$  st. aan het beg. van de volg. en elke t. afkanten. De overbl. 26 st. afkanten. Alle delen opspelden en persen. *Mouwboorden*: 69 HB-nld. naar de B-st. schuiven. Met de verkeerde kant van het werk naar u toe, de st. van de mouw op nld. terugzetten, gelijk verdeeld over de t. Met H, Sg. 6, 1 t. breien. Op boordst. overzetten. 000. Tot TT 49 breien. Sg. 10/8, 1 t. breien en afkanten.

#### AFWERKING

Mouwen inzetten. Zij- en mouwnaden sluiten. Nogmaals oppersen.

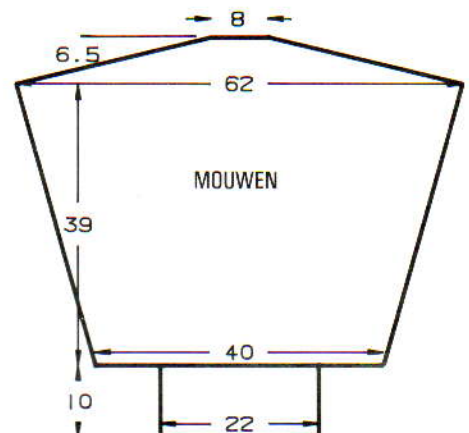



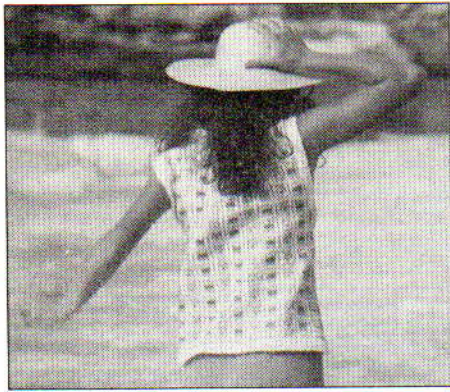

# 21

**MACHINES:** A, C of F met DB en HB-kleurenwisselaar (facultatief). **BENODIGDHEDEN:** 55% acryl/18% nylon/27% viscose, 670 m/100 g - H: 100 (110, 120, 130, 140) g wit, 100% katoen, 468 m/100 g - A (turquoise); B (groen); C (geel); D (koraalrood): 25 (30, 35, 40, 45) g elk. **MATEN:** Voor bovenwijdte 86 (91, 96, 101, 106) cm. **PROEFLAP:** Noors - 40 st. = 13,1 cm en 60 t. = 13,6 cm (Sg. ca. 6). **BOORDSTEEK:** 1 x 1, Sg. 3/3 (met 2 draden H). **OPMERKINGEN:** Noorse/streppatr.: \*Met H in TVO-B, op elke 4e t. van kleur (A, B, C of D) verwisselen in TVO-A\*. Van \* tot \* steeds herh. C- en F-machines: kaart overnemen. Als u niet van de kleurenwisselaar gebruik maakt, moet u de gaatjes omgekeerd in de kaart ponsen, H in TVO-A en de andere kleuren in TVO-B doen.

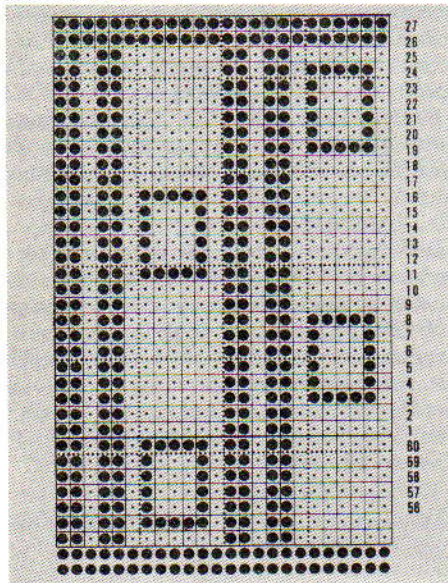

### ACHTER/VOORPAND

Met H (zie BOORDSTEEK), 139 (147, 153, 161, 169) st. voor boordst. opzetten. 000. Tot TT 11 breien. Alle st. naar het HB overzetten. Op de 1e patroontoer instellen en 1 t. breien om de nld. te selecteren. 000. Met 1 draad H, Sg. 6, van hieraf het noorse/streppatr. breien (zie OPMERKINGEN). Tot TT 118 breien.

### Armsgat

9 st. aan het beg. van de volg. 2 t. afkanten. Tot TT 220 breien. Aan weerskanten 19 (23, 26, 30, 34) st. rest-breien (schouder). 000. Met H, Sg. 5, tot TT 25 breien. Sg. 10, 1 t. breien en de overbl. 83 st. rest-breien.

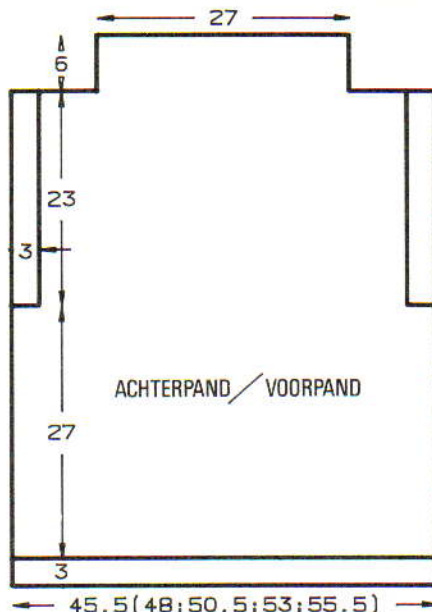

### ARMSGATBIEZEN

De schouderaden sluiten door de st. van het voor- en achterpand op nld. terug te zetten, met de goede kant naar elkaar toe. Met H, Sg. 10, 1 t. breien en afkanten. Met 2 draden H, 141 st. voor boordst. opzetten. 000. Tot TT 12 breien. Alle st. naar het HB overzetten. Met 1 draad H, Sg. 6, 1 t. breien. Met de verkeerde kant van het werk naar u toe, hetzelfde aantal st. tussen de afgekante st. opnemen en op dezelfde nld. zetten. Sg. 10, 1 t. breien en afkanten.

### AFWERKING

De armsgatbiezen vastzetten. Halsboordnaden sluiten. Delen opspelden en persen. Zijnaden sluiten. Halsboord naar buiten laten rollen.

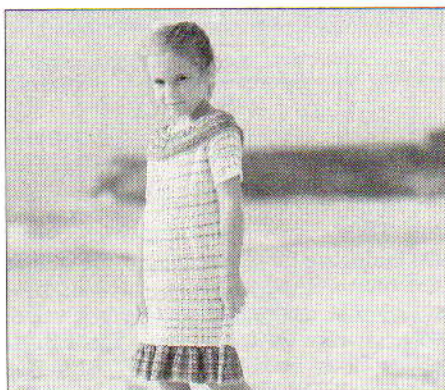

# 22

**MACHINES:** A, B, C of F. **BENODIGDHEDEN:** 100% katoen, 675 m/100 g - H: 80 (85, 90) g wit; A (roze); B (mos-terdgroen); C (groen): 15 g elk. **MATEN:** Voor lengtemaat 90 (100, 110) cm [bovenwijdte ca. 53 (56, 59) cm]. **PROEFLAP:** Tuckst. - 40 st. = 16 cm en 60 t. = 7,5 cm (Sg. ca. 5). **OPMERKINGEN:** ACHTER/VOORPAND/MOUWEN - strepen: \*Met H, 16 t. breien. Op A, B of C overgaan en 2 t. breien (zie illustratie)\*. Van \* tot \* steeds herh. C- en F-machines: kaart overnemen.

### ACHTER/VOORPAND

Met RG, 98 (102, 106) st. opzetten en een paar t. breien. SAR. 000. Op H overgaan. \*\*Sg. 4, tot TT 5 breien. Sg. 8, 1 t. breien. Elke 4e st. op de nld. ernaast hangen (lege

nld. op de B-st. laten staan). Sg. 4, tot TT 10 breien. Sg. 5, 1 t. breien. De 1e t. die met H gebreid is opnemen en op nld. zetten om een picotzoom te vormen. SAL. 000. Op de 1e patroontoer instellen en 1 t. breien om de nld. te selecteren. Beide TUCK-toetsen indrukken en van hieraf het streppatr. breien (zie OPMERKINGEN). Tot\*\* TT 300 (338, 376) breien. 000.

### Raglan

\*\*2 st. aan het beg. van de volg. 2 t. afkanten. 5 t. breien. 11 (13, 15) x 1 st. aan weerskanten van de volg. en elke 8e (8e, 7e) t. mind. Tot TT 98 (104, 112) breien\*\*\* en de overbl. 72 st. rest-breien.

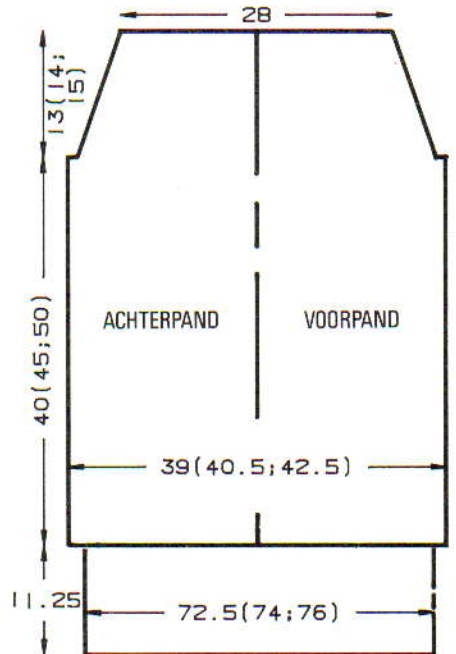
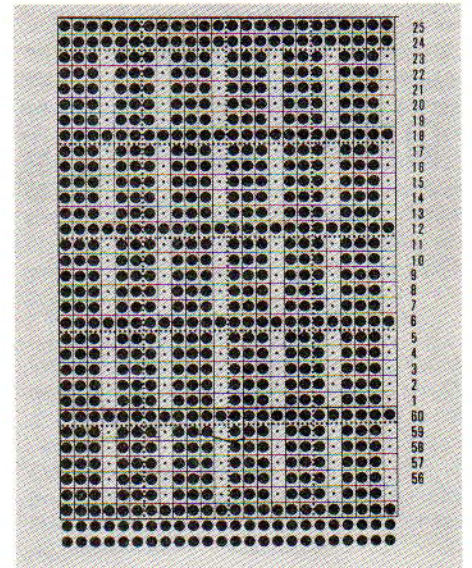

### MOUWEN

Met RG, 57 (61, 65) st. opzetten en een paar t. breien. SAR. 000. Op H overgaan en van \*\* tot \*\* herh. (zie ACHTER/VOORPAND) behalve dat het streppatroon met 6 (4, 2) t. H begint i.p.v. 16, dan op B (A, C) overgaan, 2 t. breien, en vervolgens met het streppatr. verdergaan als ACHTER/VOORPAND.

### Raglan

Van \*\*\* tot \*\*\* herh. De overbl. 31 st. rest-breien.



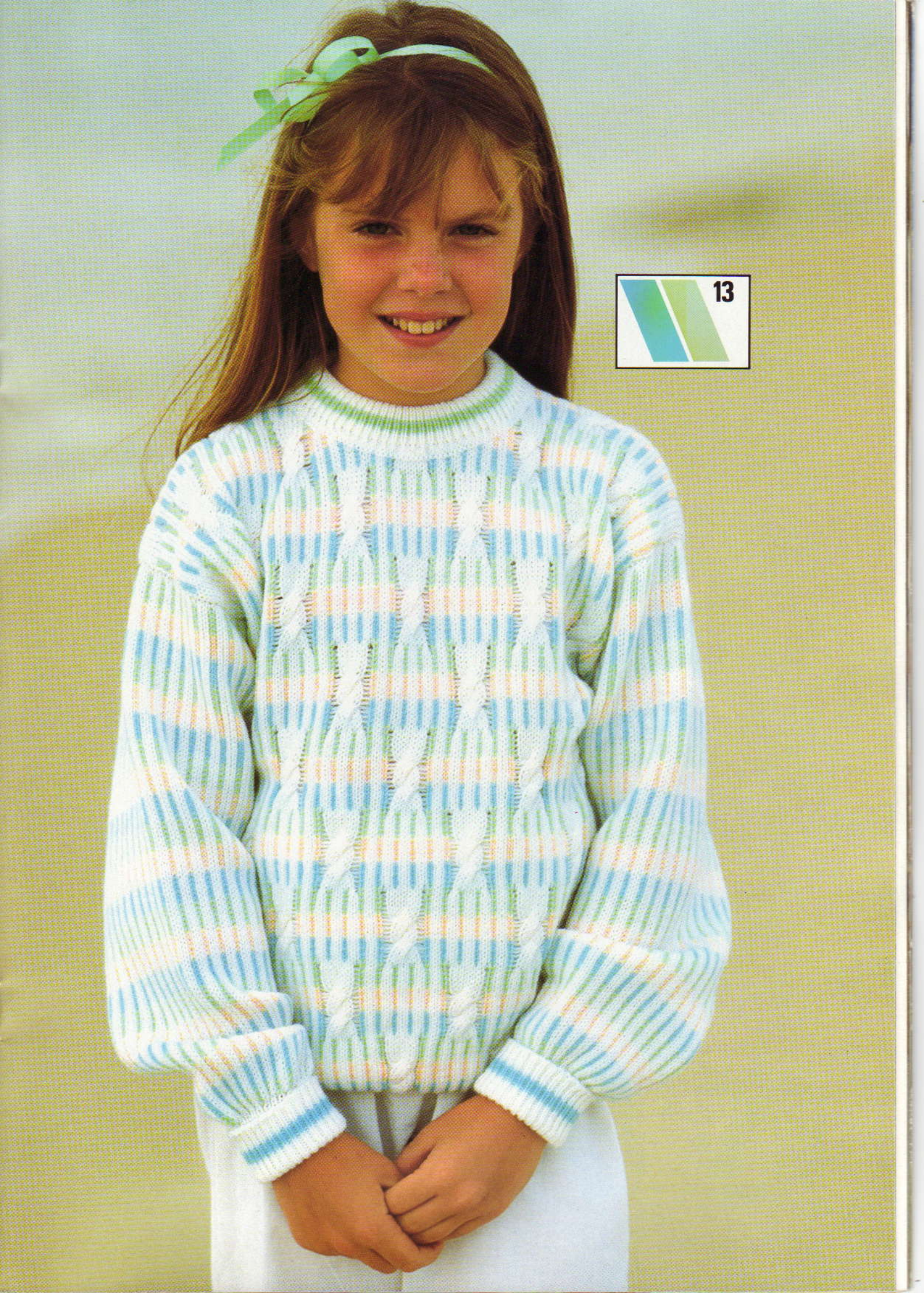

13



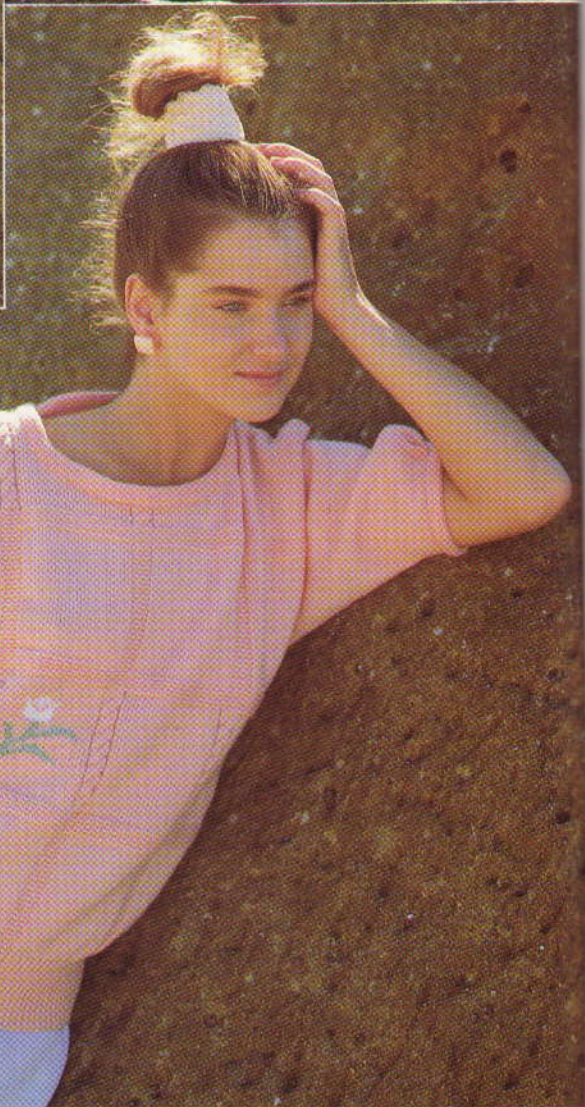



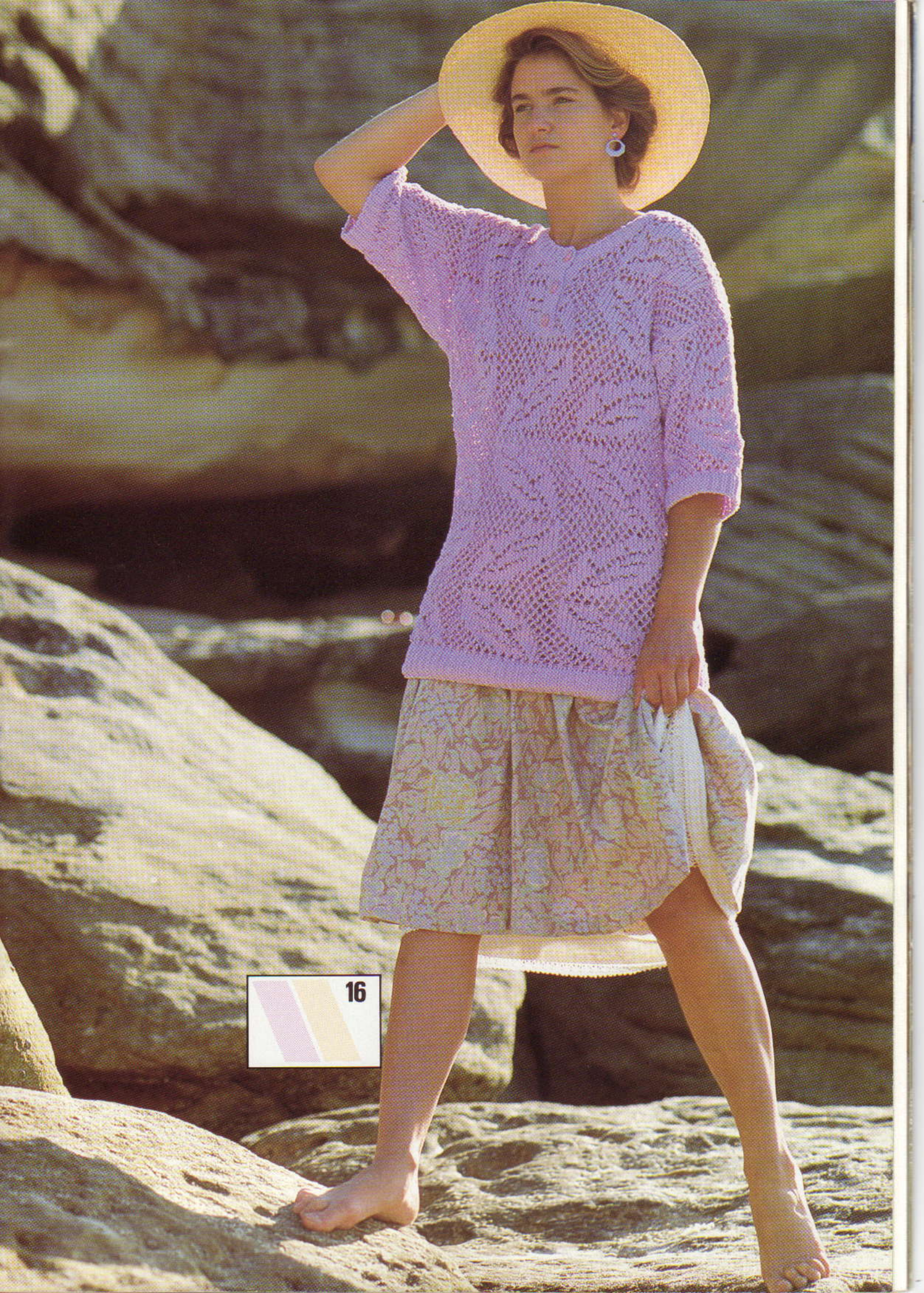















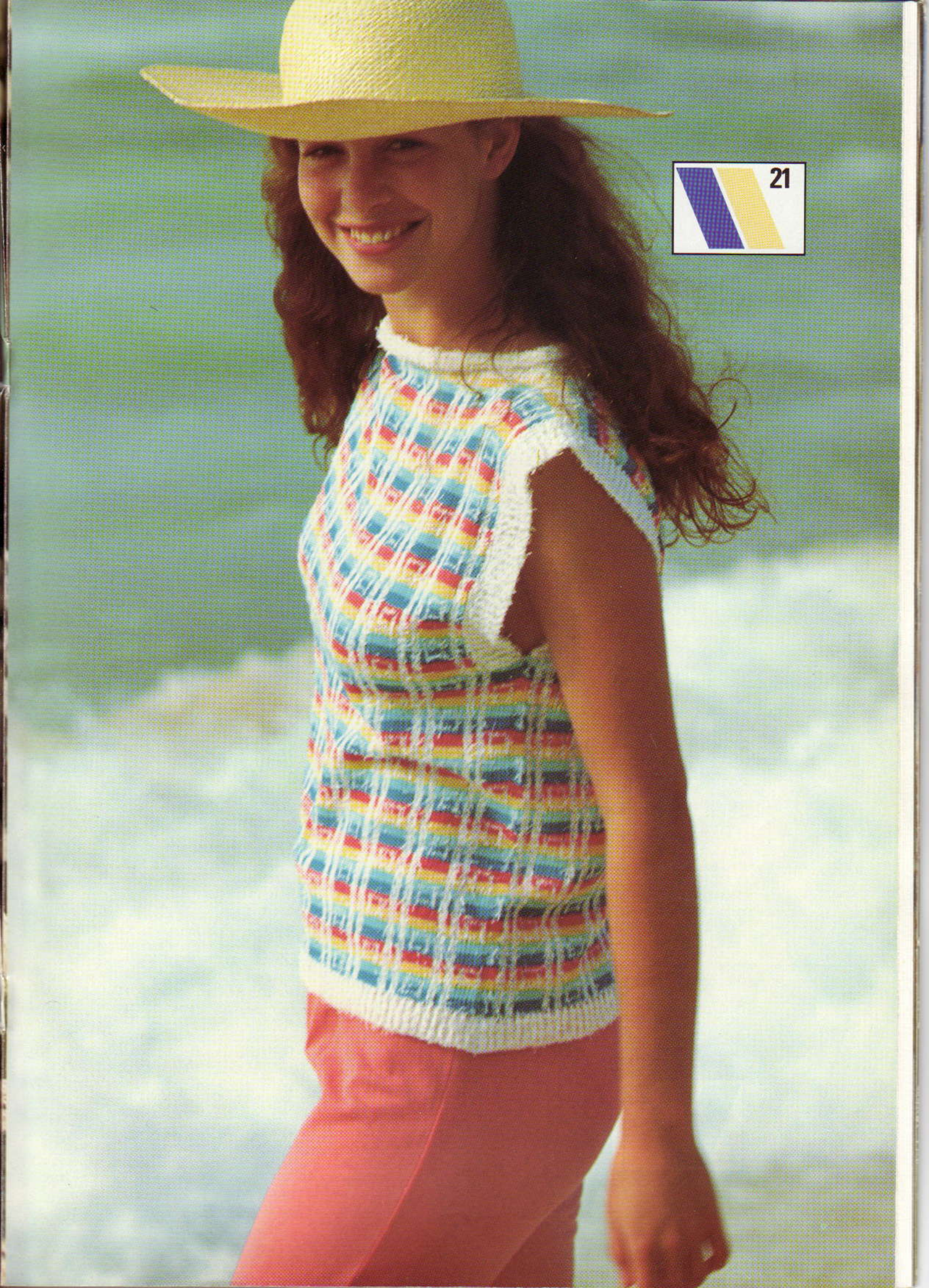







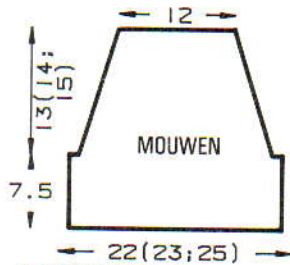

### ROESIES (× 3)

Met RG, 188 (192, 197) st. opzetten en een paar t. breien. SAR. 000. Op A overgaan. Van \* tot \* herh. (zie ACHTER/VOORPAND), en dan het streeppatr. breien van 6 t. A, B en C (zie illustratie). Tot TT 72 breien. Op tr. st. instellen. 1 t. breien en rest-breien. 98 (102, 106) HB-nld. naar de B-st. schuiven. De st. van de laatste t. vóór het RG op nld. terugzetten, gelijk verdeeld over de t. Op tr. st. instellen en met de bijpassende kleur 2 t. breien en afkanten.

### AFWERKING

Alle delen opspelden en persen. Eén roesje aan het achter- en één aan het voorpand zetten. 3 raglannaden sluiten. 86 nld. naar de B-st. schuiven. Met de goede kant van het werk naar u toe, de st. van de hals op nld. terugzetten, gelijk verdeeld over de t. Met de goede kant van het werk naar u toe, de st. van het 3e roesje op dezelfde nld. zetten, gelijk verdeeld over de t. Met H, Sg. 4, 6 t. breien en rest-breien. De 4e raglannaad sluiten. Halsboord- en roesnaad sluiten. Halsboord naar buiten slaan en met een stikst. vastzetten door de laatste t. die met H gebreid is. Zij- en mouwnaden sluiten. Nogmaals oppersen.



# 23

**MACHINES:** C of F met DB (A- en B-machines - motief kan met de hand geselecteerd worden). **BENODIGDHEDEN:** 100% acryl, 450 m/100 g - H: 150 g zandkleur; A: 130 (140, 150, 160, 170) g blauw; B: 50 g marineblauw. **MATEN:** Voor bovenwijdte 91 (96, 101, 106, 111) cm. **PROEFLAP:** Tr. st. - 40 st. = 13,8 cm en 60 t. = 17,1 cm (Sg. ca. 8). **BOORD-STEELK:** 1 × 1, Sg. 2/2. **OPMERKINGEN:** Zie patroonblad 5.

### VOORPAND

Met H, 161 (169, 175, 183, 189) st. voor boordst. opzetten. 000. Tot TT 6 breien. Op B overgaan en tot TT 10 breien. Op H overgaan en tot TT 26 breien. Alle st. naar het HB overzetten. Sg. 8, 1 t. breien. Garen afbreken. Aan weerskanten van het werk 16

(20, 23, 27, 30) st. rest-breien (zijbanen). Aan weerskanten van het werk 15 st. rest-breien (kabels). 1 st. aan weerskanten meerd. [101 st.] 000. Met H, Sg. 8, tot TT 108 breien. Op 1e patroontoer van het enkele motief instellen. Met H in TVO-A en B in TVO-B tot de laatste t. van het enkele motief breien. [TT 189] Op tr. st. instellen en tot TT 194 breien.

### Hals

De middelste 19 st. rest-breien. De st. links rest-breien. SAR. 1 t. breien. 1 × 4 st., 2 × 3 st., 3 × 2 st. en 4 × 1 st. aan het beg. van de volg. en elke 2e t. afkanten. Tot TT 230 breien en rest-breien. De st. links op nld. terugzetten en deze zijde in spiegelbeeld afbreien.

### Kabels

Eén baan van 15 st. op nld. terugzetten. Aan weerskanten van het werk 1 st. meerd. Op onderstaande naaldenstand overzetten (indien nodig st. bijmaken):

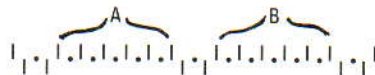

000. Met B, Sg. 8/3, \*6 t. breien. Een kabel van 3 over 3 over de met 'A' aangegeven nld. maken. 6 t. breien. Een kabel van 3 over 3 over de met 'B' aangegeven nld. maken\*. Van \* tot \* steeds herh. Tot TT 230 breien. Alle st. naar het HB overzetten en rest-breien.

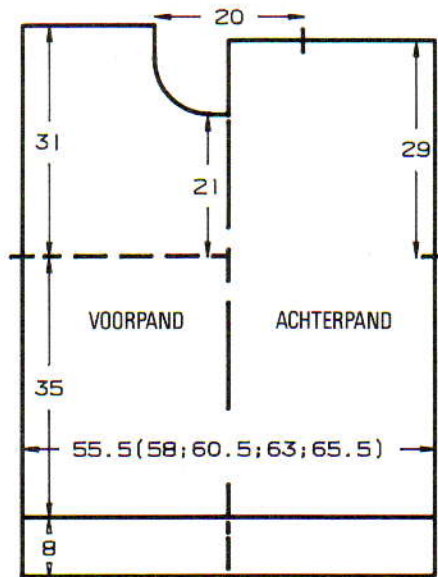

### Zijbanen

Eén baan van 16 (20, 23, 27, 30) st. op nld. terugzetten. 000. Met A, Sg. 8, tot TT 122 breien. Aan de buitenrand een merkdraadje aanbrengen. Tot TT 230 breien en rest-breien.

### ACHTERPAND

Als VOORPAND zonder het enkele motief en de halsvorming. Tot TT 224 breien.

### HALSBOORD

Met een matrassteekje de banen met kabels aan de midden- en zijbanen zetten. Eén

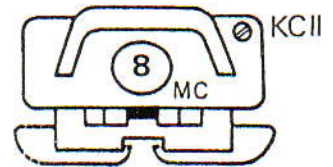
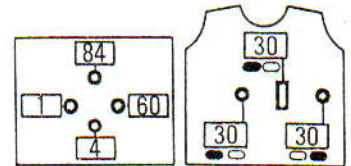

schoudernaad sluiten door de st. van het voor- en achterpand op nld. terug te zetten, met de goede kant naar elkaar toe. Met bijpassend garen, 1 t. met de hand breien en afkanten. 163 HB-nld. naar de B-st. schuiven. Met de goede kant van het werk naar u toe, hetzelfde aantal st. langs de hals opnemen en op nld. zetten. Met H, Sg. 8, 1 t. breien. Op boordst. overzetten. 000. Tot TT 28 breien. Op B overgaan en tot TT 32 breien. Op H overgaan en tot TT 36 breien. Alle st. naar het HB overzetten. Sg. 8, 2 t. breien en rest-breien. Tweede schoudernaad sluiten. Halsboordnaad sluiten. Met een stikst. vastzetten door de laatste t. die met H gebreid is.

### MOUWEN

175 HB-nld. naar de B-st. schuiven. Met de verkeerde kant van het werk naar u toe, hetzelfde aantal st. langs het armgat tussen de merkdraadjes opnemen, en op nld. zetten. 000. Met A, Sg. 8, tot TT 2 breien. 40 × 1 st. aan weerskanten van de volg. en elke 4e t. mind. Tot TT 162 breien en de overbl. 95 st. rest-breien. **Mouwboorden:** 75 HB-nld. naar de B-st. schuiven. Met de verkeerde kant van het werk naar u toe, de st. van de mouw op nld. terugzetten, gelijk verdeeld over de t. Met H, Sg. 8, 1 t. breien. Op boordst. overzetten. 000. Tot TT 40 breien. Op B overzetten, tot TT 44 breien. Op H overgaan, tot TT 49 breien. Sg. 10/8, 1 t. breien. Alle st. naar het HB overzetten en met de tongennaald afkanten.

### AFWERKING

Delen opspelden en lichtjes persen. Zij- en mouwnaden sluiten.

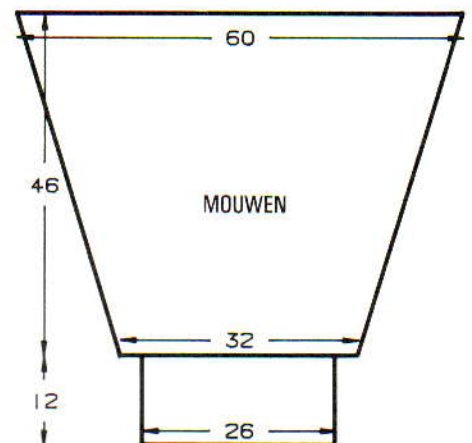





# 24

**MACHINES:** A, B, C of F met DB en DB-kleurenwisselaar. **BENODIGDHEDEN:** 100% acryl, 450 m/100 g - H: 670 (700, 730, 760, 790) g marineblauw; KK: 725 (740, 755, 770, 785) g naturel. Elastiek voor de taille, 11 knoopjes, schoudervullingen. **MATEN:** Voor bovenwijdte 86 (91, 96, 101, 106) cm [heupbreedte 91 (96, 101, 106, 111) cm]. **PROEFLAP:** Jacquard - 40 st. = 12 cm en 60 t. = 9,8 cm (Sg. ca. 3/3). **BOORDSTEEL:** VB - Sg. 1/1. **OPMERKINGEN:** Bij het meerd./mind. de nld. op het HB als st. tellen en indien nodig de DB-st. overzetten. Jacquardpatr.: beide PART-toetsen indrukken en \*met KK, 2 t. breien. Met H 2 t. breien\*. Van \* tot \* steeds herh. C- en F-machines: kaart overnemen.

### ROK (2 delen)

Met KK, over 159 (167, 175, 183, 191) HB-nld. voor boordst. opzetten. 000. \*Tot TT 9 breien. SAL. Op de 1e patroontoer instellen en 1 t. breien om de nld. te selecteren. 000. Op H overgaan, Sg. 3/3, beide PART-toetsen indrukken. 1 t. breien. Van hieraf jacquard breien (zie **OPMERKINGEN**)\*. Tot \*\*\*TT 300 breien. \*\*De steekgrootte met  $\frac{1}{2}$  verminderen. 20 t. breien\*\*. Van \*\* tot \*\* nog 1 maal herh. Tot TT 358 breien. Alle st. naar het HB overzetten. Met KK, Sg. 6, 1 t. breien. 000. Sg. 4, tot TT 12 breien. Sg. 10, 1 t. breien. Sg. 4, tot TT 22 breien. Sg. 10, 1 t. breien en afkanten.

### AFWERKING

Ospelden en lichtjes persen. Zijnaden sluiten. Tailleboord langs de vouwlijn naar bin-

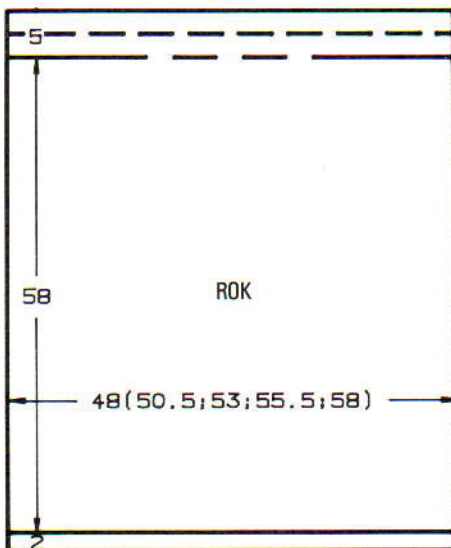

nen slaan en vastzetten (elastiek meenaaien). Nogmaals oppersen.

### VEST - ACHTERPAND

Als ROK tot \*\*\*. Tot TT 184 breien.

### Armsgat

3 st. aan het beg. van de volg. 2 t. afkanten. 2 t. breien. \*\*\*\*2 st. aan het beg. van de volg. 2 t. afkanten. 2 t. breien\*\*\*\*. Van \*\*\*\* tot \*\*\*\* herh. 3 x 1 st. aan weerskanten van de volg. en elke 4e t. mind. [139 (147, 155, 163, 171) st.] Tot TT 324 breien. Alle st. naar het HB overzetten. De middelste 57 st. rest-breien. De overbl. 41 (45, 49, 53, 57) st. aan weerskanten rest-breien (schouders).

### RECHTER VOORPAND

Met KK, over 76 (80, 84, 88, 92) HB-nld. voor boordst. opzetten. 000. Van \* tot \* (zie ROK) herh. tot TT 184. SAR.

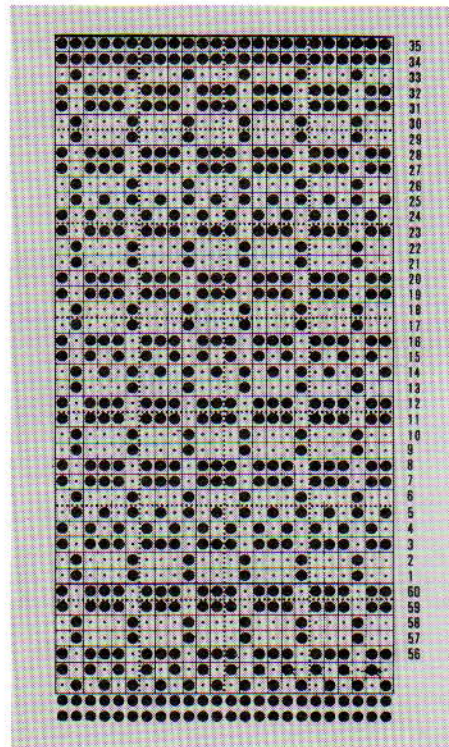
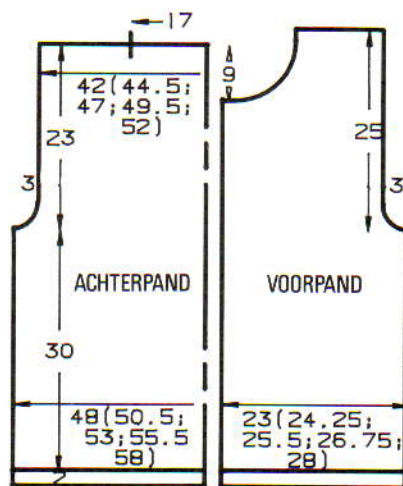

### Armsgat

1 x 3 st. en 2 x 2 st. aan het beg. van de volg. en elke 4e t. afkanten, en vervolgens 3 x 1 st. mind. Tot TT 281 breien. SAL.

### Hals

1 x 7 st. en 1 x 4 st. aan het beg. van de volg. en elke 2e t. afkanten. 2 t. breien. 2 x 3 st., 2 x 2 st. en 4 x 1 st. aan de halszijde op de volg. en elke 4e t. afkanten. Tot TT 336 breien. Alle st. naar het HB overzetten en rest-breien.

### LINKER VOORPAND

Als RECHTER VOORPAND, in spiegelbeeld.

### MOUWEN

Met KK, over 93 HB-nld. voor boordst. opzetten. 000. Van \* tot \* herh. (zie ROK). Tot TT 8 breien. 33 x 1 st. aan weerskanten van de volg. en elke 8e t. meerd. [159 st.] Tot TT 304 breien.

### Mouwkop

32 x 4 st. aan het beg. van de volg. en elke t. afkanten. Alle st. naar het HB overzetten. Sg. 7, 1 t. breien en soepel afkanten.

### HALSBOORD

De schouderaden sluiten door de st. van het voor- en achterpand op nld. terug te zetten, met de goede kant naar elkaar toe. Met H, Sg. 10, 1 t. breien en afkanten. Met KK, over 137 HB-nld. voor boordst. opzetten. 000. Tot TT 10 breien. Alle st. naar het HB overzetten. Sg. 6, 1 t. breien. Met de goede kant van het werk naar u toe, hetzelfde aantal st. langs de hals opnemen en op nld. zetten. Sg. 6, 3 t. breien. Rest-breien. Met een stikst. vastzetten door de laatste t. die met H gebreed is.

### BIEZEN

Met KK, over 155 HB-nld. voor boordst. opzetten. 000. Tot TT 5 breien. 11 knoopsgaten van 2 st. maken, gelijk verdeeld over de t. (1 st. van het HB naar de DB overzetten en 1 st. van het DB naar het HB). Tot TT 10 breien. Alle st. naar het HB overzetten. Sg. 6, 1 t. breien. Met de verkeerde kant van het werk naar u toe, hetzelfde aantal st. langs de middenvooropening opnemen en op nld. zetten. Sg. 10, 1 t. breien en afkanten. **Knopenbies:** Als knoopsgatenbies, zonder de knoopsgaten.

### AFWERKING

Delen ospelden en persen. Zij- en mouwnaden sluiten. Knopen aanzetten.

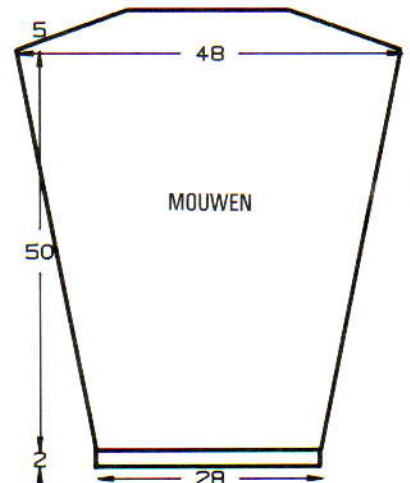



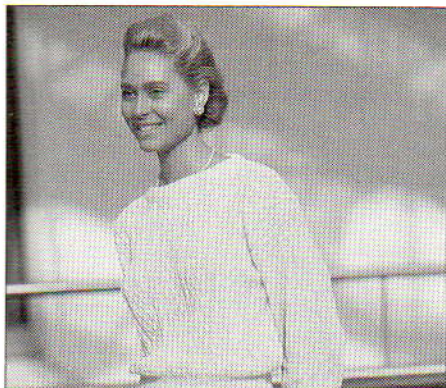

# 25

**MACHINES:** A, B, C of F met DB. **BENODIGDHEDEN:** 100% acryl, 260 m/100 g - H: 475 (500, 525, 550, 575) g beige. **MATEN:** Voor bovenwijdte 86 (91, 96, 101, 106) cm. **PROEFLAP:** DB-kabelpatr.: 40 st. = 17,7 cm en 60 t. = 20,7 cm (Sg. ca. 10/6). **BOORDSTEEK:** 1 x 1, Sg. 2/2. **OPMERKINGEN:** DB-kabelpatr. - zie onderstaande naaldenstand. \*6 t. breien. Steeknr. 1 over steeknr. 2 kruisen, steeknr. 3 over steeknr. 4 kruisen, en steeknr. 5 over steeknr. 6 kruisen. 6 t. breien. Steeknr. 2 over steeknr. 3 kruisen en steeknr. 4 over steeknr. 5\*. Van \* tot \* steeds herh. De averechte kant is de goede kant.

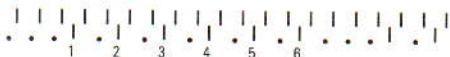

### ACHTERPAND

Met H, 119 (125, 131, 137, 143) st. voor boordst. opzetten. 000. Tot TT 100 breien. Steken als bovenstaand overzetten. 000. Sg. 10/6, van hieraf het DB-kabelpatr. breien (zie **OPMERKINGEN**). Tot TT 60 breien. Aan weerskanten een merkdraadje aanbrengen. Tot TT 138 breien. Alle st. naar het HB overzetten. De middelste 43 st. rest-

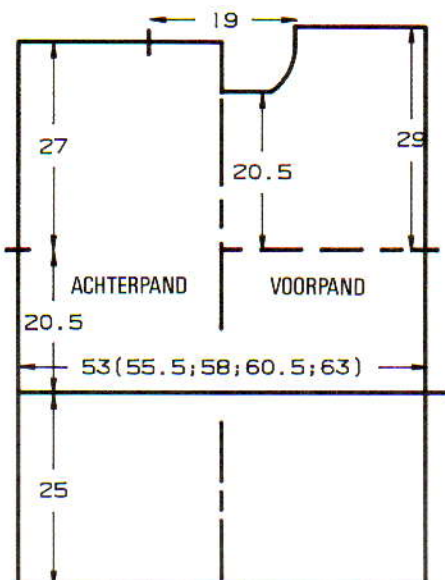

breien. De overbl. 38 (41, 44, 47, 50) st. aan weerskanten rest-breien (schouders).

### VOORPAND

Als **ACHTERPAND**, tot TT 120.

### Hals

Een aantekening van de patroonpositie maken. De middelste 19 st. rest-breien. De st. links rest-breien. SAR. 1 t. breien. 1 x 3 st., 2 x 2 st. en 5 x 1 st. aan het beg. van de volg. en elke 2e t. afkanten. Tot TT 144 breien. Alle st. naar het HB overzetten. Rest-breien. De st. links op nld. terugzetten en deze zijde in spiegelbeeld afbreien.

### HALSBOORD

Eén schoudernaad sluiten door de st. van het voor- en achterpand op nld. terug te zetten, met de goede kant naar elkaar toe. Met H, Sg. 10, 1 t. breien en afkanten. 113 HB-nld. naar de B-st. schuiven. Met de goede kant van het werk naar u toe, 113 st. langs de hals opnemen en op nld. zetten. Met H, Sg. 9, 1 t. breien. Op boordst. overzetten. 000. Sg. 3/3, tot TT 22 breien. Alle st. naar het HB overzetten. Sg. 9, 2 t. breien. Rest-breien. Tweede schoudernaad sluiten. Halsboordnaad sluiten, boord naar buiten slaan en met een stikst. vastzetten door de laatste t. die met H gebreed is.

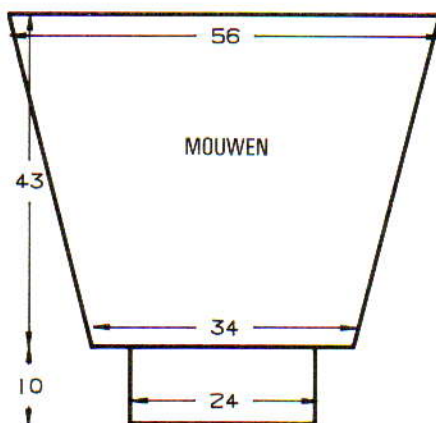

### MOUWEN

Met RG, 76 st. opzetten en een paar t. breien. SAL. Op H overgaan, Sg. 9, 1 t. breien. Op bovenstaande naaldenstand overzetten. 000. Sg. 10/6, van hieraf het DB-kabelpatr. breien. Tot TT 3 breien. 25 x 1 st. aan weerskanten van de volg. en elke 5e t. meer. Tot TT 126 breien. Alle st. naar het HB overzetten. Met de verkeerde kant van het werk naar u toe, 126 st. langs het armgat tussen de merkdraadjes opnemen en op nld. zetten. Sg. 10, 1 t. breien en afkanten. *Mouwboorden:* 55 HB-nld. naar de B-st. schuiven. Met de verkeerde kant van het werk naar u toe, de st. van de mouw op nld. terugzetten, gelijk verdeeld over de t. Met H, Sg. 9, 1 t. breien. Op boordst. overzetten. 000. Tot TT 39 breien. Sg. 10/8, 1 t. breien. Alle st. naar het HB overzetten en met de tongennaald afkanten.

### AFWERKING

Zij- en mouwnaden sluiten.

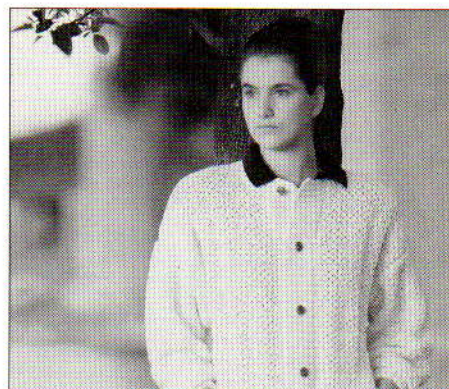

# 26

**MACHINES:** E met DB (D-machines: kaart kan als teltekening gebruikt worden voor handselectie). **BENODIGDHEDEN:** 100% acryl, 140 m/100 g - H: 700 (725, 750, 775, 800) g naturel; 6 knopen. **MATEN:** Voor bovenwijdte 91 (96, 101, 106, 111) cm. **PROEFLAP:** Tuckst. - 20 st. = 19 cm en 30 t. = 10 cm (Sg. ca. 8½). **BOORDSTEEK:** 1 x 1, Sg. 1/1, Regelaar stekendichtheid II. Platte boordst. - alle nld. op het HB staan op de B-st., 1 x 1 nld. op het DB op de B-st. Sg. 2/2, PH-knop op H. De kantst. moeten HB-st. zijn. **OPMERKINGEN:** De averechte kant is de goede kant.

### ACHTERPAND

Met H, 61 (63, 67, 69, 71) st. voor boordst. in het midden van het naaldenbed opzetten (de extra st. links van '0'). 000. \*Tot TT 23 breien. Alle st. naar het HB overzetten. SAL. Sg. 8½. Op de 1e patroontoe instellen en 1 t. breien om de nld. te selecteren. 000. Beide TUCK-toetsen indrukken en van hieraf het tuckpatr. breien\*. Tot TT 99 breien. Aan weerskanten een merkdraadje aanbrengen. Tot TT 186 breien. De middelste 23 st. rest-breien. De overbl. 19 (20, 22, 23, 24) st. aan weerskanten rest-breien (schouders).

### RECHTER VOORPAND

Met H, 29 (29, 31, 33, 33) st. voor boordst. opzetten, beginnend met de 4e nld. links van '0'. 000. Van \* tot \* herh. (zie **ACHTERPAND**). 1 (0, 0, 1, 0) st. mind. Tot TT 12 breien.

### Zak

Een aantekening van de patroonpositie maken. 11 (12, 14, 15, 16) st. links rest-breien. Tot TT 48 breien en een aantekening van de patroonpositie maken. SAR. Rest-breien en garen afbreken. De st. rechts op nld. terugzetten. Aan de rechterkant 17 st. opzetten. Nld. instellen om met patr. verder te gaan. [TT 12]. Tot TT 48 breien. SAR. Aan de rechterkant 17 st. afkanten, maar de t. niet breien. Garen afbreken. De st. links op nld. terugzetten. Nld. instellen om met patr. verder te gaan. Tot TT 99 breien. Aan de linkerkant een merkdraadje aanbrengen. 000. Tot TT 162 breien. SAR.

### Hals

3 x 2 st. en 3 x 1 st. aan het beg. van de volg. en elke 2e t. afkanten. Tot TT 192 breien en de overbl. 19 (20, 22, 23, 24) st. rest-breien.



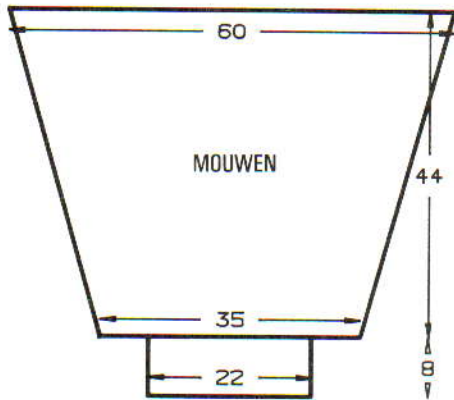
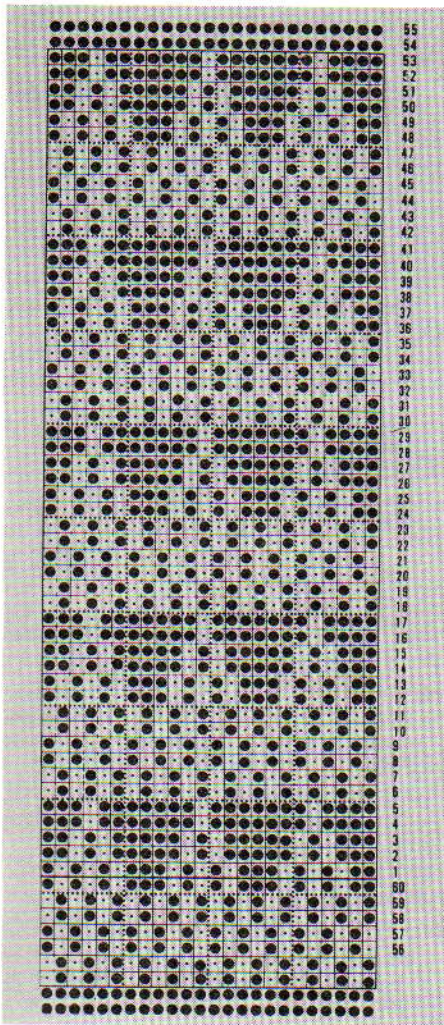

ten, met de goede kant naar elkaar toe. Met H, Sg. 8 $\frac{1}{2}$ , 1 t. breien en met een stikst. afkanten. Met H, 37 st. voor boordst. opzetten (in het midden van het naaldenbed, de extra st. komt links van '0'), 000. Tot TT 23 breien. Alle st. naar het HB overzetten. SAL. Op de 1e patroontoer instellen en 1 t. breien om de nld. te selecteren. 000. Beide TUCK-toetsen indrukken. Tot TT 6 breien. 13 x 1 st. aan weerskanten van de volg. en elke 10e t. meer. Tot TT 132 breien. Alle nld. naar de B-st. schuiven. Met de verkeerde kant van het werk naar u toe, 63 st. langs het armgat tussen de merkdraadjes opnemen en op nld. zetten. Met H, Sg. 8 $\frac{1}{2}$ , 1 t. breien en met een stikst. afkanten.

#### HALSBOORD

65 nld. naar de B-st. schuiven. Met de goede kant van het werk naar u toe, hetzelfde aantal st. langs de hals opnemen en op nld. zetten. Met H, Sg. 8, 1 t. breien. Op boordst. overzetten. 000. Tot TT 23 breien. Alle st. naar het HB overzetten. Sg. 8, 1 t. breien en rest-breien. Halsboord naar buiten slaan en met een stikst. vastzetten door de laatste t. die met H gebreid is.

#### BIEZEN

Met H, over 92 HB-nld. voor Platte boordst. opzetten (zie BOORDSTEEK). 000. Sg. 2/2, tot TT 9 breien. 6 knoopsgaten van 1 st. gelijk verdeeld over de t. maken. Tot TT 18 breien. Alle st. naar het HB overzetten. Met de verkeerde kant van het werk naar u toe, 92 st. langs de rechter vooropening opnemen en op nld. zetten. Met H, Sg. 10, 1 t. breien en afkanten. Knopbies op overeenkomstige wijze breien.

#### AFWERKING

Delen opspelden en lichtjes persen. Zij- en mouwnaden sluiten. Zakboord aanzetten. Binnenzak vastzetten. Knopen aanzetten.



27

**MACHINES:** A, C of F met DB. **BENOEDIGDHEDEN:** 100% acryl, 248 m/100 g - H: 350 (370, 390, 410, 430) g marineblauw; KK: 40 g naturel; restje marineblauw 2-draadsgaren; elastiek voor de taille; 3 à 5 knoopjes. **MATEN:** Voor lengtemaat 110 (120, 130, 140, 150) cm [bovenwijdte ca. 59 (62,66,70,75) cm]. **PROEFLAP:** Tr. st. - 40 st. = 15,4 cm en 60 t. = 23 cm (Sg. ca. 10). **BOORDSTEEK:** 2 x 1, PH-knop op H (zie Afkortingen), Sg. 5/5. **OPMERKINGEN:** C- en F-machines: kaart overnemen.

#### VEST - ACHTERPAND

Met H, 94 (98, 104, 110, 116) st. voor boordst. opzetten. 000. \*Tot TT 15 breien. SAL. Alle st. naar het HB overzetten. 000. Op de 1e patroontoer instellen en 1 t. breien om de nld. te selecteren. Met H in TVO-A en KK in TVO-B, tot TT 18 breien. Met H, op tr. st. instellen en tot TT 29 (35, 47, 57, 65) breien\*. Aan weerskanten een merkdraadje aanbrengen. Tot TT 98 (108, 122, 136, 148) breien. De middelste 50 st. rest-breien. De overl. 22 (24, 27, 30, 33) st. aan weerskanten rest-breien (schouders).

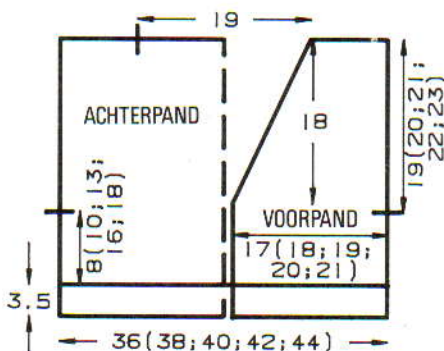

#### RECHTER VOORPAND

Met H, 44 (46, 49, 52, 55) st. voor boordst. opzetten. 000. Van \* tot \* herh. (zie VEST - ACHTERPAND). Aan de rechterkant een merkdraadje aanbrengen. Tot TT 32 (42, 56, 70, 82) breien. 22 x 1 st. aan de linkerkant op de volg. en elke 3e t. mind. Tot TT 98 (108, 122, 136, 148) breien en de overl. 22 (24, 27, 30, 33) st. rest-breien.

#### LINKER VOORPAND

Als RECHTER VOORPAND, in spiegelbeeld.

#### MOUWEN

De schouderaden sluiten door de st. van het voor- en achterpand op nld. terug te zetten, met de goede kant naar elkaar toe. Met

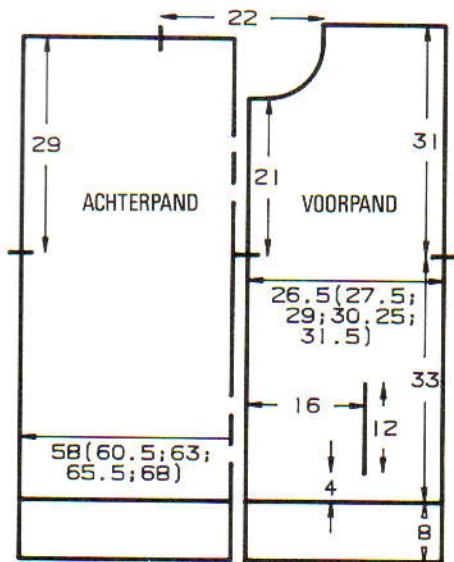
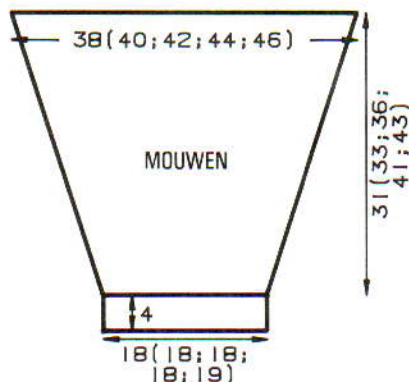

#### LINKER VOORPAND

Als RECHTER VOORPAND, beginnend met de 3e nld. rechts van '0', in spiegelbeeld.

#### Zakboord

Met H, 23 st. voor boordst. opzetten. 000. Tot TT 10 breien. Alle st. naar het HB overzetten. Met de verkeerde kant van het werk naar u toe, hetzelfde aantal st. langs de zakopening opnemen en op nld. zetten. Sg. 8 $\frac{1}{2}$ , 1 t. breien en met een stikst. afkanten.

#### MOUWEN

De schouderaden sluiten door de st. van het voor- en achterpand op nld. terug te zet-



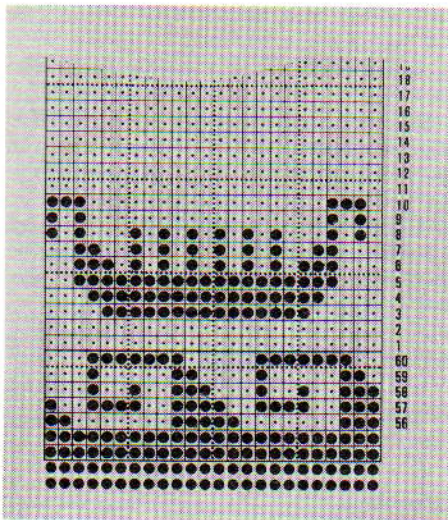

het 2-draadsgaren en een stikst. afkanten. 98 (104, 108, 114, 120) HB-nld naar de B-st. schuiven. Met de verkeerde kant van het werk naar u toe, hetzelfde aantal st. langs het armsgat tussen de merkdraadjes opnemen en op nld. zetten. 000. Met H, Sg. 10, 5 t. breien. 26 (29, 31, 33, 35) × 1 st. aan weerskanten van de volg. en elke 4e t. mind. Tot TT 108 (118, 126, 144, 150) breien. Op 2 × 1 boordst. overzetten (zie BOORDSTEEK). 000. Tot TT 8 breien. Op KK overgaan en 2 t. breien. Op H overgaan en tot TT 18 breien. Sg. 10/8, 1 t. breien. Alle st. naar het HB overzetten en met de tongennaald afkanten.

### BIEZEN

**Knopenbies:** Met H, 120 (126, 142, 154, 166) st. voor boordst. opzetten. 000. Tot TT 6 breien. Op KK overgaan, 2 t. breien. Op H overgaan, tot TT 14 breien. Alle st. naar het HB overzetten. Met de verkeerde kant van het werk naar u toe, de st. vanaf de midden achterhals, langs de linker vooropening opnemen en op nld. zetten. Met het 2-draadsgaren en een stikst. afkanten. Merkdraadjes op de knoopposities aanbrengen. **Knoopsgatenbies:** Als knopenbies; knoopsgaten (over 1 st. op het HB op de 7e t.) moeten met de merkdraadjes overeenkomen.

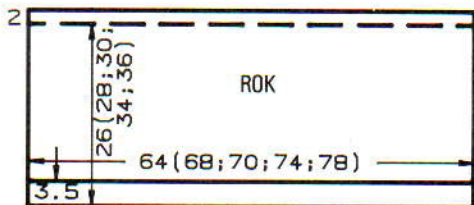

### ROK

Met H, 164 (176, 182, 192, 200) st. voor boordst. opzetten. 000. Van \* tot \* herh. (zie VEST - ACHTERPAND), maar tot TT 94 (102, 110, 122, 128) breien. Aan weerskanten een merkdraadje aanbrengen. Op het 2-draadsgaren overgaan en 9 t. breien. Afkanten.

### AFWERKING

Alle delen opspelden en persen. Zij- en mouwnaden sluiten. Biesnaad sluiten, knopen aanzette. Roknaad sluiten. Tailleboord naar binnen slaan bij de merkdraadjes en vastzetten (elastiek meenaaien).



## 28

**MACHINES:** C of F met DB. **BENOEDIGDHEDEN:** 100% katoen, 482 m/100 g - H: 280 (300, 320, 340, 360) g zwart; A: 40 (50, 60, 70, 80) g beige; B: 20 (25, 30, 35, 40) g rood. **MATEN:** Voor bovenwijdte 86 (91, 96, 101, 106) cm. **PROEFLAP:** Noors - 40 st. = 15,2 cm en 60 t. = 15 cm (Sg. ca. 6). **BOORDSTEEK:** 1 × 1, Sg. 1/1. **OPMERKINGEN:** Zie patroonblad 5.

### ACHTERPAND

Met H, 149 (155, 163, 169, 177) st. voor boordst. opzetten. 000. Tot TT 49 breien. SAL. Alle st. naar het HB overzetten. Op de 1e patroontoer instellen. Sg. 6, 1 t. breien om de nld. te selecteren. 000. Met H in TVO-A en A in TVO-B, tot TT 6 breien. \*Met B in TVO-A en A in TVO-B, 1 t. breien\*. \*\*Met H in TVO-A en A in TVO-B, 8 t. breien\*\*. Van \* tot \* herh. Met H in TVO-A en A in TVO-B, 7 t. breien. Van \* tot \* herh. Van \*\* tot \*\* herh. Van \* tot \* herh. Met H in TVO-A en A in TVO-B, 6 t. breien. Op tr. st. instellen. Met H, 6 t. breien. \*\*\*Met A, 1 t. breien. Met B, 1 t. breien. Met H, 11 t. breien\*\*\*. Van \*\*\* tot \*\*\* herh. \*\*\*\*Met A, 1 t. breien. Met B, 1 t. breien. Met H, 21 t. breien\*\*\*\*. Van \*\*\*\* tot \*\*\*\* steeds herh. Tot TT 108 breien. Aan weerskanten een merkdraadje aanbrengen.

### Armsgat

8 × 1 st. aan weerskanten van de volg. en elke 5e t. mind. [133 (139, 147, 153, 161) st.] Tot TT 236 breien. De middelste 47 st. rest-breien. De overbl. 43 (46, 50, 53, 57) st. aan weerskanten rest-breien (schouders).

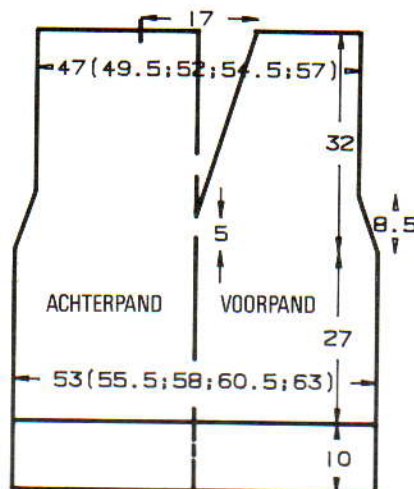

### VOORPAND

Als ACHTERPAND tot TT 128. Met armsgatvorming doorgaan en TEGELIJKERTIJD ...

### Hals

De middelste steek op RG zetten. De st. links rest-breien. SAR. 1 t. breien. 23 × 1 st. aan het beg. van de volg. en elke 4e t. mind. Tot TT 236 breien en de overbl. 43 (46, 50, 53, 57) st. rest-breien. De st. links op nld. terugzetten en deze zijde in spiegelbeeld afbreien.

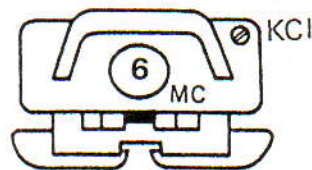
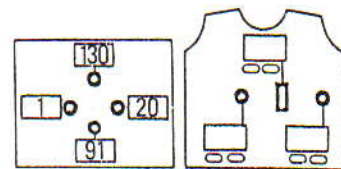
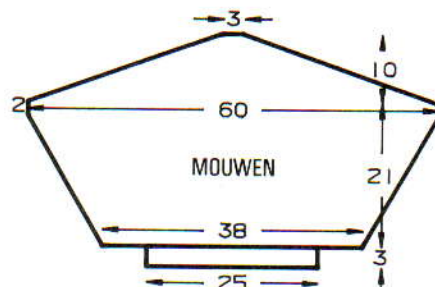

### HALSBOORD

Eén schoudernaad sluiten door de st. van het voor- en achterpand op nld. terug te zetten, met de goede kant naar elkaar toe. Met H, Sg. 10, 1 t. breien en met een stikst. afkanten. Met H, 127 st. voor boordst. opzetten. 000. Tot TT 15 breien. Alle st. naar het HB overzetten. Met de verkeerde kant van het werk naar u toe, en van middenvoor tot open schouder werkend, hetzelfde aantal st. langs de hals opnemen en op nld. zetten. Met H, Sg. 10, 1 t. breien en met een stikst. afkanten. De andere kant van de hals afwerken met 79 st. Tweede schoudernaad sluiten. Halsboordnaden sluiten (middenvoor een 'V' vormen).

### MOUWEN

Met RG, 108 st. opzetten en een paar t. breien. SAR. 000. Op H overgaan, 1 t. breien. \*\*\*\*\*Op A overgaan, 1 t. breien. Op B overgaan, 1 t. breien. Op H overgaan, 7 t. breien\*\*\*\*\*. Van \*\*\*\*\* tot \*\*\*\*\* steeds herh. en TEGELIJKERTIJD, als de TT op 2 staat, \*\*\*\*\*1 st. aan weerskanten van de 2e en 5e t. meerd.\*\*\*\*\*. Van \*\*\*\*\* tot \*\*\*\*\* nog 13 maal herh., en vervolgens 1 st. aan weerskanten van de volg. en de 3e t. meerd. [168 st.] Tot TT 84 breien. 000.

### Mouwkop

SAR. 40 × 4 st. aan het beg. van de volg. en elke t. afkanten. De overbl. 8 st. rest-breien. **Mouwboorden:** Met H, 71 st. voor boordst.



opzetten. 000. Tot TT 15 breien. SAL. Alle st. naar het HB overzetten. Met de verkeerde kant van het werk naar u toe, de st. van de mouw op nld. terugzetten, gelijk verdeeld over de t. Met H, Sg. 10, 1 t. breien en met een stikst. afkanten.

#### AFWERKING

Delen opspelden en lichtjes persen. Mouwen inzetten. Zij- en mouwnaden sluiten.



# 29

**MACHINES:** A, C of F met DB. **BENOEDIGDHEDEN:** 100% wol, 380 m/100 g - H: 380 (400, 420, 430, 440) g naturel; IBK: 240 (250, 260, 270, 280) g rood. **MATEN:** Voor bovenwijdte 91 (96, 101, 106, 111) cm. **PROEFLAP:** Noors - 40 st. = 13,3 cm en 60 t. = 16,7 cm (Sg. ca. 7). **BOORDSTEEK:** 2 x 2, Sg. 2/2. **OPMERKINGEN:** C- en F-machines: kaart overnemen. Noorse patr.: De veranderknop voortdurend op KC laten staan. SAL. Op de 1e patroontoer instellen en 1 t. breien om de nld. te selecteren. \*\*Met H in TVO-A en IBK in TVO-B, 8 t. breien. MC-knop vrijmaken. \*Met H, 1 t. breien. De breisledede overhalen (als de eindnaalden geselecteerd zijn, deze eerst naar de B-st. terugschuiven, beide PART-toetsen indrukken, de TT buiten werking stellen, de breisledede overhalen, en de PART-toetsen vrijmaken). De TT weer in werking stellen. 2 t. met IBK breien. De breisledede overhalen. 1 t. met H breien. MC-knop indrukken. Met H in TVO-A en IBK in TVO-B\*, 2 t. breien. Van \* tot \* herh. 14 t. breien. Van \* tot \* herh. 2 t. breien. Van \* tot \* herh. \*\* Van \*\* tot \*\* steeds herh. Zie patr. 4 voor diagram.

#### ACHTERPAND

Met H, 166 (174, 182, 190, 198) st. voor boordst. opzetten. 000. Tot TT 35 breien. SAL. Alle st. naar het HB overzetten. Sg. 7. Op de 1e patroontoer instellen en 1 t. breien om de nld. te selecteren. 000. Met H in TVO-A en IBK in TVO-B, van hieraf noors breien (zie **OPMERKINGEN**). Tot TT 118 breien. Aan weerskanten een merkdraadje aanbrengen. Tot TT 222 breien. De middelste 60 st. rest-breien. De overbl. 53 (57, 61, 65, 69) st. aan weerskanten rest-breien (schouders).

#### VOORPAND

Als **ACHTERPAND** tot TT 194.

#### Hals

Een aantekening van de patroonpositie

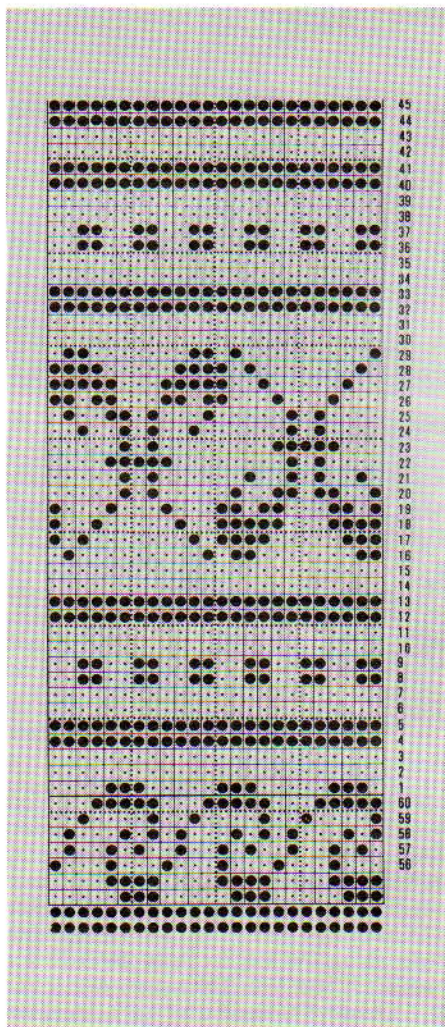

maken. De middelste 14 st. rest-breien. De st. links rest-breien. SAR. 1 t. breien. 1 x 6 st., 1 x 5 st., 1 x 4 st., 1 x 3 st., 1 x 2 st. en 3 x 1 st. aan het beg. van de volg. en elke 2e t. afkanten. Tot TT 230 breien en de overbl. 53 (57, 61, 65, 69) st. rest-breien. De st. links op nld. terugzetten en deze zijde in spiegelbeeld afbreien. Eén schoudernaad sluiten door de st. van het voor- en achterpand op nld. terug te zetten, met de goede kant naar elkaar toe. Met H, Sg. 10, 1 t. breien en afkanten.

#### HALSBOORD

166 nld. naar de B-st. schuiven. Met de goede kant van het werk naar u toe, hetzelfde aantal st. langs de hals opnemen en op nld. zetten. Met H, Sg. 6, 1 t. breien. Op boordst. overzetten. 000. Tot TT 18 breien. Alle st. naar het HB overzetten. Sg. 6, 2 t. breien en rest-breien. Tweede schoudernaad sluiten. Halsboordnaad sluiten, boord naar buiten slaan en met een stikst. vastzetten door de laatste t. die met H gebreid is.

#### KRAAG

Met H, over 130 nld. voor VB opzetten. Sg. 3 1/3 / 3 1/3, 10 t. breien. Sg. 2 2/3 / 2 2/3, 10 t. breien. Sg. 2 / 2, 10 t. breien. Sg. 1 1/3 / 1 1/3, 8 t. breien. Alle st. naar het HB overzetten. Sg. 6, 1 t. breien. Sg. 10, 1 t. breien en afkanten.

#### MOUWEN

Met RG, 102 st. opzetten en een paar t. breien. 000. Op H overgaan, Sg. 7. Op de 1e patroontoer instellen en 1 t. breien om de nld. te selecteren. Met H in TVO-A en IBK

in TVO-B, van hieraf noors breien (zie **OPMERKINGEN**). Tot TT 7 breien. 39 x 1 st. aan weerskanten van de volg. en elke 4e t. meer. Tot TT 166 breien en de 180 st. rest-breien. Werk omdraaien en op dezelfde nld. terugzetten. Met de verkeerde kant van het werk naar u toe, 180 st. langs het armsgat tussen de merkdraadjes opnemen en op nld. zetten. Met H, Sg. 10, 1 t. breien en afkanten. **Mouwboorden:** 70 nld. naar de B-st. schuiven. Met de verkeerde kant van het werk naar u toe, de st. van de mouw op nld. terugzetten, gelijk verdeeld langs de t. Met H, Sg. 6, 1 t. breien. Op boordst. overzetten. 000. Tot TT 35 breien. Sg. 10/8, 1 t. breien. Alle st. naar het HB overzetten en met de tongennaald afkanten.

#### AFWERKING

Delen opspelden en persen. Kraag in de boord zetten. Zij- en mouwnaden sluiten.



# 30

**MACHINES:** C met DB. **BENOEDIGDHEDEN:** 100% katoen, 350 m/100 g - H: 555 (570, 585, 600, 615) g wit; IBK: 170 (180, 190, 200, 210) g zwart. **MATEN:** Voor bovenwijdte 86 (91, 96, 101, 106) cm. **PROEFLAP:** Tr. st./noors - 40 st. = 14,5 cm en 60 t. = 13,8 cm (Sg. ca. 6). **BOORDSTEEK:** 1 x 1, Sg. 1/1. **OPMERKINGEN:** Zie patroonblad 6 en 7.

#### ACHTERPAND

Met H, 149 (155, 163, 169, 177) st. voor boordst. opzetten. 000. Tot TT 50 breien. Alle st. naar het HB overzetten. 000. Sg. 6\*, tot TT 78 breien.

#### Armsgat

6 st. aan het beg. van de volg. 2 t. afkanten. \*\*Tot TT 200 breien. Op boordst. overzetten. 000. Sg. 2/2, tot TT 7 breien. Sg. 10/8, 1 t. breien. Alle st. naar het HB overzetten en met de tongennaald afkanten\*\*.

#### VOORPAND

Als **ACHTERPAND** tot \*. Tot TT 19 breien. Op de 1e patroontoer van het enkele motief instellen (**PROGRAMMA 1**) en 1 t. breien om de nld. te selecteren. Met H in TVO-A en IBK in TVO-B, tot TT 75 breien. Op de 1e patroontoer van het enkele motief instellen (**PROGRAMMA 3**). Van hieraf het patr. breien en **TEGELIJKERTIJD**, als de TT op 78 staat, het armsgat vormen als **ACHTERPAND**. Tot TT 162 breien. De nu verdeelde vlakken van het patr. als twee aparte motieven



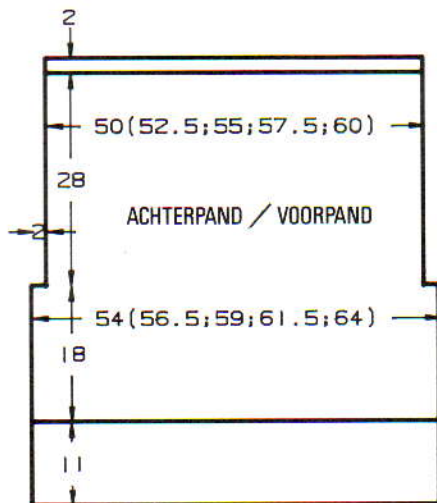

breien met twee aparte bollen IBK. Van \*\* tot \*\* herh. (zie ACHTERPAND).

### MOUWEN

De schouderleden sluiten en een opening van ca. 30 cm in het midden laten. 165 nld. naar de B-st. schuiven. Met de verkeerde kant van het werk naar u toe, hetzelfde aantal st. langs het armsgat tussen de afgekante st. opnemen en op nld. zetten. Met H, Sg. 6, 1 t. breien. 000. Op de 1e patroontoer instellen (PROGRAMMA 2) en 1 t. breien om de nld. te selecteren. Met H in TVO-A en IBK in TVO-B, tot TT 6 breien. Op de 1e patroontoer instellen (PROGRAMMA 4). Van hieraf het patr. breien en TEGELIJKERTIJD  $27 \times 1$  st. aan weerskanten van de volg. en elke 6e t. mind. Tot TT 188 breien en de overbl. 111 st. rest.breien. *Mouwboorden*: 83 nld. naar de B-st. schuiven. Met de verkeerde kant van het werk naar u toe, de st. van de mouw op nld. terugzetten, gelijk verdeeld over de t. SAL. Met H, Sg. 6, 1 t. breien. Op boordst. overzetten. 000. Tot TT 49 breien. Sg. 10/8, 1 t. breien. Alle st. naar het HB overzetten en met de tongennaald afkanten.

### AFWERKING

Delen opspelden en persen. Zij- en mouwnaden sluiten.

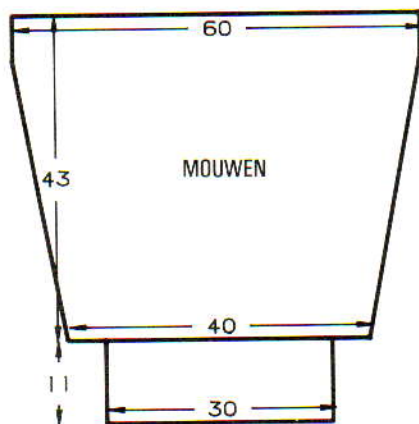

### PROGRAMMA 1

PATROONBLAD No. 7

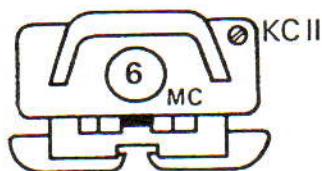
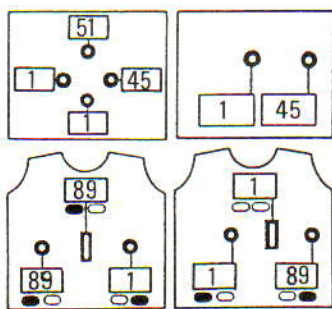

### PROGRAMMA 4

PATROONBLAD No. 6

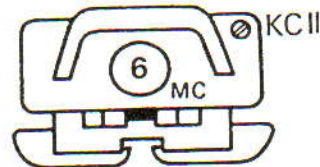
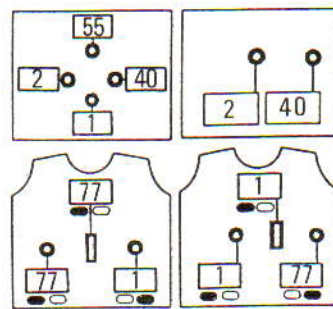

### PROGRAMMA 2

PATROONBLAD No. 7

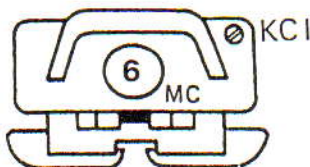
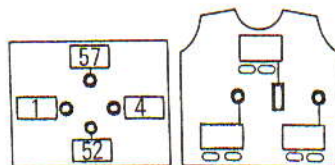

### PROGRAMMA 3

PATROONBLAD No. 7

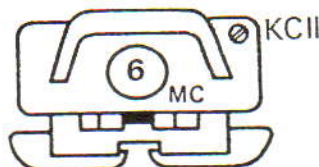
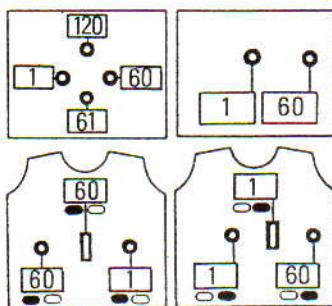

31

**MACHINES:** C met DB. **BENODIGDHEDEN:** 100% katoen, 390 m/100 g - H: 345 (360, 375, 390, 405) g zwart; restjes B (wit), C (groen) en D (geel). 37% gemetaliseerd polyester/53% viscose/10% nylon, 790 m/100 g - A: 50 g koperkleur. **MATEN:** Voor bovenwijdte 86 (91, 96, 101, 106) cm. **PROEFLAP:** Tr. st. - 40 st. = 14,3 cm en 60 t. = 15,7 cm (Sg. ca. 7). **BOORDSTEEK:** 1 x 1, Sg. 1/1. **OPMERKINGEN:** Zie patroonblad 8.

### VOORPAND

Met H, 149 (155, 163, 169, 177) st. voor boordst. opzetten. 000. Tot TT 44 breien. Alle st. naar het HB overzetten. 000. Sg. 7, tot TT 40 breien. Op B overgaan, 2 t. breien. Op H overgaan, tot TT 62 breien. Op A overgaan, 4 t. breien. Op H overgaan, 4 t. breien. Op C overgaan, tot TT 80 breien. Op D overgaan, tot TT 100 breien. Met H, 1 t. breien. Op de 1e patroontoer instellen (PROGRAMMA 1) en 1 t. breien om de nld. te selecteren. Met H in TVO-A en A in TVO-B, het enkele motief breien en tegelijkertijd ...

### Armsgat

$9 \times 1$  st. aan weerskanten van de volg. en elke 4e t. mind. Tot TT 162 breien. Patroonblad 8 volgen voor het met de hand selecteren van de arendskop, en TEGELIJKER-



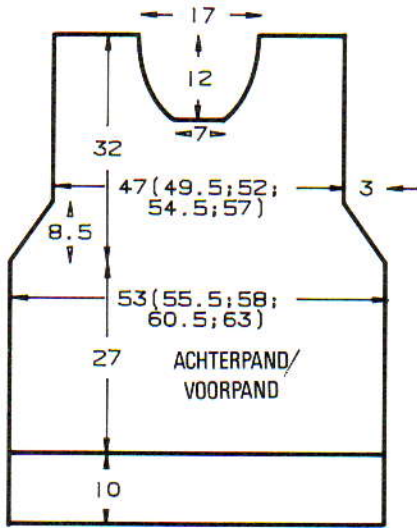

TIJD met het enkele motief doorgaan. Tot TT 178 breien.

### Hals

Een aantekening van de patroonpositie maken. De middelste 19 st. rest-breien. De st. links rest-breien. SAR. 1 t. breien. 1 x 4 st., 1 x 3 st., 2 x 2 st. en 3 x 1 st. aan het beg. van de volg. en elke 2e t. afkanten. Tot TT 224 breien en de overl. 42 (45, 49, 52, 56) st. rest-breien. De st. links op nld. terugzetten, de nld. selecteren en deze zijde in spiegelbeeld afbreien.

### ACHTERPAND

Als VOORPAND, zonder het enkele motief.

### HALSBOORD

Eén schoudernaad sluiten door de st. van het voor- en achterpand op nld. terug te zetten, met de goede kant naar elkaar toe. Met H, Sg. 10, 1 t. breien en afkanten. Met H, 199 st. voor boordst. opzetten. 000. Tot TT 10 breien. Alle st. naar het HB overzetten. Sg. 7, 1 t. breien. Met de goede kant van het werk naar u toe, hetzelfde aantal st. langs de hals opnemen en op nld. zetten. Sg. 10, 1 t. breien. Op B overgaan, Sg. 7, 2 t. breien. Rest-breien. Tweede schoudernaad sluiten. Met H en een stikst. vastzetten door de laatste t. die met H gebreid is.

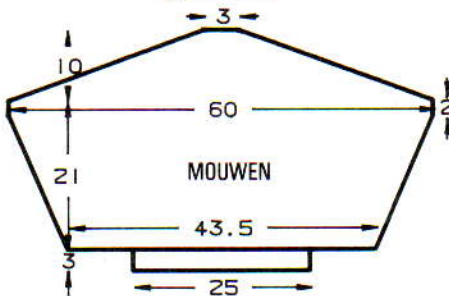

### MOUWEN

Met RG, 122 st. opzetten en een paar t. breien. 000. Op H overgaan, Sg. 7, 3 t. breien. 23 x 1 st. aan weerskanten van de volg. en elke 3e t. meerd. [168 st.] en TEGELIJKERTIJD, als de TT op 20 staat, op B overgaan en 4 t. breien. Op H overgaan, 1 t. breien. Op de 1e patroontoer instellen (PROGRAMMA 2) en 1 t. breien en om de nld. te selecteren. Met H in TVO-A en C in TVO-B, van hieraf noors breien. Tot TT 39 breien. Op tr. st. instellen

### PROGRAMMA 1

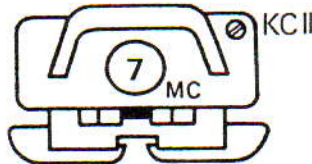
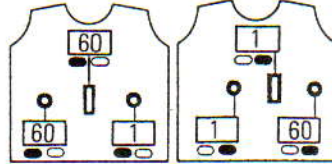
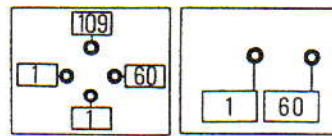

### PROGRAMMA 2

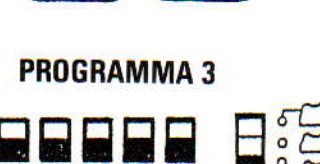
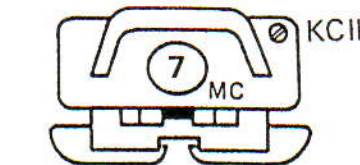
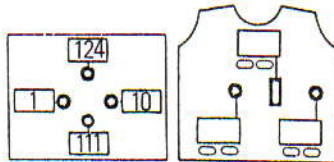

### PROGRAMMA 3

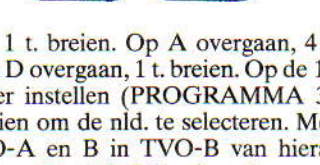
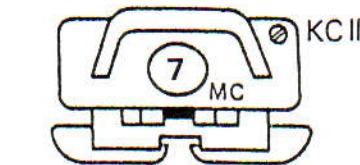
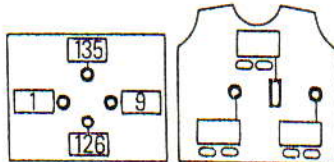

en met H 1 t. breien. Op A overgaan, 4 t. breien. Op D overgaan, 1 t. breien. Op de 1e patroontoer instellen (PROGRAMMA 3) en 1 t. breien om de nld. te selecteren. Met D in TVO-A en B in TVO-B van hieraf noors breien. Tot TT 56 breien. Op tr. st. instellen en met D 2 t. breien. Op A overgaan, 4 t. breien. Op H overgaan, 1 t. breien. Op de 1e patroontoer instellen (PROGRAMMA 4) en 1 t. breien om de nld. te

### PROGRAMMA 4

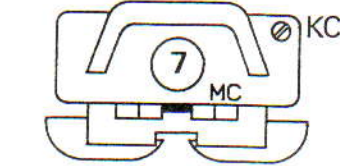
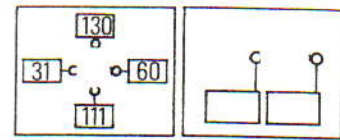

### PROGRAMMA 5

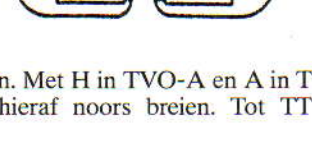
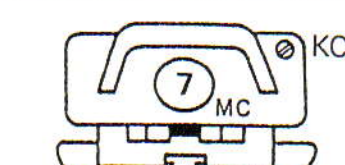
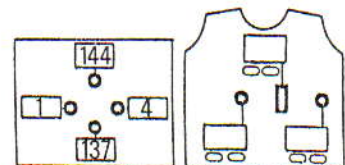

selecteren. Met H in TVO-A en A in TVO-B, van hieraf noors breien. Tot TT 72 breien.

### Mouwkop

Met noorse patr. doorgaan en TEGELIJKERTIJD 41 x 4 nld. aan de andere kant van de slede op de volg. en elke t. naar de E-t. schuiven. Garen afbreken. Alle nld. naar de E-st. schuiven. Sledge op de E-st. instellen (kantenhendel naar H) en de slede naar rechts overhalen. De kantenhendel op N zetten. Op tr. st. instellen. Met A, 2 t. breien. Op H overgaan, 1 t. breien. Op de 1e patroontoer instellen (PROGRAMMA 5) en 1 t. breien om de nld. te selecteren. Met H in TVO-A en B in TVO-B, tot TT 124 breien. Op tr. st. instellen en met H 1 t. breien. Rest-breien. Het werk omkeren en op dezelfde nld. terugzetten. Met de verkeerde kant van het werk naar u toe, 168 st. langs het armsgat opnemen en op dezelfde nld. zetten. Sg. 10, met H, 1 t. breien en afkanten. *Mouwboorden*: 71 HB-nld. naar de B-st. schuiven. Met de verkeerde kant van het werk naar u toe, de st. van de mouw op nld. terugzetten, gelijk verdeeld over de t. Met H, Sg. 7, 1 t. breien. Op boordst. overzetten. 000. Tot TT 13 breien. Sg. 10/8, 1 t. breien. Alle st. naar het HB overzetten en met de tongennaald afkanten.

### AFWERKING

Delen opspelden en persen. Zij- en mouwnaden sluiten.





# 32

**MACHINES:** A, B, C en F met DB. **BE- NODIGDHEDEN:** 60% katoen/40% acryl, 420 m/100 g - H: 410 (430, 450, 470, 490) g geel. **MATEN:** Voor bovenwijdte 86 (91, 96, 101, 106) cm. **PROEFLAP:** Kant/ fijne kant patr. - 40 st. = 15,4 cm en 60 t. = 13,6 cm (Sg. ca. 7). **BOORDSTEEK:** 1 x 1, Sg. 3/3. **OPMERKINGEN:** F-machines: Patroon 219 uit Stitchworld gebruiken. C-machines: kaart overnemen.

### ACHTERPAND

\*Met H, 137 (145, 151, 157, 163) st. voor boordst. opzetten (extra st. valt rechts van '0'). 000. Tot TT 39 breien. SAL. Alle st. naar het HB overzetten. 1 t. breien. 000. Op de 1e patroontoer instellen en van hieraf het kant/fijne kant patr. breien\*. Tot TT 120 breien. Aan weerskanten een merkdraadje aanbrengen. 000.

### Armsgat

8 x 1 st. aan weerskanten van de volg. en elke 5e t. mind., en TEGELIJKERTIJD, als de TT op 18 staat ...

### Verdelen voor hals

De middelste st. op de nld. ernaast hangen. De st. links rest-breien. SAR. 1 t. breien. 21 x 1 st. aan de halszijde op de volg. en elke 5e t. mind. Tot TT 140 breien en de overbl. 39 (43, 46, 49, 52) st. rest-breien. De st. links op nld. terugzetten en deze zijde in spiegelbeeld afbreien.

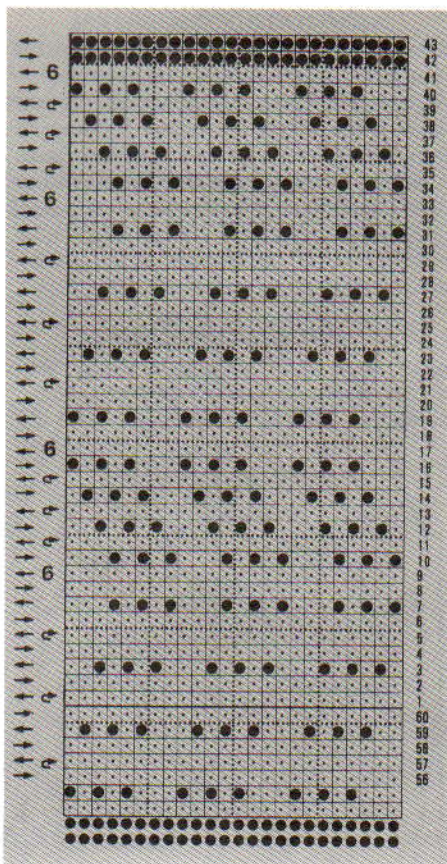
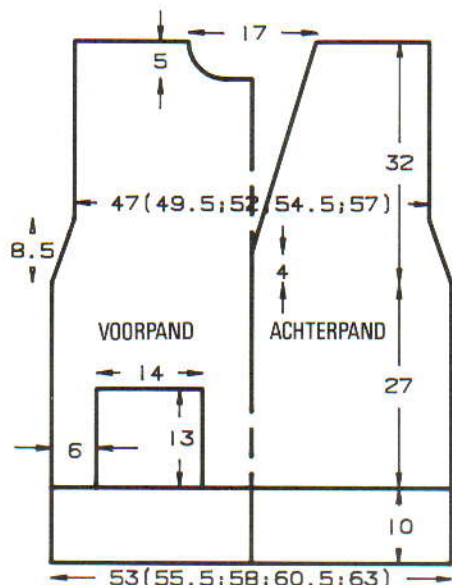

### VOORPAND

*Binnenzak* (x 2): Met H, 36 st. MHO. 000. Sg. 7, tot TT 56 breien en rest-breien. Van \* tot \* herh. (zie ACHTERPAND). Wanneer de volg. nld. geselecteerd worden, ze naar de B-st. terugschuiven: 51 t/m 16 (55 t/m 20, 58 t/m 23, 61 t/m 26, 64 t/m 29) links van '0' en 17 t/m 52 (21 t/m 56, 24 t/m 59, 27 t/m 62, 30 t/m 65) rechts van '0'. Tot TT 56 breien. Van hieraf het kant/fijne kant patr. over de gehele breedte van het werk breien. Tot TT 120 breien. Aan weerskanten een merkdraadje aanbrengen. 000.

### Armsgat

8 x 1 st. aan weerskanten van de volg. en elke 5e t. mind. Tot TT 118 breien.

### Hals

Een aantekening van de patroonpositie maken. De middelste 9 st. rest-breien. De st. links rest-breien. SAR. 1 t. breien. 1 x 5 st., 1 x 4 st., 1 x 3 st., 1 x 2 st., en 3 x 1 st. aan het beg. van de volg. en elke 2e t. afkanten. Tot TT 140 breien en de overbl. 39 (43, 46, 49, 52) st. rest-breien. De st. links op nld. terugzetten en deze zijde in spiegelbeeld afbreien.

### HALSBOORD

Eén schoudernaad sluiten door de st. van het voor- en achterpand op nld. terug te zetten, met de goede kant naar elkaar toe. Met H, Sg. 8, 1 t. breien en afkanten. *Voorpand:* Met H, 43 st. voor boordst. opzetten. 000. Tot TT 10 breien. Alle st. naar het HB overzetten. Met de goede kant van het werk naar u toe, hetzelfde aantal st. langs de voorhals opnemen en op nld. zetten. Sg. 8, 2 t. breien. Rest-breien. *Achterpand* (x 2): Als voorpand, met 83 st. en van de schouder tot middenachter opnemen. Tweede

schoudernaad sluiten. Halsboordnaden sluiten.

### MOUWEN

Met RG, 110 st. opzetten en een paar t. breien. SAL. 000. Met H, 2 t. breien. Op de 1e patroontoer instellen en van hieraf het kant/fijne kant patr. breien. Tot TT 2 breien. 23 x 1 st. aan weerskanten van de volg. en elke 4e t. meer. [156 st.] Tot TT 102 breien. 000.

### Mouwkop

\*6 st. aan het beg. van de volg. 2 t. afkanten. 2 t. breien\*. Van \* tot \* nog 2 maal herh. \*\*7 st. aan het beg. van de volg. 2 t. afkanten. 2 t. breien\*\*. Van \*\* tot \*\* nog 7 maal herh. De overbl. 8 st. afkanten. *Mouwboorden:* Met H, 73 st. voor boordst. opzetten. 000. Tot TT 11 breien. SAL. Alle st. naar het HB overzetten. Met de verkeerde kant van het werk naar u toe, de st. van de mouw op nld. terugzetten, gelijk verdeeld over de t. Met H, Sg. 10, 1 t. breien en met een stikst. afkanten.

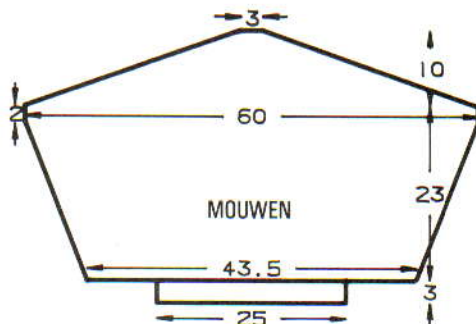

### AFWERKING

Delen opspelden en lichtjes persen. Mouwen inzetten. Zij- en mouwnaden sluiten.

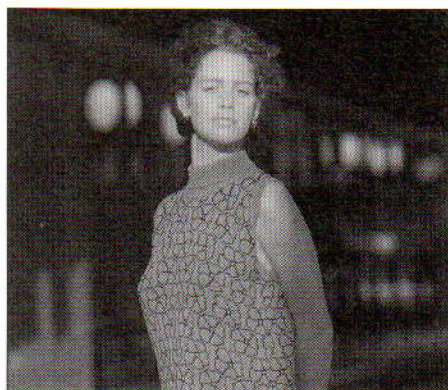

# 33

**MACHINES:** A, C of F met DB. **BENODIGDHEDEN:** 100% katoen, 400 m/100 g - H: 375 (400, 425, 450, 475) g geel; IBK: 150 (160, 170, 180, 190) g zwart. **MATEN:** Voor bovenwijdte 86 (91, 96, 101, 106) cm. **PROEFLAP:** Noors - 40 st. = 12,5 cm en 60 t. = 16,8 cm (Sg. ca. 7). **BOORDSTEEK:** 1 x 1, Sg. 1/1. **OPMERKINGEN:** C- en F-machines: kaart overnemen.

### ACHTERPAND

Met H, 155 (163, 171, 179, 187) st. voor boordst. opzetten. 000. Tot TT 21 breien. SAL. Alle st. naar het HB overzetten. Op de 1e noorse patroontoer instellen en 1 t.



breien om de nld. te selecteren. 000. Met H in TVO-A, and IBK in TVO-B, Sg. 7\*, tot TT 236 breien. 000. 6 st. aan het beg. van de volg. 2 t. afkanten. Tot TT 3 breien. 15 x 2 st. aan het beg. van de volg. en elke 5e t. mind.\*\* Tot TT 76 breien. De middelste 45 st. rest-breien. De overbl. 19 (23, 27, 31, 35) st. aan weerskanten rest-breien (schouders).

### VOORPAND

**Binnenzakken:** Met H, 41 st. MHO. 000. Tot TT 100 breien en rest-breien. Als ACHTERPAND tot \* breien. Tot TT 126 breien. 41 st. rest-breien (beg. met naaldnr. 16 aan weerskanten van '0' en naar buiten werken). Met de verkeerde kant van het werk naar u toe, de st. van de laatste t. van de binnenzak die met H gebreid is, op de lege nld. zetten. Als ACHTERPAND breien tot \*\*. Tot TT 40 breien.

### Hals

Een aantekening van de patroonpositie maken. De middelste 15 st. rest-breien. De st. links rest-breien. SAR. 1 t. breien. 1 x 3 st., 3 x 2 st. en 6 x 1 st. aan het beg. van de volg. en elke 2e t. afkanten. Tot TT 76 breien en rest-breien. De st. links op nld. terugzetten en deze zijde in spiegelbeeld afbreien.

### KRAAG

Eén schoudernaad sluiten door de st. van het voor- en achterpand op nld. terug te zetten, met de goede kant naar elkaar toe. Met H, Sg. 10, 1 t. breien en afkanten. Met H, 119 st. voor boordst. opzetten. 000. Tot TT 55 breien. Alle st. naar het HB overzetten. Met de goede kant van het werk naar u toe, hetzelfde aantal st. langs de hals opnemen en op nld. zetten. Met H, Sg. 6, 2 t. breien en rest-breien. De kraag met een stikst. vastzetten door de laatste t. die met H gebreid is. Tweede schoudernaad sluiten. Kraagnaad sluiten.

### ARMSGATBIEZEN

Met H, 141 st. voor boordst. opzetten. 000. Tot TT 11 breien. Alle st. naar het HB overzetten. Met de goede kant van het werk naar u toe, hetzelfde aantal st. langs het armsgat opnemen en op nld. zetten. Sg. 6, 2 t. breien en rest-breien. De biezen met een stikst. vastzetten door de laatste t. die met H gebreid is.

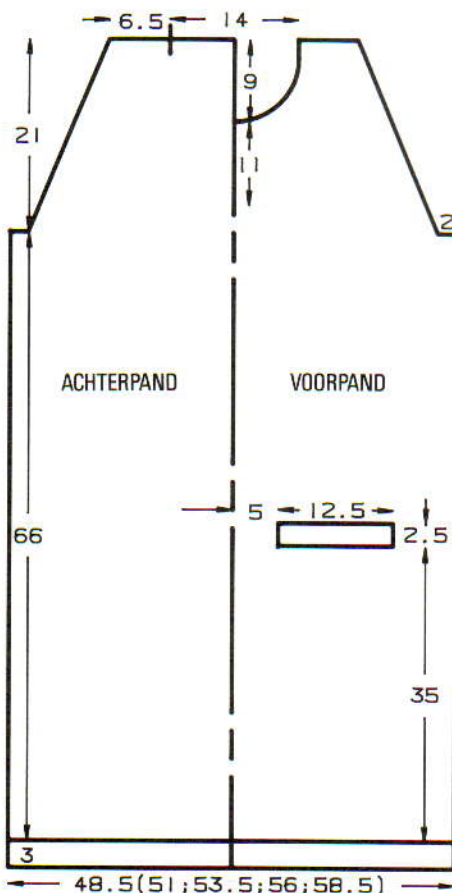

### ZAKBOORDEN

Met H, 41 st. voor boordst. opzetten. 000. Tot TT 11 breien. Alle st. naar het HB overzetten. Met de goede kant van het werk naar u toe, de st. van de zakopening op nld. terugzetten. Sg. 5, 2 t. breien. Rest-breien. De boorden met een stikst. vastzetten door de laatste t. die met H gebreid is. De uiteinden van de boorden vastzetten.

### AFWERKING

Alle delen opspelden en persen (met uitzondering van de kraag). Zijnaden sluiten. Binnenzakken vastzetten.



# 34

**MACHINES:** C of F met DB (A- of B-machines: het motief met de hand selecteren). **BENODIGDHEDEN:** 50% viscose/50% acryl, 700 m/100 g plus 100% acryl, 500 m/100 g - H: 1 draad elk - 550 (600, 650, 700) g (totaalgewicht) zwart. 65% viscose/35% acryl, 440 m/100 g - restjes A (roze) en B (groen). **MATEN:** Voor bovenwijdte 81 (86, 91, 96) cm. **PROEFLAP:** Tr. st. (met H, zie BENODIGDHEDEN) - 40 st. = 10,6 cm en 60 t. = 13 cm (Sg. ca. 4). **BOORDSTEELK:** 1 x 1, Sg. 2/3. **OPMERKINGEN:** Zie patroonblad 6.

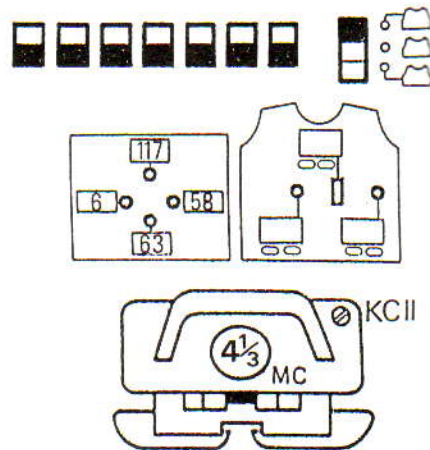

### ACHTERPAND

Met H (zie BENODIGDHEDEN), 169 (179, 189, 199) st. voor boordst. opzetten. 000. Tot TT 50 breien. 000. Alle st. naar het HB overzetten. \*Op de 1e patroontoer van het enkele motief instellen (u kunt de plaats zelf bepalen of het zoals geïllustreerd plaatsen) en 1 t. breien om de nld. te selecteren. Met H in TVO-A en B in TVO-B, 22 t. breien. Met H in TVO-A en A in TVO-B, 33 t. breien\*. Van \* tot \* steeds herh. Tot TT 320 breien.

### Armsgat

2 x 5 st., 2 x 4 st., 4 x 3 st. en 2 (2, 4, 4) x 1 st. aan het beg. van de volg. en elke t. afkanten\*\*\*. Tot TT 402 breien.

### Schouder

\*\*Aan de andere kant van de slede, 10 (10, 11, 11) nld. naar de E-st. schuiven. 1 t. breien (het garen om de kantnld. slaan)\*\*. Van \*\* tot \*\* nog 5 maal herh. Vervolgens nog 2 maal van \*\* tot \*\* herh. met 12 (17, 17, 22) nld. De middelste 51 st. rest-breien.

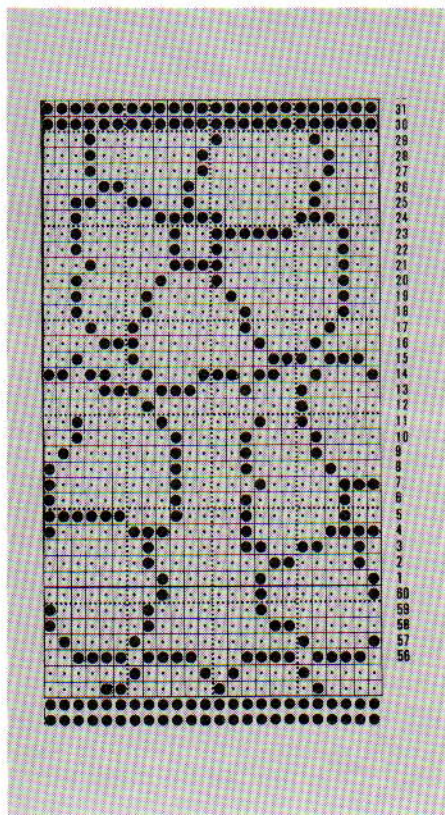



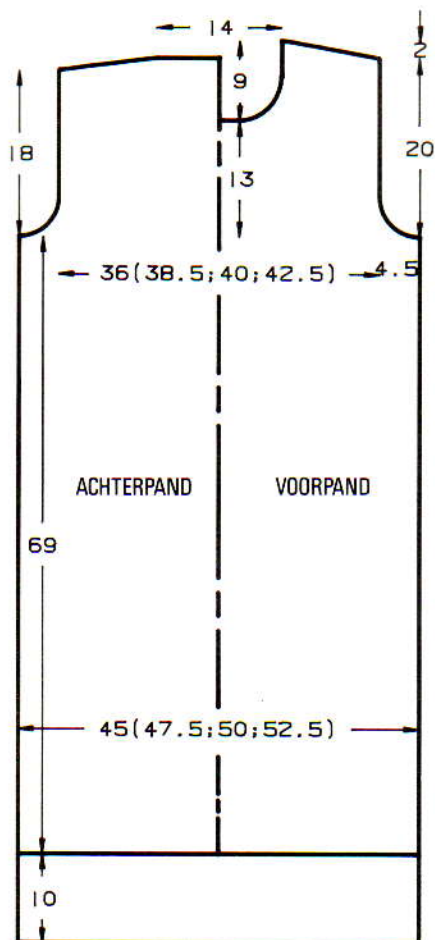

### HALSBOORD

Eén schoudernaad sluiten door de st. van het voor- en achterpand op nld. terug te zetten, met de goede kant naar elkaar toe. Met H, Sg. 8, 1 t. breien en afkanten. 136 nld. naar de B-st. schuiven. Met de goede kant van het werk naar u toe, hetzelfde aantal st. langs de hals opnemen en op nld. zetten. Met H, Sg. 10, 1 t. breien. Sg. 3, tot TT 20 breien. De 1e t. opnemen (zoom). 1 t. breien en afkanten. Tweede schoudernaad sluiten.

### AFWERKING

Alle delen opspelden en lichtjes persen. Halsboordnaad sluiten. Mouwen inzetten. Zij- en mouwnaden sluiten. Nogmaals oppersen.

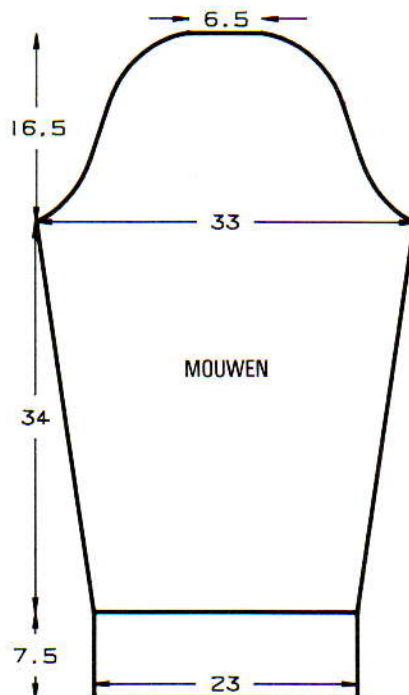

De overbl. 42 (47, 50, 55) st. aan weerskanten rest-breien (schouders).

### VOORPAND

Als ACHTERPAND tot \*\*\*. Tot TT 370 breien.

### Hals

De middelste 13 st. rest-breien. De st. links rest-breien. SAR. 1 t. breien.  $1 \times 5$  st.,  $1 \times 4$  st.,  $1 \times 3$  st.,  $2 \times 2$  st. en  $3 \times 1$  st. aan het beg. van de volg. en elke 2e t. afkanten. Tot TT 412 breien. SAR.

### Schouder

1 t. breien. \*Aan de andere kant van de slede, 10 (10, 11, 11) nld. naar de B-st. schuiven. (Het garen om de kant nld. slaan), 2 t. breien\*. Van \* tot \* nog 2 maal herh. Alle nld. naar de B-st. terugschuiven en 1 t. breien. Rest-breien. De st. links op nld. terugzetten en deze zijde in spiegelbeeld afbreien.

### MOUWEN

Met H (zie BENODIGDHEDEN), 87 st. voor boordst. opzetten. 000. Tot TT 32 breien. Alle st. naar het HB overzetten. 000. Doorgaan met tr. st., tot TT 8 breien.  $19 \times 1$  st. aan weerskanten van de volg. en elke 8e t. meerd. [125 st.] Tot TT 156 breien.

### Mouwkop

$4 \times 3$  st. en  $6 \times 2$  st. aan het beg. van de volg. en elke t. afkanten. 2 t. breien.  $26 \times 1$  st. aan weerskanten van de volg. en elke 2e t. mind. 2 t. breien.  $6 \times 2$  st. en  $4 \times 3$  st. aan het beg. van de volg. en elke t. afkanten. De overbl. 25 st. afkanten.



PATROONBLAD No.1

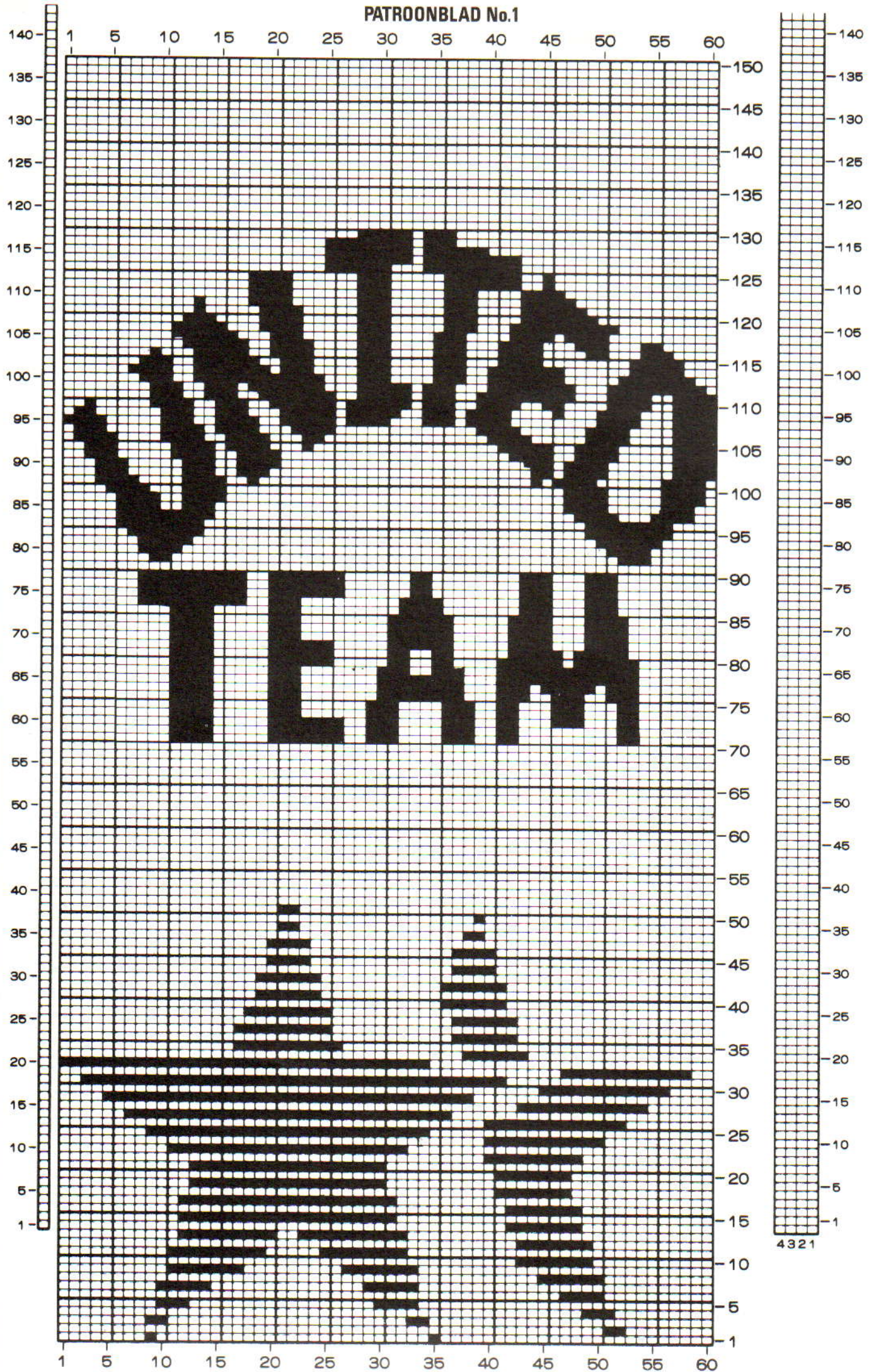

4321



PATROONBLAD No.2

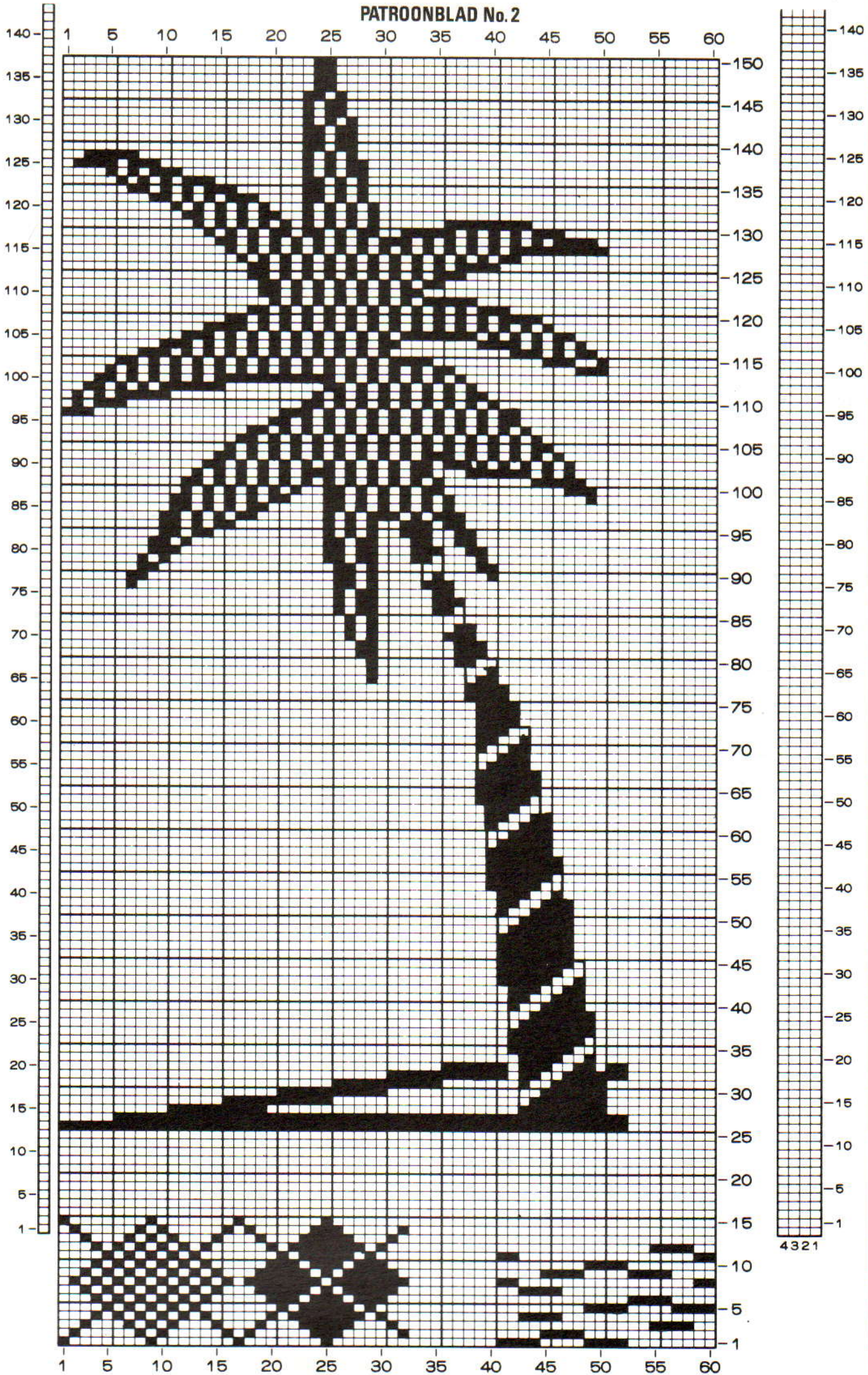



PATROONBLAD No. 3

1 5 10 15 20 25 30 35 40 45 50 55 60

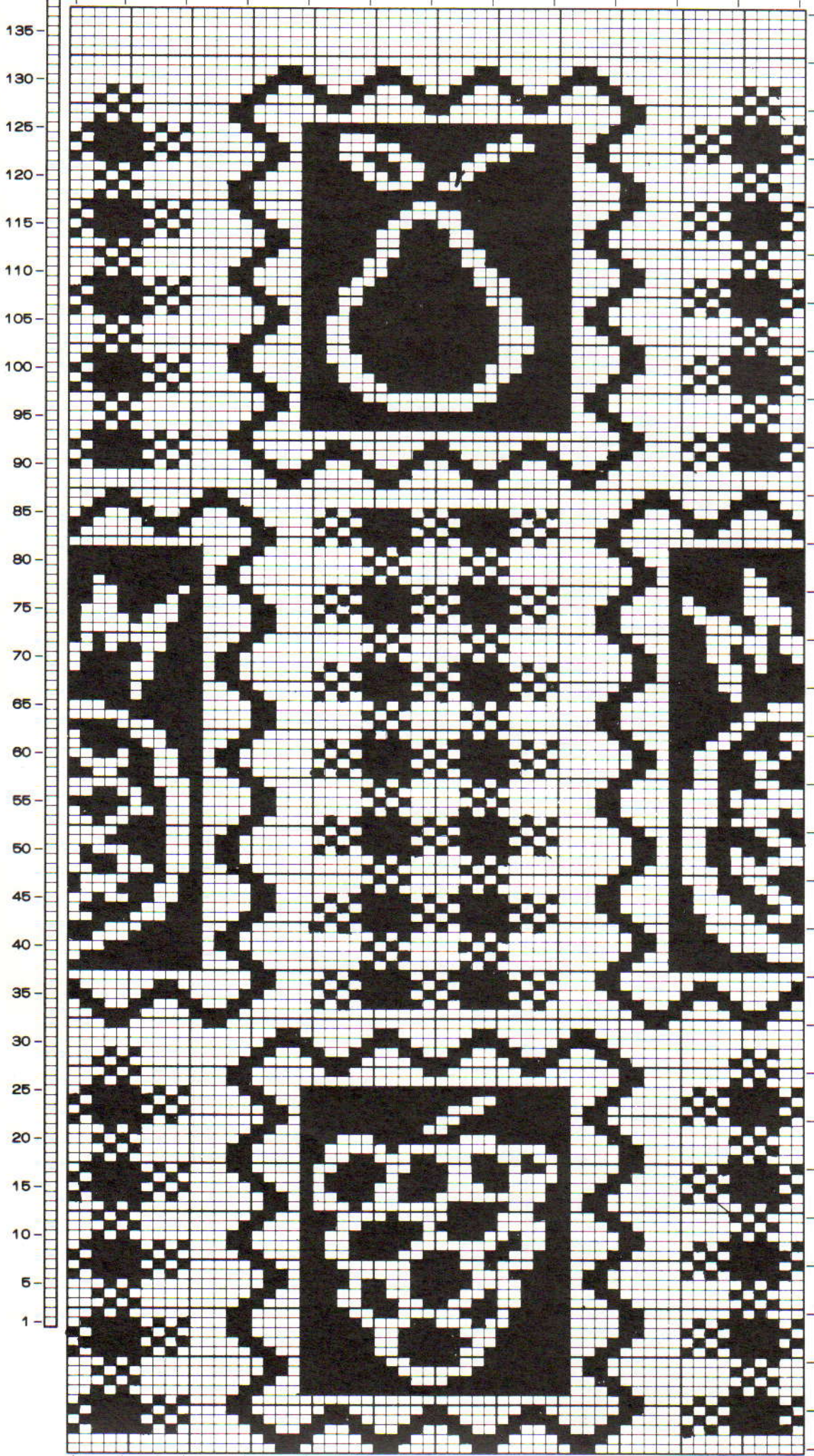

140  
135  
130  
125  
120  
115  
110  
105  
100  
95  
90  
85  
80  
75  
70  
65  
60  
55  
50  
45  
40  
35  
30  
25  
20  
15  
10  
5  
1

4321



PATROONBLAD No. 4

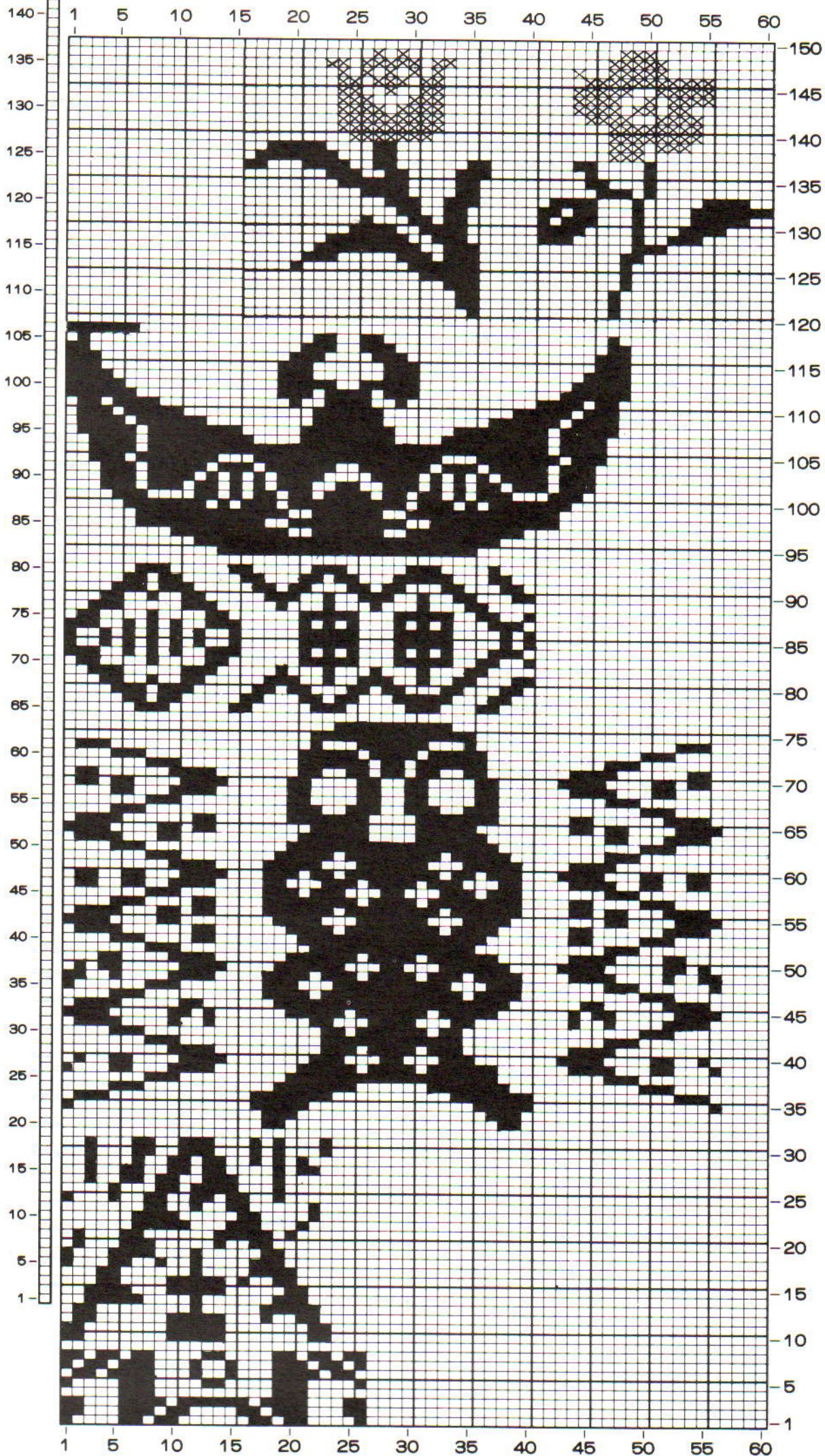



PATROONBLAD No. 5

1 5 10 15 20 25 30 35 40 45 50 55 60

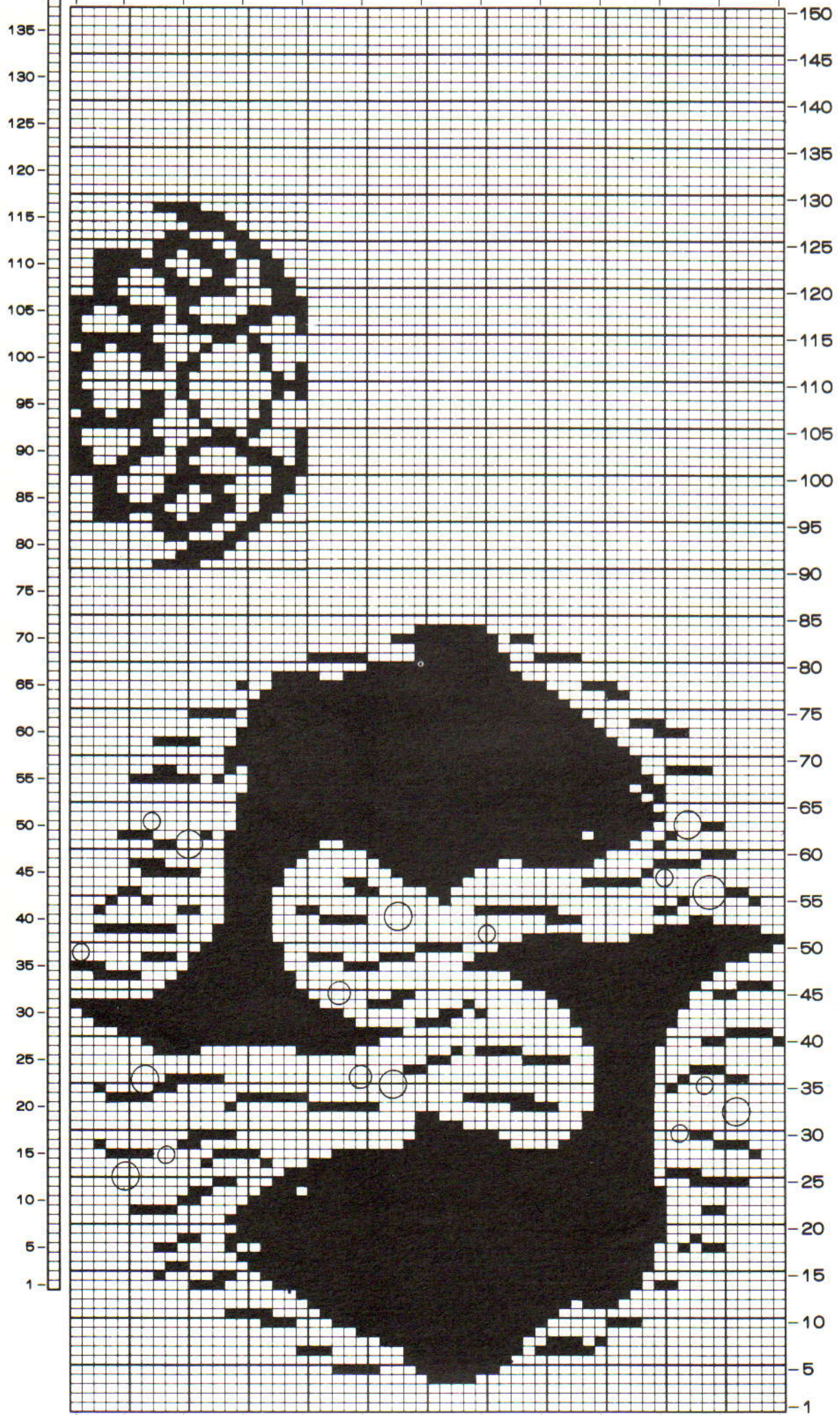

140  
135  
130  
125  
120  
115  
110  
105  
100  
95  
90  
85  
80  
75  
70  
65  
60  
55  
50  
45  
40  
35  
30  
25  
20  
15  
10  
5  
1



PATROONBLAD No. 6

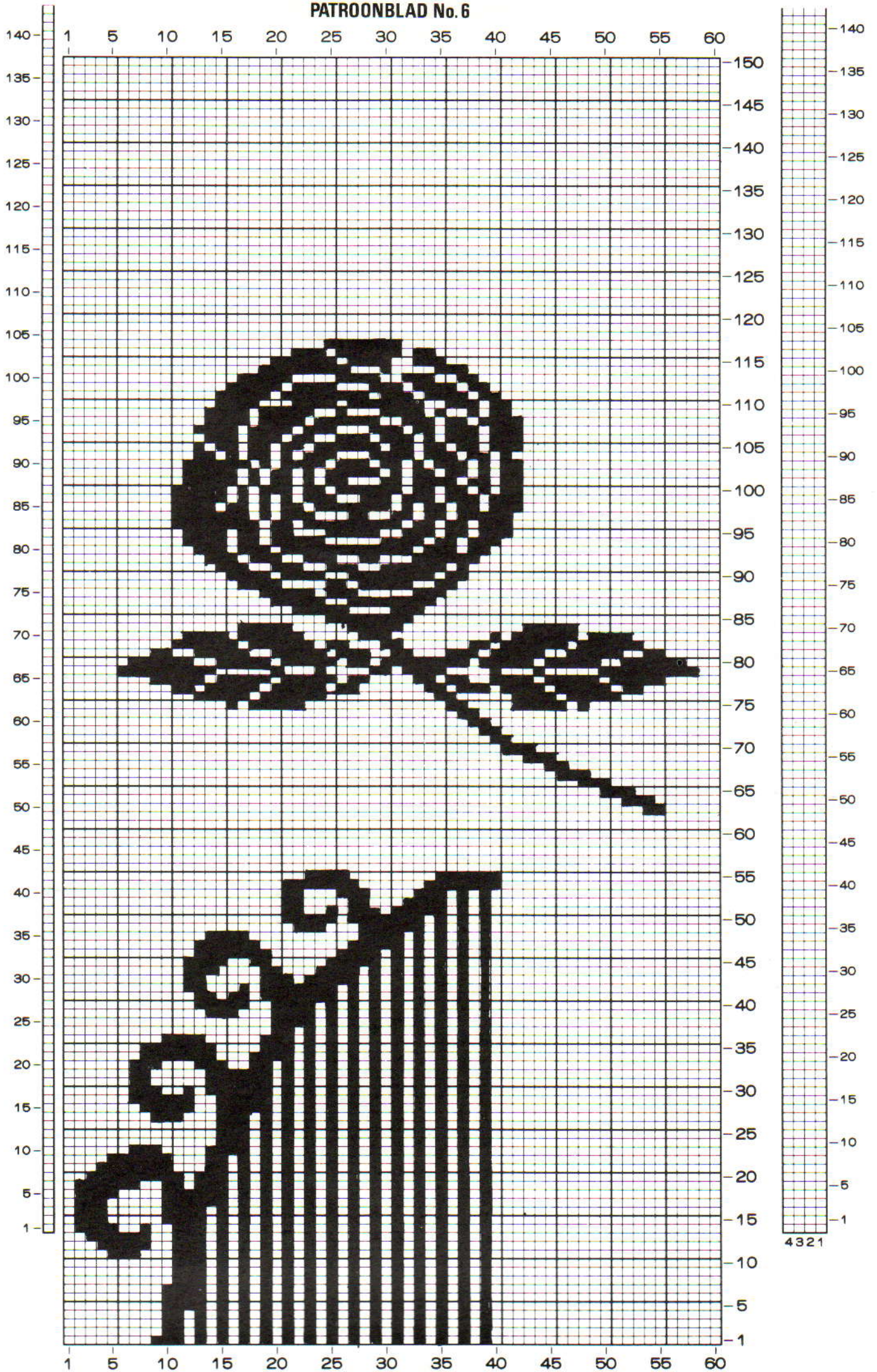



PATROONBLAD No. 7

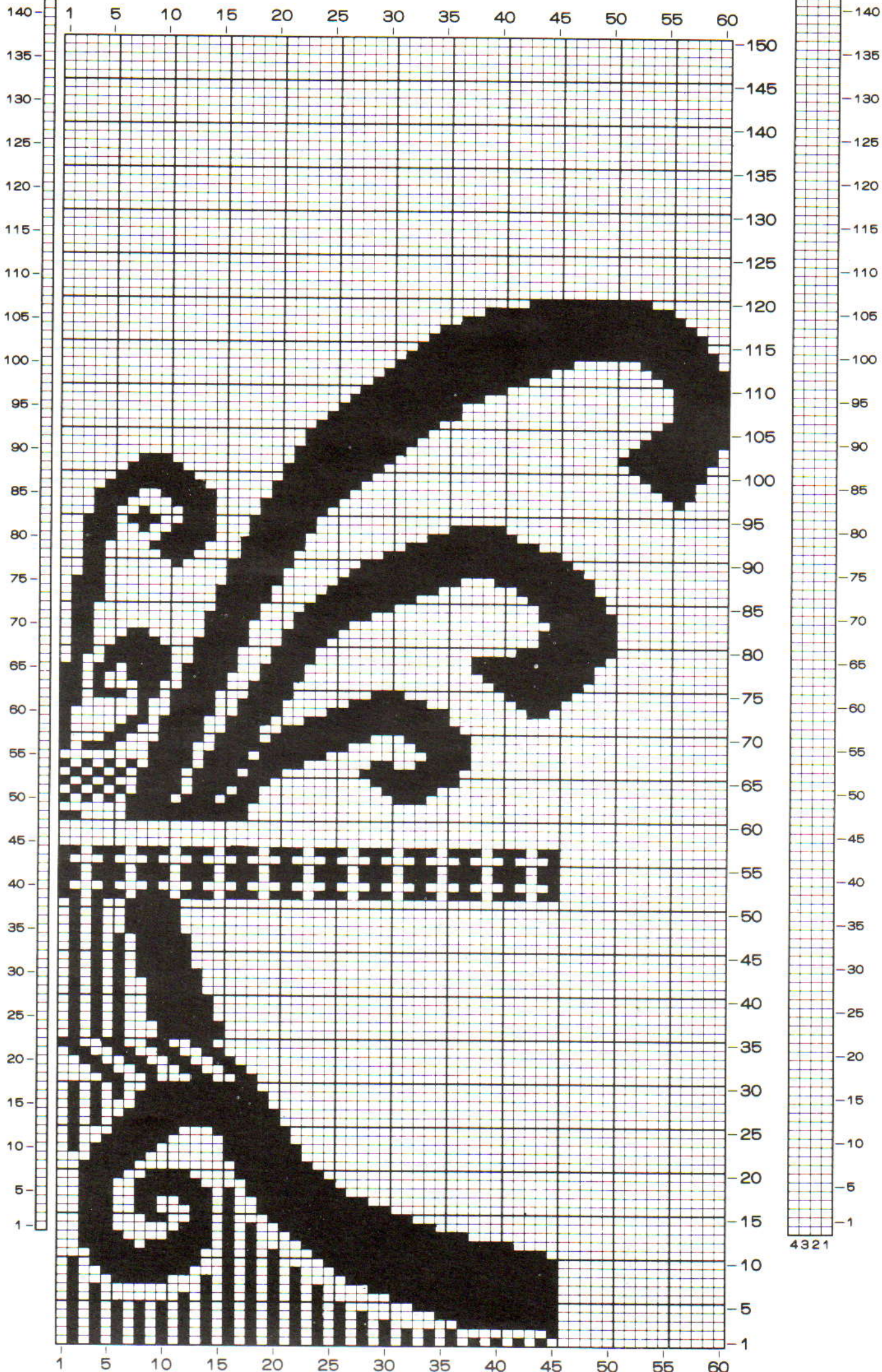



PATROONBLAD No. 8

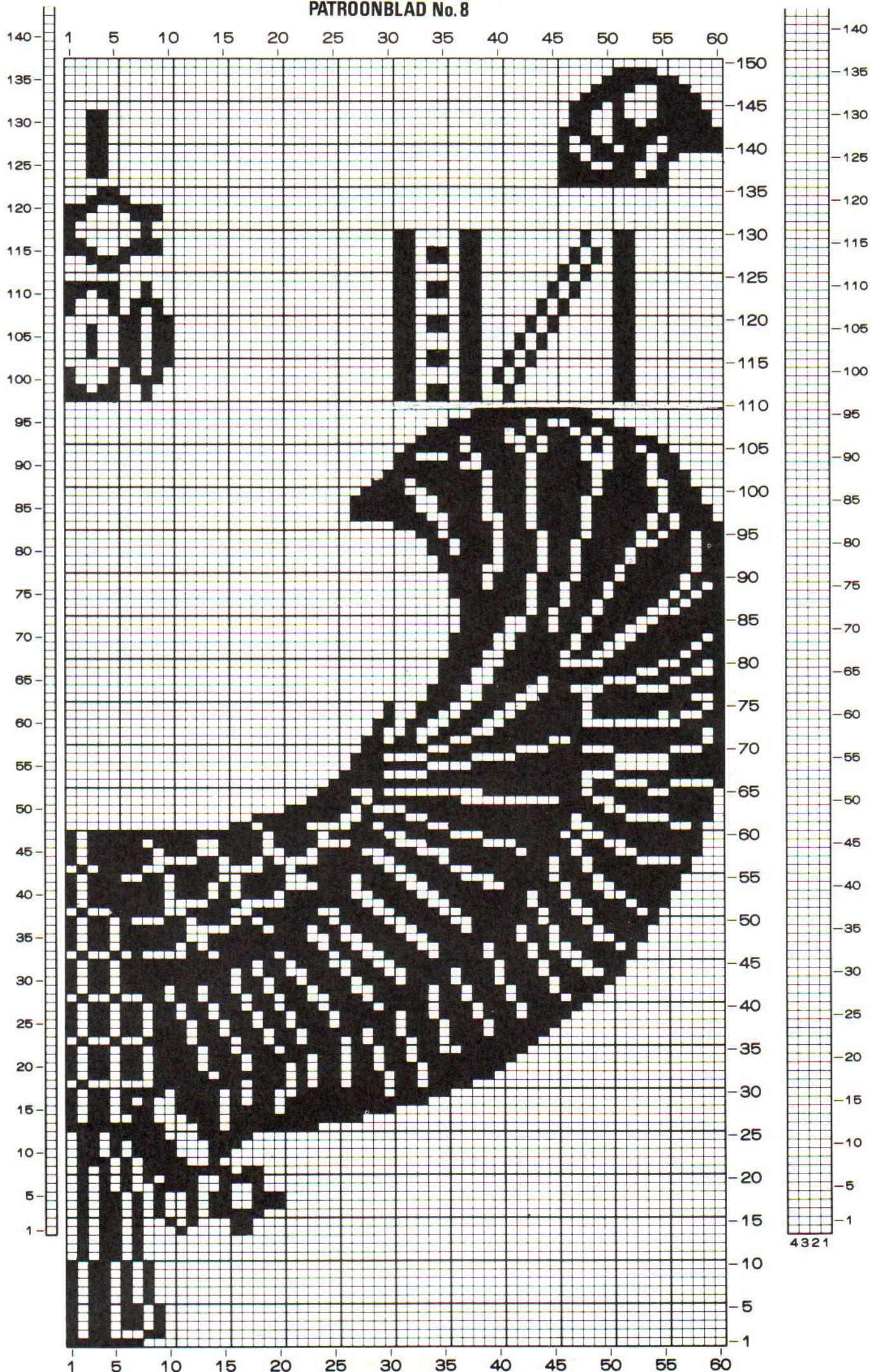



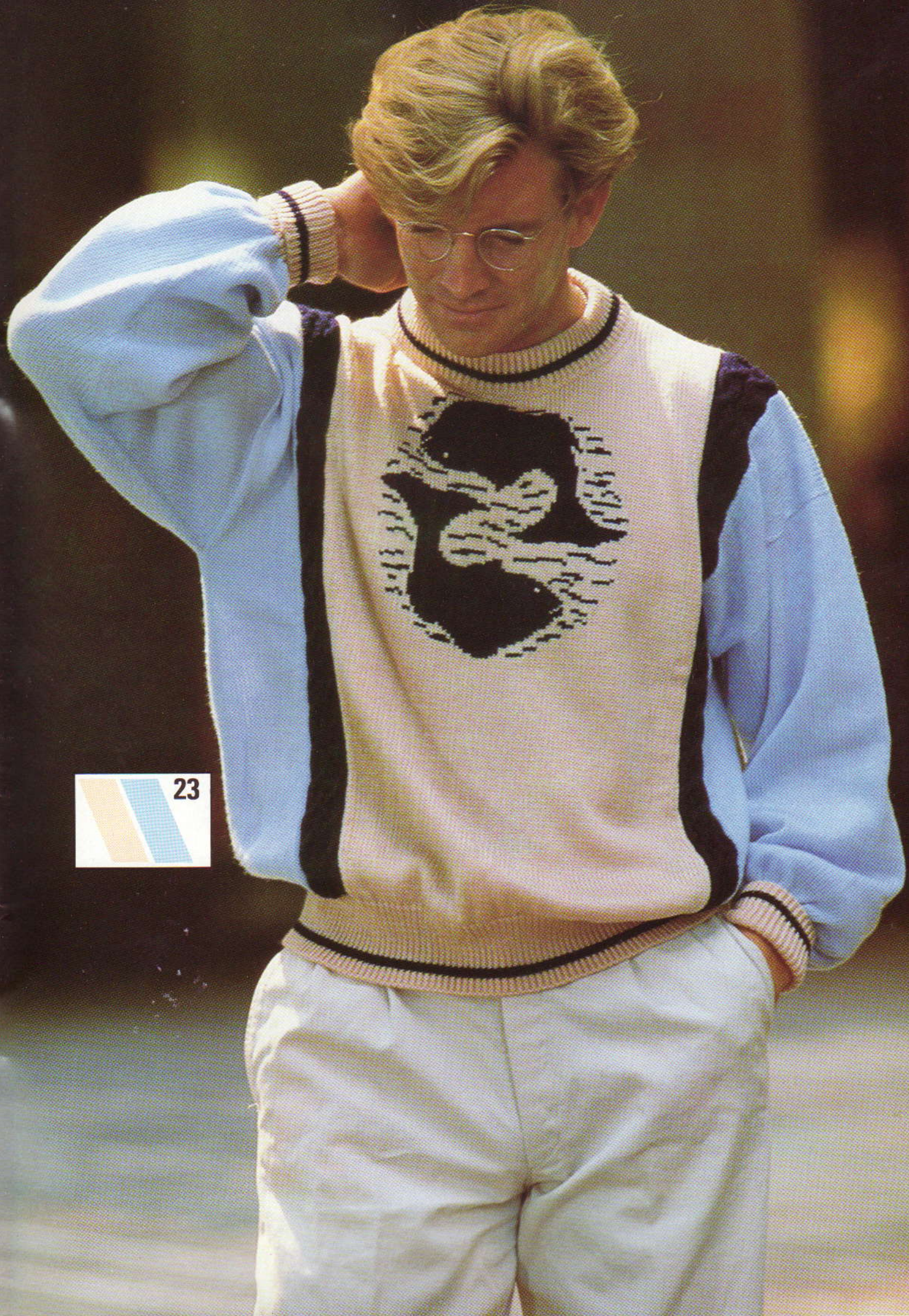

23



















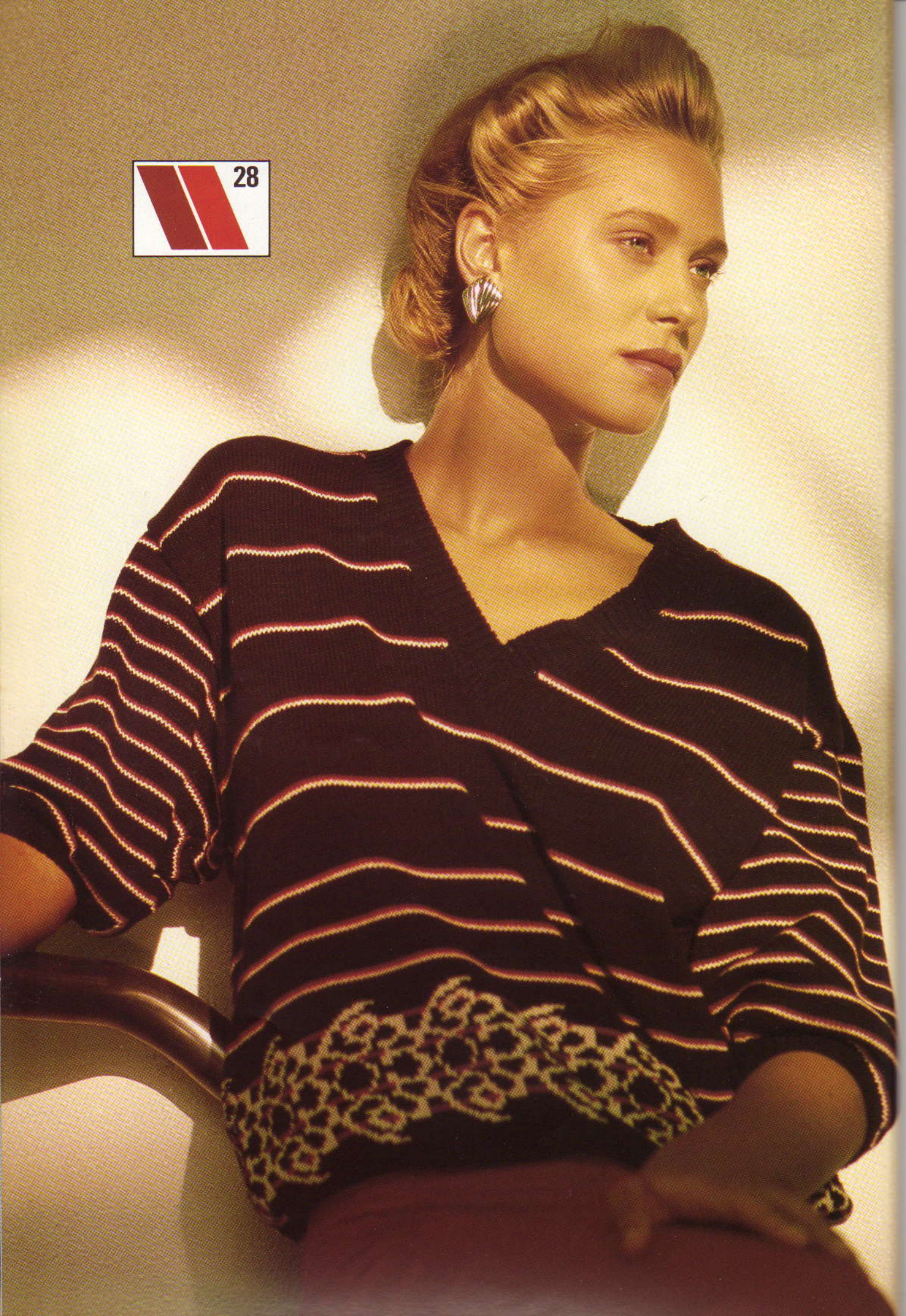



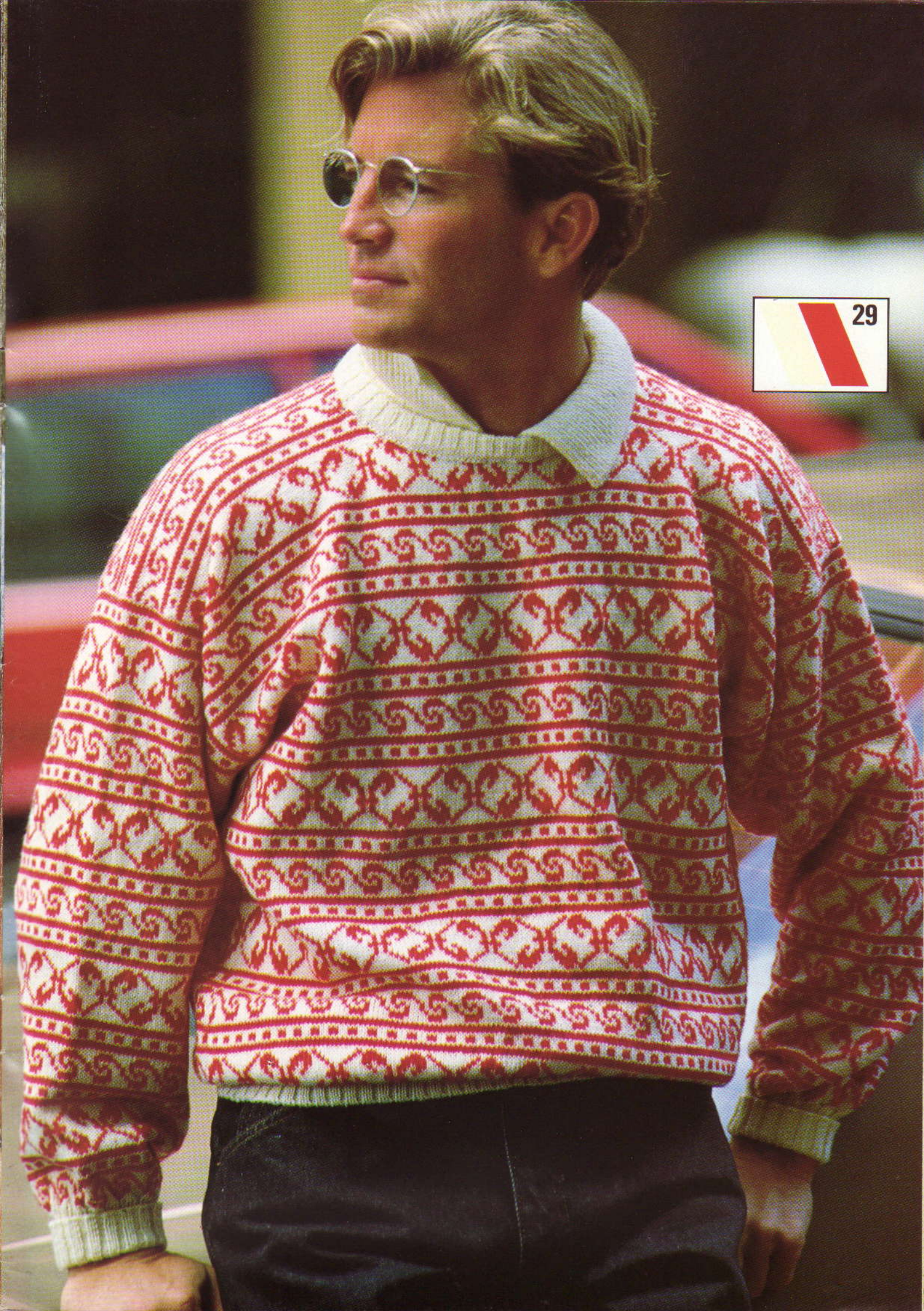

 29



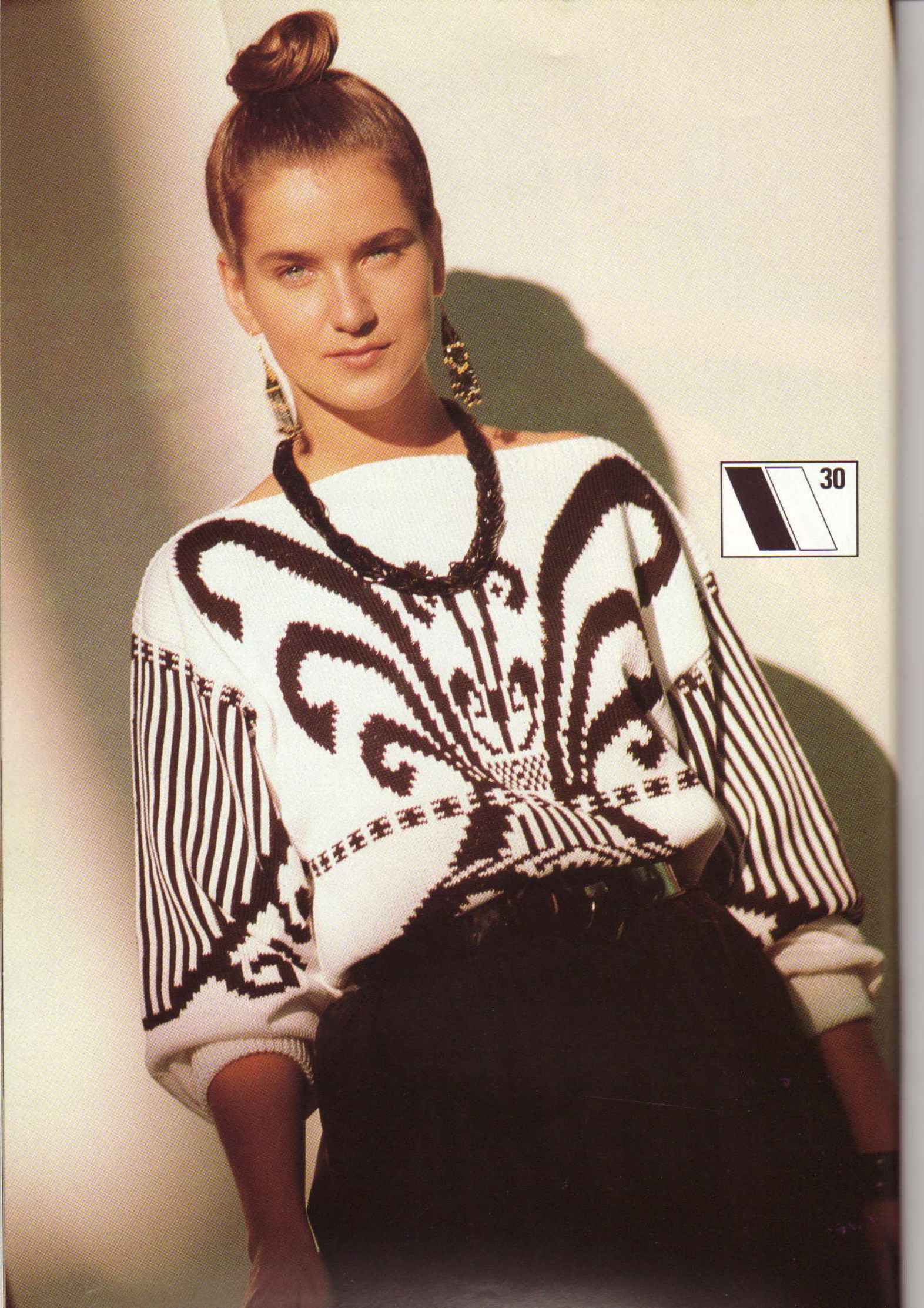

 30



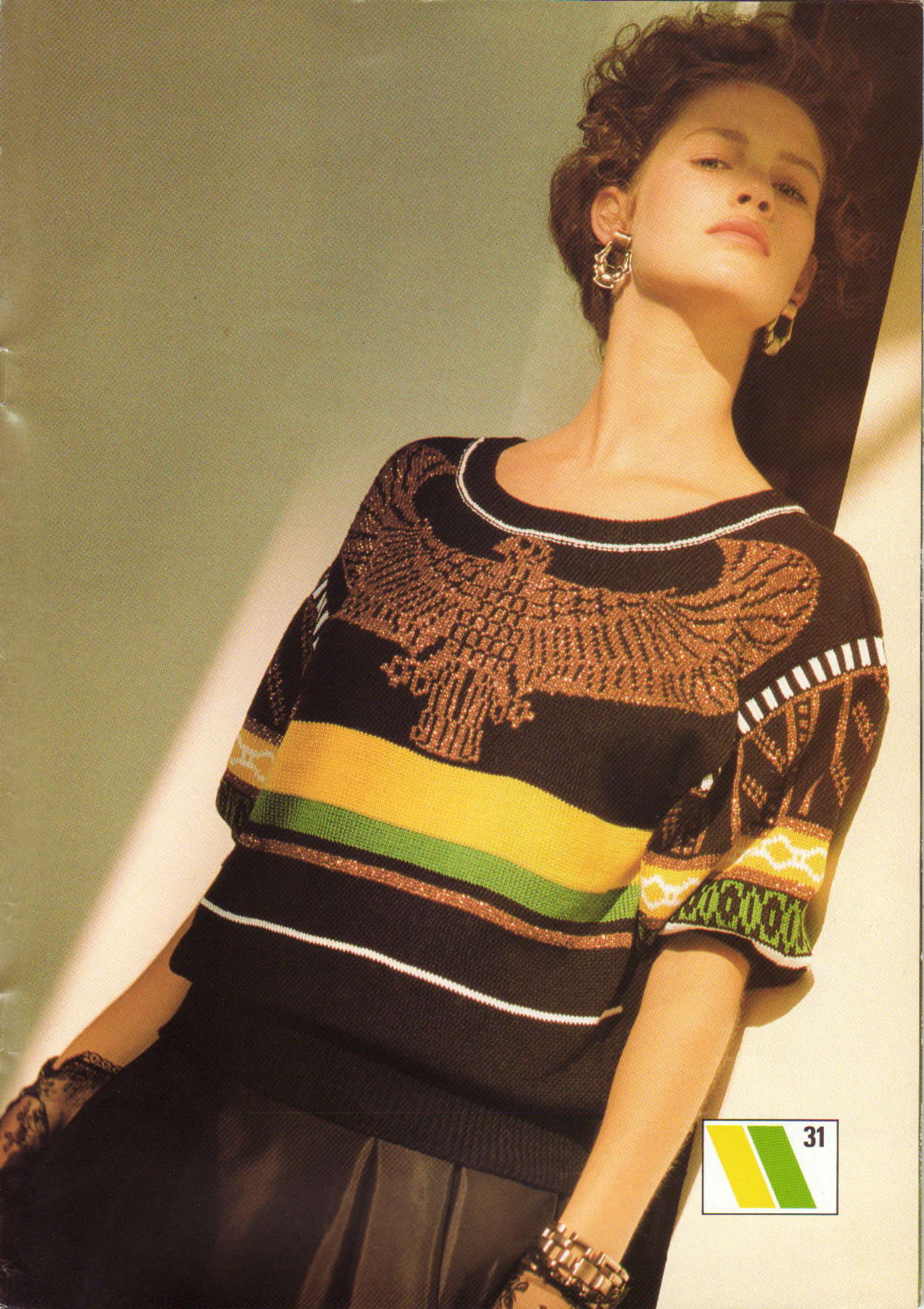



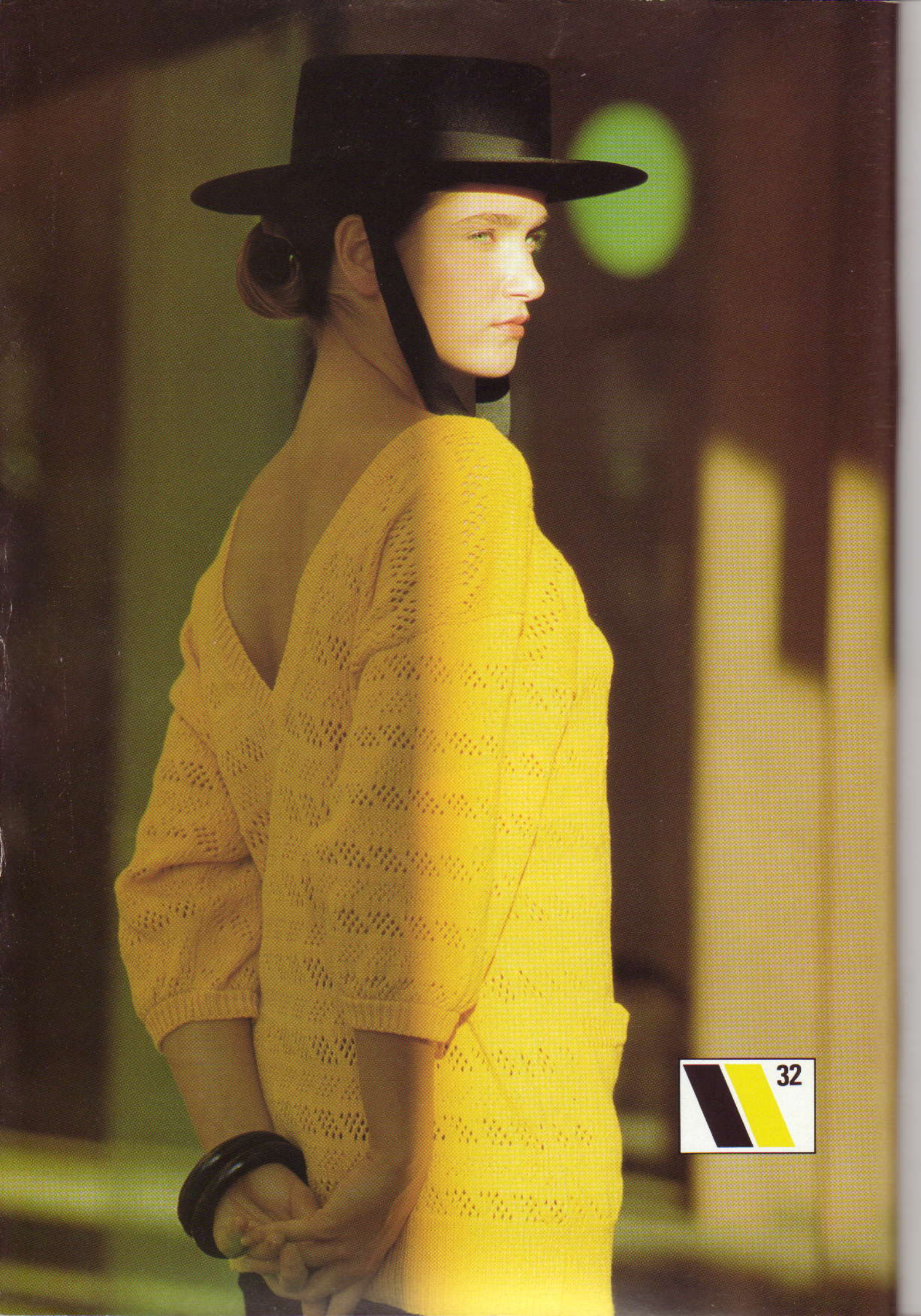



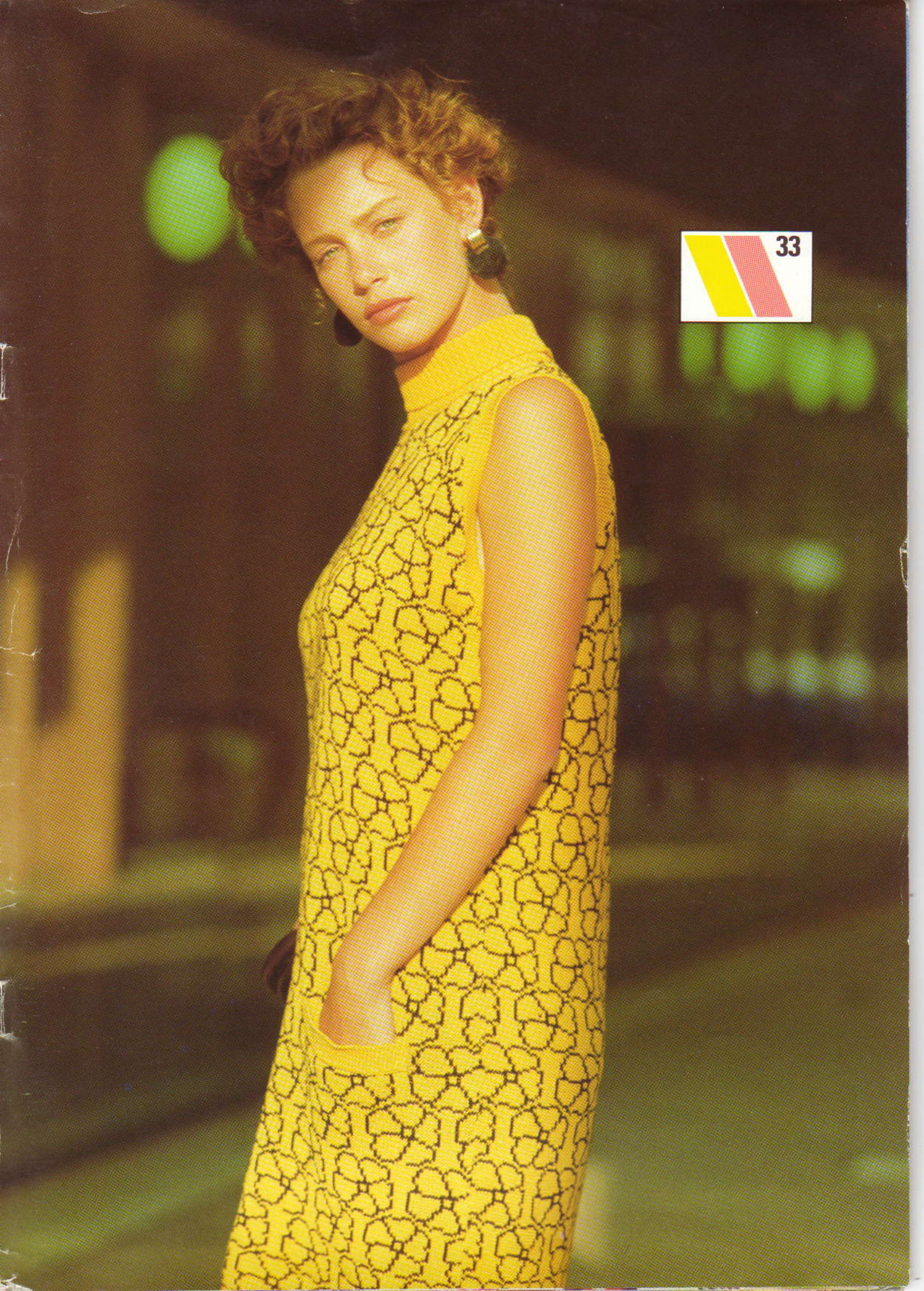

33



