

brother

BREIMACHINE

mode

DEEL 13 15HFS

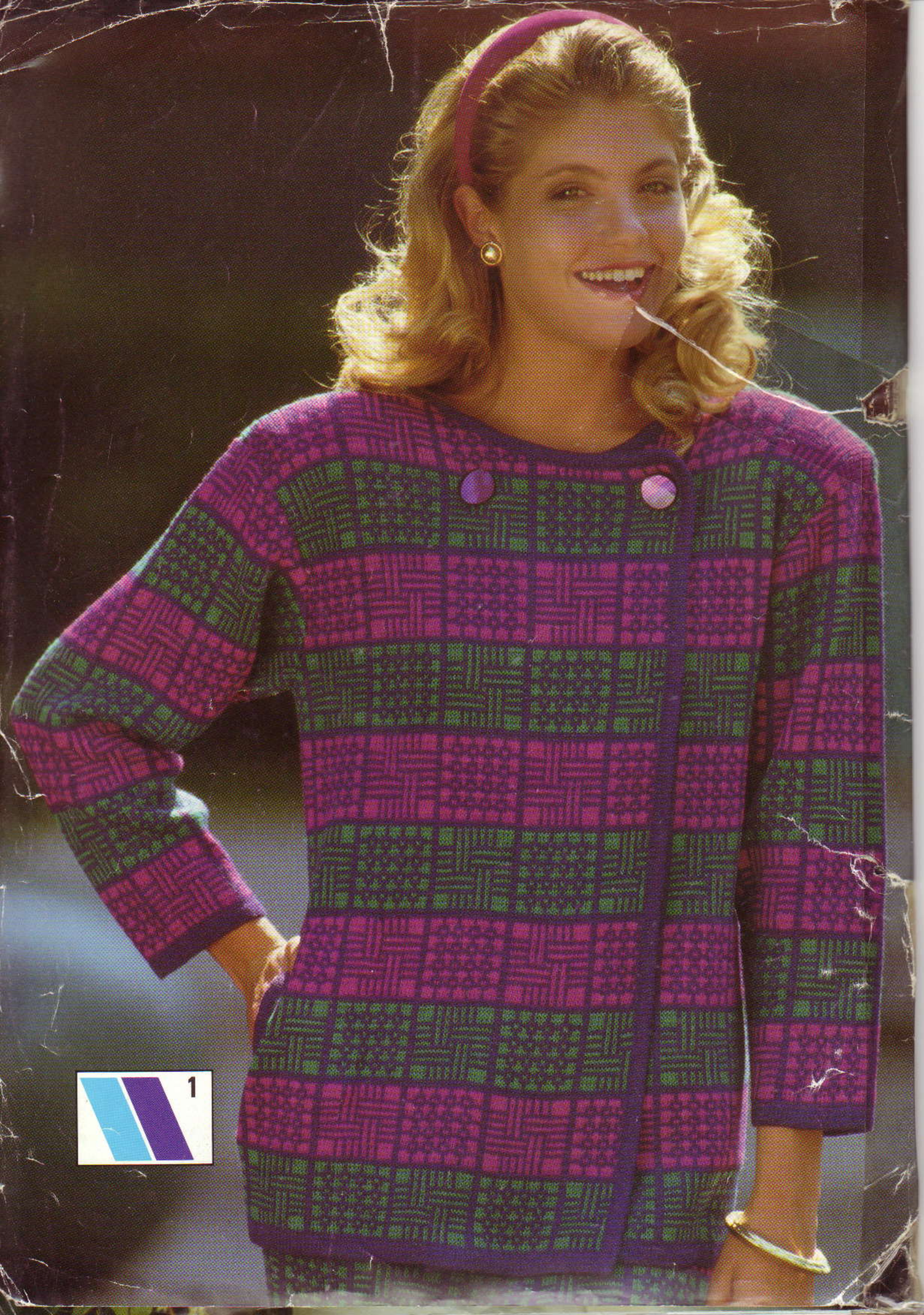









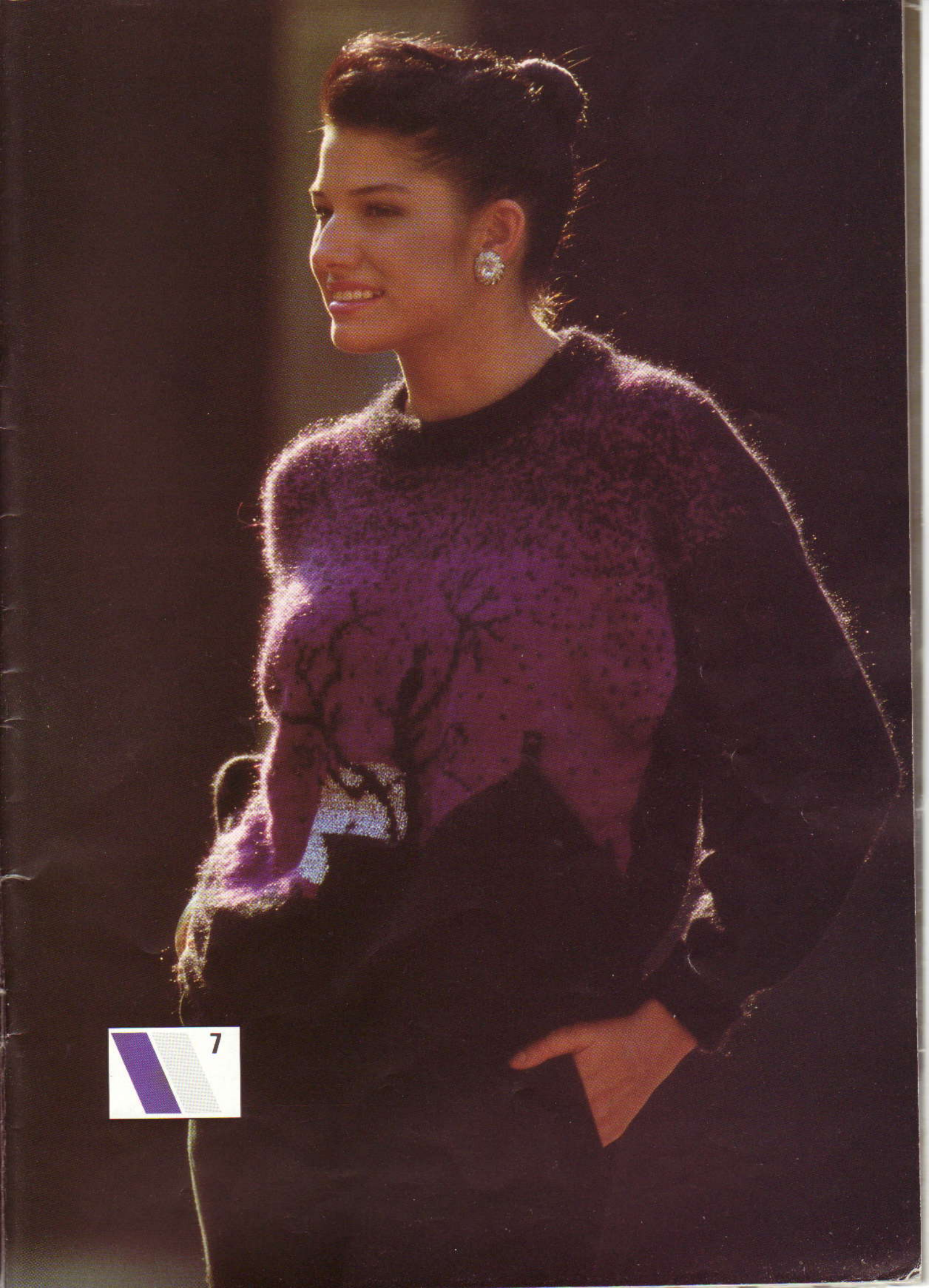



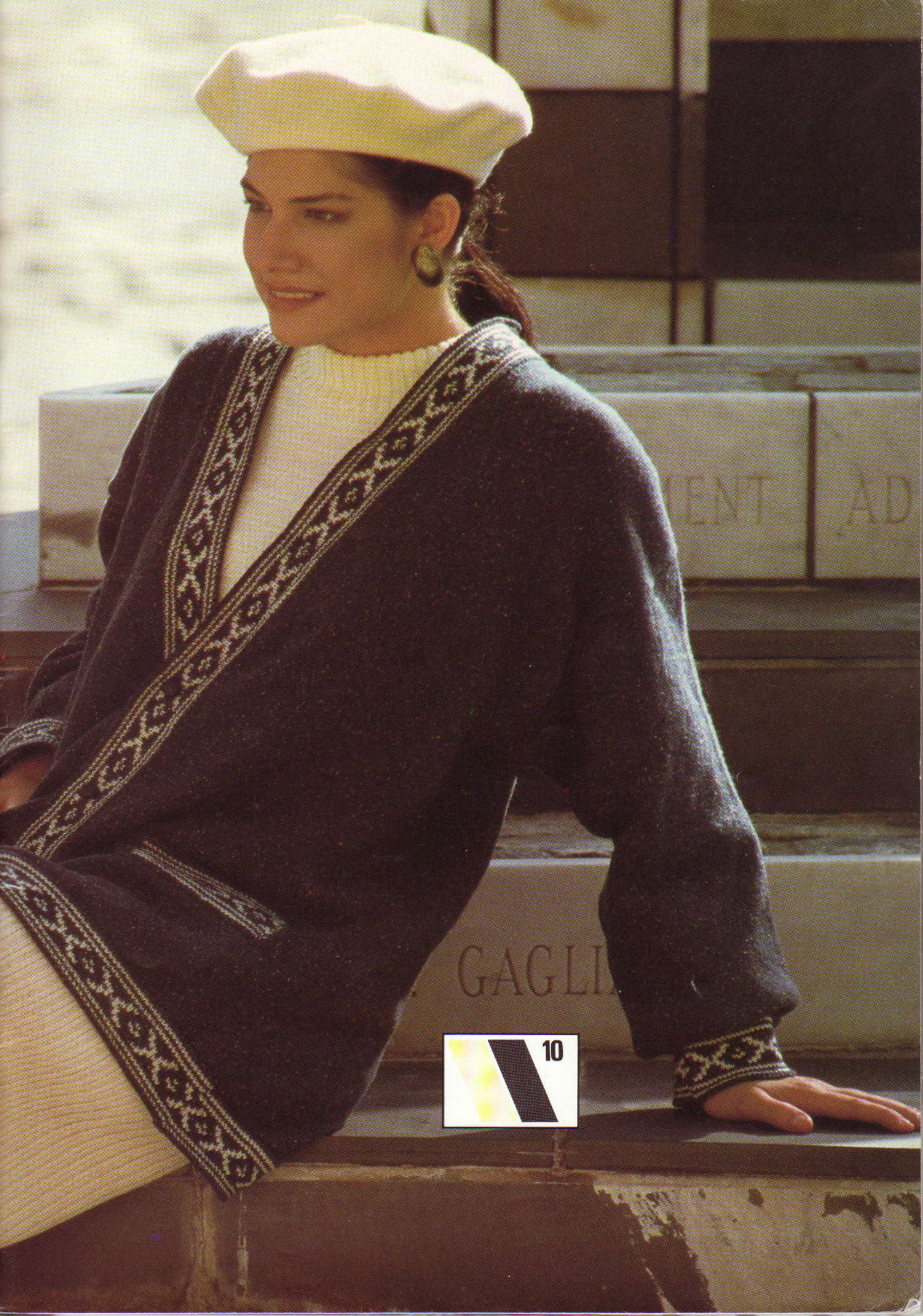



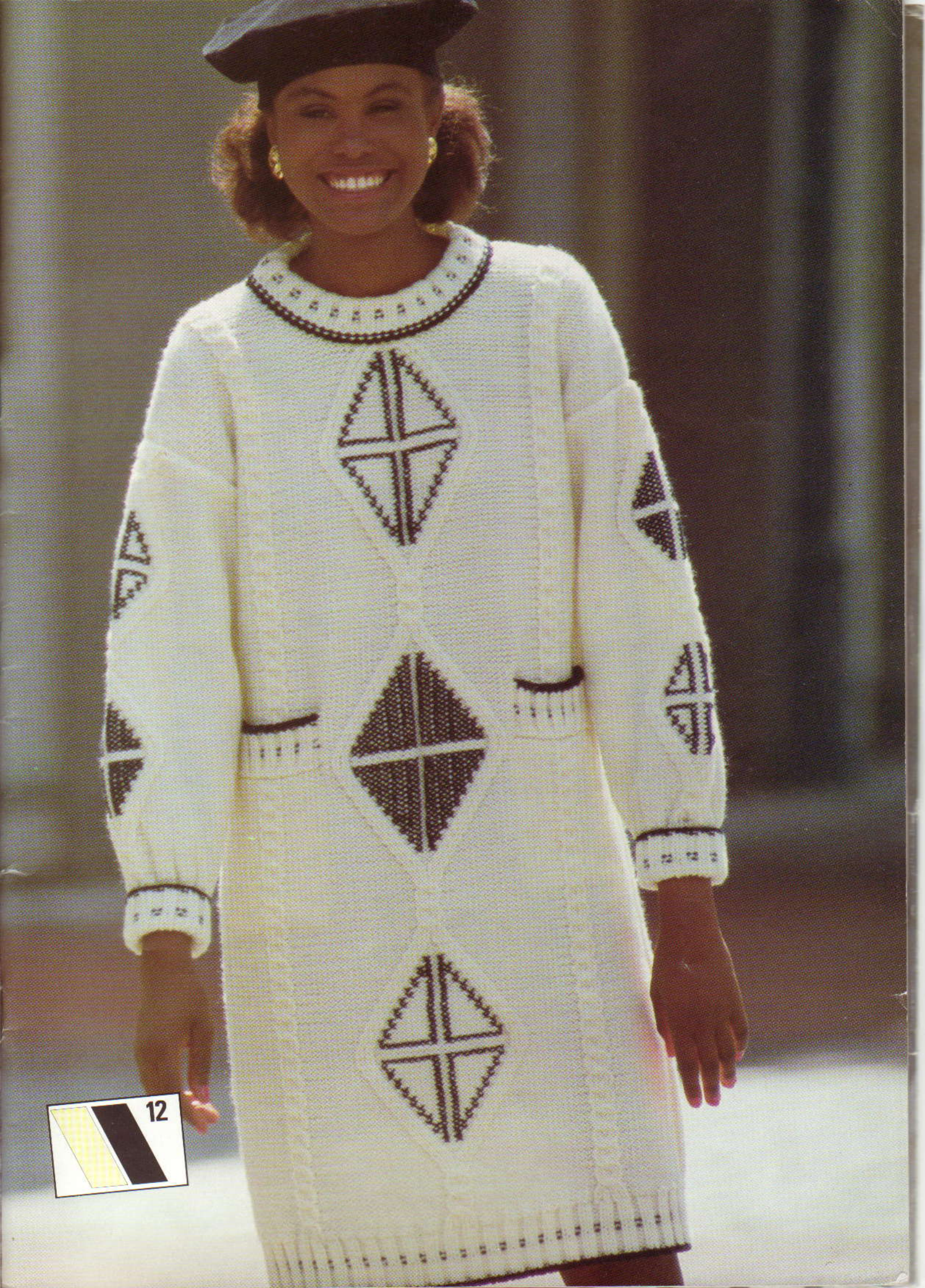

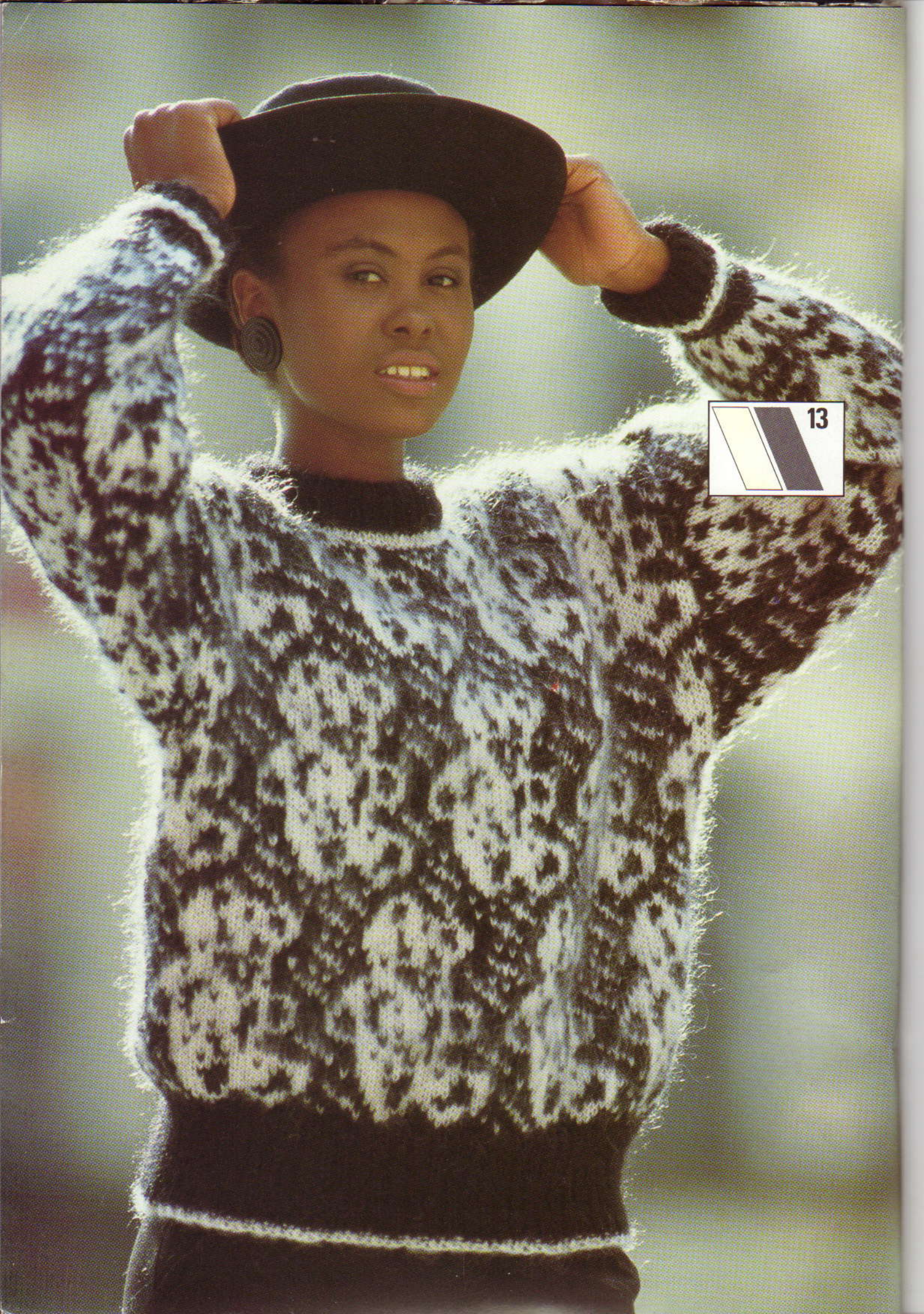

MODE OP HET KANTJE AF!

De herhaling van een motiefje over een heel werkstuk is tegenwoordig zo eenvoudig op de breimachine dat we af en toe vergeten hoe doeltreffend een simpel randje kan zijn. Het is ook een goede manier om restjes wol op te maken! Patr. 4 toont een heel gedurfd randontwerp. De trui heeft een klassieke V-hals. Beide kanten van de hals worden opgenomen en op naalden gezet, en dan worden de randen gebreid. De twinsets uit patr. 9 en 10 zijn ook heel apart. In de pas van de trui is een eenvoudig noors ontwerp gebreid met een bijpassende zakkoord. Hetzelfde ontwerp komt op de boord van de vestzak en de biezen voor, maar dit maal als jacquard—dit geeft het een vlakke en stevige, maar niet al te zwaar overkomende afwerking. De stabiliteit van jacquard is vooral goed benut voor de meisjesrok uit patr. 23. Het horizontale steekontwerp wordt langs de zoom van de rok gebreid en hetzelfde ontwerp wordt vertikaal voor de rokbandjes gebruikt. De derde kleur is opgeborduurd—een handige techniek voor een randje, maar helaas wat tijdrovend voor een heel werkstuk! Om het geheel af te ronden hebben we een wit bloesje opgekalefaterd met nieuwe knoopjes en wat band op de kraag, manchetten en vooropening. Gebreide en geborduurde randjes zijn dit seizoen heel in! Vandaar ook ons artikel over borduren en de gedaanteverwisseling van een kledingstuk door een paar borduursteekjes!

BORDUURWERK OP BREIWERK!

U hoeft echt geen expert te zijn voor de borduursteken op een aantal modellen in dit boek—ze zijn werkelijk heel eenvoudig!

Kijk maar eens naar het meisjesrokje met de groen en witte jacquardrand en -bandjes (patr. 23). Ziet u hoeveel verschil een steekje hier en daar kan maken? De steken zijn met rode wol aan de hand van de tekening opgeborduurd, en dit is al genoeg om het ontwerp net even iets extra's te geven. Bovendien zijn geborduurde randjes heel in op 't ogenblik.

Kruissteekjes op kabels geven een heel bijzonder effect op de jurk uit patr. 12. Het ontwerp is hier met een zwart kruissteekje op de breisteken geborduurd. Dit geeft een

minder aangesloten resultaat dan mazen omdat de achtergrondkleur min of meer zichtbaar blijft. En omdat er in de boord ook zwart zit, ziet het geheel er leuk gecoördineerd uit.

Borduurwerk kan ook heel goed gecombineerd worden met kant. Bij de trui van patr. 30 hebben we op de pas voor de bloemen en bladeren een kettingsteek gebruikt en een stiksteekje voor de stelen. Voor het witte vest uit patr. 22 hebben we deze steken weer gebruikt: het stiksteekje tussen de kantsteken in en de rest van het borduurwerk is met de kettingsteek gedaan. De rode rand van festonsteekjes vormt een mooie afronding.

KRUISSTEEK

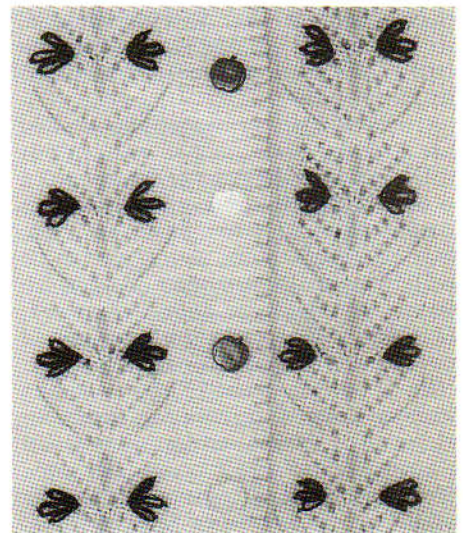
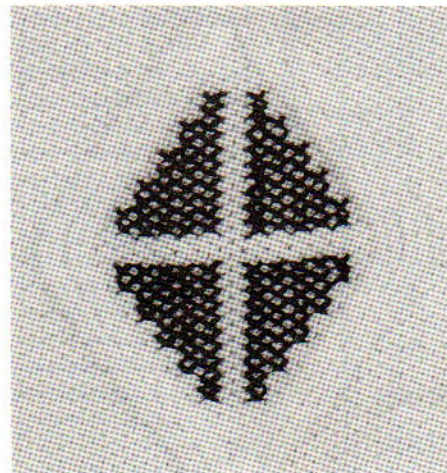
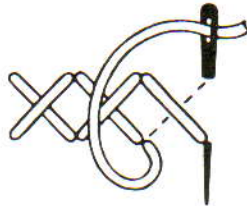

STIKSTEEK

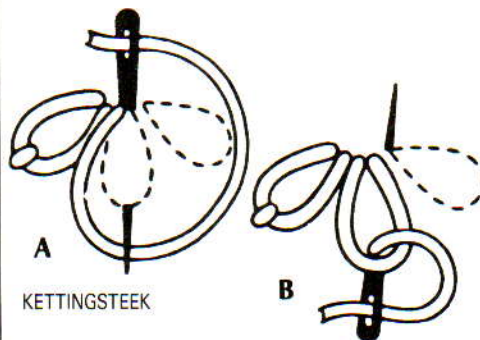
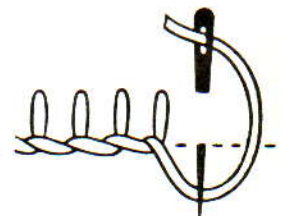

A
KETTINGSTEEK

B
FESTONSTEEK



BORDUURWERK OP JACQUARDRAND

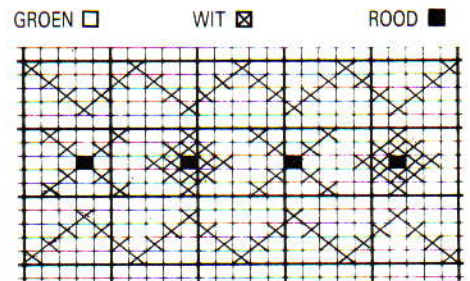

Veel breiplezier

Susan

Susan Nutbeam
Redactrice

© Alle patronen, het drukwerk en foto's in dit boek zijn en blijven onder copyright van BROTHER INTERNATIONAL EUROPE LTD en kunnen niet geheel of gedeeltelijk zonder toestemming gereproduceerd worden.

BROTHER INTERNATIONAL (NEDERLAND) BV
Industrieterrein Legmeer, Zanderij 25-27, 1185 ZN
Amstelveen. Tel.: 020-474471

BROTHER INTERNATIONAL (BELGIË) NV
Rue J Tieboutstraat 67, 1730 Zellick, Brussel.
Tel.: 0465-1946

BROTHER INDUSTRIES LTD
35, 9-Chome, Horita-Dori, Mizuho-Ku, Nagoya, Japan.

HULP VOOR DE BEGINNELING

HOE ZIT EEN BROTHER BREIPATROON IN ELKAAR?

In Deel 11 hebben we al uitgelegd hoe belangrijk het is de informatie aan het begin van het patroon goed door te lezen, wat de verschillende titels betekenen en hoe ze samenhangen met de rest van de werkbeschrijving. Dit maal gaan we stap voor stap de beschrijving van een klassieke tricotsteektrui met u doornemen. De hier gebruikte techniek is een BROTHER MODE favoriet! Zelfs als u over straks een geroutineerde breister bent hopen we dat dit artikel nog vaak van pas zal komen. Of misschien gebruikt u liever de werktekeningen met afmetingen om kledingsstukken van eigen steekontwerp en garendekeuze te maken met uw breigeleider.

Al onze werkbeschrijvingen zijn geschikt voor meerdere maten (m.a.w. voor het hele gezin!). De uiteindelijke afmetingen worden op de werktekening vermeld. Er zijn drie groepen maten: kinderen, dames en heren. Voor elke groep is het eerste getal in de beschrijving de kleinste maat. De getallen hierachter gelden voor de overige maten. Waar slechts één getal staat, bijvoorbeeld voor de achterhals, geldt dit voor alle maten.

Om het breien gemakkelijker te maken raden we u aan de beschrijving eerst te lezen en de getallen van de gewenste maat te omcirkelen. Vergeet vooral niet *altijd* eerst de stekenverhouding te controleren aan de hand van een proeflapje. Al gedaan? Licht de handleiding voor uw machine voor het grijpen en heeft u het hele patroon doorgelezen? Goed, daar gaan we dan—hast u niet en... veel sterkte!

HET BREIEN VAN EEN KLEDINGSTUK

We raden u aan het kledingstuk in dezelfde volgorde te breien als in de beschrijving wordt aangegeven. We hebben de patronen onderverdeeld in logische stappen zodat u goed kunt zien hoe de beschrijving en de werktekeningen verband houden met wat u aan het breien bent. Volg de beschrijving niet blindelings—probeer te begrijpen wat u doet en waarom. Dit maakt het breien niet alleen interessanter, het zal ook later van pas komen als u wat moeilijkere modellen kiest of werkstukken van eigen ontwerp gaat maken.

ACHTERPAND

Opzetten en boord

De werkbeschrijving begint met het opzetten van een aantal steken voor de boord. Kijk in de eerste alinea van het patroon wat voor soort boordsteek dit moet worden en wat de steekgrootte hiervoor is. In dit geval is het een 1×1 boordsteek (d.w.z. 1 recht, 1 averecht) met Sg. 1/1. Dit betekent dat de naalden op het HB (hoofdbed) en DB (dubbelbed) om en om op de B-stand staan, met de steekgrootteknop van zowel het HB als het DB op 1. Kijk in uw DB-handleiding hoe u voor dit type boordsteek moet opzetten en brei het aantal vermelde toeren. Als

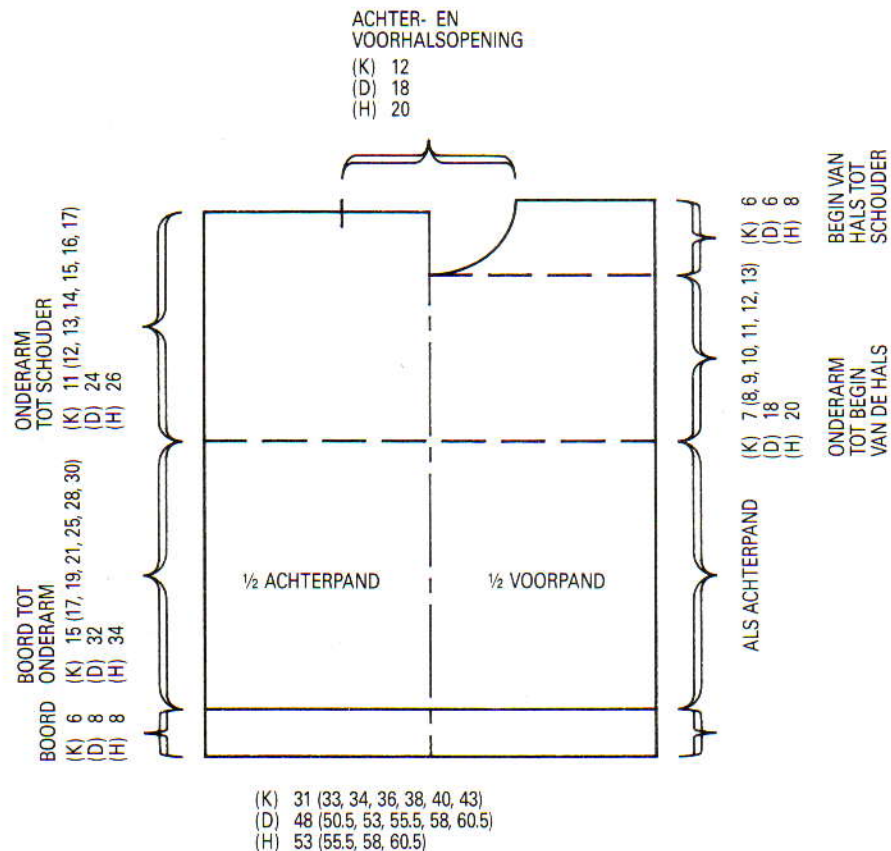

(K) 24 (26, 28, 30, 32, 34, 36)
(D) 50
(H) 54

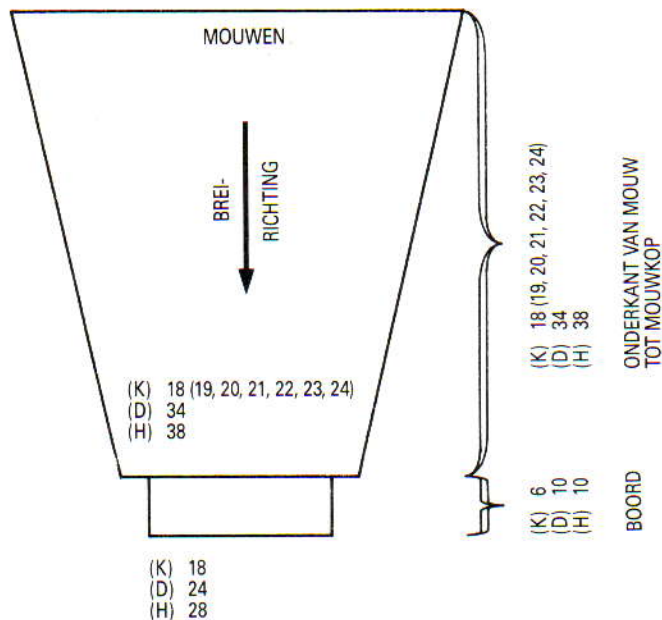

(K) 18
(D) 24
(H) 28

u geen DB heeft dan kunt u een andere techniek gebruiken (bijv. de elastische 1×1 boord), of elke tweede steek ophaken om averechte steken te creëren. Let er wel op dat de steekgrootte wat anders wordt als u geen DB gebruikt, en wel zo'n 2 à 3 nummers lager dan de steekgrootte van de tricotsteek (hier ca. 5). Als de boord af is, kunt u de DB-steken naar het HB overzetten en met de breislede alleen verder breien.

Van de boord tot het armsgat

Zet eerst de toerenteller op 000. Gebruik de gewone breislede en Sg. 5 (of, afhankelijk van de afmetingen van uw proeflap, een andere instelling) en brei net zo lang tricotsteek tot de toerenteller (TT) het juiste getal aangeeft voor uw maat. Nu bent u bij het begin van het armsgat. Breng nu aan weerskanten een merkdraadje aan zodat u later het beginpunt van de mouwen kunt herkennen.

Van het begin van het armsgat tot de schouders/achterhals

Zet de TT weer op 000 en brei verder met tricotsteek totdat de TT het juiste aantal toeren voor uw maat aangeeft. Nu bent u bij de schouders/achterhals en bijna klaar met het breien van het achterpand; u moet alleen nog de steken van de naalden halen. U doet dit met behulp van een restje garen (RG), en wel in drie stappen: eerst de achterhals, dan de linkerschouder en als laatste de rechter-schouder. Zet de kantenhendel van de slede op H en schuif met uitzondering van de middelste naalden, alle naalden naar de rust-stand (= E-st.). U kunt de middelste steken nu rest-breien (achterhals). Doe dan hetzelfde voor de steken aan weerskanten hiervan (schouders). Vergeet niet gewichtjes aan te brengen zodat het breiwerk mooi blijft hangen. Nu heeft u het achterpand echt af!

VOORPAND

Brei dit precies hetzelfde als het achterpand tot de merkdraadjes (aan het begin van het armsgat).

Van het begin van het armsgat tot het begin van de voorhals

Zet de TT weer op 000 en brei met tricotsteek verder totdat de TT het juiste aantal toeren boven de merkdraadjes aangeeft.

Van het begin van de voorhals tot de schouder

U bent nu bij het begin van de voorhals. Dit model heeft een ronde hals en het werk wordt weer in drieën verdeeld, d.w.z. het midden, de linkerzijde en de rechterzijde. Het middelste gedeelte is gewoon recht, dus u kunt deze steken als eerste rest-breien. U kunt maar aan één zijde tegelijk werken, dus moet u de andere kant eerst zoals beschreven rest-breien en van de machine halen. Dan gaat u verder met het breien van de eerste zijde—aan de halszijde wordt eerst afgekant, en dan wat toeren recht omhoog gebreid. Een vrij vaak gebruikte variatie hierop is het aantal aangegeven naalden naar de E-st. te schuiven i.p.v. af te kanten. Dit levert een wat meer elastische halslijn op. Als u met de eerste zijde klaar bent, moet u de steken rest-breien. Zet de steken van de andere kant nu op naalden terug en brei deze zijde af. Vergeet niet in spiegelbeeld te breien (het is handig eerst 2 toeren te breien voordat u met afkanten begint). U bent nu met het voorpand klaar.

HALSBOORD

Sluit eerst één van de schouderaden. Nu gaat u de steken gelijk verdeeld langs de hals opnemen—d.w.z. eerst langs de achterhals (steken op het RG), de ene zijkant, de voorhals (steken op het RG) en de andere kant. Schuif eerst het aantal benodigde HB-naalden naar de B-st. Neem nu met de goede kant van het werk naar u toe, eerst de achterhalssteken op. Tel de overblijvende naalden die op de B-st. staan en hang in het midden hiervan de steken van het midden van de hals. Neem nu de steken aan weerskanten op en plaats ze op de rest van de naalden. Brei de halsboord als beschreven, en sluit de andere schoudernaad.

Van mouwkop tot mouwboord

In plaats van op te zetten worden de steken voor de mouw langs de rand van het voor- en achterpand opgenomen, tussen de twee punten waar u merkdraadjes heeft aangebracht. De verkeerde kant van het werk moet naar u toe zijn gericht als u de steken opneemt. De mouw wordt ondersteboven gebreid met regelmatige minderingen. (Raadpleeg uw handleiding over het minderen van steken aan de rand van het werk.) U kunt voor het minderen de eenvoudige methode gebruiken, maar de "mooiere methode" ziet er vooral bij tricotsteek veel beter uit en maakt ook het in elkaar zetten van de trui gemakkelijker. Als de mouw af is, controleer dan of u het juiste aantal steken over heeft en het juiste aantal toeren heeft gebreid, maar kant de steken niet af. Brei in plaats hiervan een paar toeren met wat RG en haal het werk van de machine.

Mouwboord en afkanten

De mouwboord moet mooi om de pols vallen bij het dragen, maar moet nog steeds elastisch genoeg zijn om met gemak over de hand te passen. Zoals u op de werktekening kunt zien is de onderkant van de mouw breder dan de boord. Deze steken moeten dus op de één of andere manier worden geminderd. Schuif eerst het aantal voor de boord benodigde naalden naar de B-st. en zet dan (met de verkeerde kant van het werk naar u toe) de steken van de mouw op deze naalden terug. In de beschrijving staat "gelijk verdeeld over de t."—dit betekent dat u op regelmatige afstand 2 steken op 1 naald moet hangen om de extra steken kwijt te raken. Brei nu 1 toer tricotsteek, zet de steken dan over op boordsteek en brei het aantal benodigde toeren. Zet de DB-st. nu naar het HB over en kant af met een stiksteek of kettingsteek (m.b.v. de tongennaald). De mouw is nu af.

AFWERKING

Wat is er nu nog over? U moet de halsboordnaad sluiten; als het gebruikte garen hiervoor geschikt is kunt u het werkstuk oppersen; en u moet de zij- en mouwnaden sluiten. Zo graag als u de trui ook wilt afmaken, bederf uw werk niet door de afwerking af te raffelen. Werk in goed licht en kijk in uw handleiding hoe u mooie naden kunt maken met een borduurnaald. En dan blijft er nog maar één ding over—een kloppje op de schouder!

KLASSIEKE TRUI

MACHINES: A, C en D met DB. **BE-NODIGDHEDEN:** 100% wol, 380 m/100 g - (K) 135 (155, 180, 210, 240, 280, 310) g, (D) 490 (510, 530, 550, 570, 590) g, (H) 525 (545, 565, 585) g. **MATEN:** (K) Voor lengtemaat 90 (100, 110, 120, 130, 140, 150) cm [bovenwijdte ca. 55 (57, 59, 62, 66, 70, 75) cm]. (D) Voor bovenwijdte 81 (86, 91, 96, 101, 106) cm. (H) Voor bovenwijdte 91 (96, 101, 106) cm. **PROEFLAP:** Tr.st - 40 st. = 12,1 cm en 60 t. = 14,8 cm (Sg. ca. 5). **BOORDSTEEK:** 1×1, Sg. 1/1.

ACHTERPAND

Met H, (K) 103 (109, 113, 119, 125, 133, 143) st., (D) 159 (167, 175, 183, 191, 199) st., (H) 175 (183, 191, 199) st. voor boordst. opzetten. 000. Tot (K) TT 30, (D) TT 38, (H) TT 38 breien. Alle st. naar het HB overzetten. 000. Sg. 5, tot (K) TT 60 (68, 76, 84, 100, 112, 122), (D) TT 128, (H) TT 136 breien. Aan weerskanten van het werk een merkdraadje aanbrengen*. Tot (K) TT 104 (116, 128, 140, 160, 176, 188), (D) TT 224, (H) TT 240 breien. De middelste (K) 39 st., (D) 59 st., (H) 67 st. rest-breien. De overbl. (K) 32 (35, 37, 40, 43, 47, 52) st., (D) 50 (54, 58, 62, 66, 70) st., (H) 54 (58, 62, 66) st. aan weerskanten rest-breien (schouders).

VOORPAND

Als ACHTERPAND tot *. Tot (K) TT 88 (100, 112, 124, 144, 160, 174), (D) TT 200, (H) TT 216 breien.

Hals

De middelste (K) 15 st., (D) 25 st., (H) 29 st. rest-breien. De st. links rest-breien. SAR. 1 t. breien. (K) 1×3 st., 2×2 st. en 5×1 st., (D) 1×4 st., 1×3 st., 2×2 st. en 6×1 st., (H) 1×4 st., 1×3 st. en 8×1 st. aan het beg. van de volg. en elke 2e t. afkanten. Tot (K) TT 112 (124, 136, 148, 168, 184, 196), (D) TT 232, (H) TT 248 breien en rest-breien.

HALSBOORD

Eén schoudernaad sluiten door de st. van het achter- en voorpand op nld. terug te zetten, met de goede kant naar elkaar toe. Met H, Sg. 10, 1 t. breien en afkanten. (K) 109 HB-nld., (D) 149 HB-nld., (H) 161 HB-nld. naar de B-st. schuiven. Met de goede kant van het werk naar u toe, hetzelfde aantal st. langs de hals opnemen en op nld. zetten. Sg. 6, 1 t. breien. Op boordst. overzetten. 000. Tot (K) TT 24, (D) TT 28, (H) TT 28 breien. Alle st. naar het HB overzetten. Sg. 5, 2 t. breien. Rest-breien. Tweede schoudernaad sluiten.

MOUWEN

(K) 79 (86, 92, 99, 106, 112, 119) HB-nld., (D) 165 HB-nld., (H) 178 HB-nld. naar de B-st. schuiven. Met de verkeerde kant van het werk naar u toe, hetzelfde aantal st. langs het armsgat tussen de merkdraadjes opnemen en op nld. zetten. 000. Met H, Sg. 5, tot (K) TT 8 (2, 5, 10, 6, 18, 10), (D) TT 14, (H) TT 8 breien. (K) 10 (12, 13, 15, 17, 18, 20)×1 st., (D) 26×1 st., (H) 26×1 st. aan weerskanten van de volg. en elke (K) 9e (9e, 9e, 8e, 8e, 8e, 8e) t., (D) 6e t., (H) 7e t. minderen. [(K) 59 (62, 66, 69, 72, 76, 79) st., (D) 113 st., (H) 126 st.] Tot (K) TT 98 (110, 122, 130, 142, 162, 170), (D) TT 170, (H) TT 190 breien en rest-breien. **Mouwboorden:** (K) 59, (D) 79, (H) 93 HB-nld. naar de B-st. schuiven. Met de verkeerde kant van het werk naar u toe, de st. van de mouw op nld. terugzetten, gelijk verdeeld over de t. Sg. 5, 1 t. breien. Op boordst. overzetten. 000. Tot (K) TT 29, (D) TT 49, (H) TT 49 breien. Sg. 8/8, 1 t. breien. Alle st. naar het HB overzetten en met de tongennaald afkanten.

AFWERKING

Alle delen (met uitzondering van de boorden) oppelden en persen. Halsboordnaad sluiten. Boord naar buiten slaan en met een stikst. vastzetten door de laatste t. die met H gebreid is. Zij- en mouwnaden sluiten.

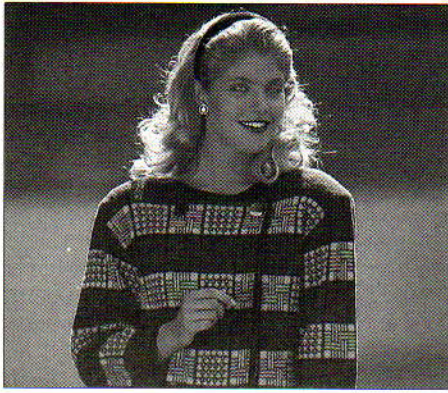

1

MACHINES: A, C en D met DB en DB-kleurenwisselaar. **BENODIGDHEDEN:** 100% wol, 1000 m/100 g - H: 325 (350, 375, 400, 425) g donkerpaars; A: 160 (170, 180, 190, 200) g jadegroen; B: 130 (140, 150, 160, 170) g fuchsia. Elastiek voor de taille, drukkers en knopen. **MATEN:** Voor bovenwijdte 81(86, 91, 96, 101)cm. **PROEFLAP:** Jacquard - 40 st. = 12,5 cm en 60 t. = 9,5 cm (Sg. ca. 2/2). **OPMERKINGEN:** Zie programmablad 1. Bij het mind./meerd. de HB-nld. als st. tellen en waar nodig de DB-st. aanpassen.

ROK - VOOR/ACHTERPAND

Met H, over 137 (145, 153, 161, 169) HB-nld. voor VB opzetten. SAR. **Sg. 2/2, 5 t. breien. Op de 1e patroontoer instellen en 1 t. breien om de nld. te selecteren. Beide PART-toetsen indrukken. 1 t. breien. 000. *Van hieraf jacquard breien. 42 t. afwisselend 2 t. A en 2 t. H breien. 42 t. afwisselend 2 t. H en 2 t. B breien*. Van * tot * steeds herh.** Tot TT 378 breien. Alle st. naar het HB overzetten. 000. Met H, Sg. 2, 1 t. breien. Sg. 1, tot TT 14 breien. Sg. 8, 1 t. breien. Sg. 1, tot TT 27 breien. Sg. 10, 1 t. breien en afkanten.

AFWERKING

Delen opspelden en lichtjes persen. Zijnaaden sluiten. Tailleboord langs de vouwlijn naar binnen slaan en vastzetten (elastiek meenaaien).

VEST - ACHTERPAND

Met H, over 145 (153, 161, 169, 177) HB-nld. voor VB opzetten. SAR. Van ** tot ** herh. en TEGELIJKERTIJD, als de TT op 42 staat, aan weerskanten van het werk een merkdraadje aanbrengen. Tot TT 124 breien. Aan weerskanten een merkdraadje aanbrengen. Tot TT 278 breien.

Armsgat

3 st. aan het beg. van de volg. 2 t. afkanten. Tot TT 284 breien. 7 x 1 st. aan weerskanten van de volg. en elke 4e t. mind. Tot TT 420 breien. Alle st. naar het HB overzetten. Sg. 10, 1 t. breien en de overbl. 125 (133, 141, 149, 157) breien.

VEST - RECHTER VOORPAND

Met H, over 105 (109, 113, 117, 121) HB-st. voor VB opzetten. SAR. Van ** tot ** herh. en TEGELIJKERTIJD, als de TT op 42 staat, aan de linkerkant van het werk een merkdraadje aanbrengen. Tot TT 124 breien. Aan de linkerkant van het werk een

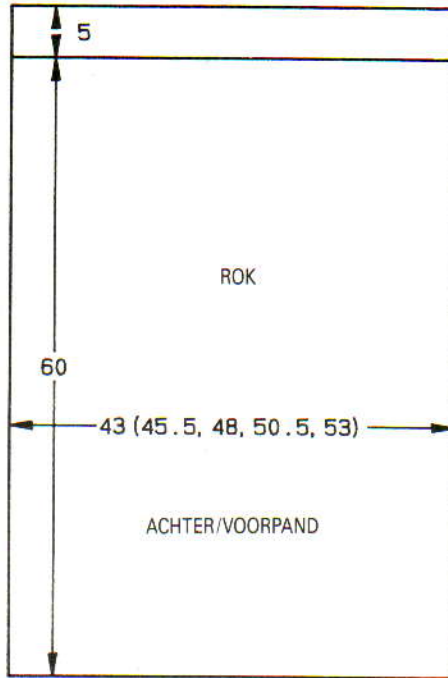

merkdraadje aanbrengen. Tot TT 278 breien. SAL.

Armsgat

3 st. aan het beg. van de volg. t. afkanten. Tot TT 284 breien. 7 x 1 st. aan de linkerkant van de volg. en elke 4e t. mind. Tot TT 389 breien. SAR.

Hals

32 st. aan het beg. van de volg. t. afkanten. 1 t. breien. 1 x 4 st. en 2 x 3 st. aan het beg. van de volg. en elke 2e t. afkanten. 8 x 2 st. aan het beg. van elke 4e t. afkanten. Tot TT 438 breien. Alle st. naar het HB overzetten. Sg. 10, 1 t. breien en afkanten.

VEST - LINKER VOORPAND

Als RECHTER VOORPAND, in spiegelbeeld.

MOUWEN

Met H, over 80 HB-nld. voor VB opzetten. Van ** tot ** herh. Tot TT 7 breien. 37 x 1 st. aan weerskanten van de volg. en elke 7e t. meerd. Tot TT 258 breien. [154 st.]

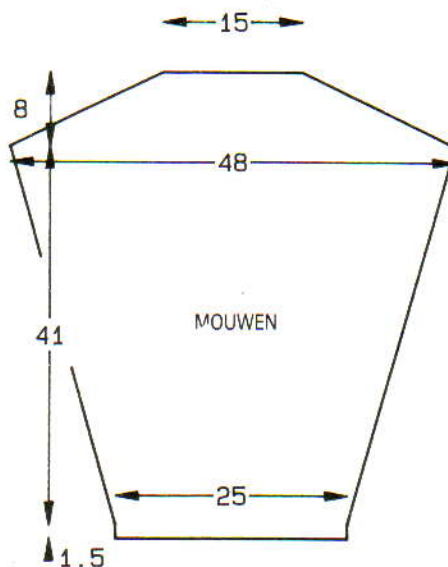

Mouwkop

4 st. aan het beg. van de volg. 2 t. afkanten. 2 t. breien. Van *** tot *** nog 12 maal herh. De overbl. 50 st. afkanten.

BINNENZAKKEN

****39 HB-nld. naar de B-st. schuiven. Met de goede kant van het werk naar u toe, hetzelfde aantal st. langs de achter zijnaad tussen de merkdraadjes opnemen en op nld. zetten. 000. Met 2 draden H, Sg. 5****, tot TT 84 breien en afkanten.

ZAKBOORDEN

Van **** tot **** herh. (zie BINNENZAKKEN)****. Tot TT 3 breien. Sg. 10, 1 t. breien. Sg. 5, tot TT 10 breien en rest-breien. De boord langs de vouwlijn naar buiten slaan en met een stikst. vastzetten door de laatste t. die met H gebreid is****.

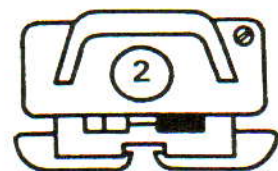
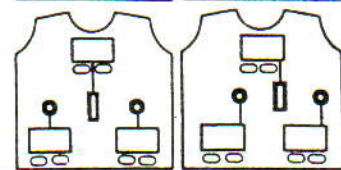
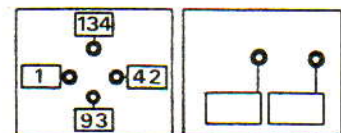
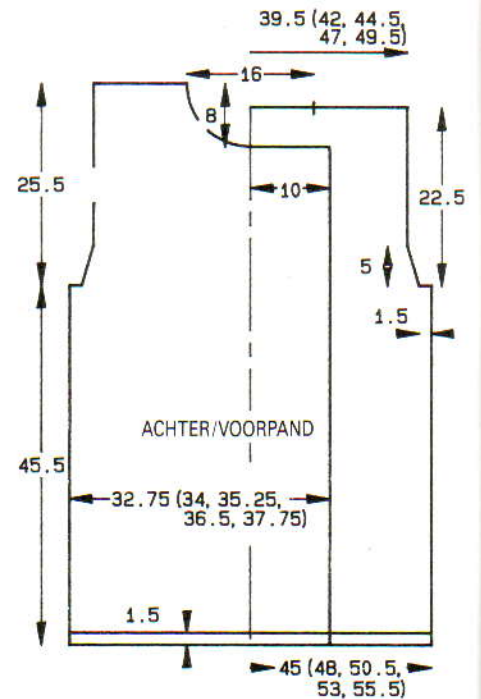

KEUZE: 1
VARIATIE: 7
PATTERNR: UW EIGEN

VOORBIES

190 HB-nld. naar de B-st. schuiven. Met de goede kant van het werk naar u toe, hetzelfde aantal st. langs de vooropening opnemen en op nld. zetten. Van ***** tot ***** herh. (zie ZAKBOORDEN).

HALSBOORD

180 HB-nld. naar de B-st. schuiven. Met de goede kant van het werk naar u toe, hetzelfde aantal st. langs de halsboord opnemen en op nld. zetten. Van ***** tot ***** herh. (zie ZAKBOORDEN). De halsboord aan de voorbies zetten.

AFWERKING

Alle delen opspelden en lichtjes oppersen. Schouderaden sluiten. Mouwen inzetten. Zijnaden sluiten. Binnenzakken vastzetten. Drukkers en knopen aanzetten.



2

MACHINES: C en D met DB en Elektrische slede. **BENODIGDHEDEN:** 100% zuivere shetlandwol, 480 m/100 g - H: 400 (420, 440, 460, 480) g paars. **MATEN:** Voor bovenwijdte 91 (96, 101, 106, 111) cm. **PROEFLAP:** Ribbel/kabelpatr. - 40 st. = 14,3 cm en 60 t. = 14,2 cm (Sg. ca. 8). **BOORDSTEEK:** 2 x 1 (zie Afkortingen), Sg. 2/2. **OPMERKINGEN:** ACHTER/VOORPAND: Een kabel van 3 x 3 op elke 10e t. maken over naaldnr. 25 t/m 31 aan weerskanten van '0'. **MOUWEN:** Een kabel van 3 x 3 op elke 10e t. maken over de middelste 6 nld. Zie patroonblad 1.

ACHTERPAND

Met H, over 155 (164, 170, 176, 185) nld. voor boordst. opzetten. 000. Tot TT 40 breien. Alle st. naar het HB overzetten. 000. Van hieraf het ribbel/kabelpatr. breien (zie OPMERKINGEN). Tot TT 114 breien. Aan weerskanten een merkdraadje aanbrengen*. Tot TT 228 breien. De middelste 47 (48, 48, 48, 47) st. rest-breien. De overbl. 54 (54, 61, 64, 69) st. aan weerskanten rest-breien (schouders).

VOORPAND

Als ACHTERPAND tot *. Tot TT 194 breien.

Hals

Een aantekening van de patroonpositie maken. De middelste 13 (14, 14, 14, 13) st. rest-breien. De st. links rest-breien. SAR. 1 t. breien. 2 x 3 st., 2 x 2 st. en 7 x 1 st. aan het beg. van de volg. en elke 2e t. afkanten. Tot TT 228 breien en de overbl. 54 (54, 61, 64, 69) st. rest-breien. De st. links op nld. terugzetten en deze zijde in spiegelbeeld afbreien.

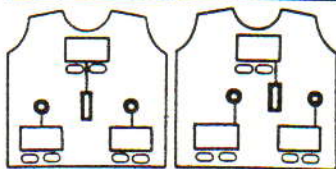
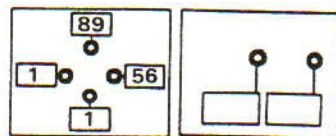

KEUZE: 1
VARIATIE: 2
PATTERNR: UW EIGEN

HALSBOORD

Eén schoudernaad sluiten door de st. van het voor- en achterpand op nld. terug te zetten, met de goede kant naar elkaar toe. Met H, Sg. 10, 1 t. breien en afkanten. 134 nld. naar de B-st. schuiven. Met de verkeerde kant van het werk naar u toe, de st. langs de hals opnemen en op nld. zetten. Met H, Sg. 10, 1 t. breien. Op boordst. overzetten. 000. Tot TT 40 breien. Alle st. naar het HB overzetten. Sg. 10, 2 t. breien en rest-breien. De tweede schoudernaad sluiten. Halsboordnaad sluiten. De boord met een stikst. vastzetten door de laatste t. die met H gebreid is.

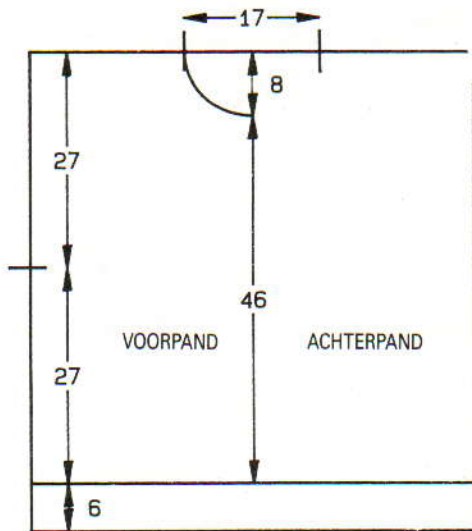

MOUWEN

154 nld. naar de B-st. schuiven. Met de verkeerde kant van het werk naar u toe, hetzelfde aantal st. langs het armsgat tussen de merkdraadjes opnemen en op nld. zetten. 000. Sg. 10, 1 t. breien. Van hieraf het ribbel/kabelpatr. breien (zie OPMERKINGEN). Tot TT 4 breien. 20 x 1 st. aan weerskanten van de volg. en elke 8e t. mind. Tot TT 164 breien en rest-breien. **Mouwboorden:** 74 nld. naar de B-st. schuiven. Met de verkeerde kant van het werk naar u toe, de st. van de

mouw op nld. terugzetten, gelijk verdeeld over de t. Met H, Sg. 10, 1 t. breien. Op boordst. overzetten. 000. Tot TT 40 breien. Sg. 10/8, 1 t. breien. Alle st. naar het HB overzetten. Elke st. apart afkanten met de tongennaald.

AFWERKING

Delen opspelden en persen. Zij- en mouwnaden sluiten.

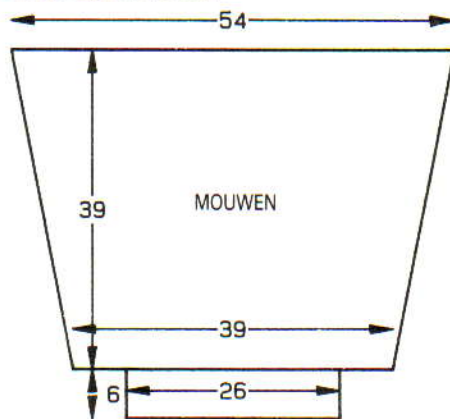

3

MACHINES: A C en D met intarsia-faciliteit of intarsia-slede en DB. **BENODIGDHEDEN:** 50% mohair/50% acryl, 400 m/100 g - H: 220 (240, 260, 280, 300) g paars; A: 160 (175, 190, 205, 220) g camel; restjes B (rood) en C (fuchsia). **MATEN:** Voor bovenwijdte 86 (91, 96, 101, 106) cm. **PROEFLAP:** Tr. st./intarsia - 40 st. = 15,5 cm en 60 t. = 18,5 cm (Sg. ca. 8). (Als u van de intarsia-slede gebruik maakt, maak de proeflap dan met de intarsia-slede - de steekgrootte voor de breislede kan afwijken van die van de intarsia-slede.) **BOORDSTEEK:** 1 x 1, Sg. 1/1. **OPMERKINGEN:** Intarsia-vlakken zijn 31 st. breed en 39 t. hoog, en worden met H en A gebreid. De 20e t. van elke patroonherh. wordt met B gebreid. De verticale strepen worden met C opgemaakt als elk deel is afgebreid. Zie patr. 1 voor diagram van de rok.

ACHTERPAND

Met H, 139 (145, 153, 159, 165) st. voor boordst. opzetten. 000. Tot TT 36 breien. Alle st. naar het HB overzetten. 000. Sg. 8, van hieraf intarsia breien (zie OPMERKINGEN). Tot TT 98 breien. Aan weerskanten een merkdraadje aanbrengen. Tot TT 195 breien. De middelste 53 st. rest-breien. De overbl. 43 (46, 50, 53, 56) st. aan weerskanten rest-breien (schouders).

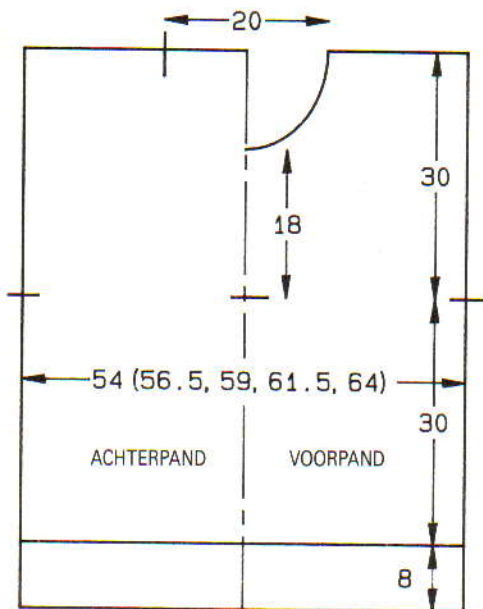

VOORPAND

Als ACHTERPAND tot TT 156.

Hals

Een aantekening van de patroonpositie maken. De middelste 19 st. rest-breien. De st. links rest-breien. SAR. 1 t. breien. 2×3 st., 2×2 st. en 7×1 st. aan het beg. van de volg. en elke 2e t. afkanten. Tot TT 195 breien en de overbl. 43 (46, 50, 53, 56) st. rest-breien. De st. links op nld. terugzetten en deze zijde in spiegelbeeld afbreien.

HALSBOORD

Eén schoudernaad sluiten door de st. van het voor- en achterpand op nld. terug te zetten, met de goede kant naar elkaar toe. Met H, Sg. 10, 1 t. breien en afkanten. 155 HB-nld. naar de B-st. schuiven. Met de goede kant van het werk naar u toe, hetzelfde aantal st. langs de halsboord opnemen en op nld. zetten. Met H, Sg. 8, 1 t. breien. Op boordst. overzetten. 000. Tot TT 30 breien. Alle st. naar het HB overzetten. Sg. 8, 2 t. breien en rest-breien. Tweede schoudernaad sluiten. Halsboordnaad sluiten. De boord naar buiten slaan en met een stikst. vastzetten door de laatste t. die met H gebreed is.

MOUWEN

154 HB-nld. naar de B-st. schuiven. Met de verkeerde kant van het werk naar u toe, hetzelfde aantal st. langs het armsgat tussen de merkdraadjes opnemen en op nld. zetten. 000. Van hieraf intarsia breien. Tot TT 4 breien. 33×1 st. aan weerskanten van de volg. en elke 4e t. mind. Tot TT 136 breien en de overbl. 88 st. rest-breien. *Mouwboorden:*

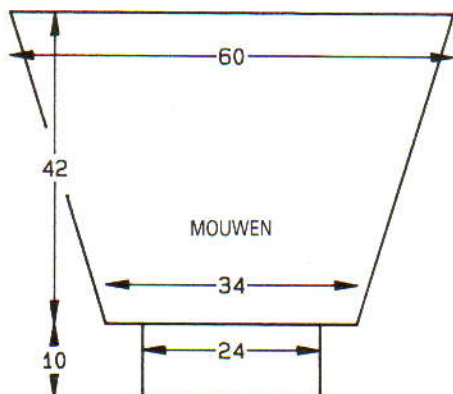

61 HB-nld. naar de B-st. schuiven. Met de verkeerde kant van het werk naar u toe, de st. van de mouw op nld. terugzetten, gelijk verdeeld over de t. Met H, Sg. 8, 1 t. breien. Op boordst. overzetten. 000. Tot TT 45 breien. Sg. 10/8, 1 t. breien. Alle st. naar het HB overzetten en met de tongennaald afkanten.

AFWERKING

Zij- en mouwnaden sluiten.

ROK

MACHINES: A C en D met DB. **BENODIGDHEDEN:** 50% mohair/50% acryl, 400 m/100 g - H: 360 (380, 400, 420, 440) g camel. Elastiek voor de taille. **MATEN:** Voor heupbreedte 91 (96, 101, 106, 111) cm. **PROEFLAP:** 'Platte boordst.' - 40 st. = 13,8 cm en 60 t. = 16,4 cm (Sg. ca. 6/3). **OPMERKINGEN:** 'Platte boordst.' - Alle HB-nld. op de B-st., 2×1 DB-nld. op de B-st.

VOOR/ACHTERPAND

Met H, over 131 (140, 146, 155, 161) HB-nld. voor VB opzetten. 000. Op 'platte boordst.' overzetten (zie OPMERKINGEN). Sg. 6/3, tot TT 220 breien. Alle st. naar het HB overzetten. Sg. 7, 1 t. breien. Elke 2e st. op de nld. ernaast hangen. De lege nld. naar de A-st. schuiven. 000. Sg. 3, tot TT 12 breien. Sg. 10, 1 t. breien. Sg. 3, tot TT 25 breien. De lege nld. naar de B-st. schuiven. Sg. 6, 3 t. breien en rest-breien.

AFWERKING

Zijnaden sluiten. De tailleboord langs de vouwlijn naar buiten slaan en met een stikst. vastzetten door de laatste t. die met H gebreed is (elastiek meenaaien).



4

MACHINES: A, C, en D met DB. **BENODIGDHEDEN:** 100% zuivere shetlandwol, 480 m/100 g - H: 210 (220, 230, 240, 250) g paars; A: 150 (160, 170, 180, 190) g donkergrijs; restjes B (roze), C (groen), D (turquoise) en E (rood). **MATEN:** Voor bovenwijdte 86 (91, 96, 101, 106, 111) cm. **PROEFLAP:** Noors - 40 st. = 13,3 cm en 60 t. = 18 cm (Sg. ca. 10). **BOORDSTEEK:** 2×1 (zie Afkortingen), Sg. 2/2. **OPMERKINGEN:** C- en D-machines: kaarten overnemen. Noorse/streeppatr.: met A in TVO-A en B in TVO-B, 7 t. breien. Met H, 1 t. breien. Met H in TVO-A en C in TVO-B, 5 t. breien. Met H, 1 t. breien. Met H in TVO-A en D in TVO-B, 3 t. breien. Met H in TVO-A en E in TVO-B, 2 t. breien. Met H in TVO-A

KAART 1

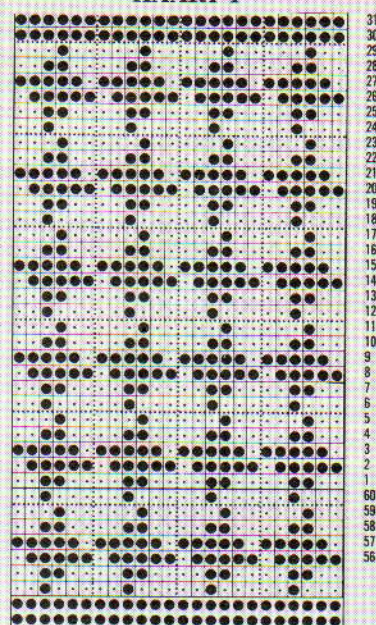

KAART 2

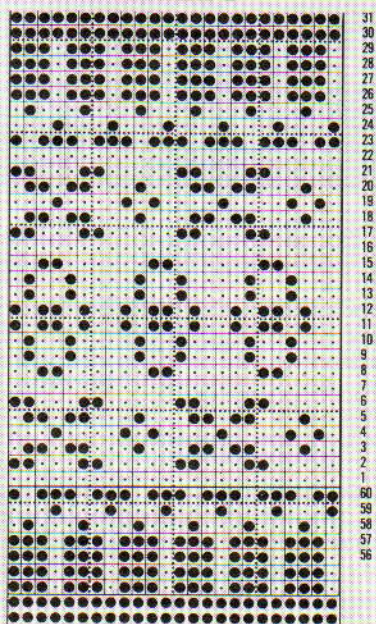

en D in TVO-B, 3 t. breien. Met H, 1 t. breien. Met H in TVO-A en C in TVO-B, 5 t. breien. Met H, 1 t. breien. Met A in TVO-A en B in TVO-B, 7 t. breien.

ACHTERPAND

Met H, over 161 (168, 176, 183, 191, 198) HB-nld. voor boordst. opzetten. 000. Tot TT 40 breien. 000. Alle st. naar het HB overzetten en 1 (0, 0, 1, 1, 0) st. meerd. Op de 1e patroonvoer instellen (kaart 1) en 1 t. breien om de nld. te selecteren. Met H in TVO-A en A in TVO-B, van hieraf noors breien*. Tot TT 90 breien. Aan weerskanten een merkdraadje aanbrengen. Tot TT 174 breien. De middelste 72 st. rest-breien. De overbl. 45 (48, 52, 56, 60, 63) st. aan weerskanten rest-breien (schouders).

VOORPAND

Als ACHTERPAND tot *. Tot TT 20 breien.

Hals

Een aantekening van de patroonpositie

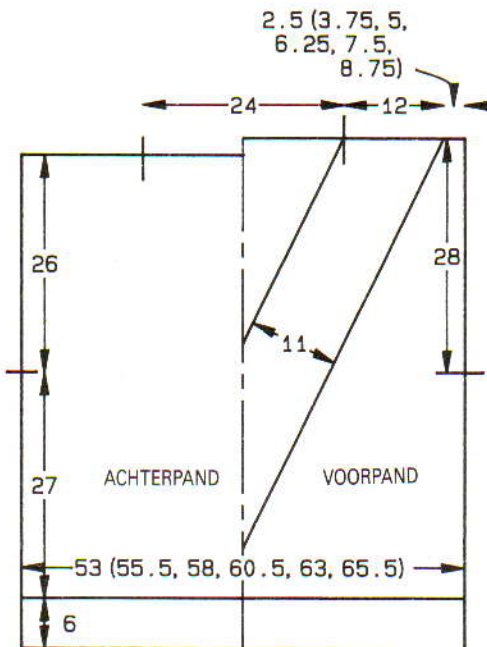

maken. 81 (84, 88, 92, 96, 99) st. links rest-breien. 3 t. breien. 72 x 1 st. aan de halszijde op de volg. en elke 2e t. mind., en TEGELIJKERTIJD, als de TT op 90 staat, aan de rechterkant van het werk een merkdraadje aanbrengen. Tot TT 182 breien en de overbl. 9 (12, 16, 20, 24, 27) st. rest-breien. De st. links op nld. terugzetten en deze zijde in spiegelbeeld afbreien.

NOORSE RAND

156 HB-nld. naar de B-st. schuiven. Met de verkeerde kant van het werk naar u toe, hetzelfde aantal st. van de hals middenvoor tot de schouder opnemen (van links naar rechts werken) en op nld. zetten. SAL. Op de 1e patroontoer instellen (kaart 2). 000. Sg. 10, met A, 1 t. breien om de nld. te selecteren. Van hieraf het noorse/streeppatr. breien (zie OPMERKINGEN) en TEGELIJKERTIJD als de TT op 2 staat, *4 st. aan het beg. van de t. afkanten en en 1 st. aan het einde van dezelfde t. mind. 1 t. breien*. Van * tot * nog 15 maal herh. Tot TT 37 breien. Met A, 1 t. breien en afkanten. Tweede deel in spiegelbeeld breien.

INZETSTUKJE

Met H, 2 st. MHO. 000. **1 st. aan het beg. van de volg. 4 t. opzetten. 1 t. breien**. Van ** tot ** steeds herh., en TEGELIJKERTIJD, als de TT op 7 staat, op de 1e patroontoer instellen (kaart 1) en 1 t. breien om de nld. te selecteren. Met H in TVO-A en A in TVO-B, tot TT 52 breien. Doorgaan met meerd. en TEGELIJKERTIJD, alle nld.

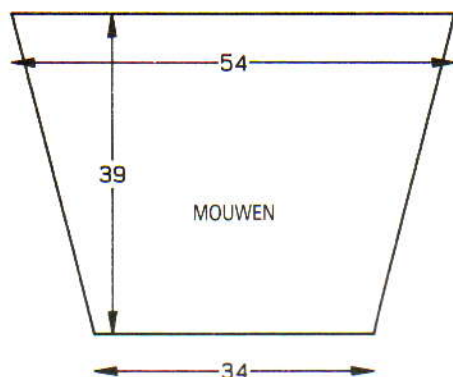

links van '0' naar de E-st. schuiven. De draad telkens om de kantnaald slaan, ***2 t. breien, 2 nld. naar de E-st. schuiven***. Van *** tot *** nog 9 maal herh. Alle nld. naar de E-st. schuiven. De nld. links van '0' naar de B-st. terugschuiven en deze zijde in spiegelbeeld afbreien. Rest-breien.

KRAAG

De noorse rand middenvoor sluiten. Het inzetstukje vastzetten. Eén schoudernaad sluiten: met de goede kant van het werk naar u toe, de st. van de achterschouder op nld. terugzetten. Met de verkeerde kant van het werk naar u toe, de st. van de voorschouder op dezelfde nld. terugzetten en waar nodig st. langs de noorse rand opnemen. Met H, Sg. 10, 1 t. breien en afkanten. Met RG, 137 st. opzetten en een paar t. breien. Op H overgaan, Sg. 10, 2 t. breien. Met de verkeerde kant van het werk naar u toe, hetzelfde aantal st. langs de hals opnemen en op nld. zetten. 1 t. breien. Op boordst. overzetten (waar nodig st. bijmaken). 000. Tot TT 80 breien. Sg. 10/8, 1 t. breien. Alle st. naar het HB overzetten en elke steek apart afkanten met de tongennaald. De tweede schoudernaad sluiten. Kraagnaad sluiten en kraag met een stikst. vastzetten door de eerste t. die met H gebreid is.

MOUWEN

164 HB-nld. naar de B-st. schuiven. Met de verkeerde kant van het werk naar u toe, hetzelfde aantal st. langs het armsgat tussen de merkdraadjes opnemen en op nld. zetten. 000. Op de 1e patroontoer instellen (kaart 1) en met H, 1 t. breien om de nld. te selecteren. Met H in TVO-A en A in TVO-B, van hieraf noors breien als ACHTERPAND. Tot TT 4 breien. 31 x 1 st. aan weerskanten van de volg. en elke 4e t. mind. Tot TT 128 breien en rest-breien. Mouwboorden: 68 HB-nld. naar de B-st. schuiven. Met de verkeerde kant van het werk naar u toe, de st. van de mouw op nld. terugzetten, gelijk verdeeld over de t. Met H, Sg. 10, 1 t. breien. Op boordst. overzetten. 000. Tot TT 40 breien. Sg. 10/8, 1 t. breien. Alle st. naar het HB overzetten en elke st. apart afkanten met de tongennaald.

AFWERKING

Delen opspelden en persen. Zij- en mouwnaden sluiten.



5

MACHINES: A, C en D met DB. BENOEDIGDHEDEN: 37% gemetaliseerd

polyester/53% viscose/10% nylon, 790 m/100 g - H: 150 (170, 190) g zilver. **MA-TEN:** Voor bovenwijdte 86 (91, 96) cm. **PROEFLAP:** Tr. st. - 40 st. = 10,5 cm en 60 t. = 12 cm (Sg. ca. 5). **BOORDSTEEK:** 2 x 1 (zie Afkortingen). Zie instructies hieronder voor steekgrootte.

VOORPAND

Met H, 167 (179, 191) st. voor boordst. opzetten. 000. Sg. 4/4, 50 t. breien. Sg. 3 $\frac{1}{3}$ /3 $\frac{1}{3}$, 20 t. breien. Sg. 3 $\frac{1}{3}$ /3 $\frac{1}{3}$, 20 t. breien. Sg. 3/3, 20 t. breien. Sg. 2 $\frac{2}{3}$ /2 $\frac{2}{3}$, 30 t. breien. Sg. 3/3, 5 t. breien. Sg. 3 $\frac{1}{3}$ /3, 5 t. breien. Sg. 3 $\frac{1}{3}$ /3, 5 t. breien. Sg. 4/3, 5 t. breien. Sg. 4 $\frac{1}{3}$ /3, 5 t. breien. Sg. 5/3, 6 t. breien. [TT 176]** Aan weerskanten van het werk 6 (10, 14) DB-st. naar het HB overzetten. *2 t. breien. Aan weerskanten van het werk 2 DB-st. naar het HB overzetten*. Van * tot * herh. tot alle st. op het HB staan. Tot TT 230 breien.

Armsgat en hals

De middelste steek op de nld. ernaast hangen. De st. links rest-breien. SAR. Aan het beg. van de volg. t. 3 st. afkanten. 1 t. breien. 40 x 1 st. aan de halszijde op de volg. en elke 2e t. mind. en TEGELIJKERTIJD 20 x 1 st. aan de armsgat zijde op de volg. en elke 2e t. mind. Tot TT 320 breien en de overbl. 23 (29, 35) st. rest-breien. De st. links op nld. terugzetten en deze zijde in spiegelbeeld afbreien.

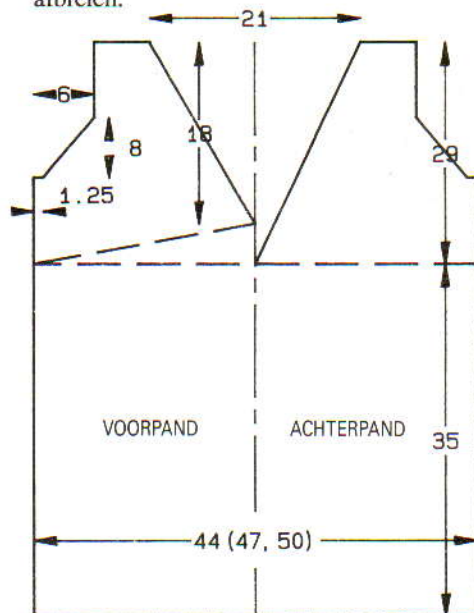

ACHTERPAND

Als VOORPAND tot **. Alle DB-st. naar het HB overzetten. Sg. 5, 1 t. breien.

Hals

De middelste steek op de nld. ernaast hangen. De st. links rest-breien. 20 x 2 st. aan de halszijde op de volg. en elke 7e t. mind. en TEGELIJKERTIJD, als de TT op 230 staat, het armsgat vormen als VOORPAND. Tot TT 320 breien en de overbl. 23 (29, 35) st. rest-breien.

AFWERKING

De schoudernaden sluiten door de st. van het voor- en achterpand op nld. terug te zetten, met de goede kant naar elkaar toe. Met H, Sg. 10, 1 t. breien en afkanten. Zijnaden sluiten. 2 t. langs de armsgaten en hals haken.



6

MACHINES: A, Cen D met DB. **BENODIGDHEDEN:** 100% acryl, 400 m/100 g - H: 500 (520, 540, 560, 580) g zwart. 55% viscose/30% polyester/15% nylon, 400 m/100 g - KK: 50 g zilver. **MATEN:** Voor bovenwijdte 86 (91, 96, 101, 106) cm. **PROEFLAP:** Tr. st. - 40 st. = 15,4 cm en 60 t. = 16,6 cm (Sg. ca. 8). **BOORDSTEEK:** 1 x 1, Sg. 1/1. **OPMERKINGEN:** Strepen: *Met KK, 1 t. breien. Met H, 2 t. breien. Met KK, 2 t. breien. Met H, 59 t. breien*. Van * tot * steeds herh. Vertikale strepen: kettingst. over 1 st. maken. 2 st. overslaan. Kettingst. over 2 st. maken (zie illustratie).

ACHTERPAND

Met H, 139 (145, 151, 157, 165) st. voor boordst. opzetten. 000. Tot TT 36 breien. Alle st. naar het HB overzetten. 000. Sg. 8, tot TT 19 breien. Van hieraf strepen breien (zie **OPMERKINGEN**). Tot TT 108 breien. Aan weerskanten een merkdraadje aanbrengen. Tot TT 211 breien. De middelste 49 st. rest-breien. De overbl. 45 (48, 51, 54, 58) st. aan weerskanten rest-breien (schouders).

VOORPAND

Als **ACHTERPAND** tot TT 184.

Hals

Een aantekening van de patroonpositie maken. De middelste 19 st. rest-breien. De st. links rest-breien. SAR. 1 t. breien. 1 x 3 st., 3 x 2 st en 6 x 1 st. aan het beg. van de

volg. en elke 2e t. afkanten. Tot TT 216 breien en de overbl. 45 (48, 51, 54, 58) st. rest-breien. De st. links op nld. terugzetten en deze zijde in spiegelbeeld afbreien.

HALSBOORD

Eén schoudernaad sluiten door de st. van het voor- en achterpand op nld. terug te zetten, met de goede kant naar elkaar toe. Met H, Sg. 10, 1 t. breien en afkanten. 137 HB-nld. naar de B-st. schuiven. Met de goede kant van het werk naar u toe, hetzelfde aantal st. langs de hals opnemen en op nld. zetten. Met H, Sg. 8, 1 t. breien. Op boordst. overzetten. 000. Tot TT 30 breien. Alle st. naar het HB overzetten. Sg. 8, 2 t. breien en rest-breien. Tweede schoudernaad sluiten. Halsboordnaad sluiten. Boord naar buiten slaan en met een stikst. vastzetten door de laatste t. die met H gebreid is.

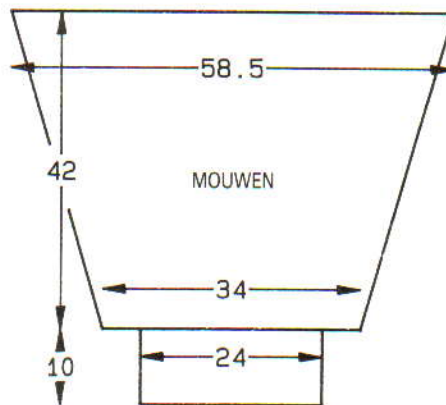

MOUWEN

152 HB-nld. naar de B-st. schuiven. Met de verkeerde kant van het werk naar u toe, hetzelfde aantal st. langs het armsgat tussen de merkdraadjes opnemen en op nld. zetten. 000. Sg. 8, tot TT 24 breien. 32 x 1 st. aan weerskanten van de volg. en elke 4e t. mind. Tot TT 152 breien en de overbl. 88 st. rest-breien. **Mouwboorden:** 63 HB-nld. naar de B-st. schuiven. Met de verkeerde kant van het werk naar u toe, de st. van de mouw op nld. terugzetten, gelijk verdeeld over de t. Met H, Sg. 8, 1 t. breien. Op boordst. overzetten. 000. Tot TT 39 breien. Sg. 10/8, 1 t. breien. Alle st. naar het HB overzetten en met de tongennaald afkanten.

AFWERKING

De verticale strepen met een kettingst. borduren (zie **OPMERKINGEN**). Zij- en mouwnaden sluiten.



7

MACHINES: D met DB en diskettestation. **BENODIGDHEDEN:** 60% polyamide/30% acryl/10% angora, 370 m/100 g - H: 320 (340, 360, 380, 400) g zwart; A: 50 (55, 60, 65, 70) g paars. 55% viscose/30% polyester/15% nylon, 400 m/100 g - restje zilverkleur. **MATEN:** Voor bovenwijdte 86 (91, 96, 101, 106) cm. **PROEFLAP:** Tr. st./noors - 40 st. = 15,4 cm en 60 t. = 17,6 cm (Sg. ca. 10). **BOORDSTEEK:** 1 x 1, Sg. 1/1. **OPMERKINGEN:** Het achterpand en de mouwen worden met H en tr. st. gebreid. Het voorpand is noors - als de TT op 171 staat, de laatste 30 t. van het noorse patr. herh. met H in TVO-A en A in TVO-B. Als het geheugen vol is heeft u een diskette nodig voor opslag. Zie patroonblad 2.

ACHTERPAND

Met RG, 140 (146, 154, 160, 166) st. opzetten en een paar t. breien. SAR. 000. Op H overgaan, Sg. 10, tot TT 102 breien. Aan weerskanten een merkdraadje aanbrengen. Tot TT 194 breien. De middelste 42 st. rest-breien. De overbl. 49 (52, 56, 59, 62) st. aan weerskanten rest-breien (schouders).

VOORPAND

Als **ACHTERPAND** tot TT 44. Op de 1e patroontoe instellen en 1 t. breien om de nld. te selecteren. Met A in TVO-A en H in TVO-B, tot TT 102 breien. Aan weerskanten een merkdraadje aanbrengen. Tot TT 170 breien.

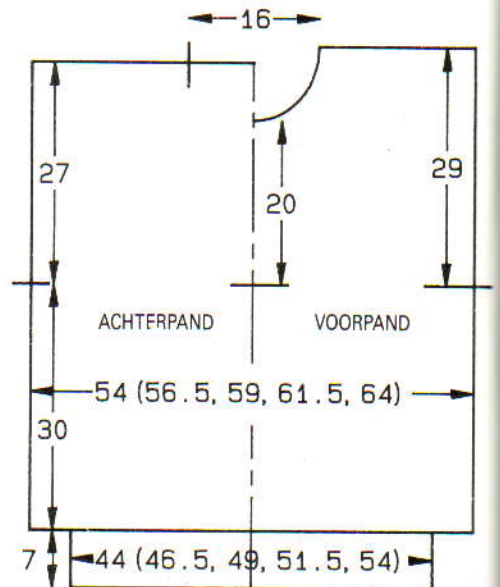

Hals

Een aantekening van de patroonpositie maken. De middelste 12 st. rest-breien. De st. links rest-breien. SAR. 1 t. breien. Met noors doorgaan (zie **OPMERKINGEN**). 1 x 4 st., 1 x 3 st., 2 x 2 st. en 4 x 1 st. aan het beg. van de volg. en elke 2e t. afkanten. Tot TT 200 breien en de overbl. 49 (52, 56, 59, 62) st. rest-breien. De st. links op nld. terugzetten en deze zijde in spiegelbeeld afbreien. **Tailleboorden:** 115 (121, 129, 135, 141) HB-nld. naar de B-st. schuiven. Met de verkeerde kant van het werk naar u toe, de st. van het voor-/achterpand op nld. terugzetten, gelijk verdeeld over t. Met H, Sg. 10, 1 t. breien. Op boordst. overzetten. 000. Tot TT 29 breien. Sg. 10/8, 1 t. breien. Alle st. naar het HB overzetten en met de tongennaald afkanten.

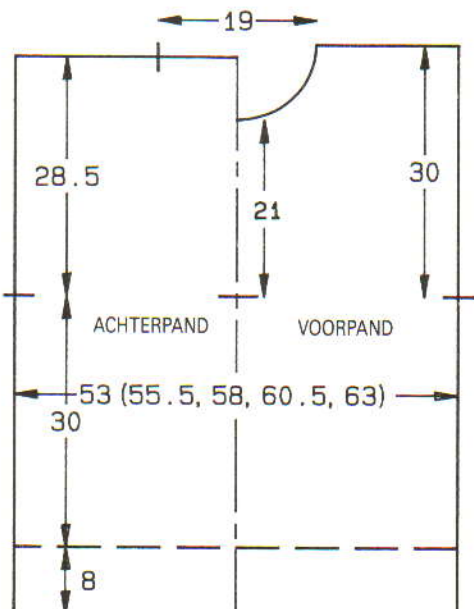

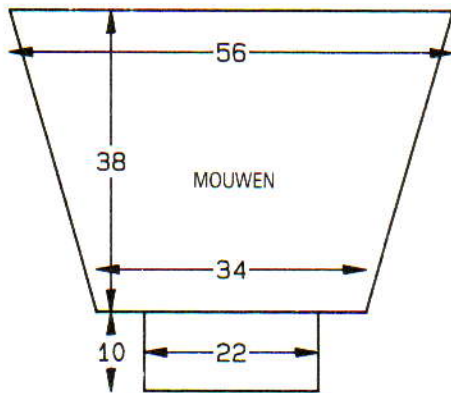

HALSBOORD

Eén schoudernaad sluiten door de st. van het voor- en achterpand op nld. terug te zetten, met de goede kant naar elkaar toe. Met H, Sg. 10, 1 t. breien en afkanten. 135 HB-nld. naar de B-st. schuiven. Met de goede kant van het werk naar u toe, hetzelfde aantal st. langs de hals opnemen en op nld. zetten. Met H, Sg. 10, 1 t. breien. Op boordst. overzetten. 000. Tot TT 30 breien. Alle st. naar het HB overzetten. Sg. 10, 2 t. breien en rest-breien. Tweede schoudernaad sluiten. De halsboord met een stikst. vastzetten door de laatste t. die met H gebreid is.

MOUWEN

146 HB-nld. naar de B-st. schuiven. Met de verkeerde kant van het werk naar u toe, hetzelfde aantal st. langs het armsgat tussen de merkdraadjes opnemen en op nld. zetten. 000. Sg. 10, tot TT 14 breien. 29×1 st. aan weerskanten van de volg. en elke 4e t. mind. Tot TT 130 breien en de overl. 88 st. rest-breien. *Mouwboorden:* 57 HB-nld. naar de B-st. schuiven. Met de verkeerde kant van het werk naar u toe, de st. van de mouw op nld. terugzetten, gelijk verdeeld over de t. Met H, Sg. 10, 1 t. breien. Op boordst. overzetten. 000. Tot TT 43 breien. Sg. 10/8, 1 t. breien. Alle st. naar het HB overzetten en met de tongennaald afkanten.

AFWERKING

De maan opmazen en zo veel mogelijk lussen langs de averechte kant meenemen. De rest van de lussen vastzetten. Zij- en mouwnaden sluiten.



8

MACHINES: A C en D met DB. **BENODIGDHEDEN:** 100% wol, 460 m/100 g - H: 850 (900, 950, 1000, 1050) g beige. Elastiek voor de taille. **MATEN:** Voor bovenwijdte 86 (91, 96, 101, 106) cm.

PROEFLAP: Slipsteekpatr. - 40 st. = 12,5 cm en 60 t. = 11,6 cm (Sg. ca. 7). 'Platte boordst.' - 40 st. = 12,5 cm en 60 t. = 15 cm (Sg. ca. 6/3). **BOORDSTEEK:** 2×1 (zie Afkortingen), Sg. 1/1. **OPMERKINGEN:** 'Platte boordst.' - alle HB-nld. op de B-st. en 2×1 DB-nld. op de B-st.

ROK - VOOR/ACHTERPAND

Met H, over 146 (155, 161, 170, 176) nld. voor VB opzetten. Op 'platte boordst.' overzetten (zie **OPMERKINGEN**). 000. Sg. 6/3, tot TT 240 breien. Alle st. naar het HB overzetten. Sg. 7, 1 t. breien. Elke 2e st. op de nld. ernaast hangen (de lege nld. naar de A-st. schuiven). 000. Sg. 3, tot TT 12 breien. Sg. 10, 1 t. breien. Sg. 3, tot TT 25 breien. De lege nld. naar de B-st. schuiven. Sg. 7, 3 t. breien en rest-breien.

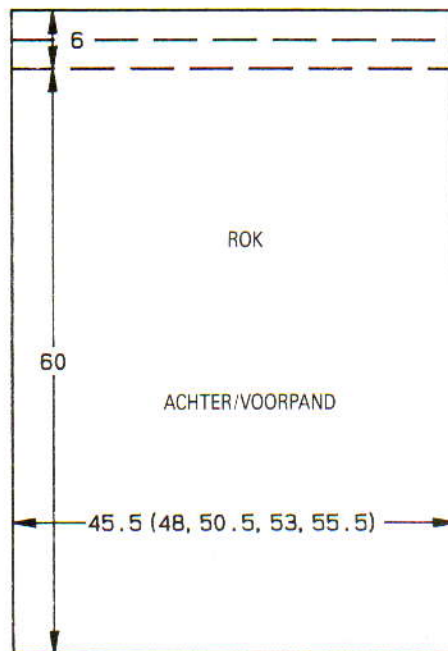

AFWERKING

Zijnamen sluiten. De tailleboord langs de vouwlijn naar buiten slaan en met een stikst. vastzetten door de laatste t. die met H gebreid is (elastiek meenaaien).

TRUI - ACHTERPAND

Met H, over 164 (170, 178, 186, 194) HB-nld. voor boordst. opzetten. 000. Tot TT 34 breien. Alle st. naar het HB overzetten. 000. Sg. 7, 5 t. breien. Op de 1e patroontoer instellen en 1 t. breien om de nld. te selecteren. Beide PART-toetsen indrukken en van hieraf het slipsteekpatr. breien. Tot TT 156 breien.

Armsgat

2 st. aan het beg. van de volg. 2 t. afkanten. 2 t. breien. 10×1 st. aan weerskanten van de volg. en elke 4e t. mind. Tot TT 302 breien. De middelste 62 st. rest-breien. De overl. 51 (54, 58, 62, 66) st. aan weerskanten rest-breien (schouders).

VOORPAND

Als **ACHTERPAND** tot TT 266.

Hals

Een aantekening van de patroonpositie maken. De middelste 18 st. rest-breien. De st. links rest-breien. SAR. 1 t. breien. 1×4 st., 2×3 st. en 3×2 st. aan het beg. van de volg. en elke 2e t. afkanten. 6×1 st. aan de

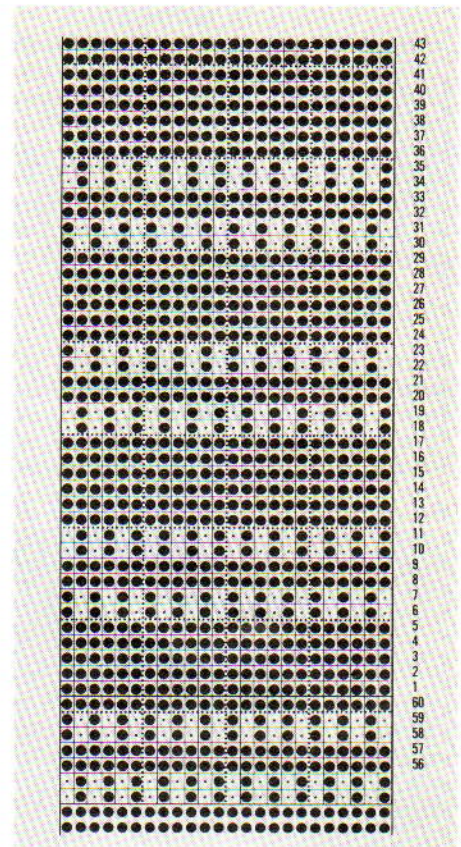

halszijde op elke 4e t. mind. Tot TT 302 breien. De overl. 51 (54, 58, 62, 66) st. rest-breien. De st. links op nld. terugzetten en deze zijde in spiegelbeeld afbreien.

HALSBOORD

Eén schoudernaad sluiten door de st. van het voor- en achterpand op nld. terug te zetten, met de goede kant naar elkaar toe. Sg. 10, 1 t. breien en afkanten. 178 HB-nld. naar de B-st. schuiven. Met de goede kant van het werk naar u toe, hetzelfde aantal st. langs de hals opnemen en op nld. zetten. Sg. 7, 1 t. breien. Op boordst. overzetten. 000. Tot TT 50 breien. Alle st. naar het HB overzetten. Sg. 7, 2 t. breien en rest-breien. Tweede schoudernaad sluiten. Halsboordnaad sluiten, boord naar buiten slaan en met een stikst. vastzetten door de laatste t. die met H gebreid is.

MOUWEN

Met RG, 108 st. opzetten en een paar. t. breien. 000. Op H overgaan, Sg. 7, 4 t. breien.

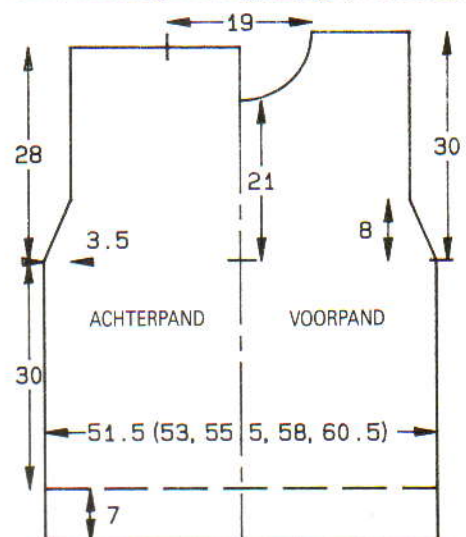

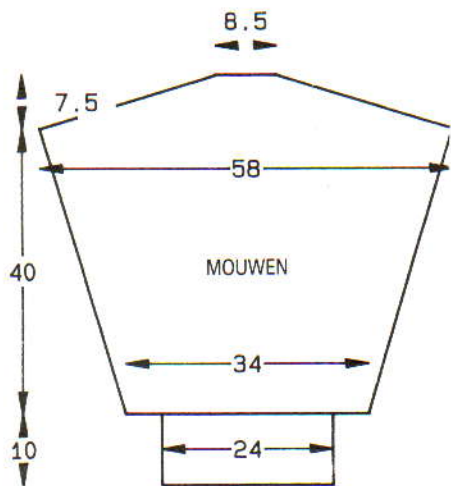

Van hieraf het slipsteekpatr. breien als **ACHTERPAND** en **TEGELIJKERTIJD**, als de TT op 5 staat, 39 x 1 st. aan weerskanten van de volg. en elke 5e meer. Tot TT 208 breien.

Mouwkap

40 x 4 st. aan het beg. van de volg. en elke t. afkanten. De overbl. 26 st. afkanten. **Mouwboorden:** 78 HB-nld. naar de B-st. schuiven. Met de verkeerde kant van het werk naar u toe, de st. van de mouw op nld. terugzetten, gelijk verdeeld over de t. Met H, Sg. 7, 1 t. breien. Op boordst. overzetten. 000. Tot TT 49 breien. Sg. 10/8, 1 t. breien. Alle st. naar het HB overzetten en met de tongennaald afkanten.

AFWERKING

Opspelden en persen. De mouwen met een stikst. vastzetten tussen de merkdraadjes. Zij- en mouwnaden sluiten. Nogmaals oppersen.



9

MACHINES: A, C en D met DB. **BENO-DIGDHEDEN:** 75% wol/15% katoen/10% nylon, 450 m/100 g - H: 440 (460, 480, 500, 520, 540) g blauw. 100% wol, 450 m/100 g - KK: 20 g wit. **MATEN:** Voor bovenwijdte 86 (91, 96, 101, 106, 111) cm. **PROEFLAP:** Tr. st. - 40 st. = 14 cm en 60 t. = 13,8 cm (Sg. ca. 7). **BOORDSTEEK:** 2 x 1 (zie Afkortingen), PH-knop op H, Sg. 3/3. **OPMERKINGEN:** C- en D-machines: kaart overnemen. Zie patr. 10 voor diagram van de mouw.

ACHTERPAND

Met RG, 152 (158, 166, 172, 180, 188) st. opzetten en een paar t. breien. 000. Op H

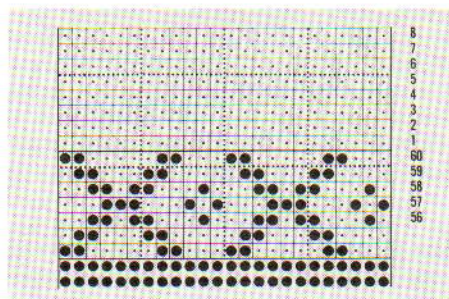

overgaan, Sg. 7, tot (D) TT 130, (H) TT 160 breien. 000. Aan weerskanten een merkdraadje aanbrengen**. Tot TT 100 breien. SAR. De middelste 40 nld. naar de E-st. schuiven. Alle nld. links naar de E-st. schuiven. (De draad telkens om de kantnaald slaan.) *2 t. breien. 3 nld. naar de E-st. schuiven*. Van * tot * nog 9 maal herh. Tot TT 124 breien en de overbl. 26 (29, 33, 36, 40, 44) st. rest-breien. De nld. links naar de B-st. terugschuiven en deze zijde in spiegelbeeld afbreien. De middelste 40 st. rest-breien. **Tailleboord:** 125 (131, 140, 146, 152, 160) HB-nld. naar de B-st. schuiven. Met de verkeerde kant van het werk naar u toe, de st. van de taille op nld. terugzetten, gelijk verdeeld over de t. Op boordst. overzetten. 000. Tot TT 30 breien. Sg. 10/8, 1 t. breien. Alle st. naar het HB overzetten en met de tongennaald afkanten.

VOORPAND

Als **ACHTERPAND** tot **. Tot TT 70 breien. SAR. De middelste 40 nld. naar de E-st. schuiven. Alle nld. links naar de E-st. schuiven. *** (De draad telkens om de kantnaald slaan.) 2 t. breien. 1 nld. naar de E-st. schuiven***. Van *** tot *** nog 29 maal herh. Tot TT 134 breien en de overbl. 26 (29, 33, 36, 40, 44) st. rest-breien. De nld. links naar de B-st. terugschuiven en deze zijde in spiegelbeeld afbreien. De middelste 40 st. rest-breien. **Tailleboord:** Als **ACHTERPAND**.

PAS/KRAAG

Eén schoudernaad sluiten door de st. van het voor- en achterpand op nld. terug te zetten, met de goede kant naar elkaar toe. Met H,

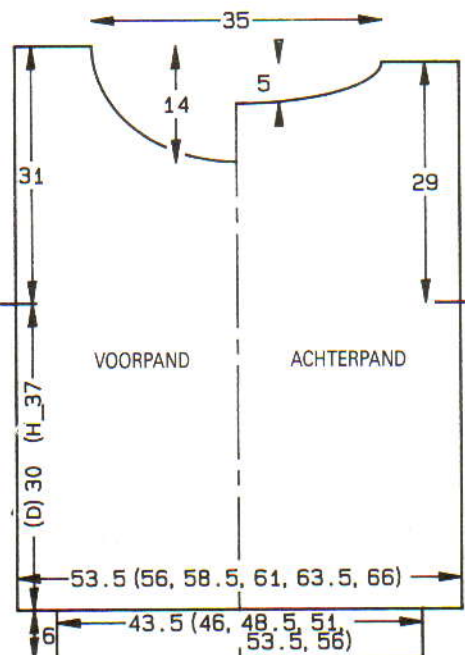

Sg. 10, 1 t. breien en afkanten. 196 nld. naar de B-st. schuiven. Met de verkeerde kant van het werk naar u toe, hetzelfde aantal st. langs de hals opnemen en op nld. zetten. **** Met KK, 1 t. breien, de slede overhalen (d.w.z. beide PART-toetsen indrukken en de slede naar de andere kant van het naaldenbed halen, PART-toetsen vrijmaken). Met H, 1 t. breien. Met KK, 1 t. breien. De slede overhalen. Op de 1e patroonroer instellen (PROGRAMMA 1) en met H 1 t. breien om de nld. te selecteren. Met H in TVO-A en KK in TVO-B, 7 t. noors breien. Op tr. st. instellen en met H 1 t. breien. De slede overhalen. Met KK 1 t. breien. De slede overhalen. Met KK 1 t. breien****. Rest-breien. 176 HB-nld. naar de B-st. schuiven. De laatste t. die met KK gebreid is op nld. terugzetten, gelijk verdeeld over de t. Op boordst. overzetten en waar nodig st. bijmaken. 000. Met H, tot TT 100 breien. Sg. 10/8, 1 t. breien. Alle st. naar het HB overzetten en elke st. apart afkanten met de tongennaald.

MOUWEN

De tweede schoudernaad sluiten. 170 nld. naar de B-st. schuiven. Met de verkeerde kant van het werk naar u toe, hetzelfde aantal st. langs het armgat tussen de merkdraadjes opnemen en op nld. zetten. 000. Met H, Sg. 7, tot (D) TT 12, (H) TT 6 breien. 37 x 1 st. aan weerskanten van de volg. en elke (D) 4e t., (H) 5e t. mind. en **TEGELIJKERTIJD** tot (D) TT 157, (H) TT 183 breien. Het noorse/streeppatr. van **** tot **** herh. tot (D) TT 172, (H) TT 198. Rest-breien. **Mouwboorden:** 65 HB-nld. naar de B-st. schuiven. Met de verkeerde kant van het werk naar u toe, de st. van de mouw op nld. terugzetten, gelijk verdeeld over de t. Op boordst. overzetten en waar nodig st. bijmaken. 000. Tot TT 31 breien. Sg. 10/8, 1 t. breien. Alle st. naar het HB overzetten en elke st. apart afkanten met de tongennaald.

ZAK

Met H, 34 st. MHO. 000. Sg. 7, tot TT 45 breien. Het noorse/streeppatr. van **** tot **** herh. Op tr. st. overgaan, Sg. 10, 1 t. breien. Sg. 7, tot TT 75 breien. Sg. 10, 1 t. breien en afkanten.

AFWERKING

Delen opspelden en persen. Zoom van de zak langs de vouwlijn naar binnen slaan en vastzetten. Zak opnaaien. Zij- en mouwnaden sluiten. Nogmaals oppersen.

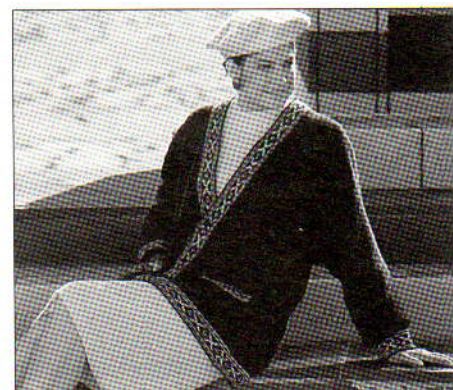

10

MACHINES: A, C en D met DB en DB-kleurenwisselaar. **BENODIGDHEDEN:** 75% wol/15% katoen/10% nylon, 450 m/100 g - H: 450 (470, 490, 510, 530, 550) g blauw. 100% wol, 450 m/100 g - KK: 60 g wit. 4 à 5 knopen. **MATEN:** Voor bovenwijdte 86 (91, 96, 101, 106, 111) cm. **PROEFLAP:** Tr. st. - 40 st. = 14 cm en 60 t. = 13,8 cm (Sg. ca. 7). **OPMERKINGEN:** C- en D-machines: kaart overnemen.

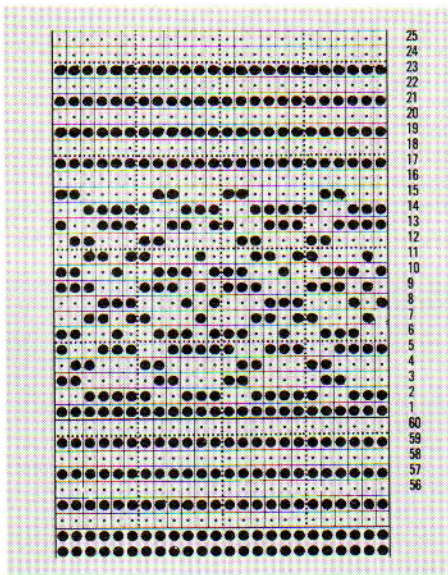

ACHTERPAND

Met RG, 152 (158, 166, 172, 180, 188) st. opzetten en een paar t. breien. 000. Op H overgaan, Sg. 7, en tot (D) TT 130, (H) TT 160 breien. 000. Aan weerskanten een merkdraadje aanbrengen. Tot TT 124 breien. De middelste 56 st. rest-breien. De overbl. 48 (51, 55, 58, 62, 66) st. aan weerskanten rest-breien (schouders). **Tailleboord:** Met H, over 110 (118, 126, 132, 140, 148) HB-nld. voor VB opzetten. SAL. 000. *Sg. 2/2, op de 1e patroontoer instellen en 1 t. breien om de nld. te selecteren. Beide PART-toetsen indrukken. 1 t. breien. Van hieraf strepen breien (2 t. KK en 2 t. H). Tot TT 32 breien. Beide PART-toetsen vrijmaken. 2 t. breien. Alle st. naar het HB overzetten**. Rest-breien, werk omdraaien en op nld. terugzetten. Met de verkeerde kant van het werk naar u toe, de st. van de taille op nld. terugzetten, gelijk verdeeld over de t. Met H, 1 t. breien en met een stikst. afkanten*.

LINKER VOORPAND

Binnenzakken: Met H, 40 st. MHO. Sg. 7, 40 t. breien. Rest-breien. Met RG, 69 (72, 76, 79, 83, 87) st. opzetten en een paar t. breien. 000. Op H overgaan, Sg. 7, tot TT 42 breien. De middelste 40 st. rest-breien. De laatste t. van de zak die met H gebreid is op de lege nld. zetten. Tot (D) TT 130, (H) TT 160 breien. Aan de linkerkant van het werk een merkdraadje aanbrengen. 000. 21 x 1 st. aan de rechterkant van de volg. en elke 6e t. mind. Tot TT 134 breien en rest-breien. **Tailleboord:** Met H, over 50 (54, 58, 61, 65, 69) HB-nld. voor VB opzetten. SAL. 000. Van * tot * herh. (zie ACHTERPAND).

RECHTER VOORPAND

Als LINKER VOORPAND, in spiegelbeeld.

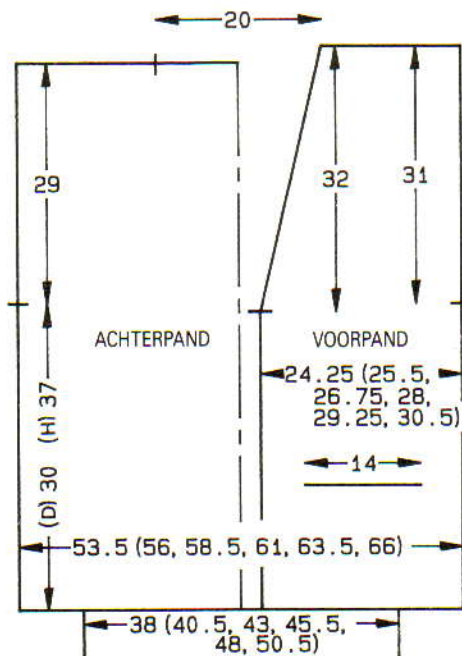

MOUWEN

De schouderaden sluiten door de st. van het voor- en achterpand op nld. terug te zetten, met de goede kant naar elkaar toe. Met H, Sg. 10, 1 t. breien en afkanten. 170 nld. naar de B-st. schuiven. Met de verkeerde kant van het werk naar u toe, hetzelfde aantal st. langs het armsgat opnemen en op nld. zetten. 000. Met H, Sg. 7, tot (D) TT 12, (H) TT 6 breien. 37 x 1 st. aan weerskanten van de volg. en elke (D) 4e t., (H) 5e t. mind. Tot (D) TT 172, (H) TT 198 breien en rest-breien. **Mouwboorden:** Met H, over 64 KH-nld. voor VB opzetten. Van * tot ** herh. (zie ACHTERPAND). Met de verkeerde kant van het werk naar u toe, de st. van de mouw op nld. terugzetten, gelijk verdeeld over de t. Met H, 1 t. breien en met een stikst. afkanten.

BIEZEN

Knopenbies: Met H, over (D) 178 HB-nld., (H) 194 HB-nld. voor VB opzetten. Van * tot ** herh. (zie ACHTERPAND). Rest-breien. (D) 178 HB-nld., (H) 194 HB-nld. naar de B-st. schuiven. Met de verkeerde kant van het werk naar u toe, hetzelfde aantal st. van de hals (middenachter) tot de zoom opnemen en op nld. zetten. Met de goede kant van het werk naar u toe, de laatste t. van de knopenbies die met H gebreid is, op dezelfde nld. zetten. Sg. 10, 1 t. breien. Sg. 7, 2 t. breien. Rest-breien. De positie van de knopen aangeven. **Knoopsgatenbies:** Als knopenbies, met knoopsgaten over 2 HB-nld. op de 16e t.

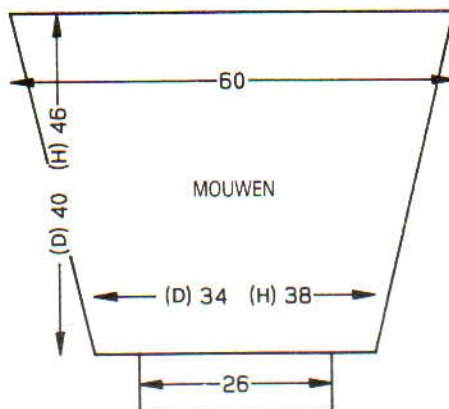

ZAKBOORD

Met H, over 32 HB-nld. voor VB opzetten. Van * tot ** herh. (zie ACHTERPAND). Rest-breien. 32 HB-nld. naar de B-st. schuiven. Met de verkeerde kant van het werk naar u toe, de st. van de zakopening op nld. terugzetten, gelijk verdeeld over de t. Met de goede kant van het werk naar u toe, de laatste t. van de zakboord die met H gebreid is, op dezelfde nld. zetten. Sg. 10, 1 t. breien. Sg. 7, 2 t. breien. Rest-breien.

AFWERKING

De halsboordnaad middenachter sluiten. Zakboord vastzetten. Een stikst. maken door de laatste t. van de zakboord en biezen die met H gebreid is. Delen omspelden en persen. Zij- en mouwnaden sluiten. Knopen aanzetten.



11

MACHINES: A, C, en D met DB. **BENODIGDHEDEN:** 100% acryl, 524 m/100 g - H: 325 (350, 375, 400, 425) g naturel; IBK: 50 g zwart. 10 knopen. **MATEN:** Voor lengtemaat 110 (120, 130, 140, 150) cm [bovenwijdte ca. 59 (62, 66, 70, 75) cm]. **PROEFLAP:** Tr. st. - 40 st. = 13,3 cm en 60 t. = 14,6 cm (Sg. ca. 6). **BOORDSTEEK:** 2 x 1 (zie Afkortingen), Sg. 3/3. **OPMERKINGEN:** C en D machines: kaart overnemen. 1 bol apart houden voor het breien van de zakken.

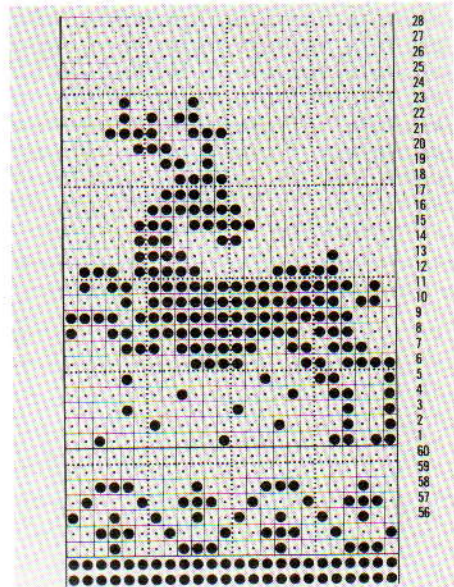

ACHTERPAND

Met IBK over 118 (122, 128, 134, 142) HB-nld. voor boordst. opzetten. 000. *1 t. breien.

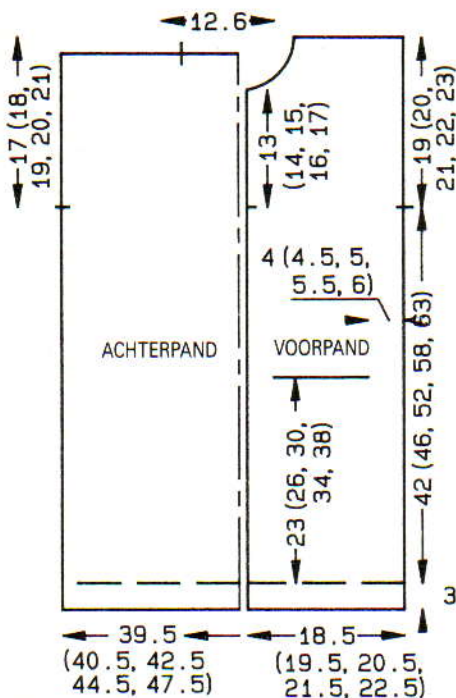

Op H overgaan en tot TT 14 breien. Alle st. naar het HB overzetten. 000. Sg. 6, 1 t. breien. Op de 1e patroontoer instellen en 1 t. breien om de nld. te selecteren. Met H in TVO-A en IBK en TVO-B, tot TT 30 noors breien. Verder gaan met tr. st.* Tot TT 172 (188, 214, 238, 258) breien. Aan weerskanten een merkdraadje aanbrengen. Tot TT 242 (262, 292, 320, 344) breien. De middelste 38 sts. rest-breien. De overbl. 40 (42, 45, 48, 52) st. aan weerskanten rest-breien (schouder).

RECHTER VOORPAND

Met IBK, over 56 (59, 62, 65, 68) nld. voor boordst. opzetten (beg. met naaldnr. 13 links van '0' en dan naar rechts werken). 000. Van * tot * herh. Tot TT 94 (106, 124, 140, 156) breien.

Zak

Het garen niet afbreken. De middelste 32 nld. van het werk naar de E-st. schuiven. De st. aan weerskanten rest-breien. Gebruik een aparte bol garen. De middelste 32 nld. naar de B-st. terugschuiven. 000. Sg. 10, 1 t. breien. Sg. 6, tot TT 84 breien. Garen afbreken. De st. aan weerskanten van de zak op nld. terugzetten. De TT naar 94 (106, 124, 140, 156) terugdraaien en tot TT 172 (188, 214, 238, 258) breien. Aan de rechterkant van het werk (2 grootste maten: aan weerskanten van het werk) een merkdraadje aanbrengen. Tot TT 227 (247, 277, 305, 329) breien. SAL.

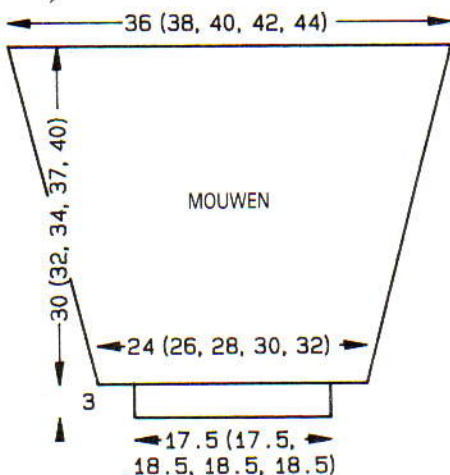

Hals

1 x 4 (5, 5, 5, 4) st., 1 x 3 st., 2 x 2 st. en 5 x 1 st. aan het beg. van de volg. en elke 2e t. afkanten. Tot TT 250 (270, 300, 328, 352) breien en de overbl. 40 (42, 45, 48, 52) st. rest-breien.

LINKER VOORPAND

Als RECHTER VOORPAND in spiegelbeeld.

Zakboord

Met IBK over 32 HB-nld. voor boordst. opzetten. 000. 1 t. breien. Op H overgaan, tot TT 10 breien. Alle st. naar het HB overzetten. Sg. 6, 1 t. breien. Met de verkeerde kant van het werk naar u toe, 32 st. van de laatste t. die met Sg. 10 bij de zakopening gebreed is opnemen en op nld. zetten. Sg. 10, 1 t. breien en afkanten.

Biezen

Knopenbies: Met IBK, over 164 (179, 200, 173, 188) HB-nld. voor boordst. opzetten. 000. 1 t. breien. Op H overgaan, tot TT 10 breien. Alle st. naar het HB overzetten. Sg. 6, 1 t. breien. Met de verkeerde kant van het werk naar u toe, hetzelfde aantal st. langs de linker vooropening opnemen - de eerste 3 maten over de hele lengte, de laatste 2 maten van de zoom tot het merkdraadje. Sg. 10, 1 t. breien en afkanten. Laatste 2 maten: een tweede deel breien over resp. 47 en 50 HB-nld. (st. opnemen vanaf het merkdraadje tot de hals). De positie van de knopen met merkdraadjes aangeven. **Knoopsgatenbies:** Als knopenbies met knoopsgaten over 2 st. op de 6e t.

MOUWEN

De schouderleden sluiten door de st. van het voor- en achterpand op nld. terug te zetten, met de goede kant naar elkaar toe. Met H, Sg. 10, 1 t. breien en afkanten. 108 (114, 120, 126, 132) HB-nld. naar de B-st. schuiven. Met de verkeerde kant van het werk naar u toe, hetzelfde aantal st. langs het armsgat tussen de merkdraadjes opnemen en op nld. zetten. Met H, Sg. 6, tot TT 16 (6, 14, 8, 20) breien. 18 x 1 st. aan weerskanten van de volg. en elke 6e (7e, 7e, 8e, 8e) t. mind. en TEGELIJKERTIJD, als de TT op 92 (100, 108, 120, 132) staat, op de 1e noorse t. instellen (de kaart ondersteboven inbrengen of de elektronische machines overeenkomstig instellen) en 1 t. breien om de nld. te selecteren. Met H in TVO-A en IBK in TVO-B, 30 t. noors breien. Tot TT 124 (132, 140, 152, 164) breien en de overbl. 72 (78, 84, 90, 94) st. rest-breien. **Mouwboorden:** 53 (53, 56, 56, 56) HB-nld. naar de B-st. schuiven. Met de verkeerde kant van het werk naar u toe, de st. van de mouw op nld. terugzetten, gelijk verdeeld over de t. Met H, Sg. 10, 1 t. breien. Op boordst. overzetten. 000. Tot TT 12 breien. Op IBK overgaan. Sg. 10/8, 1 t. breien. Alle st. naar het HB overzetten en met de tongennaald afkanten.

AFWERKING

Zij- en mouwnaden sluiten.

SJAAL

Met H, 55 st. voor 1 x 1 boordst. opzetten. 000. 2 t. breien. Op halve patentst. overzetten (zie betreffende handleiding). Sg. 2/2, tot TT 750 breien. Op 1 x 1 boordst. overzetten. 1 t. breien. Sg. 10/8, 1 t. breien. Alle st. naar het HB overzetten en met de tongennaald afkanten. De sjaal langs de hals zetten (zie illustratie). De sjaal dubbelvouwen en vastzetten. Met IBK 2 pompoenen maken,

de uiteinden de sjaal samentrekken en de pompoenen aanzetten.

MUTS (8 delen)

Met RG, 17 st. opzetten en een paar t. breien. SAR. 000. Met H, Sg. 6, 2 t. breien 4 x 1 st. aan weerskanten van de volg. en elke 3e t. meerd. [25 st.]. Tot TT 13 breien. Sg. 10, 1 t. breien. Sg. 6, 4 t. breien. 1 st. aan weerskanten van de volg. en elke 4e t. mind. tot er nog 1 st. over is. Afhechten. **Band:** 7 naden sluiten. Met H, 121 st. voor 1 x 1 boordst. opzetten. Sg. 0/0. Regelaar stekendichtheid op II. 000. Tot TT 10 breien. Alle st. naar het HB overzetten. Sg. 6, 1 t. breien. Met de verkeerde kant van het werk naar u toe, de st. langs de rand opnemen en op nld. zetten. Sg. 10, 1 t. breien en met een stikst. afkanten. Band- en laatste mutsnaad sluiten. Met IBK een pompoen maken en aanzetten.

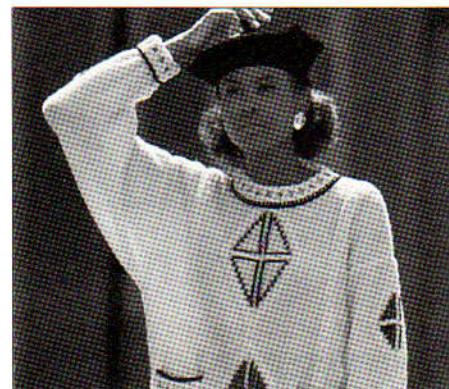

12

MACHINES: B1 of B2 met DB. **BENOEDIGDHEDEN:** 100% acryl, 165 m/100 g - H: 1100 (1140, 1180, 1220, 1260) g naturel.

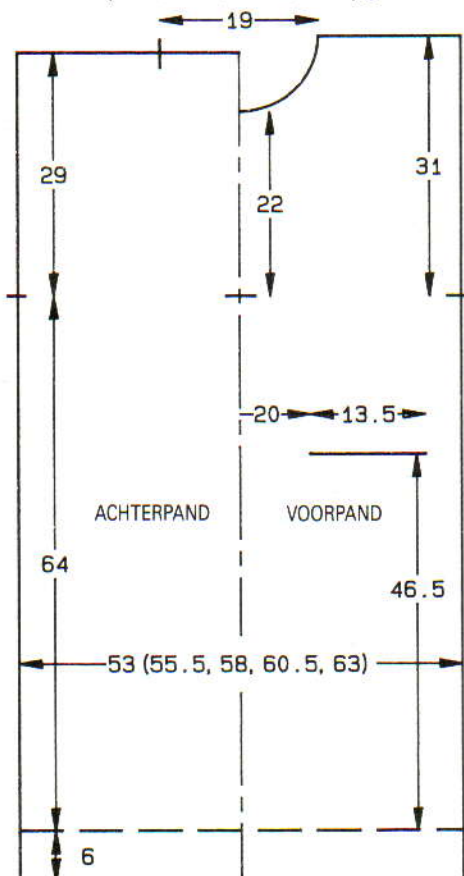

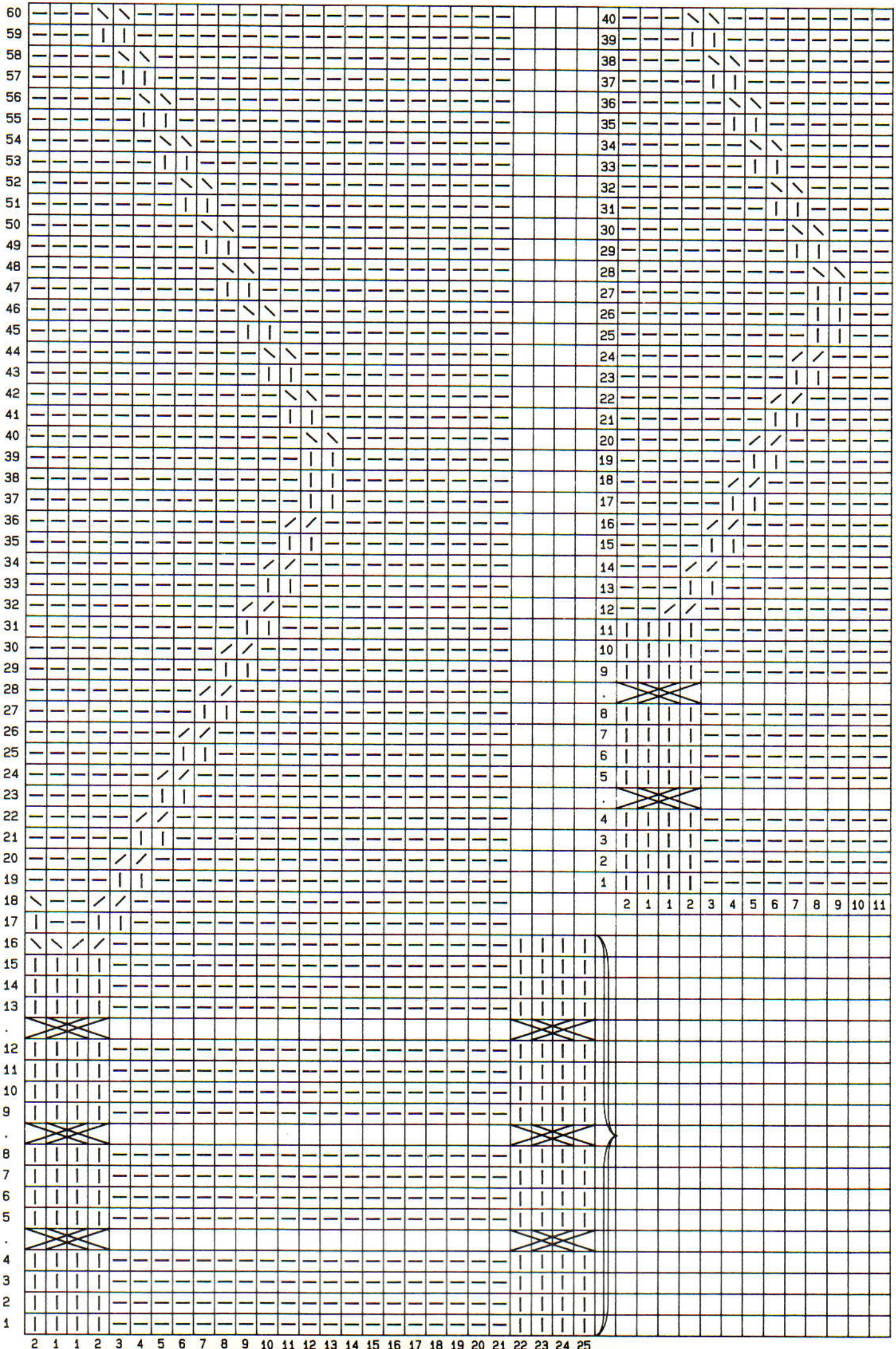

40
39
38
37
36
35
34
33
32
31
30
29
28
27
26
25
24
23
22
21
20
19
18
17
16
15
14
13
12
11
10
9
8
7
6
5
4
3
2
1

2 1 1 2 3 4 5 6 7 8 9 10 11

2 1 1 2 3 4 5 6 7 8 9 10 11 12 13 14 15 16 17 18 19 20 21 22 23 24 25

Dikke wol, ca. 240 m/100 g - KK: restje zwart voor boorden en borduurwerk. **MATEN:** Voor bovenwijdte 86 (91, 96, 101, 106) cm. **PROEFLAP:** Tr. st./kabelpatr. - 20 st. = 13,4 cm en 30 t. = 14,2 cm (Sg. ca. 7). **BOORDSTEEK:** 2 x 1 (zie Afkortingen), Sg. 4/4. **OPMERKINGEN:** Zie teltekening voor kabelpatr. 2 draden KK voor het breien gebruiken en 1 draad voor borduurwerk.

ACHTERPAND

Met 2 draden KK, over 80 (83, 86, 92, 95) HB-nld. voor boordst. opzetten. 000. Op H overgaan en 6 t. breien. *Sg. 4/6, 1 t. breien. H uit het toevoeroog halen, de breisledede van de DB-slede losmaken. Beide PART-toetsen indrukken en de breisledede naar de andere kant van het naaldenbed overhalen. Beide PART-toetsen vrijmaken. Met KK, 1 t. breien. De breisledede weer aan de DB-slede vastmaken en H in het toevoeroog doen. De TT 1 t. terugdraaien. Sg. 4/4*, 7 t. breien. 000. 1 st. meer. (0 st., 1 st. meer., 1 st. mind., 0 st.). Op de naaldenstand overzetten (zie teltekening) en tot TT 134 breien. Aan weerskanten een merkdraadje aanbrengen. Tot TT 196 breien. Alle st. naar het HB overzetten. De middelste 29 st. rest-breien. De overbl. 26 (27, 29, 31, 33) st. aan weerskanten rest-breien (schouders).

Binnenzakken

Met H, 20 st. MHO. 000. Sg. 7, tot TT 32 breien en rest-breien.

VOORPAND

Als ACHTERPAND tot TT 98.

Positie van de zakken

Steeknr. 15 t/m 34 aan weerskanten van '0' rest-breien. De st. van de laatste t. van de zak die met H gebreid is op de lege nld. zetten. Van hieraf met het kabelpatr. doorgaan. Tot TT 180 breien.

Hals

De middelste 11 st. rest-breien. De st. links rest-breien. SAR. 1 t. breien. 2 x 2 st. en 5 x 1 st. aan het beg. van de volg. en elke 2e t. afkanten. Tot TT 200 breien en rest-breien. De st. links op nld. terugzetten en deze zijde in spiegelbeeld afbreien.

Zakboorden

Met KK, over 20 HB-nld. voor boordst. opzetten. 000. Met H, Sg. 4/4, 4 t. breien. Van * tot * herh. (zie ACHTERPAND). 5 t. breien. Alle st. naar het HB overzetten. Sg. 7, 1 t. breien. Met de verkeerde kant van het werk naar u toe, de st. van de zak op nld. terugzetten. Sg. 10, 1 t. breien en afkanten.

HALSBOORD

Eén schoudernaad sluiten door de st. van het voor- en achterpand op nld. terug te zetten, met de goede kant naar elkaar toe. Met H, Sg. 10, 1 t. breien en afkanten. 68 HB-nld. naar de B-st. schuiven. Met de verkeerde kant van het werk naar u toe, hetzelfde aantal st. langs de hals opnemen en op nld. zetten. Met H, Sg. 7, 1 t. breien. Op boordst. overzetten. 000. Tot TT 12 breien. Van * tot * herh. (zie ACHTERPAND). 4 t. breien. Alle st. naar het HB overzetten. Met KK, Sg. 7, 2 t. breien en rest-breien. Tweede schoudernaad sluiten. Halsboordnaad sluiten. Boord naar buiten slaan en met een stikst. vastzetten door de laatste t. die met KK gebreid is.

MOUWEN

Met RG, 59 st. opzetten en een paar t. breien. SAL. 000. Op H overgaan en van hieraf het kabelpatr. breien (zie teltekening), en

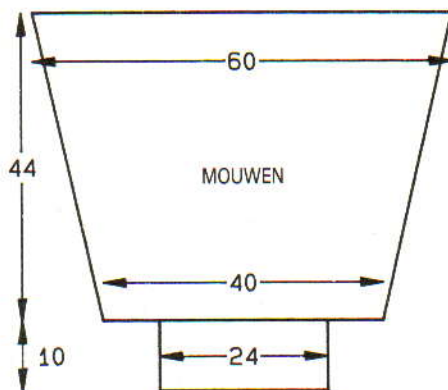

TEGELIJKERTIJD tot TT 4 breien. 15 x 1 st. aan weerskanten van de volg. en elke 6e t. meer. Tot TT 91 breien. Alle st. naar het HB overzetten. Sg. 10, 1 t. breien en afkanten. **Mouwboorden:** 35 HB-nld. naar de B-st. schuiven. Met de verkeerde kant van het werk naar u toe, de st. van de mouw op nld. terugzetten, gelijk verdeeld over de t. Op boordst. overzetten. 000. Sg. 4/4, met H, tot TT 16 breien. Van * tot * herh. (zie ACHTERPAND). 16 t. breien. Met KK, Sg. 8/8, 1 t. breien. Alle st. naar het HB overzetten en met de tongennaald afkanten.

AFWERKING

De mouwen met een stikst. vastzetten tussen de merkdraadjes. Borduren (zie artikel). Zakboorden en binnenzakken vastzetten. Zij- en mouwnaden sluiten.

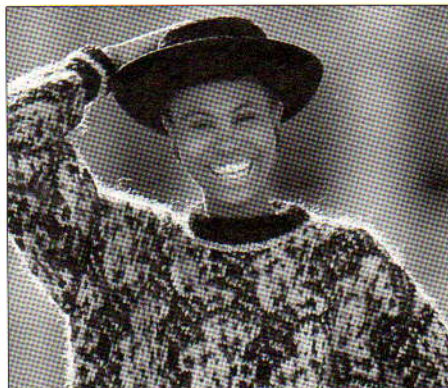

13

MACHINES: B2 met DB. **BENODIGDHEDEN:** 52% mohair/45% acryl/3% andere vezels, 200 m/100 g - H: 300 (320, 340, 360) g zwart; IBK: 230 (240, 250, 260) g wit. **MATEN:** Voor bovenwijdte 86 (91, 96, 101) cm. **PROEFLAP:** Noors - 20 st. = 12 cm en 30 t. = 15,8 cm (Sg. ca. 6). **BOORDSTEEK:** 1 x 1, Sg. 0/0.

ACHTERPAND

Met RG, 97 (101, 105, 109) st. opzetten en een paar t. breien. 000. Op H overgaan, Sg. 6, op de 1e patroontoe instellen en 1 t. breien om de nld. te selecteren. Met H in TVO-A en IBK in TVO-B, van hieraf noors breien. Tot TT 58 breien. Aan weerskanten een merkdraadje aanbrengen. Tot TT 112 breien. De middelste 29 st. rest-breien. De overbl. 34 (36, 38, 40) st. aan weerskanten rest-breien (schouders). **Tailleboord:** 77

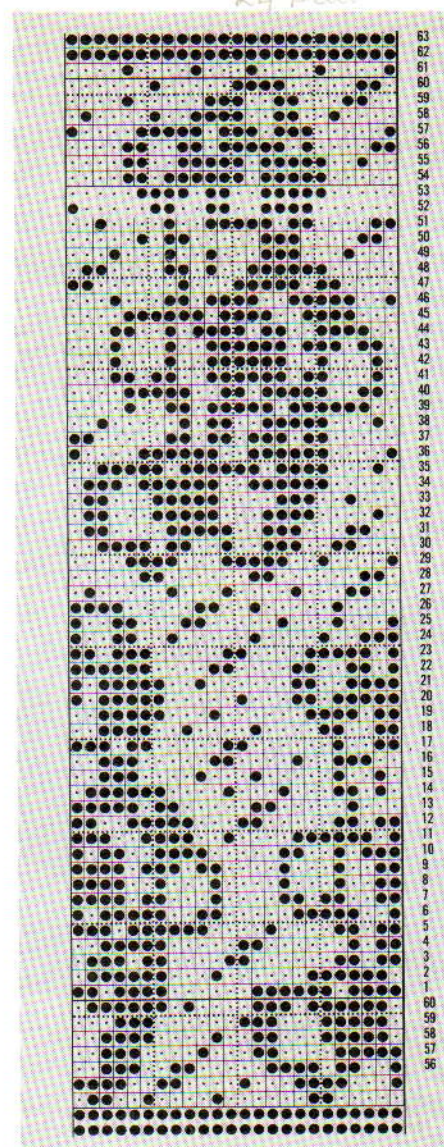

(81, 85, 89) HB-nld. naar de B-st. schuiven. Met de verkeerde kant van het werk naar u toe, de st. van de taille op nld. terugzetten, gelijk verdeeld over de t. Met H, Sg. 6, 1 t. breien. Op boordst. overzetten. 000. Tot TT 24 breien. Op IBK overgaan, Sg. 8/8, 1 t. breien. Alle st. naar het HB overzetten en met de tongennaald afkanten.

VOORPAND

Als ACHTERPAND tot TT 98.

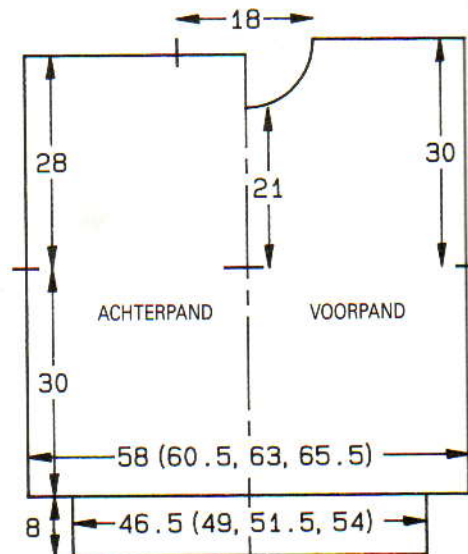

Hals

Een aantekening van de patroonpositie maken. De middelste 15 st. rest-breien. De st. links rest-breien. SAR. 1 t. breien. 2×2 st. en 3×1 st. aan het beg. van de volg. en elke 2e t. afkanten. Tot TT 116 breien. Rest-breien. De st. links op nld. terugzetten en deze zijde in spiegelbeeld afbreien.

HALSBOORD

Eén schoudernaad sluiten door de st. van het voor- en achterpand op nld. terug te zetten, met de goede kant naar elkaar toe. Met H, Sg. 10, 1 t. breien en afkanten. 75 HB-nld. naar de B-st. schuiven. Met de goede kant van het werk naar u toe, de st. langs de hals opnemen en op nld. zetten, gelijk verdeeld over de t. Met H, Sg. 6, 1 t. breien. Op boordst. overzetten. 000. Tot TT 24 breien. Alle st. naar het HB overzetten. Met IBK, 2 t. breien en rest-breien. De tweede schoudernaad sluiten. Halsboordnaad sluiten en boord met een stikst. vastzetten door de laatste t. die met IBK gebreid is.

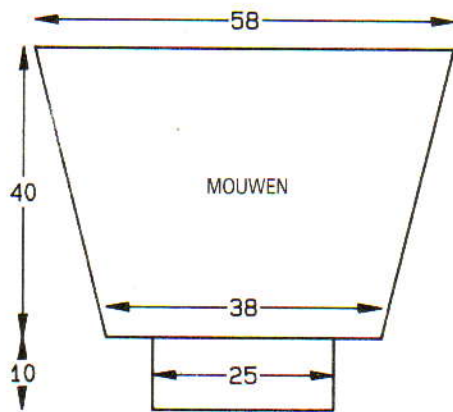

MOUWEN

De kaart ondersteboven inbrengen en op de 54 t. zetten. 97 HB-nld. naar de B-st. schuiven. Met de verkeerde kant van het werk naar u toe, de st. langs het armsgat tussen de merkdraadjes opnemen en op nld. zetten. Met H, Sg. 6, op noors instellen en 1 t. breien om de nld. te selecteren. Van hieraf noors breien. Tot TT 8 breien. 17×1 st. aan weerskanten van de volg. en elke 4e t. mind. Tot TT 76 breien. [63 st.] Rest-breien. **Mouwboorden:** 41 HB-nld. naar de B-st. schuiven. Met de verkeerde kant van het werk naar u toe, de st. van de mouw op nld. terugzetten, gelijk verdeeld over de t. Met H, Sg. 6, 1 t. breien. Op boordst. overzetten. 000. Tot TT 28 breien. Op IBK overgaan, 1 t. breien. Sg. 8/8, 1 t. breien. Alle st. naar het HB overzetten en met de tongennaald afkanten.

AFWERKING

Zij- en mouwnaden sluiten.



14

MACHINES: D met diskteststation en DB. **BENODIGDHEDEN:** 100% wol, 380 m/100 g - H: 440 (460, 480, 500, 520, 540) g zwart; IBK: 115 (130, 145, 160, 175, 190) g (D) groen, (H) blauw. **MATEN:** Voor bovenwijdte 86 (91, 96, 101, 106, 111) cm. **PROEFLAP:** Noors - 40 st. = 12,6 cm en 60 t. = 16,8 cm (Sg. ca. 7). Tr. st. - 40 st. = 12,6 cm en 60 t. = 16,8 cm (Sg. ca. 6). **BOORDSTEEK:** 2×1 (zie Afkortingen), Sg. 2/2. **OPMERKINGEN:** Patroonvariatie-toetsen 1 en 2 indrukken voor de eerste 100 t. Patroonvariatie-toetsen 1, 2 en 5 indrukken voor de 100e tot de 200e t. Vanaf de 200e t. in tr. st. werken. Zie patroonblad 3.

ACHTERPAND

Met H, 161 (170, 176, 185, 194, 200) st. voor boordst. opzetten. 000. Tot TT 35 breien. Alle st. naar het HB overzetten. 1 (2, 0, 1, 2, 0) st. mind. Sg. 7, op de 1e patroontoer instellen (zie **OPMERKINGEN**) en 1 t. breien om de nld. te selecteren. Met H in TVO-A en IBK in TVO-B, van hieraf noors breien. Tot (D) TT 108, (H) TT 118 breien. Aan weerskanten een merkdraadje aanbrengen*. Tot (D) TT 206, (H) TT 210 breien. De middelste (D) 52 st., (H) 58 st. rest-breien. De overbl. (D) 54 (58, 62, 66, 70, 74) st., (H) 51 (55, 59, 63, 67, 71) st. aan weerskanten rest-breien (schouders).

VOORPAND

Als **ACHTERPAND** tot *. Tot (D) TT 184, (H) TT 196 breien.

Hals

Een aantekening van de patroonpositie maken. De middelste (D) 20 st., (H) 24 st. rest-breien. De st. links rest-breien. SAR. 1 t. breien. 5×2 st., (D) 6×1 st., (H) 7×1 st. aan het beg. van de volg. en elke 2e t. afkanten. Tot (D) TT 214, (H) TT 228 breien en de overbl. (D) 54 (58, 62, 66, 70, 74) st., (H) 51 (55, 59, 63, 67, 71) st. rest-breien. De st. links op nld. terugzetten en deze zijde in spiegelbeeld afbreien.

HALSBOORD

Eén schoudernaad sluiten door de st. van het voor- en achterpand op nld. terug te zetten, met de goede kant naar elkaar toe. Met H, Sg. 10, 1 t. breien en afkanten. (D) 143, (H) 152 HB-nld. naar de B-st. schuiven. Met de verkeerde kant van het werk naar u toe, hetzelfde aantal st. langs de hals opnemen en op nld. zetten. Met H, Sg. 7, 1 t. breien. Op boordst. overzetten. 000. (D) Tot TT 52

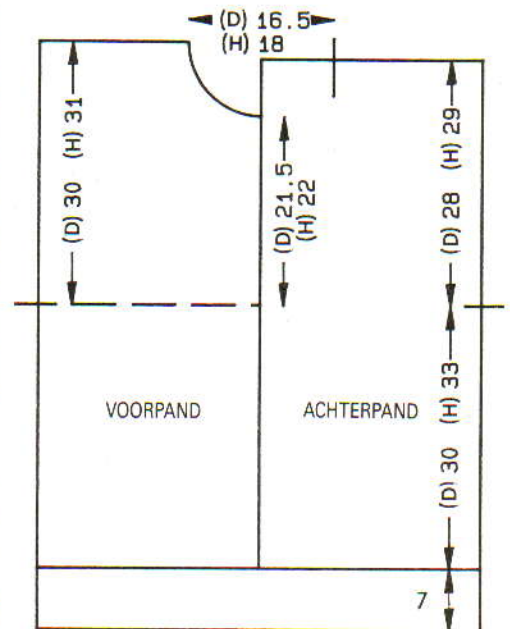

← 50.5 (53, 55.5, 58, 60.5, 68) →

breien. Alle st. naar het HB overzetten. Sg. 7, 2 t. breien en rest-breien. (H) Tot TT 59 breien. Sg. 10/8, 1 t. breien. Alle st. naar het HB overzetten en met de tongennaald afkanten. De tweede schoudernaad sluiten. Halsboordnaad sluiten. (D) Boord met een stikst. vastzetten door de laatste t. die met H gebreid is.

MOUWEN

(D) 192, (H) 198 HB-nld. naar de B-st. schuiven. Met de verkeerde kant van het werk naar u toe, hetzelfde aantal st. langs het armsgat tussen de merkdraadjes opnemen en op nld. zetten. 000. Met H, Sg. 6, tot (D) TT 8, (H) TT 2 breien. 40×1 st. aan weerskanten van de volg. en elke (D) 4e t., (H) 5e t. mind. Tot (D) TT 168, (H) TT 200 breien en rest-breien. **Mouwboorden:** (D) 80, (H) 89 HB-nld. naar de B-st. schuiven. Met de verkeerde kant van het werk naar u toe, de st. van de mouw op nld. terugzetten, gelijk verdeeld over de t. Met H, Sg. 7, 1 t. breien. Op boordst. overzetten. 000. Tot TT 36 breien. Sg. 10/8, 1 t. breien. Alle st. naar het HB overzetten en elke st. apart afkanten met de tongennaald.

AFWERKING

Alle delen opspelden en persen. Zij- en mouwnaden sluiten.

← (D) 58 (H) 60 →

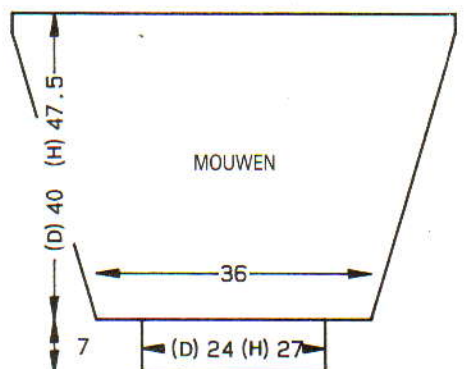



15

MACHINES: A, C en D met DB. **BENOEDIGDHEDEN:** 100% zuivere scheerwol, 450 m/100 g - H: 325 (350, 375, 400, 425) g zwart; A: 230 (240, 250, 260, 270) g rood; B: 25 (30, 35, 40, 45) g geel; C: 30 (35, 40, 45, 50) g wit. **MATEN:** Voor bovenwijdte 91 (96, 101, 106, 111) cm. **PROEFLAP:** (Met kaart 1 en 2 - ACHTERPAND) - 40 st. = 12,5 cm en 60 t. = 17 cm (Sg. ca. 7). **OPMERKINGEN:** De zijde die naar u toe is gekeerd gedurende het breien, is de goede kant van het werk. C- en D-machines: kaarten overnemen. De breisledes zo instellen dat de kantnaalden niet geselecteerd worden. De nld. aan de uiteinden van het werk die op noorse t. niet geselecteerd worden moeten naar de D-st. geschoven worden. Met "de slede overhalen" bedoelen we: garen uit de slede halen, beide PART-toetsen indrukken, de slede naar de andere kant van het naaldenbed halen, beide PART-toetsen vrijmaken.

ACHTERPAND

Met RG, 166 (174, 182, 190, 198) st. opzetten en een paar t. breien. *****SAR. 000. Met H, Sg. 7, 5 t. breien.

NOORSE PATR. 1 (KAART 1)

Met A, 1 t. breien. De slede overhalen. Met H, 1 t. breien. Met A, 1 t. breien. De slede overhalen. Op de eerste patroontoer instellen, de veranderknop op KC zetten. Met H, 1 t. breien om de nld. te selecteren. De MC-toets indrukken en met H in TVO-A en B in TVO-B, 7 t. breien. B afbreken. De MC-toets vrijmaken. Met H, 1 t. breien. Met A, 1 t. breien. De slede overhalen. Met H, 1 t. breien. Met A, 1 t. breien. De slede overhalen. Met H, 1 t. breien om de nld. te selecteren. De MC-toets indrukken en met H in TVO-A en C in TVO-B, 4 t. breien. C afbreken. De MC-toets vrijmaken. Met H, 1 t. breien. De slede overhalen. Met A, 1 t. breien. Met H, 1 t. breien om de nld. te selecteren. De MC-toets indrukken en met H in TVO-A en B in TVO-B, 5 t. breien. B afbreken. De MC-toets vrijmaken. Met H, 1 t. breien. De slede overhalen. Met A, 1 t. breien. A afbreken. Met H, 1 t. breien om de nld. te selecteren. De MC-toets indrukken en met H in TVO-A en C in TVO-B, 4 t. breien. De MC-toets vrijmaken. (Er zijn nu 40 t. gebreed; de TT op 40 zetten.)* Met H, tot TT 44 breien.

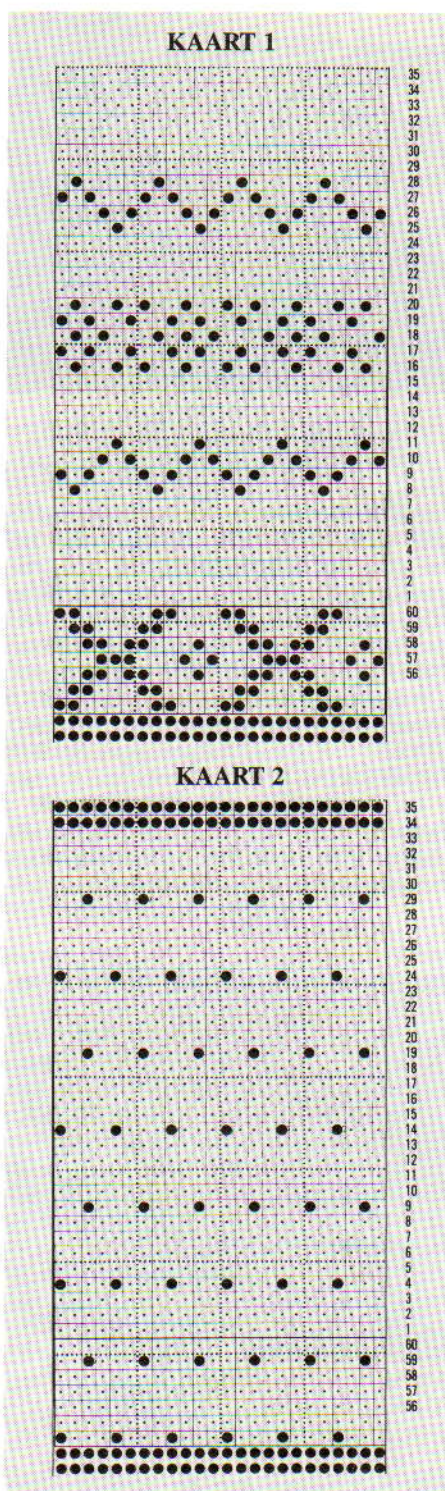

NOORSE PATR. 2 (KAART 2)

Op de 1e patroontoer instellen. De veranderknop op KC zetten. **1 t. breien om de nld. te selecteren. De MC-toets indrukken en met H in TVO-A en C in TVO-B, 1 t. breien. De MC-toets vrijmaken. Met H, 4 t. breien**. Van ** tot ** steeds herh. ***** en TEGELIJKERTIJD als de TT op 104 staat, aan weerskanten van het werk een merkdraadje aanbrengen. Tot TT 186 breien. Met H, tot TT 190 breien. SAR.

***NOORSE PATR. 1 ONDERSTEBOVEN (KAART 1)

Op de 1e patroontoer instellen. De veranderknop op KC zetten. 1 t. breien om de nld. te selecteren. De MC-toets indrukken. Met H in TVO-A en C in TVO-B, 4 t.

breien. C afbreken. De MC-toets vrijmaken. Met H, 1 t. breien. Met A, 1 t. breien. De slede overhalen. Met H, 1 t. breien om de nld. te selecteren. De MC-toets indrukken. Met H in TVO-A en B in TVO-B, 5 t. breien. B afbreken. De MC-toets vrijmaken. Met H, 1 t. breien. Met A, 1 t. breien. De slede overhalen. Met H, 1 t. breien om de nld. te selecteren. De MC-toets indrukken. Met H in TVO-A en C in TVO-B, 4 t. breien. C afbreken. De MC-toets vrijmaken. Met H, 1 t. breien. De slede overhalen. Met A, 1 t. breien. Met H, 1 t. breien om de nld. te selecteren. De MC-toets indrukken. Met H in TVO-A en B in TVO-B, 7 t. breien. B afbreken. De MC-toets vrijmaken. Met H, 1 t. breien. De slede overhalen. Met A, 1 t. breien. Met H, 1 t. breien om de nld. te selecteren. De MC-toets indrukken. Met H in TVO-A en B in TVO-B, 7 t. breien. B afbreken. De MC-toets vrijmaken. Met H, 1 t. breien. De slede overhalen. Met A, 1 t. breien. Met H, 5 t. breien. De middelste 76 st. rest-breien. De overbl. 45 (49, 53, 57, 61) st. aan weerskanten rest-breien (schouders).

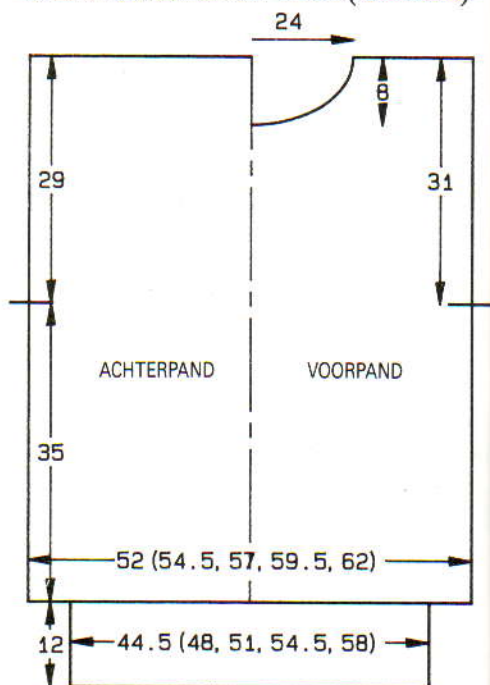

VOORPAND

Als ACHTERPAND tot TT 186. Doorgaan met noors (KAART 2) tot TT 196. 4 t. breien. Van *** breien tot de 10e t. van NOORSE PATR. 1 ONDERSTEBOVEN. SAL. De middelste 16 st. rest-breien. De st. rechts rest-breien. Doorgaan met noors als ACHTERPAND en TEGELIJKERTIJD 15 x 2 st. aan de halszijde op de volg. en elke 2e t. mind. Rest-breien. De st. rechts op nld. terugzetten en deze zijde in spiegelbeeld afbreien.

TAILLEBOORDEN

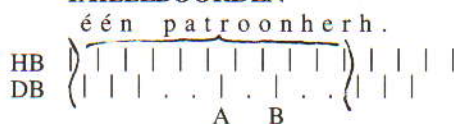

8 t. breien. Een kabel maken over de nld. die met 'A' en 'B' zijn aangegeven. Van * tot * steeds herh.

134 (144, 154, 164, 174) HB-nld. naar de B-st. schuiven. Met de goede kant van het werk naar u toe, de st. op nld. terugzetten, gelijk verdeeld over de t. ****De st. overzetten (zie Naaldenstand; de extra st. op het

HB gebruiken en waar nodig st. bijmaken). 000. Met A, Sg. 2/2, het kabelpatr. breien. Tot TT 39 breien. Sg. 7/7, 1 t. breien. Alle st. naar het HB overzetten. Elke st. apart afkanten met de tongennaald****.

KRAAG

Eén schoudernaad sluiten door de st. van het voor- en achterpand op nld. terug te zetten, met de goede kant naar elkaar toe. Met H, Sg. 10, 1 t. breien en afkanten. Met A, over 154 HB-nld. voor VB opzetten. Op Naaldenstand overzetten. 000. Het kabelpatr. breien tot TT 120. Alle st. naar het HB overzetten. Sg. 7, 1 t. breien. Met de goede kant van het werk naar u toe, hetzelfde aantal st. langs de hals opnemen en op nld. zetten. 3 t. breien en rest-breien. De tweede schoudernaad sluiten.

MOUWEN

Met RG, 96 st. opzetten en een paar t. breien. SAR. 000. Met H, Sg. 7, 4 t. breien. 48×1 st. aan weerskanten van de volg. en elke 3e t. meerd. en TEGELJKERTIJD als de TT op 5 staat, NOORSE PATR. 1 breien. [TT 40] 4 t. breien. NOORSE PATR. 2 breien. Tot TT 121 breien, 4 t. breien. NOORSE PATR. 1 ONDERSTEBOVEN breien. 5 t. breien. [TT 165] Met de verkeerde kant van het werk naar u toe, 192 st. langs het armsgat tussen de merkdraadjes opnemen en op nld. zetten. Sg. 10, 1 t. breien en afkanten. *Mouwboorden*: 74 HB-nld. naar de B-st. schuiven. Met de goede kant van het werk naar u toe, de st. van de mouw op nld. terugzetten, gelijk verdeeld over de t. Van **** tot **** herh. (zie TAILLEBOORDEN).

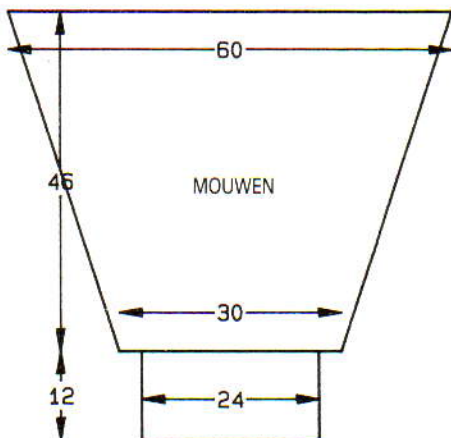

MUTS

Met A, over 154 HB-nld. voor VB opzetten. 000. Op Naaldenstand overzetten en tot TT 80 het kabelpatr. breien. Alle st. naar het HB overzetten. Sg. 7, 1 t. breien. Rest-breien, werk omdraaien en op nld. terugzetten. Als ACHTERPAND van **** tot **** herh. Tot TT 82 breien en rest-breien. 77 nld. naar de B-st. schuiven. De st. van de laatste t. die met H gebreed is op nld. terugzetten (2 st. per nld.). Met H, 2 t. breien. Rest-breien. Garen door de laatste t. rijgen, aantrekken en vastzetten.

AFWERKING

Kraag-, zij-, mouw- en mutsnaden sluiten. Een pompoen maken en aanzetten. De tr. st. bies met een stikst. langs de kraag vastzetten.

16

ZIE ARTIKEL "HULP VOOR DE BEGINNELING".



17

MACHINES: A C en D met DB. **BENODIGDHEDEN:** 45% acryl/40% bri-nylon/15% wol, 480 m/100 g - H: 70 (75, 80, 85) g wit; A en B: 15 (20, 25, 30) g jadegroen en blauw. **MATEN:** Voor bovenwijdte 46 (50, 52, 54) cm [lengtemaat ca. 65 (72, 80, 92), leeftijd ca. 6 (12, 18, 24) maanden]. **PROEFLAP:** Tr. st. strepen - 40 st. = 13,7 cm en 60 t. = 15,8 cm (Sg. ca. 7). Het proeflapje moet met strepen gebreed worden. **BOORDSTEEK:** 2×1 (zie Afkortingen), Sg. 3/3. **OPMERKINGEN:** "Strepen": * 1 t. met H breien. 1 t. met A breien. 1 t. met H breien. 1 t. met B breien*. Van * tot * steeds herh. Als de slede aan de tegenovergestelde kant van het garen staat, kunt u de slede als volgt overhalen: beide PART-toetsen indrukken, de slede overhalen, beide PART-toetsen vrijmaken, de TT 1 t. terugzetten. C- en D-machines: kaart overnemen.

TRUI ACHTERPAND

Met H, 76 (82, 86, 88) st. voor boordst. opzetten. 000. Tot TT 24 breien. Alle st. naar het HB overzetten. 000. Sg. 7, van hieraf strepen breien (zie OPMERKINGEN). Tot TT 54 (60, 64, 68). Aan weerskanten een merkdraadje aanbrengen. Tot TT 92 (106, 114, 122) breien. De middelste 32 st. rest-breien. De overbl. 22 (25, 27, 28) st. aan weerskanten rest-breien (schouders).

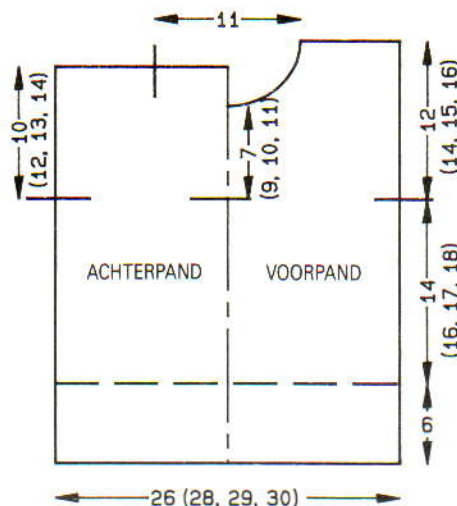

VOORPAND

Als ACHTERPAND tot TT 82 (94, 102, 110).

Hals

De middelste 12 st. rest-breien. De st. links rest-breien. SAR. 1 t. breien. 1×3 st., 1×2 st. en 5×1 st. aan het beg. van de volg. en elke 2e t. afkanten. Tot TT 100 (114, 122, 130) breien en de overbl. 22 (25, 27, 28) st. rest-breien. De st. links op nld. terugzetten en deze zijde in spiegelbeeld afbreien.

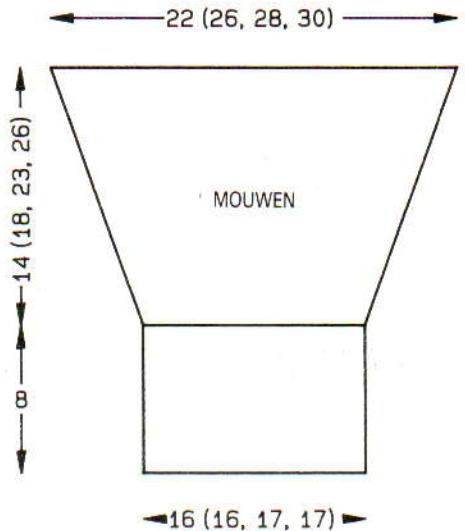

HALSBOORD

Eén schoudernaad sluiten door de st. van het voor- en achterpand op nld. terug te zetten, met de goede kant naar elkaar toe. Met H, Sg. 10, 1 t. breien en afkanten. 90 HB-nld. naar de B-st. schuiven. Met de goede kant van het werk naar u toe, hetzelfde aantal st. langs de hals opnemen en op nld. zetten. Met H, Sg. 7, 1 t. breien. Op boordst. overzetten. 000. Tot TT 24 breien. Alle st. naar het HB overzetten. Sg. 7, 2 t. breien en rest-breien. Tweede schoudernaad sluiten. Halsboordnaad sluiten, boord naar buiten slaan en met een stikst. vastzetten door de laatste t. die met H gebreed is.

MOUWEN

64 (76, 82, 88) HB-nld. naar de B-st. schuiven. Met de verkeerde kant van het werk naar u toe, hetzelfde aantal st. langs het armsgat tussen de merkdraadjes opnemen en op nld. zetten. 000. Sg. 7, tot TT 3 (8, 8, 5) breien. $9 (15, 16, 19) \times 1$ st. aan weerskanten van de volg. en elke 6e (4e, 5e, 5e) t. mind. Tot TT 54 (68, 88, 100) breien. Op boordst. overzetten. 000. Met H, tot TT 33 breien. Sg. 10/8, 1 t. breien. Alle st. naar het HB overzetten en met de tongennaald afkanten.

AFWERKING

Zij- en mouwnaden sluiten.

SPEELPAK

MACHINES: A, C en D met DB. **BENODIGDHEDEN:** 45% acryl/40% bri-nylon, 15% wol, 480 m/100 g - H: 220 (235, 250, 265) g jadegroen; KK: restje wit; drukkers en sierknoopjes. **MATEN:** Voor bovenwijdte 46 (50, 52, 54) cm [lengtemaat ca. 65 (72, 80, 92) cm, leeftijd ca. 6 (12, 18, 24) maanden]. **PROEFLAP:** Tr. st. - 40 st. =

12,8 cm en 60 t. = 14,5 cm (Sg. ca. 7).
BOORDSTEEK: 2 × 1 (zie Afkortingen),
 Sg. 3/3. **OPMERKINGEN:** C- en D-ma-
 chines: kaart overnemen.

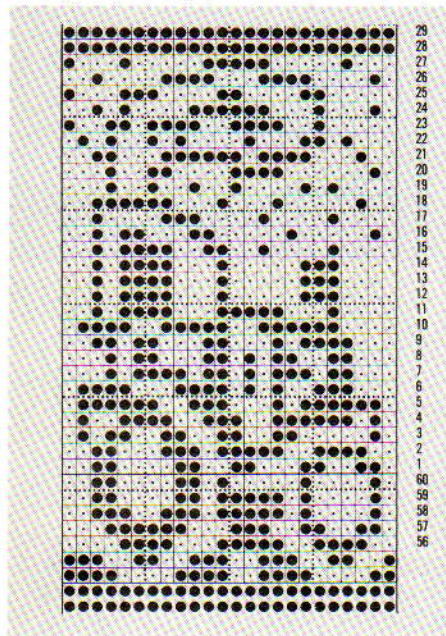

ACHTERPAND

RECHTER ACHTERPIJP

Met RG, 44 (47, 48, 50) st. opzetten en een paar t. breien. SAR. 000. Op H overgaan, Sg. 7, tot TT 96 (108, 124, 148) breien en rest-breien.

LINKER ACHTERPIJP

Met RG, 44 (47, 48, 50) st. rechts van '0' opzetten. Als RECHTER ACHTERPIJP maar NIET rest-breien. SAR. 1 st. links mind. Met de verkeerde kant van het werk naar u toe, de st. van de RECHTER ACHTERPIJP op nld. links van '0' terugzetten. 1 st. rechts mind. [86 (92, 94, 98) st.] De TT op 96 (108, 124, 148) zetten.

BOVENLIJFJE

Tot TT 174 (186, 214, 248) breien. Aan weerskanten een merkdraadje aanbrengen. Tot TT 220 (236, 268, 306) breien. De middelste 38 st. rest-breien. De overbl. 24 (27, 28, 30) st. aan weerskanten rest-breien (schouders).

VOORPAND

LINKER VOORPIJP

Als RECHTER ACHTERPIJP.

RECHTER VOORPIJP

Als LINKER ACHTERPIJP.

BOVENLIJFJE

Tot TT 104 (120, 154, 190) breien.

Split

Aan de linkerkant 39 (42, 43, 45) st. rest-breien. SAR. 1 t. breien. Aan het beg. van de volg. t. 9 st. opzetten. **Tot TT 174 (186, 214, 248) breien. Aan de rechterkant van het werk een merkdraadje aanbrengen. Tot TT 203 (219, 251, 289) breien. SAL. Een merkdraadje op naaldnr. 5 links van '0' aanbrengen. 1 × 19 st., 1 × 3 st., 2 × 2 st. en 6

× 1 st. aan het beg. van de volg. en elke 2e t. afkanten. Tot TT 228 (244, 276, 312) breien en de overbl. 24 (27, 28, 30) st. rest-breien**. De st. links op nld. terugzetten. SAL. 1 t. breien. 17 st. aan het beg. van de volg. t. opzetten. Van ** tot ** herh., in spiegelbeeld.

HALSBOORD

De schouderaden sluiten door de st. van het voor- en achterpand op nld. terug te zetten, met de goede kant naar elkaar toe. Sg. 10, 1 t. breien en afkanten. 113 HB-nld. naar de B-st. schuiven. Met de goede kant van het werk naar u toe, hetzelfde aantal st. langs de hals vanaf de ene st. met het merkdraadje tot de andere opnemen. De steken met merkdraadje tot de opgezette st. ladder. Met de tongennaald de ladder ophaken (met 2 lusjes tegelijk; de laatste 2 st. op de lege nld. hangen). Het beleg omslaan en de st. op dezelfde nld. zetten. Met H, Sg. 7, 1 t. breien. Op boordst. overzetten. 000. Tot TT 24 breien. Alle st. naar het HB overzetten. Sg. 7, 1 t. breien. Met KK, 2 t. breien en rest-breien. De halsboord naar buiten slaan en met een stikst. vastzetten door de laatste t. die met KK gebreid is.

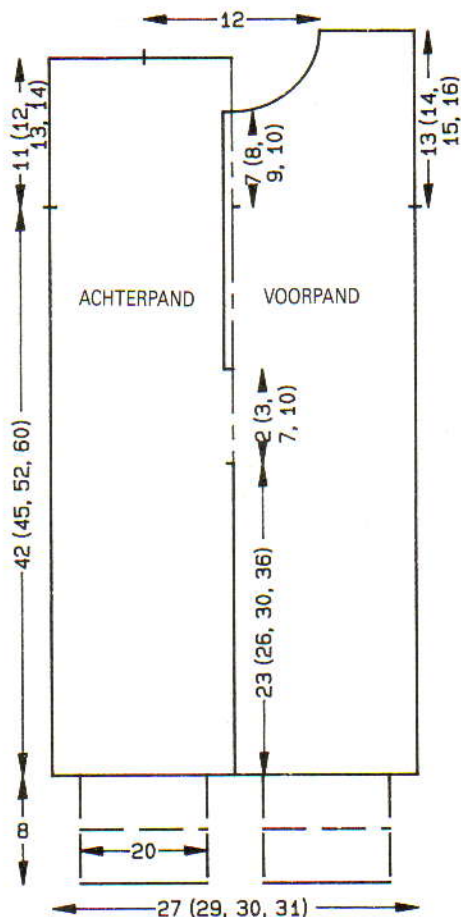

MOUWEN

76 (82, 88, 94) HB-nld. naar de B-st. schuiven. Met de verkeerde kant van het werk naar u toe, hetzelfde aantal st. langs het armgat tussen de merkdraadjes opnemen en op nld. zetten. 000. Met H, Sg. 7, tot TT 8 (4, 6, 8) breien. 10 × 1 st. aan weerskanten van de volg. en elke 5e (7e, 9e, 10e) t. mind. Tot TT 58 (74, 96, 108) breien en de overbl. 56 (62, 68, 74) st. rest-breien. *Mouwboorden:* 50 (50, 53, 53) HB-nld. naar de B-st.

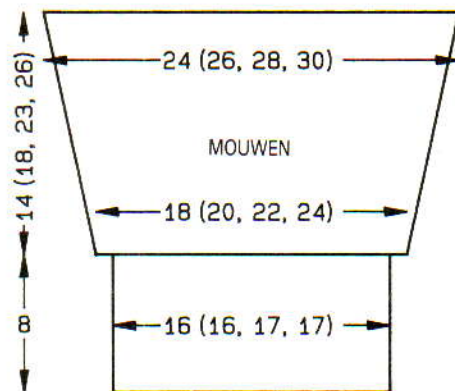

schuiven. Met de goede kant van het werk naar u toe, de st. van de mouw op nld. terugzetten, gelijk verdeeld over de t. Sg. 7, 1 t. breien. Alle st. op boordst. overzetten. 000. Tot TT 32 breien. Alle st. naar het HB overzetten. Sg. 7, 1 t. breien. Met KK, 2 t. breien en rest-breien.

Enkelboorden

Zij- en mouwnaden sluiten. 62 HB-nld. naar de B-st. schuiven. Met de goede kant van het werk naar u toe, de st. van de pijp op nld. terugzetten, gelijk verdeeld over de t. Met H, Sg. 7, 1 t. breien. Op boordst. overzetten. 000. Tot TT 32 breien. Alle st. naar het HB overzetten. Sg. 7, 1 t. breien. Met KK, 2 t. breien en rest-breien.

Kruisje

Met H, 13 st. MHO. 000. Sg. 7, tot TT 18 breien en afkanten.

Zak

Met H, 29 st. MHO. 000. Sg. 7, 2 t. breien. De trein als een enkel motief breien. [TT 36]. 2 t. breien. Op boordst. overzetten. 000. Sg. 4/4, tot TT 16 breien. 000. Alle st. naar het HB overzetten. Sg. 7, tot TT 38 breien en afkanten.

AFWERKING

Boordnaden sluiten. Boorden naar buiten slaan en met een stikst. vastzetten door de laatste t. die met KK gebreid is. De binnenpijpnaden sluiten (4 cm openlaten bij het kruisje). Kruisje inzetten. Zak dubbelvouwen en zoals geïllustreerd opzetten. Beleg vastzetten. Drukkers en knoopjes aanzetten.

VEST MET TREIN

MACHINES: A, C en D met DB. **BENODIGDHEDEN:** 45% acryl/40% bri-nylon/15% wol, 480 m/100 g - H: 130 (150, 170, 190) g jadegroen; A en B: restjes wit en blauw. Een deelbare rits van 23 (32, 33, 35) cm. **MATEN:** Voor bovenwijdte 46 (50, 52, 54) cm [lengtemaat ca. 65 (72, 80, 92) cm leeftijd ca. 6 (12, 18, 24) maanden]. **PROEFLAP:** Noors - 40 st. = 12,8 cm en 60 t. = 14,5 cm (Sg. ca. 7). **BOORDSTEEK:** 2 × 1 (zie Afkortingen), Sg. 3/3. **OPMERKINGEN:** C- en D-machines: kaart overnemen. Noorse/streppatr.: met B, 1 t. breien. Met H, 1 t. breien. Met B, 1 t. breien. Op de 1e patroontoer instellen en 1 t. met H breien om de nld. te selecteren. Met H in TVO-A en A in TVO-B, 34 t. noors breien. Op tr. st. instellen en met H, 1 t. breien. Met B 1 t. breien. Met H, 1 t. breien. Met B, 1 t. breien.

ACHTERPAND

Met H, over 88 (94, 98, 100) HB-nld. voor boordst. opzetten. 000. Tot TT 40 breien. Alle st. naar het HB overzetten. 000. Sg. 7, 1 t. breien. Tot TT 66 (74, 78, 82) en aan weerskanten van het werk een merkdraadje aanbrengen. Tot TT 70 (86, 94, 102) breien. Van hieraf het noorse/streppatr. breien. Tot TT 112 (128, 136, 144) breien. De middelste 32 (32, 34, 34) st. rest-breien. De overbl. 28 (31, 32, 33) st. aan weerskanten rest-breien (schouders).

RECHTER VOORPAND

Met H, over 44 (46, 48, 50) HB-nld. voor boordst. opzetten. 000. Tot TT 66 (74, 78, 82) breien. Aan de rechterkant van het werk een merkdraadje aanbrengen. Tot TT 99 (115, 119, 127) breien. SAL.

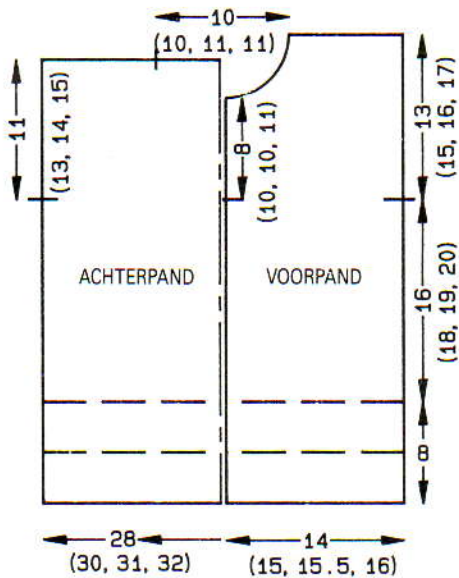

Hals

1 x 4 st., 1 x 3 st., 3 x 2 st. en 3 (2, 3, 4) x 1 st. aan het beg. van de volg. en elke 2e t. afkanten. Tot TT 120 (136, 144, 152) breien en de overbl. 28 (31, 32, 33) st. rest-breien.

LINKER VOORPAND

Als RECHTER VOORPAND in spiegelbeeld.

MOUWEN

De schouderleden sluiten door de st. van het voor- en achterpand op nld terug te zetten, met de goede kant naar elkaar toe. Met H,

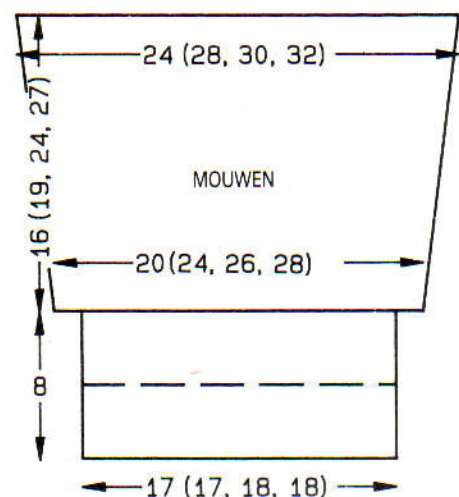

Sg. 10, 1 t. breien en afkanten. 75 (87, 94, 100) HB-nld. naar de B-st. schuiven. Met de verkeerde kant van het werk naar u toe, hetzelfde aantal st. langs het armgat tussen de merkdraadjes opnemen en op nld. zetten. De machine zo instellen dat u het patroon ondersteboven kunt breien (kaart ondersteboven inbrengen en op toer 5 zetten of elektronische machines overeenkomstig instellen). 000. Met H, 1 t. breien. Van hieraf het noorse/streppatr. breien en TEGELIJKERTIJD tot TT 6 (6, 4, 4) breien. 6 x 1 st. aan weerskanten van de volg. en elke 10e (12e, 16e, 18e) t. mind. Tot TT 66 (78, 100, 112) breien en de overbl. 63 (75, 82, 88) st. rest-breien. **Mouwboorden:** 53 (53, 59, 59) HB-nld. naar de B-st. schuiven. Met de verkeerde kant van het werk naar u toe, de st. van de mouw op nld. terugzetten, gelijk verdeeld over de t. Met H, Sg. 7, 1 t. breien. Op boordst. overzetten. 000. Tot TT 39 breien. Sg. 10/8, 1 t. breien. Alle st. naar het HB overzetten. De eerste t. van de boord opnemen en op nld. zetten. Sg. 10, 1 t. breien en afkanten.

CAPUCHON

Met H, over 126 (132, 138, 144) HB-nld. voor boordst. opzetten. 000. Tot TT 24 breien. Alle st. naar het HB overzetten. De machine zo instellen dat u het patroon ondersteboven kunt breien (kaart ondersteboven inbrengen en op toer 5 zetten of elektronische machines overeenkomstig instellen). 000. Van hieraf het noorse/streppatr. breien. Tot TT 50 (54, 58, 62) breien. 14 x 6 st. aan het beg. van de volg. en elke 2e t. afkanten. 2 (10, 8, 11) st. aan het beg. van de volg. 2 t. afkanten. [38 st.] 000. Tot TT 5 (5, 6, 6) breien. 11 (11, 10, 10) x 1 st. aan weerskanten van de volg. en elke 5e (5e, 6e, 6e) t. mind. [16 (16, 18, 18) st.] Tot TT 58 (62, 66, 70) breien. 32 (32, 36, 36) nld. aan weerskanten van het werk naar de B-st. schuiven. Met de verkeerde kant van het werk naar u toe, hetzelfde aantal st. langs lijn 'A' (zie diagram) opnemen en op nld. zetten. Met H, Sg. 8, 1 t. breien. Met de goede kant van het werk naar u toe, 80 (80, 90, 90) st. langs de hals opnemen en op nld. zetten. 3 t. breien en rest-breien. Met een stikst. vastzetten door de laatste t. die met H gebreid is.

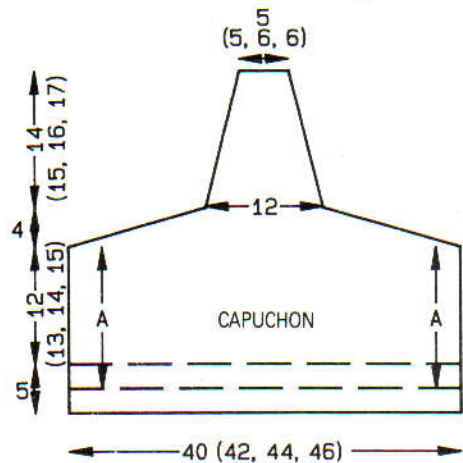

AFWERKING

De capuchonnaden sluiten. Boord naar binnen slaan en vastzetten. Zij- en mouwnaden sluiten. Tailleboorden naar binnen slaan en vastzetten. 2 t. langs de middenvooropening haken. Rits inzetten.



18

KANTTRUI

MACHINES: A, C en D met DB. **BENOEDIGDHEDEN:** 45% acryl/40% bri-nylon/15% wol, 480 m/100 g - H: 100 (110, 120, 130) g wit; KK: restje roze. **MATEN:** Voor bovenwijdte 46 (50, 52, 54) cm [lengtemaat ca. 65 (72, 80, 92) cm, leeftijd ca. 6 (12, 18, 24) maanden]. **PROEFLAP:** Kant - 40 st. = 14 cm en 60 t. = 14,5 cm (Sg. ca. 7). **BOORDSTEEK:** 2 x 1 (zie Afkortingen), Sg. 3/3. **OPMERKINGEN:** Zie patr. 17 voor diagram. C- en D-machines: kaart overnemen.

ACHTERPAND

Met KK, over 74 (80, 84, 86) HB-nld. voor boordst. opzetten. 000. 1 t. breien. Op H overgaan. Tot TT 24 breien. Alle st. naar het

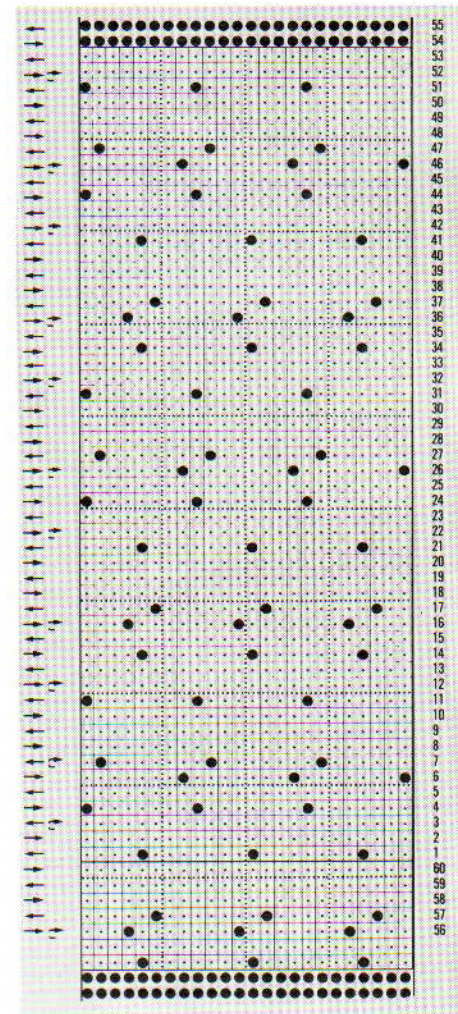

HB overzetten. 000. Sg. 7, tot TT 8 breien. Op de 1e patroontoer instellen en van hieraf kant breien. Tot TT 58 (66, 70, 76) breien. Aan weerskanten een merkdraadje aanbrengen. Tot TT 100 (116, 124, 134) breien. De middelste 32 st. rest-breien. De st. links rest-breien. De overbl. 21 (24, 26, 27) st. aan weerskanten rest-breien (schouders).

VOORPAND

Als ACHTERPAND tot TT 88 (104, 112, 122).

Hals

Een aantekening van de patroonpositie maken. De middelste 12 st. rest-breien. SAR. 1 t. breien. 1×3 st., 1×2 st. en 5×1 st. aan het beg. van de volg. en elke 2e t. afkanten. Tot TT 108 (124, 132, 142) breien en de overbl. 21 (24, 26, 27) st. rest-breien. De st. links op nld. terugzetten en deze zijde in spiegelbeeld afbreien.

HALSBOORD

Eén schoudernaad sluiten door de st. van het voor- en achterpand op nld. terug te zetten, met de goede kant naar elkaar toe. Met H, Sg. 10, 1 t. breien en afkanten. 86 HB-nld. naar de B-st. schuiven. Met de goede kant van het werk naar u toe, hetzelfde aantal st. langs de hals opnemen en op nld. zetten. Met H, Sg. 7, 1 t. breien. Op boordst. overzetten. 000. Tot TT 24 breien. Alle st. naar het HB overzetten. Sg. 7, 1 t. breien. Met KK, 2 t. breien en rest-breien. Tweede schoudernaad sluiten. Halsboordnaad sluiten. Boord naar buiten slaan en met een stikst. vastzetten door de laatste t. die met KK gebreid is.

MOUWEN

64 (74, 80, 86) HB-nld. naar de B-st. schuiven. Met de verkeerde kant van het werk naar u toe, hetzelfde aantal st. langs het armsgat tussen de merkdraadjes opnemen en op nld. zetten. 000. Met H, Sg. 7, tot TT 4 (6, 6, 3) breien. $9 (14, 15, 18) \times 1$ st. aan weerskanten van de volg. en elke 6e (5e, 6e, 6e) t. mind. Tot TT 58 (76, 96, 108) breien. Op boordst. overzetten. 000. Tot TT 32 breien. Met KK, 1 t. breien. Sg. 10/8, 1 t. breien. Alle st. naar het HB overzetten en met de tongennaald afkanten.

AFWERKING

Zij- en mouwnaden sluiten.

SPEELPAK

MACHINES: A, C en D met DB. **BENODIGDHEDEN:** 45% acryl/40% bri-nylon/15% wol, 480 m/100 g - H: 140 (155, 170, 185) g roze; KK: restje wit; drukkers en sierknoopjes. **MATEN:** Voor bovenwijdte 46 (50, 52, 54) cm [lengtemaat ca. 65 (72, 80, 92) cm, leeftijd ca. 6 (12, 18, 24) maanden]. **PROEFLAP:** Tr. st. - 40 st. = 12,8 cm en 60 t. = 14,5 cm (Sg. ca. 7). **BOORDSTEEK:** 2×1 (zie Afkortingen), Sg. 3/3. **OPMERKINGEN:** C- en D-machines: kaart overnemen.

RECHTER ACHTERPIJP

Met RG, 44 (47, 48, 50) st. opzetten en een paar t. breien. SAR. 000. Op H overgaan, Sg. 7, tot TT 96 (108, 124, 148) breien en rest-breien.

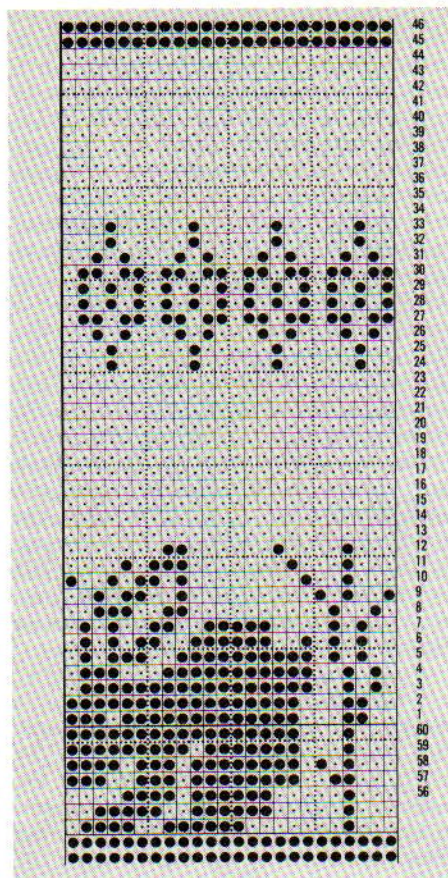

LINKER ACHTERPIJP

Met RG, 44 (47, 48, 50) st. rechts van '0' opzetten. Als RECHTER ACHTERPIJP breien maar NIET rest-breien. SAR. 1 st. aan de linkerkant mind. Met de verkeerde kant van het werk naar u toe, de st. van de rechter achterpijp op nld. links van '0' terugzetten. 1 st. aan de rechterkant mind. [86 (92, 94, 98) st.] De TT op 96 (108, 124, 148) zetten. Tot TT 182 (194, 224, 256) breien. 000.

Armsgat

2×4 st., 8×3 st., 10×2 st. en $0 (6, 4, 8) \times 1$ st. aan het beg. van de volg. en elke t. afkanten. Tot TT 22 (26, 30, 34) breien. Op boordst. overzetten. 000. Sg. 4/4, tot TT 22 breien. Alle st. naar het HB overzetten en rest-breien. Boord naar buiten slaan en met een stikst. vastzetten door de laatste t. die met H gebreid is. Een tweede deel breien.

Kruisje

Met H, 13 st. MHO. 000. Sg. 7, tot TT 18 breien en afkanten.

Zak

Met H, 29 st. MHO (van naaldnr. 17 links van '0' tot naaldnr. 12 rechts van '0'). 000. Sg. 7, 7 t. breien. Het konijn als een enkel motief breien (de nld. die voor de boom geselecteerd worden moeten naar de B-st. worden teruggeschoven). Tot TT 34 breien. Op boordst. overzetten. 000. Sg. 4/4, tot TT 16 breien. Alle st. naar het HB overzetten. 000. Sg. 7, tot TT 34 breien. Afkanten.

Armsgatbiezen/schouderbandjes

Met H, 14 st. voor boordst. opzetten. 000. Tot TT 170 of gewenste lengte breien. Afkanten.

Enkelboorden

Zijnaden sluiten. 62 HB-nld. naar de B-st. schuiven. Met de goede kant van het werk

naar u toe, de st. van de pijp op nld. terugzetten, gelijk verdeeld over de t. Met H, Sg. 7, 1 t. breien. Op boordst. overzetten. 000. Tot TT 34 breien. Alle st. naar het HB overzetten. Sg. 7, 2 t. breien en rest-breien.

AFWERKING

Binnenpijpaad sluiten (4 cm bij het kruisje openlaten). Het kruisje inzetten. De enkelboordnaden sluiten. Boord naar buiten slaan en met een stikst. vastzetten door de laatste t. die met H gebreid is. De zak dubbelvouwen en opzetten. De armsgatbiezen/schouderbandjes vastzetten. Drukpers en knoopjes aanzetten.

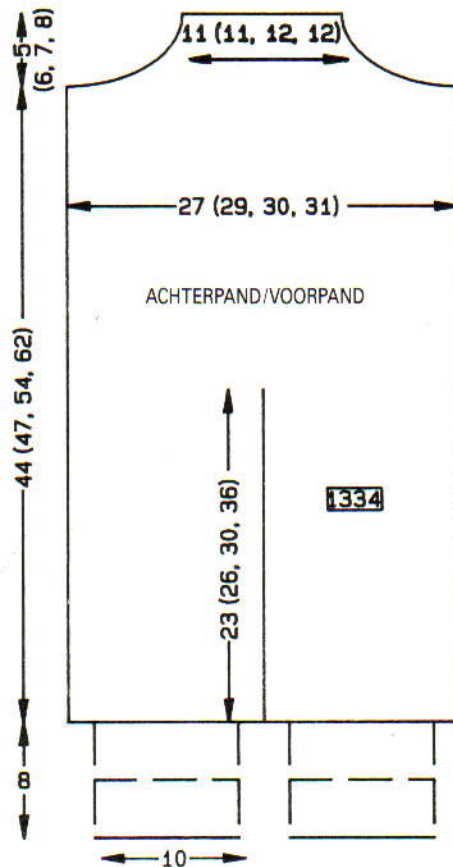

VEST MET KONIJN

MACHINES: A, C en D met DB. **BENODIGDHEDEN:** 45% acryl/40% bri-nylon/15% wol, 480 m/100 g - H: 80 (90, 100, 110) g roze; A: 70 (75, 80, 85) g wit; B: 20 (25, 30, 35) g jadegroen. 1 deelbare rits van 28 (32, 33, 35) cm. **MATEN:** Voor bovenwijdte 46 (50, 52, 54) cm [lengtemaat ca. 65 (72, 80, 92) cm leeftijd ca. 6 (12, 18, 24) maanden]. **PROEFLAP:** Noors - 40 st. = 12,8 cm en 60 t. = 16,7 cm (Sg. ca. 8). **BOORDSTEEK:** 2×1 (zie Afkortingen), Sg. 3/3. **OPMERKINGEN:** C- en D-machines: kaart overnemen. Noorse/streeppatr.: De veranderknop op KC zetten. *Met H, 1 t. breien om de nld. te selecteren. Met H in TVO-A en A in TVO-B, de MC-toets indrukken en 19 t. noors breien. MC-toets vrijmaken. Met H, 1 t. breien. De slede overhalen (d.w.z. beide PART-toetsen indrukken, eventueel geselecteerde nld. naar de B-st. terugschuiven, slede overhalen, beide PART-toetsen vrijmaken, de TT 1 t. terugdraaien). Met A, 1 t. breien. Met H, 1 t. breien. De slede overhalen. Met A, 1 t. breien. De slede overhalen. Met B, 1 t. breien. Met A, 1 t. breien. De slede overhalen. Met B, 1 t. breien om de nld. te



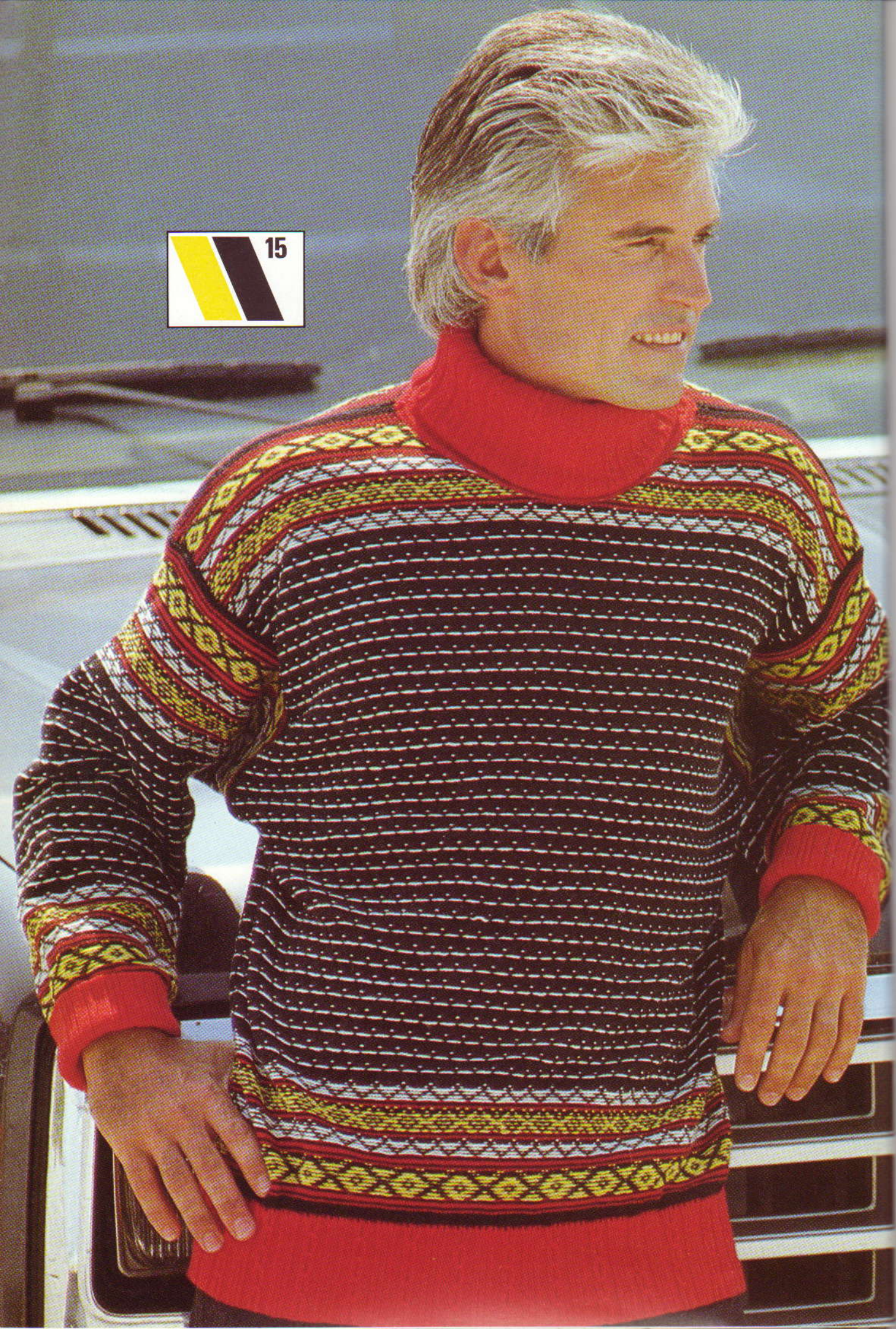



 16

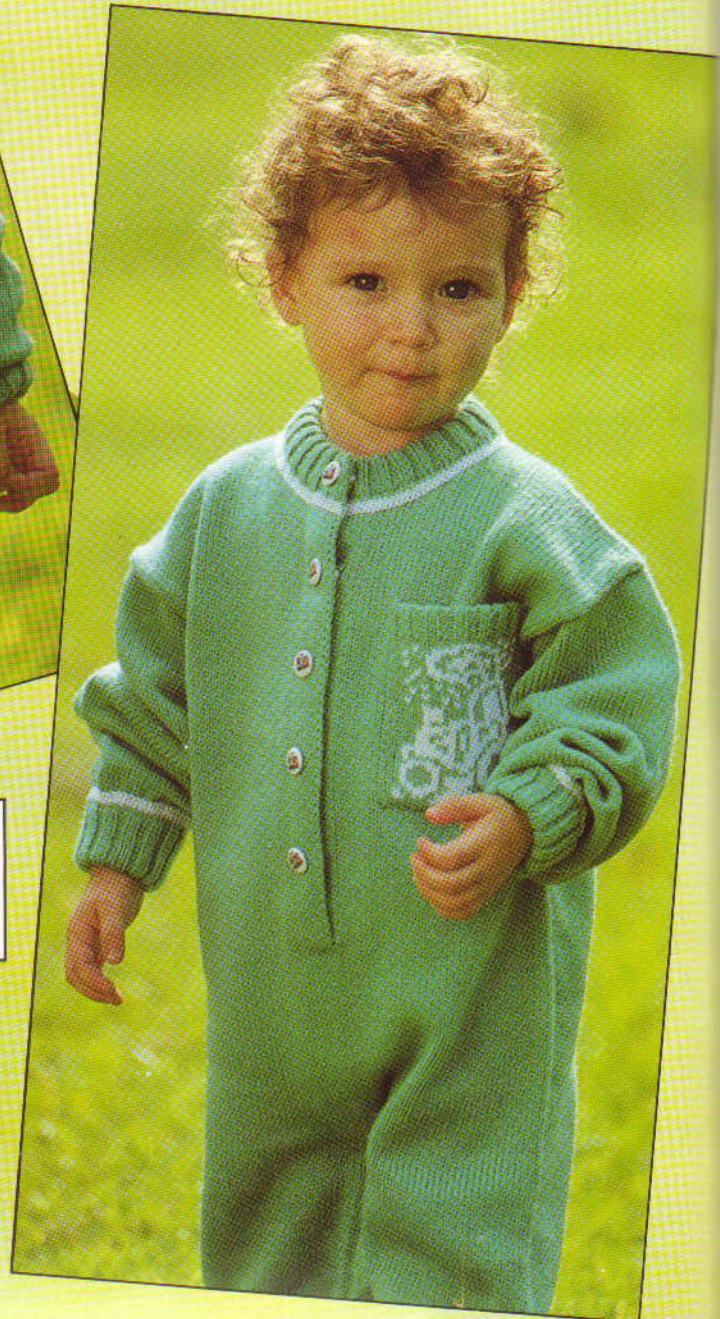

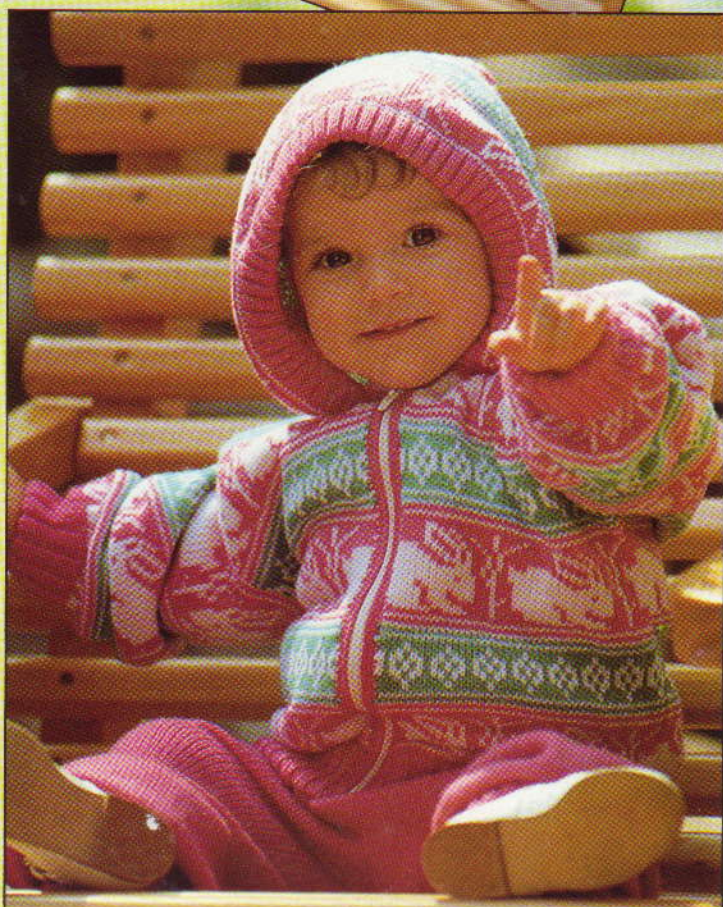







selecteren. Met B in TVO-A en A in TVO-B, de MC-toets indrukken en 10 t. noors breien. MC-knop vrijmaken. Met B, 1 t. breien. De slede overhalen. Met A, 1 t. breien. Met B, 1 t. breien. B afbreken. De slede overhalen. Met A, 1 t. breien. De slede overhalen. Met H, 1 t. breien. Met A, 1 t. breien. De slede overhalen*. Van * tot * steeds herh.

ACHTERPAND

Met H, over 88 (94, 98, 100) HB-nld. voor boordst. overzetten. 000. **Tot TT 40 breien. Alle st. naar het HB overzetten. 000. Sg. 8, 1 t. breien. Met A, 1 t. breien. De slede overhalen (zie OPMERKINGEN). Van hieraf het noorse/streepat. breien. Tot TT 58 (66, 68, 72) breien**. Aan weerskanten een merkdraadje aanbrengen. Tot TT 98 (114, 118, 126) breien. De middelste 32 (32, 34, 34) st. rest-breien. De overbl. 28 (31, 32, 33) st. aan weerskanten rest-breien (schouder).

RECHTER VOORPAND

Met H, over 44 (46, 48, 50) HB-nld. voor boordst. opzetten. 000. Van ** tot ** herh. Aan de rechterkant van het werk een merkdraadje aanbrengen. Tot TT 89 (103, 105, 113) breien. SAL.

Hals

1 x 4 st., 1 x 3 st., 3 x 2 st. en 3 (2, 3, 4) x 1 st. aan het beg. van de volg. en elke 2e t. afkanten. Tot TT 106 (120, 126, 134) breien en de overbl. 28 (31, 32, 33) st. rest-breien.

LINKER VOORPAND

Als RECHTER VOORPAND, in spiegelbeeld.

MOUWEN

De schouderaden sluiten door de st. van het voor- en achterpand op nld. terug te zetten, met de goede kant naar elkaar toe. Met H, Sg. 10, 1 t. breien en afkanten. 75 (87, 94, 100) HB-nld. naar de B-st. schuiven. Met de verkeerde kant van het werk naar u toe, hetzelfde aantal st. langs het armgat tussen de merkdraadjes opnemen en op nld. zetten. De machine zo instellen dat u het patroon ondersteboven kunt breien (kaart ondersteboven inbrengen en op toer 5 zetten of elektronische machines overeenkomstig instellen). 000. Met A, Sg. 8, 1 t. breien. Met H, 1 t. breien. De slede overhalen (zie OPMERKINGEN). Van hieraf het noorse/streepat. breien. Tot TT 6 (6, 8, 9) breien. 6 x 1 st. aan weerskanten van de volg. en elke 9e (11e, 14e, 16e) t. mind. Tot TT 58 (68, 86, 98) breien en de overbl. 63 (75, 82, 88) st. rest-breien. *Mouwboorden*: 53 (53, 59, 59) HB-nld. naar de B-st. schuiven. Met de verkeerde kant van het werk naar u toe, de st. van de mouw op nld. terugzetten, gelijk verdeeld langs de t. Met H, Sg. 8, 1 t. breien. Op boordst. overzetten. 000. Tot TT 39 breien. Sg. 10/8, 1 t. breien. Alle st. naar het HB overzetten. De lusjes van de eerste boordsteektoer opnemen en op nld. zetten. Sg. 10, 1 t. breien en afkanten.

CAPUCHON

Met H, over 126 (132, 138, 144) HB-nld. voor boordst. opzetten. 000. Tot TT 24 breien. Alle st. naar het HB overzetten. De machine zo instellen dat u het patroon ondersteboven kunt breien (kaart ondersteboven inbrengen en op toer 5 zetten of elektronische machines overeenkomstig instellen). 000. Met A, Sg. 8, 1 t. breien. Met H, 1 t. breien. De slede overhalen (zie

OPMERKINGEN). Van hieraf het noorse/streepat. breien. Tot TT 44 (48, 50, 54) breien. 12 x 7 st. aan het beg. van de volg. en elke t. afkanten. 2 (5, 8, 11) st. aan het beg. van de volg. 2 t. afkanten. [38 st.] 000. Tot TT 4 (4, 5, 6) breien. 11 (11, 10, 10) x 1 st. aan weerskanten van de volg. en elke 4e (4e, 5e, 6e) t. mind. [16 (16, 18, 18) st.] Tot TT 50 (54, 58, 62) breien. 32 (32, 36, 36) nld. aan weerskanten van het werk naar de B-st. schuiven. Met de verkeerde kant van het werk naar u toe, hetzelfde aantal st. langs lijn 'A' (zie diagram) opnemen en op nld. zetten. Met H, Sg. 8, 1 t. breien. Met de goede kant van het werk naar u toe, 80 (80, 90, 90) st. langs de hals opnemen en op nld. zetten. 3 t. breien en rest-breien. Met een stikst. vastzetten door de laatste t. die met H gebreed is.

AFWERKING

De capuchonnaden sluiten. Boord naar binnen slaan en vastzetten. Zij- en mouwnaden sluiten. Tailleboord naar binnen slaan en vastzetten. 2 t. langs de middenvooropening haken. Rits inzetten.

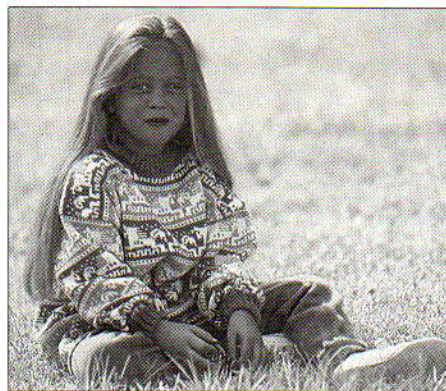

19

MACHINES: A, C en D met DB. **BENODIGDHEDEN:** 100% acryl, 524 m/100 g - *KLASSIEKE TRUI* - H: 155 (165, 175, 185, 195) g grijs of roze; IBK: restje naturel. *ROK:* H: 80 (90, 100, 110, 120) g roze; IBK: restje naturel. Elastiek voor de taille. *LEGGINGS:* H: 140 (150, 160, 170, 180) g roze; IBK: restje naturel. *SLOBBERTRUI:* H: 130 (140, 150, 160, 170) g roze; A: 140 (150, 160, 170, 180) g naturel; B - 40 (50, 60, 70, 80) g grijs. *MUTS:* H: 40 g grijs; IBK: restje naturel. *SJAAL:* H: 100 g grijs, IBK: 50 g naturel. **MATEN:** Voor lengtemaat 110 (120, 130, 140, 150) cm [bovenwijdte ca. 59 (62, 66, 70, 75) cm. **PROEFLAP:** Tr. st. - 40 st. = 13,3 cm en 60 t. = 14,6 cm (Sg. ca. 6). Noors - 40 st. = 12,9 cm en 60 t. = 15 cm (Sg. ca. 6). **BOORDSTEEL:** 2 x 1 (zie Afkortingen), Sg. 0/0, Regelaar stekendichtheid op II. **OPMERKINGEN:** C- en D-machines: kaarten overnemen.

KLASSIEKE TRUI - ACHTERPAND

Met H, 104 (110, 116, 122, 128) st. voor boordst. opzetten. 000. Tot TT 14 breien. Op IBK overgaan en 2 t. breien. Op H overgaan en tot TT 28 breien. Alle st. naar het HB overzetten. 1 st. meerd. 000. Sg. 6, 1 t. breien. *De veranderknop op KC zetten. Op IBK overgaan. Op de 1e patroontoer instellen en 1 t. breien om de nld. te selecteren. Met IBK in TVO-A en H in TVO-B, 1 t. noors breien. Met IBK, 1 t. breien. Met H, 2 t. breien. 1 t.

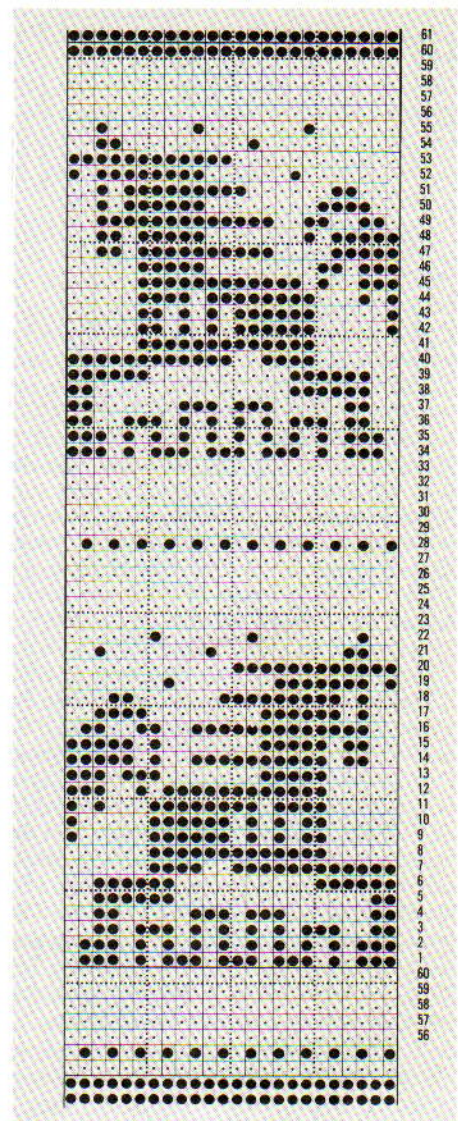

breien om de nld. te selecteren. Met H in TVO-A en IBK in TVO-B, van hieraf noors breien. Tot TT 30 breien. Met H, tot *TT 50 (66, 74, 90, 106) breien. Aan weerskanten een merkdraadje aanbrengen**. Tot TT 116 (136, 148, 168, 192) breien. De middelste 43 st. rest-breien. De overbl. 31 (34, 37, 40, 43) st. aan weerskanten rest-breien.

VOORPAND

Als ACHTERPAND tot **. Tot TT 98 (136, 148, 168, 188) breien.

Hals

De middelste 13 st. rest-breien. De st. links rest-breien. SAR. 1 t. breien. 1 x 4 st., 1 x 3 st., 2 x 2 st. en 4 x 1 st. aan het beg. van de volg. en elke 2e t. afkanten. Tot TT 124 (144, 156, 164, 172) breien en rest-breien. De st. links op nld. terugzetten en deze zijde in spiegelbeeld afbreien.

HALSBOORD

Eén schoudernaad sluiten door de st. van het voor- en achterpand op nld. terug te zetten, met de goede kant naar elkaar toe. Met H, Sg. 10, 1 t. breien en afkanten. 114 HB-nld. naar de B-st. schuiven. Met H, Sg. 6, 1 t. breien. Op boordst. overzetten. 000. Tot TT 50 breien. Alle st. naar het HB overzetten. Sg. 6, 2 t. breien en rest-breien. Tweede schoudernaad sluiten. Halsboordnaad sluiten, boord naar buiten slaan en met een stikst. vastzetten door de laatste t. die met H gebreed is.

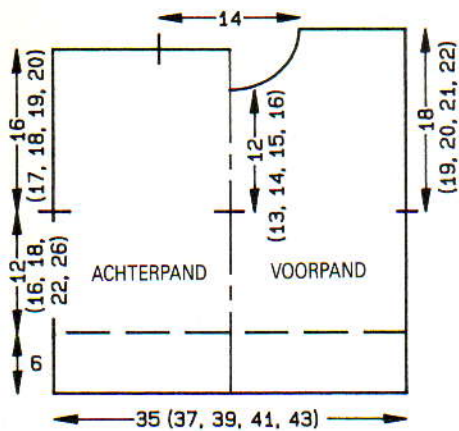

MOUWEN

102 (108, 114, 120, 126) HB-nld. naar de B-st. schuiven. Met de verkeerde kant van het werk naar u toe, hetzelfde aantal st. langs het armsgat tussen de merkdraadjes opnemen en op nld. zetten. 000. Met H, Sg. 6, tot TT 4 (1, 13, 9, 3) breien. 15 x 1 st. aan weerskanten van de volg. en elke 8e (9e, 9e, 9e, 11e) t. mind. en TEGELIJKERTIJD, als de TT op 116 (128, 140, 148, 160) staat, op IBK overgaan, op de 1e patroontoer instellen en 1 t. breien om de nld. te selecteren. Met IBK in TVO-A en H in TVO-B, 1 t. noors breien. Op tr. st. instellen en met IBK 1 t. breien. Met H, 1 t. breien en rest-breien. **Mouwboorden:** 44 HB-nld. naar de B-st. schuiven. Met de verkeerde kant van het werk naar u toe, de st. van de mouw op nld. terugzetten, gelijk verdeeld over de t. Met H, Sg. 10, 1 t. breien. Op boordst. overzetten. 000. Sg. 0/0, regelaar stekendichtheid op I, tot TT 35 breien. Sg. 10/8, 1 t. breien. Alle st. naar het HB overzetten en met de tongennaald afkanten.

AFWERKING

Zij- en mouwnaden sluiten.

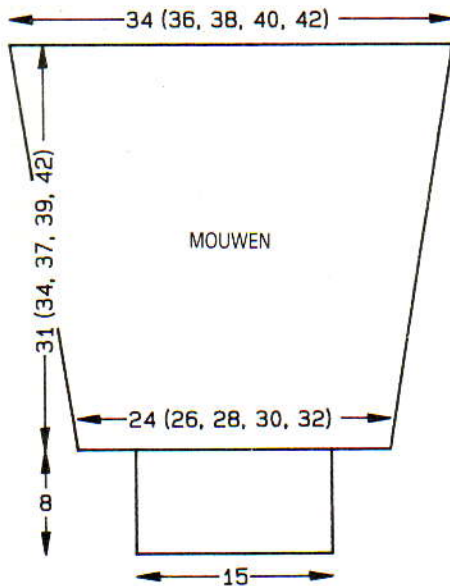

ROK - ACHTER/VOORPAND

Met H, 165 (168, 174, 180, 186) st. MHO. 000. Sg. 4, tot TT 10 breien. Sg. 10, 1 t. breien. 000. Sg. 6, 2 t. breien. Van * tot * herh. (zie KLASSIEKE TRUI - ACHTERPAND). Tot TT 74 (78, 82, 86, 90) breien en rest-breien.

PAS

97 (99, 105, 111, 117) HB-nld. naar de B-st. schuiven. Met de verkeerde kant van het werk naar u toe, de st. van de laatste t. die met H gebreid is op nld. terugzetten, gelijk ver-

deeld over de t. Met H, Sg. 6, 1 t. breien. Op boordst. overzetten. 000. Sg. 2 $\frac{3}{4}$ /2 $\frac{3}{4}$, de steekgrootte op elke 6e (7e, 8e, 8e, 9e) t. met $\frac{1}{3}$ verminderen. Tot TT 40 (44, 48, 52, 56) breien. Sg. 1/1, 10 t. breien. Sg. 8/8, 1 t. breien. Sg. 1/1, 10 t. breien. Sg. 10/8, 1 t. breien. Alle st. naar het HB overzetten en met de tongennaald afkanten.

AFWERKING

Zijnaden sluiten. De tailleboord langs de vouwlijn naar binnen slaan en vastzetten (elastiek meenaaien). De zoom naar binnen slaan en vastzetten.

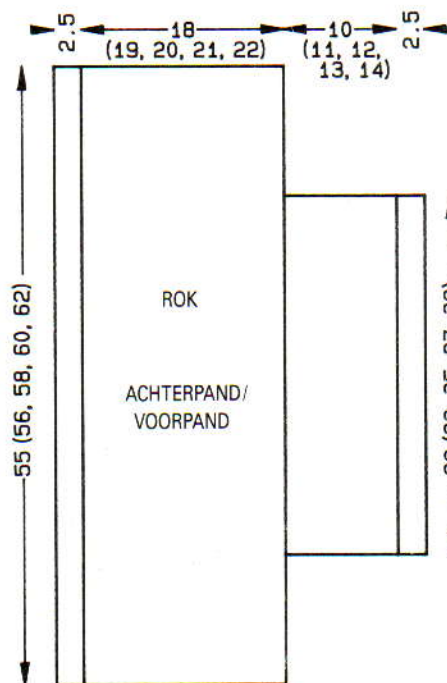

SLOBBERTRUI

OPMERKINGEN: Noorse/streeppatr. - *De veranderknop op KC zetten. Op de 1e patroontoer instellen en met A 1 t. breien om de nld. te selecteren. Met A in TVO-A en H in TVO-B, 1 t. breien. Met A, 1 t. breien. De slede overhalen (d.w.z. garens uit de toevoegen halen - als kantnld. geselecteerd zijn deze naar de B-st. terugschuiven - beide PART-toetsen indrukken, de slede naar de andere kant van het naaldenbed halen, de TT 1 toer terugzetten). Met H, 2 t. breien. 1 t. breien om de nld. te selecteren. Met H in TVO-A en A in TVO-B, 22 t. noors breien. Met H, 3 t. breien. Met A, 1 t. breien om de nld. te selecteren. Met A in TVO-A en H in TVO-B, 1 t. breien. Met A, 1 t. breien. Met B, 2 t. breien. 1 t. breien om de nld. te selecteren.

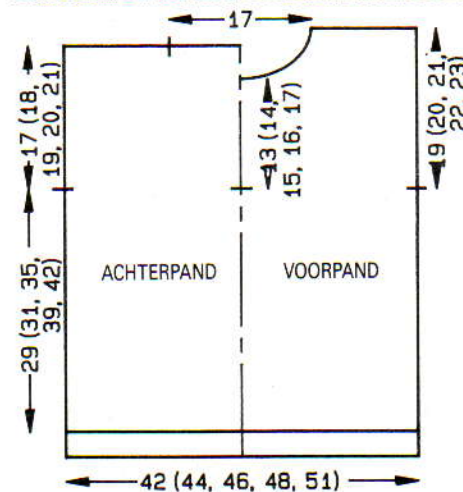

Met B in TVO-A en A in TVO-B, 22 t. noors breien. Met B, 3 t. breien*. Van * tot * steeds herh.

ACHTERPAND

Met H, over 131 (137, 143, 149, 159) HB-nld. voor boordst. opzetten. 000. Tot TT 12 breien. Sg. 4/4, 1 t. breien. Alle st. naar het HB overzetten. Van hieraf het noorse/streeppatr. breien. Tot TT 116 (124, 140, 156, 168) breien. Aan weerskanten een merkdraadje aanbrengen**. Tot TT 184 (192, 216, 236, 252) breien. De middelste 53 st. rest-breien. De overbl. 39 (42, 45, 48, 53) st. aan weerskanten rest-breien (schouders).

VOORPAND

Als ACHTERPAND tot **. Tot TT 168 (180, 200, 220, 236) breien.

Hals

Een aantekening van de patroonpositie maken. De middelste 23 st. rest-breien. De st. links rest-breien. SAR. 1 t. breien. 2 x 3 st. 3 x 2 st. en 3 x 1 st. aan het beg. van de volg. en elke 2e t. afkanten. Tot TT 168 (204, 224, 240, 260) breien en rest-breien. De st. links op nld. terugzetten en deze zijde in spiegelbeeld afbreien.

HALSBOORD

Eén schoudernaad sluiten door de st. van het voor- en achterpand op nld. terug te zetten, met de goede kant naar elkaar toe. Met H, Sg. 10, 1 t. breien en afkanten. Met H, over 134 HB-nld. voor boordst. opzetten. 000. Tot TT 12 breien. Alle st. naar het HB overzetten. Sg. 6, 1 t. breien. Met de goede kant van het werk naar u toe, hetzelfde aantal st. langs de hals opnemen en op nld. zetten. 3 t. breien en rest-breien. Tweede schoudernaad sluiten. Halsboordnaad sluiten. Met een stikst. vastzetten door de laatste t. die met H gebreid is.

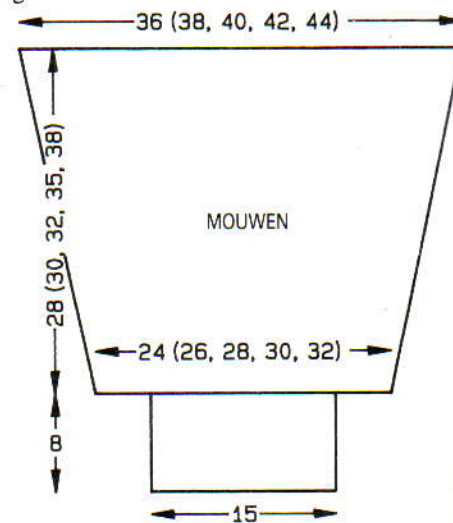

MOUWEN

112 (118, 124, 130, 136) HB-nld. naar de B-st. schuiven. Met de verkeerde kant van het werk naar u toe, hetzelfde aantal st. langs het armsgat tussen de merkdraadjes opnemen en op nld. zetten. Met H, Sg. 6, 1 t. breien. De machine zo instellen dat u het noorse/streeppatr. ondersteboven kunt breien (ponskaart ondersteboven inbrengen of elektronische machines overeenkomstig instellen). Tot TT 17 (6, 14, 7, 19) breien. 19 x 1 st. aan weerskanten van de volg. en elke 5e (6e, 6e, 7e, 7e) t. mind. Tot TT 112 (120, 128, 140, 152) breien en rest-breien. **Mouwboorden:** 47 HB-nld. naar de B-st. schuiven. Met de verkeerde kant van het

werk naar u toe, de st. van de mouw op nld. terugzetten, gelijk verdeeld langs de t. Op boordst. overzetten. 000. Tot TT 34 breien. Sg. 10/8, 1 t. breien. Alle st. naar het HB overzetten en met de tongennaald afkanten.

AFWERKING

Zij- en mouwnaden sluiten.

LEGGINGS

LINKERPIJP

Met H, over 79 (79, 81, 81, 85) HB-nld. voor 1×1 boordst. opzetten. 000. Tot TT 14 breien. Op IBK overgaan en 2 t. breien. Op H overgaan en tot TT 28 breien. Alle st. naar het HB overzetten. 000. Sg. 6, 1 t. breien. Het patr. als onderstaand breien en TEGELIJKERTIJD tot TT 5 (12, 0, 8, 2) breien en $21 (24, 26, 29, 30) \times 1$ st. aan weerskanten van de volg. en elke 7e (7e, 7e, 8e, 9e) t. meerd. Op de 1e patroontoe instellen en met IBK 1 t. breien om de nld. te selecteren. Met IBK in TVO-A en H in TVO-B, 1 t. breien. Met IBK, 1 t. breien. Op H overgaan, 2 t. breien. Instellen op enkel motief over het midden van het werk. 1 t. breien om de nld. te selecteren. Met H in TVO-A en IBK in TVO-B, een enkel motief breien (zie illustratie). Tot TT 156 (184, 214, 246, 278) breien. 000.

Kruisje

2×3 st. en 2×2 st. aan het beg. van de volg. en elke t. afkanten. 3×1 st. aan weerskanten van de volg. en elke 2e t. mind. [105 (111, 117, 123, 129) st.] Tot TT 73 (77, 81, 85, 89) breien. SAL.

Taille

Aan de rechterkant 57 (59, 61, 63, 65) nld. naar de E-st. schuiven (de draad steeds om de kantnaald slaan). 2 t. breien. 4×12 (13, 14, 15, 16) nld. op de volg. en elke 2e t. naar de E-st. schuiven. 1 t. over alle nld. breien. **Tailleboord:** Op 1×1 boordst. overzetten. 000. Tot TT 23 breien. Sg. 10/8, 1 t. breien. Alle st. naar het HB overzetten en met de tongennaald afkanten.

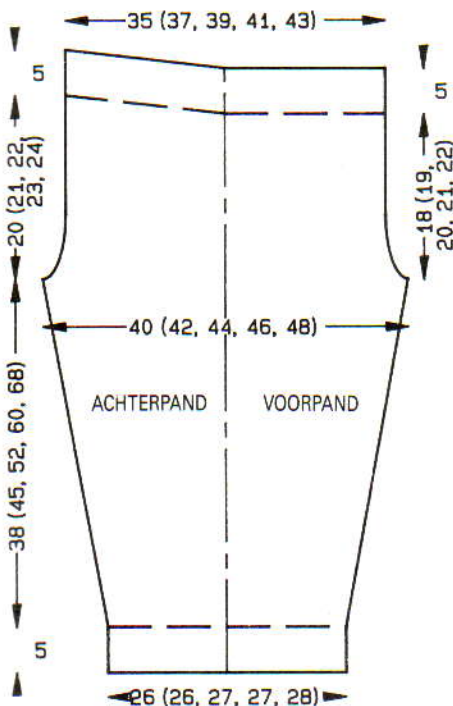

RECHTERPIJP

Als LINKERPIJP, in spiegelbeeld.

AFWERKING

Middenvoor- en achternaden sluiten. Binnenpijpaad sluiten. Tailleboord naar binnen slaan en vastzetten (elastiek meenaaien).

MUTS

Met H, over 151 HB-nld. voor 1×1 boordst. opzetten. Sg. 3/3. Tot TT 14 breien. Op IBK overgaan, 2 t. breien. Op H overgaan, tot TT 90 breien en rest-breien. Een draad rijgen door de laatste t. die met H gebreid is en aantrekken. Naad sluiten. Een pompoen maken en aanzetten.

SJAAL

Met RG, 96 st. opzetten en een paar t. breien. SAR. Op H overgaan. Sg. 6, 3 t. breien. Op enkel motief over naaldnr. 36 t/m 12 aan de linkerkant instellen. 8 patroonherh. breien. Instellen op ondersteboven breien. 8 patroonherh. breien. Met H, 3 t. breien en rest-breien. Een draad rijgen door de eerste en laatste t. die met H gebreid is, aantrekken en vastzetten. 2 pompoenen maken en aanzetten. Zijnaad sluiten.

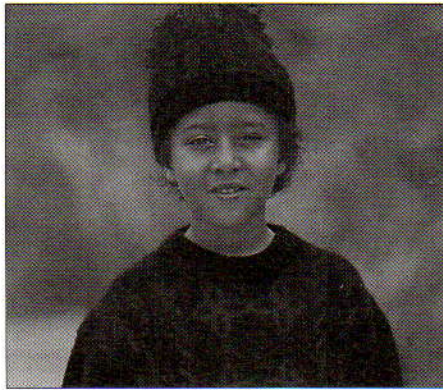

20

MACHINES: A, C en D met DP en DB-kleurenwisselaar. **BENODIGDHEDEN:** 100% wol, 460 m/100 g - H: 280 (290, 300, 310, 320) g roestbruin; KK: 110 (120, 130, 140, 150) g zwart. **MATEN:** Voor lengtemaat 110 (120, 130, 140, 150) cm [bovenwijdte ca. 59 (62, 66, 70, 75) cm]. **PROEFLAP:** Jacquard - 40 st. = 14,3 cm en 60 t. = 10 cm (Sg. ca. 4/4). **BOORDSTEEK:** 2×1 (zie Afkortingen), Sg. 2/2. **OPMERKINGEN:** Bij het mind./meerd. de HB-nld. als st. tellen en waar nodig de DB-st. aanpassen. Jacquardpatr.: Beide PART-toetsen indrukken en met *KK, 2 t. breien. Met H, 2 t. breien*. Van * tot * steeds herh. Zie patroonblad 4. De instellingen voor de G-machine worden onder het betreffende programma gegeven. Voor de twee kleinste maten moet u de eerste "tres" weglaten.

ACHTERPAND

Met H, over 98 (104, 110, 116, 122) nld. voor boordst. opzetten. 000. Tot TT 32 breien. SAR. Alle nld. naar de B-st. schuiven. Sg. 0/0, 1 t. breien. SAL. 000. Sg. 4/4. **Op de 1e patroontoe instellen (PROGRAMMA 1) en 1 t. breien om de nld. te selecteren. 1 t. breien. Van hieraf jacquard breien (zie

OPMERKINGEN). Tot TT 72 (96, 108, 132, 156) breien. Aan weerskanten een merkdraadje aanbrengen. Tot TT 168 (198, 216, 246, 276) breien. Alle st. naar het HB overzetten. Sg. 7, 1 t. breien. De middelste 40 st. rest-breien. De overbl. 29 (32, 35, 38, 41) st. aan weerskanten rest-breien (schouders).

MUTS

Met H, 114 st. voor boordst. opzetten. 000. Tot TT 30 breien. SAR. Alle nld. naar de B-st. schuiven. Sg. 0/0, 1 t. breien. SAL. 000. Sg. 4/4. Op de 1e patroontoe instellen (PROGRAMMA 2) en 1 t. breien om de nld. te selecteren. 1 t. breien. Van hieraf het jacquardpatr. breien (zie OPMERKINGEN). Tot TT 84 breien. Alle st. naar het HB overzetten. Sg. 7, 1 t. breien. Rest-breien. Delen opspelden en persen. Een draad

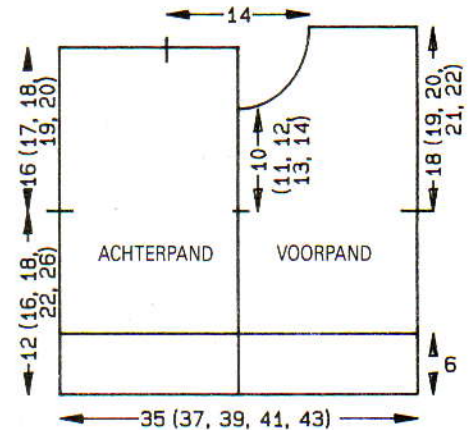

rijgen door de laatste t. die met H gebreid is en aantrekken. Goed vastzetten. **Kwastje:** Naaldnr. 12 aan weerskanten van '0' naar de E-st. schuiven. Een draad KK meerdere malen om deze nld. winden. Op ca. 2,5 cm van het ene einde een knoop maken met een aparte draad, en het kwastje aan de andere kant doorknippen. Mutsnaad sluiten en kwastje aanzetten.

VOORPAND

Als ACHTERPAND tot ** (PROGRAMMA 3). Op de 23e (16e, 117e, 110e, 102e) t. instellen en 1 t. breien om de nld. te selecteren. 1 t. breien. Van hieraf het jacquardpatr. breien (zie OPMERKINGEN). Tot TT 72 (96, 108, 132, 156) breien. Aan weerskanten een merkdraadje aanbrengen. Tot TT 132 (162, 180, 210, 240) breien.

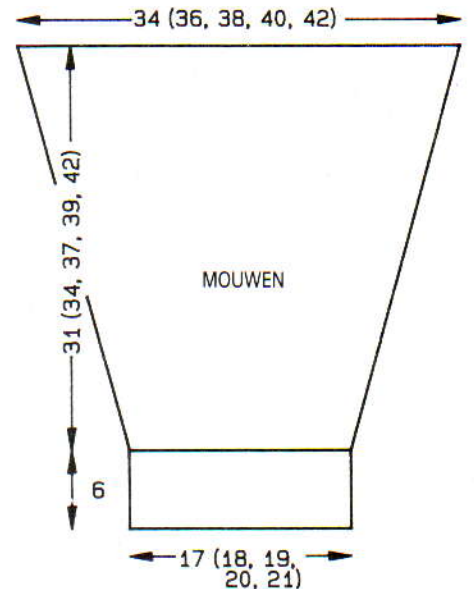

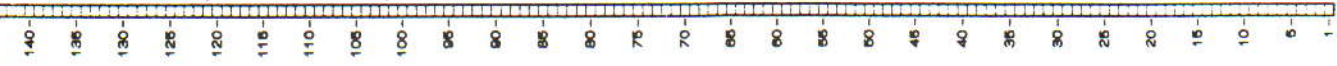
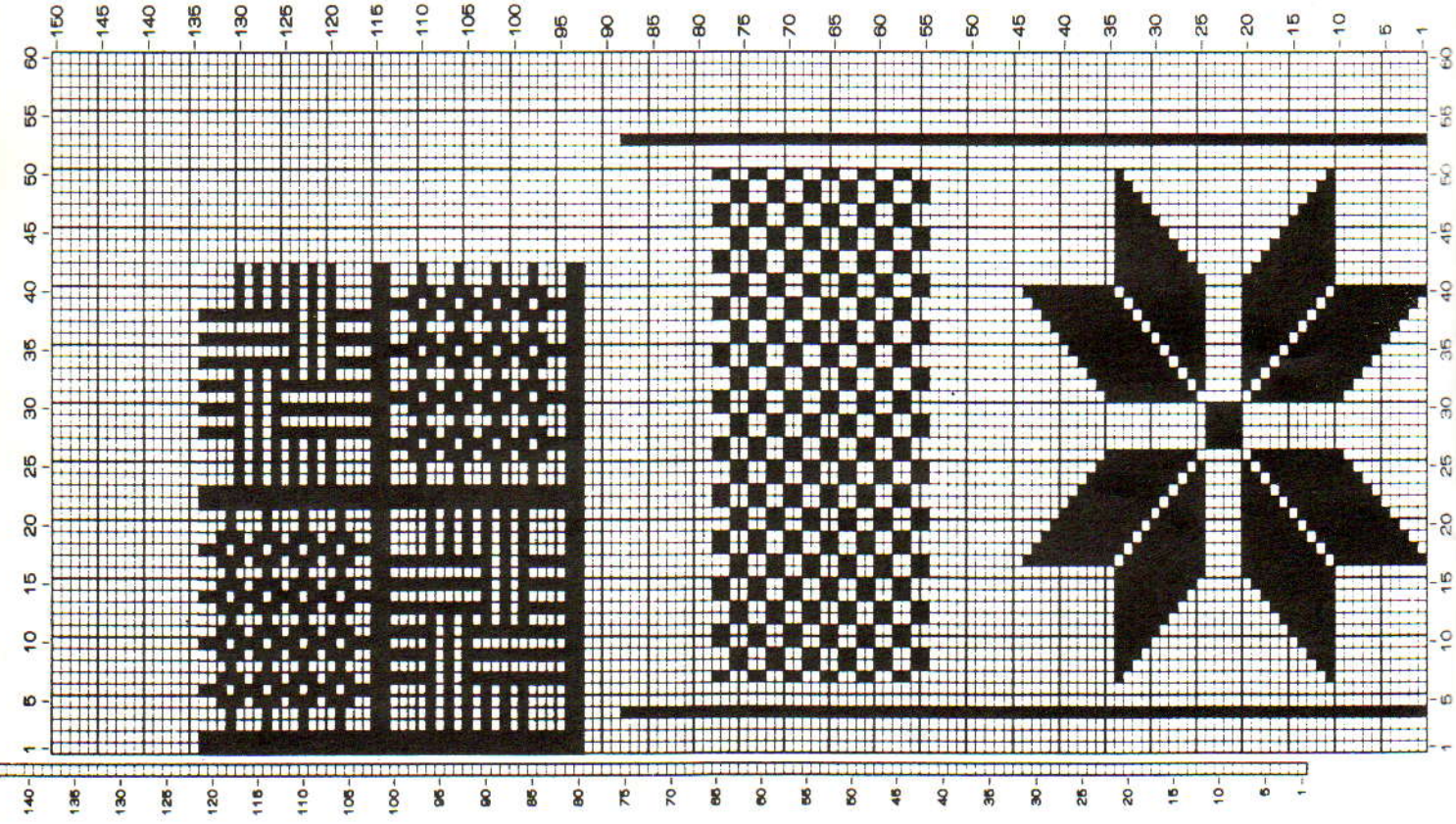
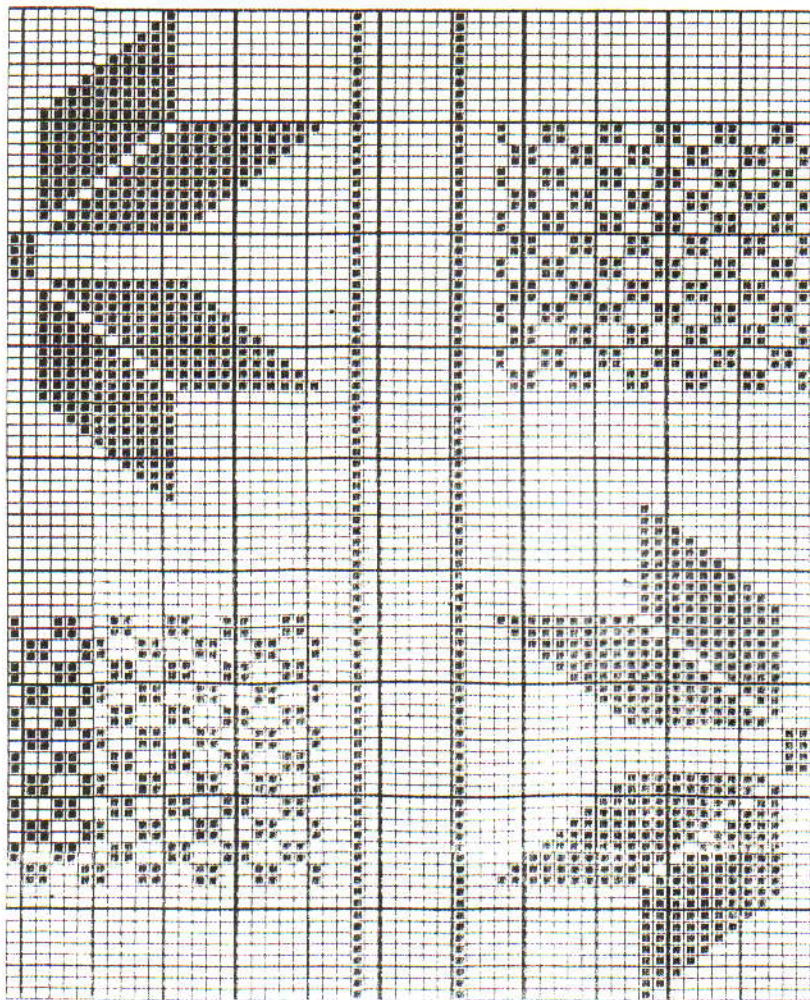

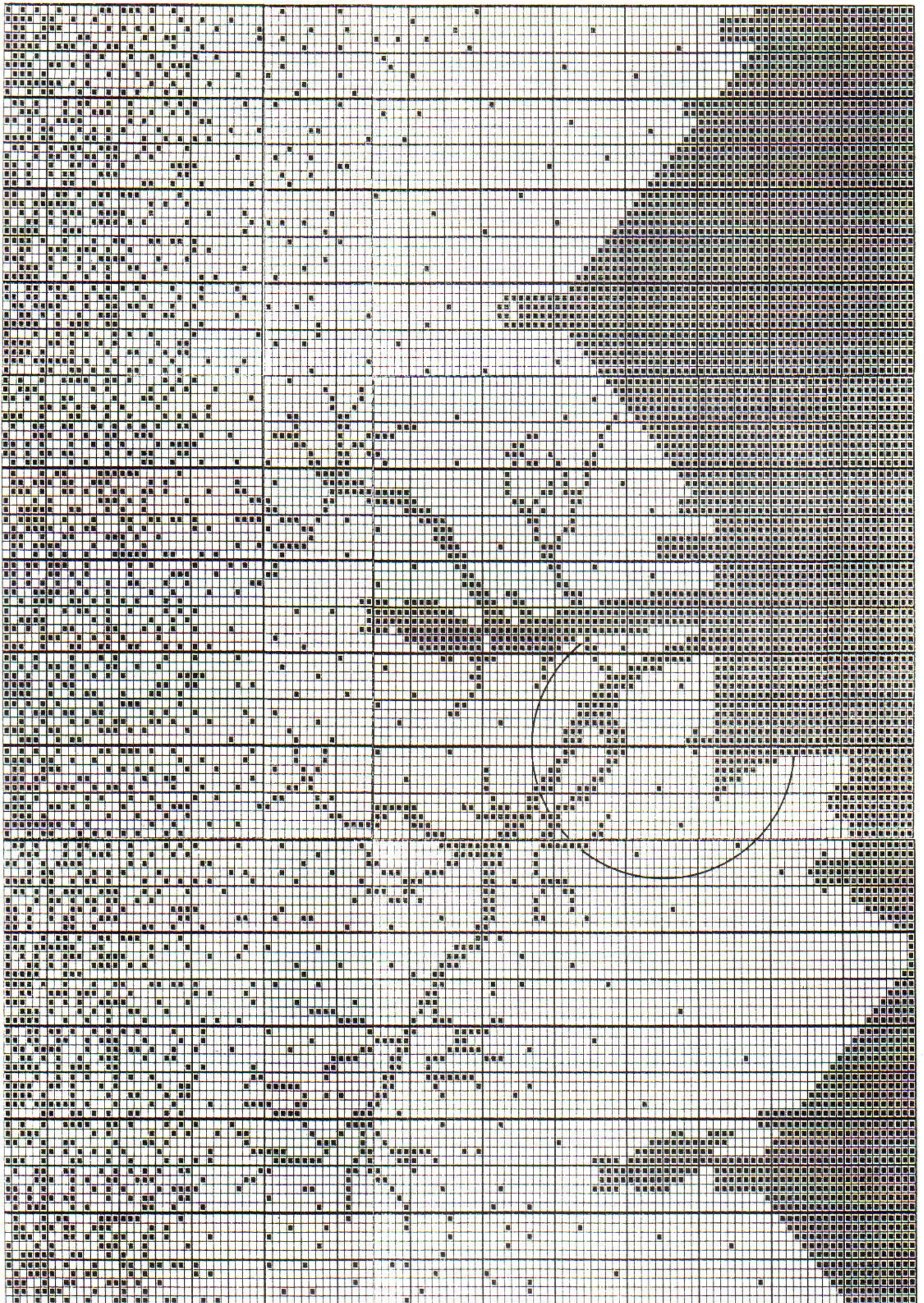

PATROONBLAD No 3

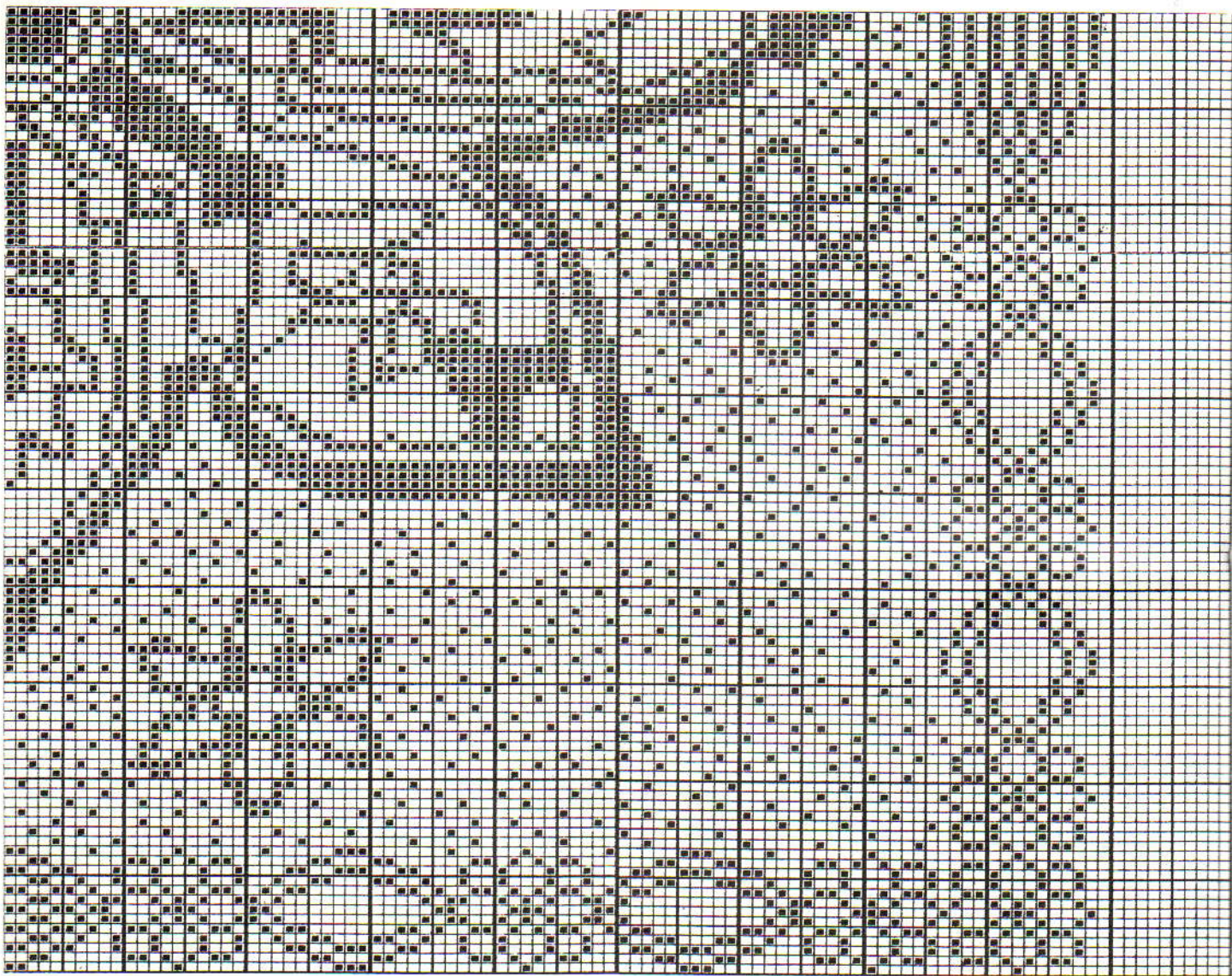

PATROONBLAD No 5

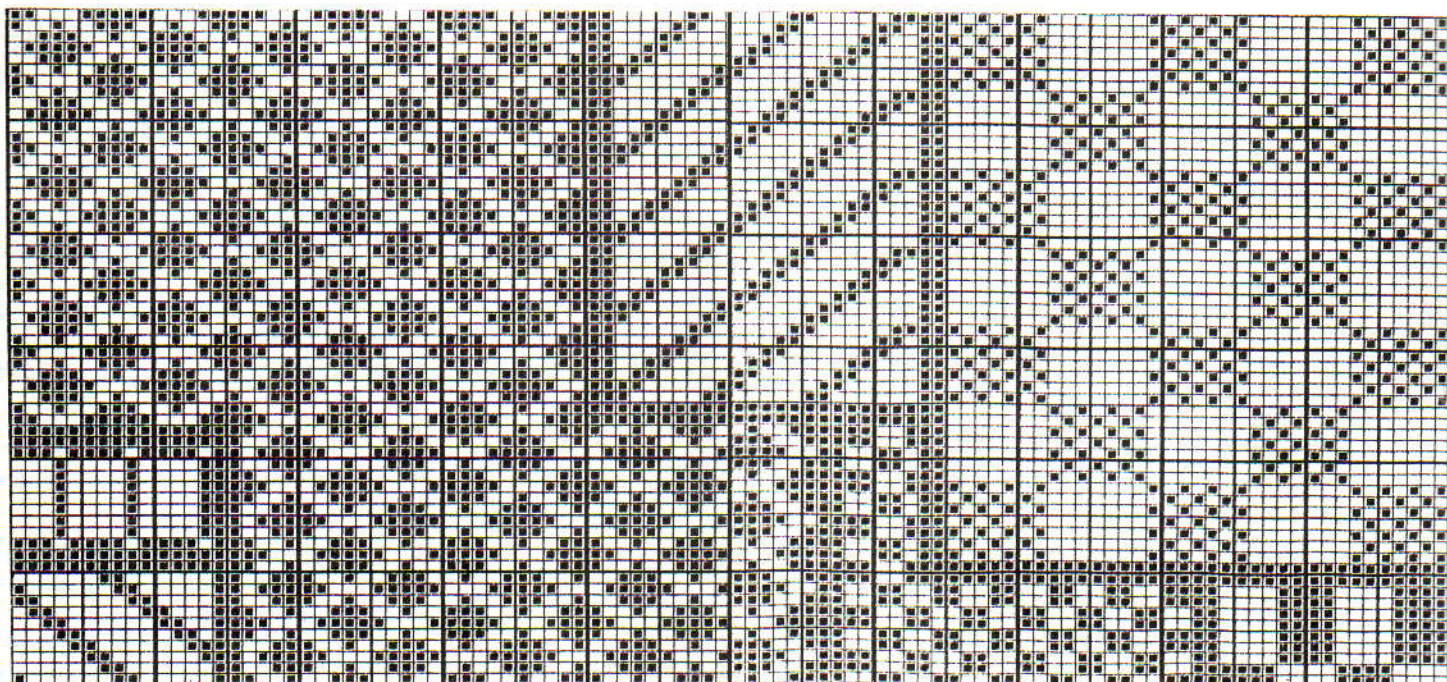

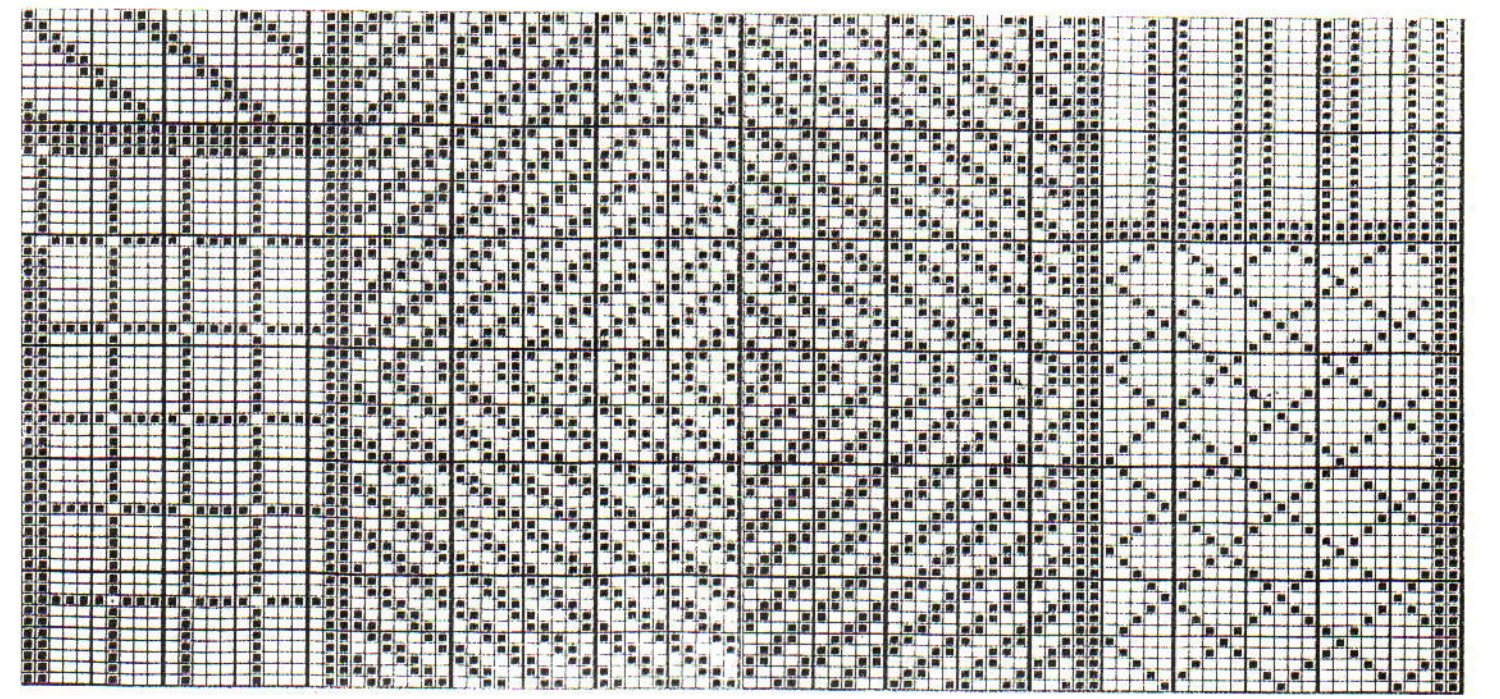
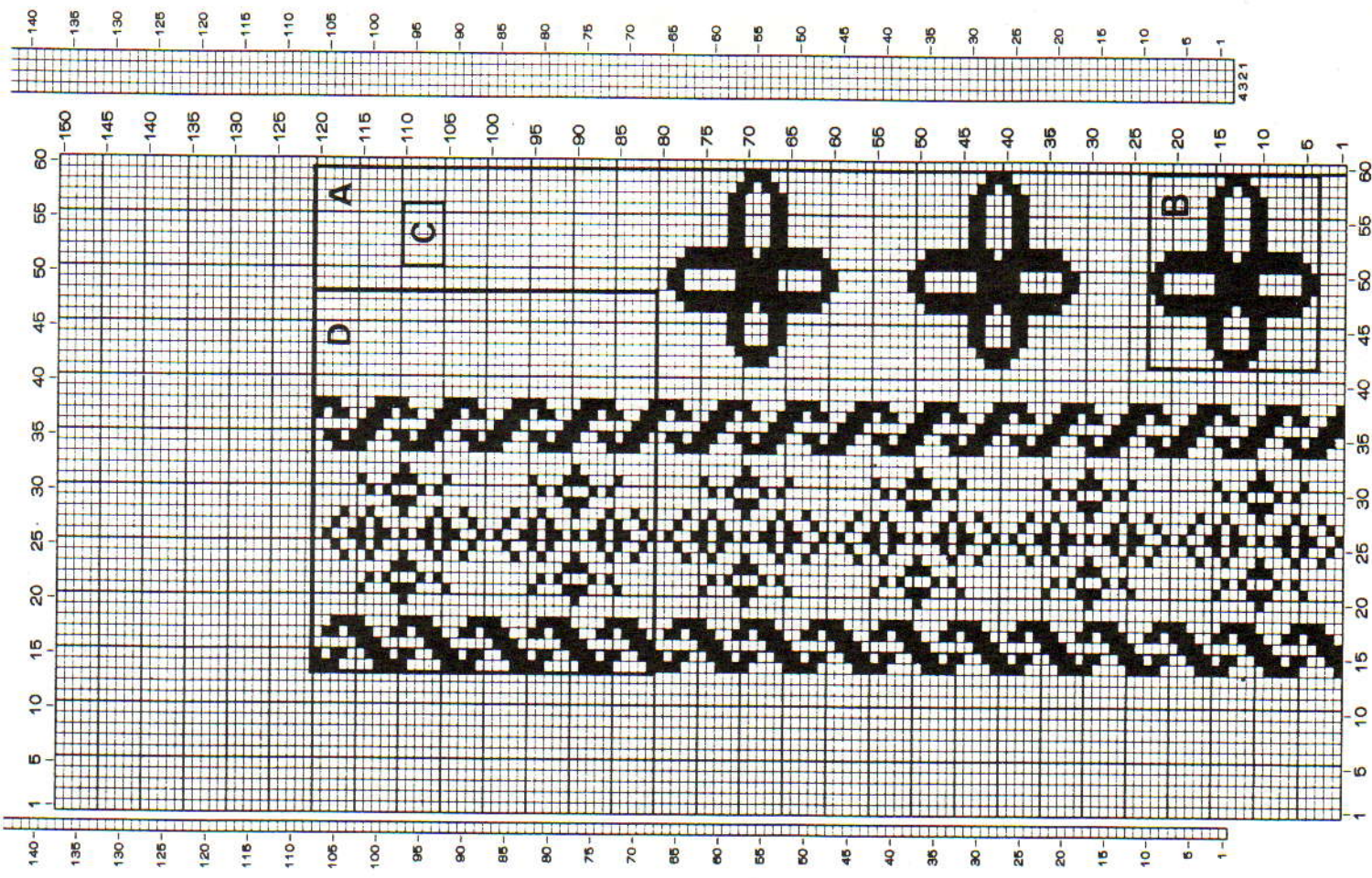

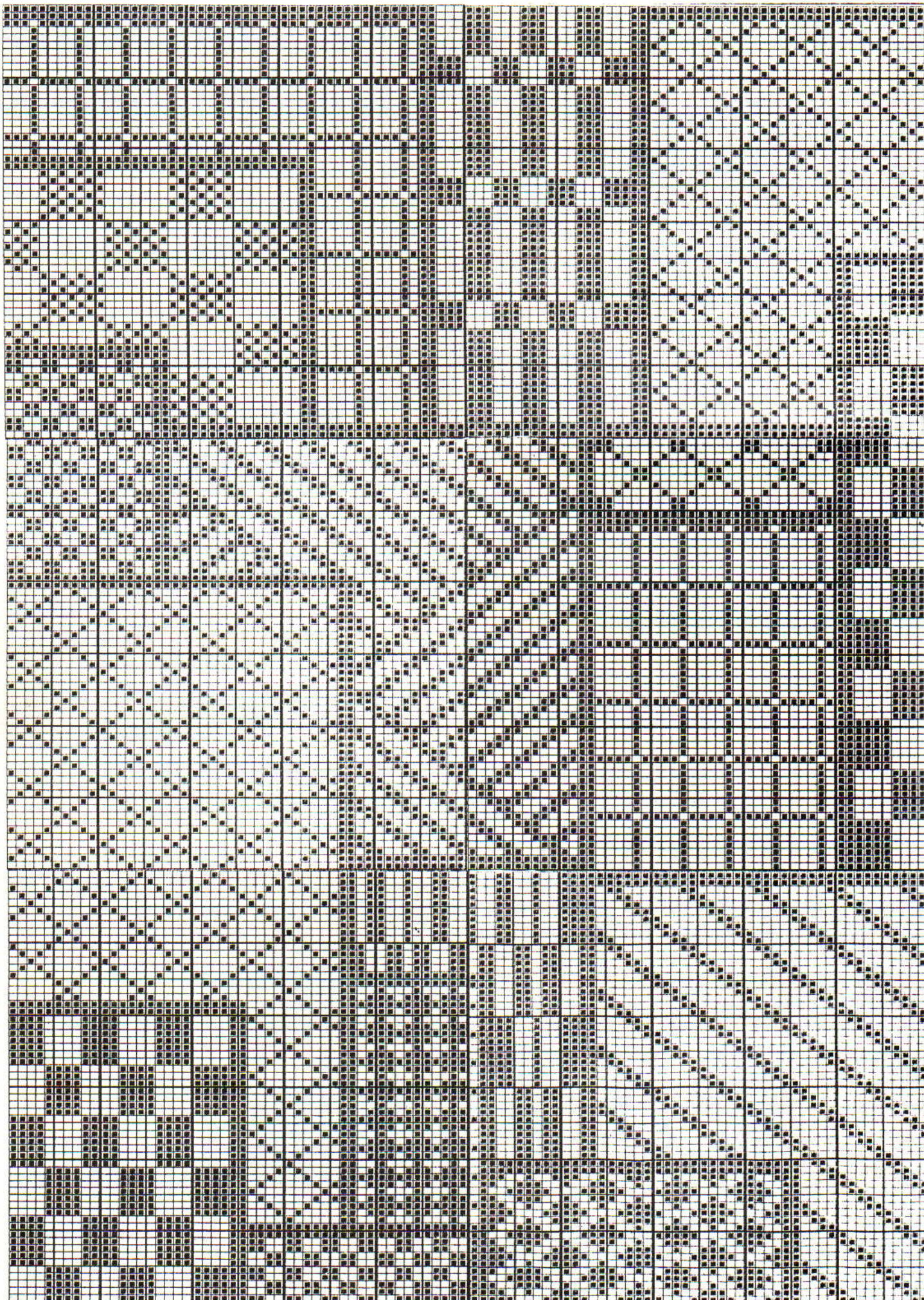

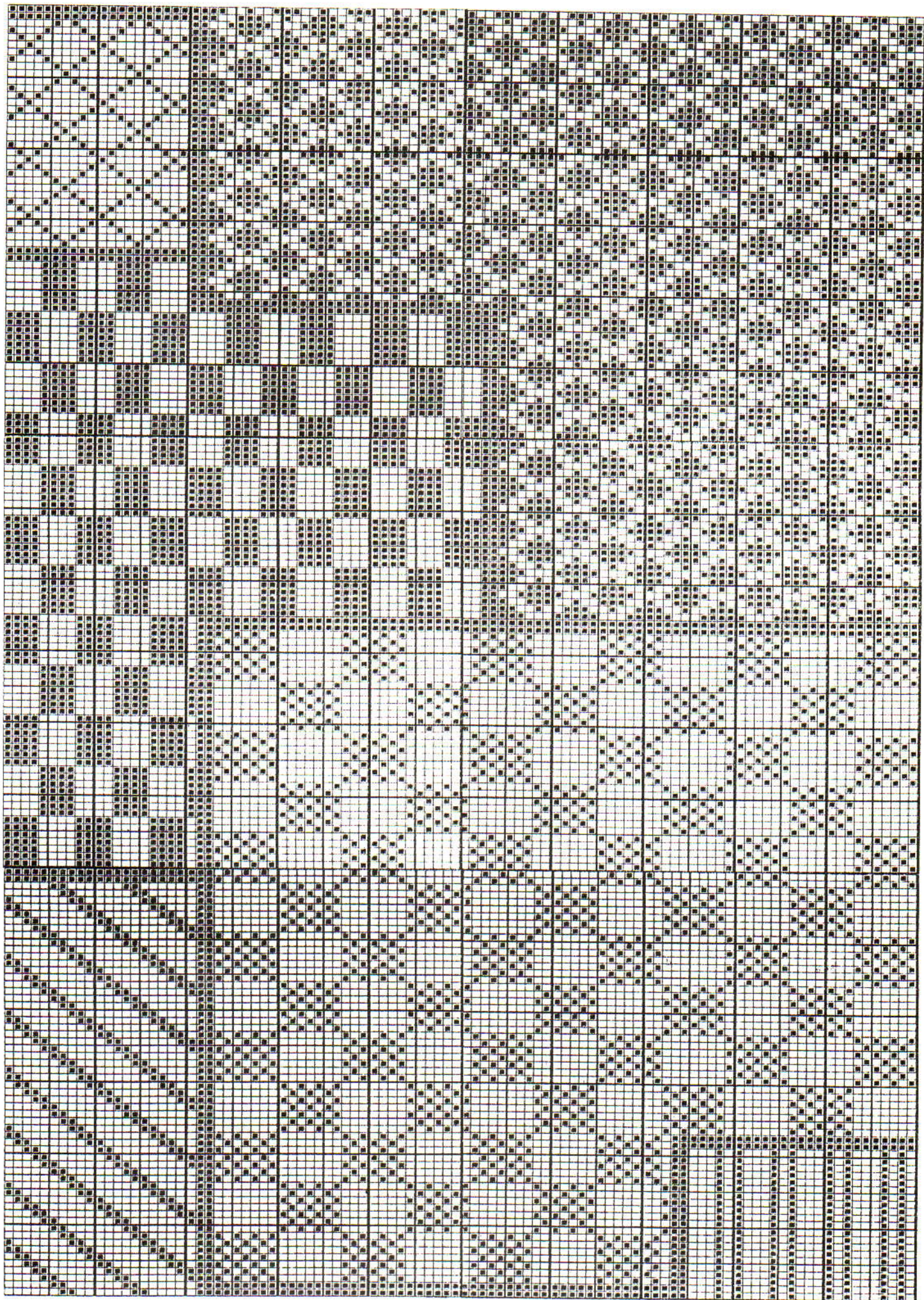

PROGRAMMA 1 (achterpand)

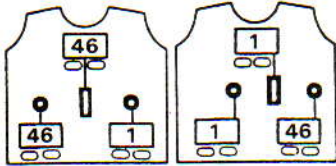
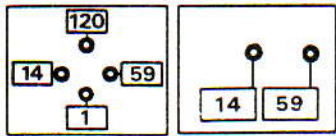

VLAK A OP PROGRAMMABLAD OVERNEMEN
(ZONDER DE TRESSEN)

KH-930: PROGRAMMA 1 (achterpand)
GEGEVENS VOOR VLAK A INTOETSEN
(ZONDER DE TRESSEN)

KEUZETOETS: 2
VARIATIE TOETS: 2, 7
PATTERNR: UW EIGEN VOOR VLAK A
HOEVEELHEID: 2
POSITIE: O46
HOEVEELHEID: 0

PROGRAMMA 2 (muts)

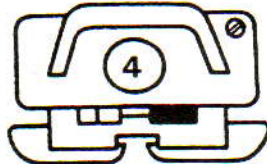
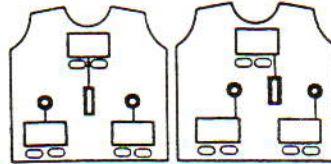
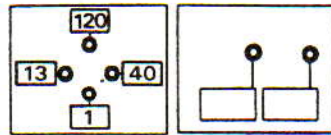

KH-930: PROGRAMMA 2 (muts)

KEUZETOETS: 2
VARIATIE TOETS: 7
PATTERNR: UW EIGEN VOOR VLAK A
HOEVEELHEID: 1
POSITIE: O54
HOEVEELHEID: 1
POSITIE: O26
HOEVEELHEID: 1
POSITIE: G3
HOEVEELHEID: 1
POSITIE: G31
HOEVEELHEID: 0

PROGRAMMA 3 (voorpand)

ALS PROGRAMMA 1 —
TRESSEN OP HET PROGRAMMABLAD OVERNEMEN

KH-930: PROGRAMMA 3 (voorpand)
ALS PROGRAMMA 1
DE CHECK-TOETS GEBRUIKEN
VOOR TRESSEN OP VLAK A

PROGRAMMA 4 (mouwen)

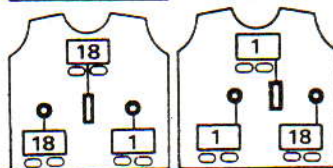
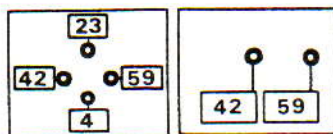

KH-930: PROGRAMMA 4 (mouwen)
GEGEVENS VOOR VLAK B INTOETSEN
KEUZETOETS: 2
VARIATIE TOETS: 2, 7
PATTERNR: UW EIGEN VOOR VLAK B
HOEVEELHEID: 2
POSITIE: O18
HOEVEELHEID: 0

PROGRAMMA 5 (mouwen)

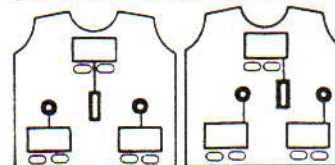
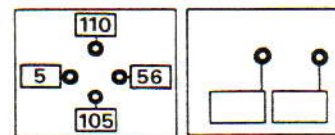

KH-930: PROGRAMMA 5 (mouwen)
KEUZETOETS: 1
VARIATIE TOETS: 7
PATTERNR: UW EIGEN VOOR VLAK C

Hals

Een aantekening van de patroonpositie maken. Alle st. naar het HB overzetten. De middelste 16 st. rest-breien. De st. links rest-breien. Aan de rechterkant de DB-st. op hun nld. terugzetten. Doorgaan met het jacquardpatr. 2 t. breien. 12 x 1 st. aan de halszijde op de volg. en elke 4e t. mind. Tot TT 180 (210, 228, 258, 288) breien. Alle st. naar het HB overzetten. Sg. 7, 1 t. breien. De overbl. 29 (32, 35, 38, 41) st. rest-breien. De st. links op nld. terugzetten en deze zijde in spiegelbeeld afbreien.

HALSBOORD

Eén schoudernaad sluiten door de st. van het voor- en achterpand op nld. terug te zetten, met de goede kant naar elkaar toe. Met H, Sg. 7, 1 t. breien en afkanten. Met H over 116 nld. voor boordst. opzetten. 000. Tot TT 30 breien. Alle st. naar het HB overzetten. Met de verkeerde kant van het werk naar u toe, hetzelfde aantal st. langs de hals opnemen en op dezelfde nld. zetten. Sg. 10, 1 t. breien en soepel met een stikst. afkanten. Tweede schoudernaad sluiten. Halsboord naar binnen slaan en vastzetten.

MOUWEN

Met H, 47 (50, 53, 56, 59) st. voor boordst. opzetten. 000. Tot TT 32 breien. SAR. Alle nld. naar de B-st. schuiven. Sg. 0/0, 1 t. breien. SAL. 000. Sg. 4/4. Op de 1e patroon-toer instellen (PROGRAMMA 4) en 1 t. breien om de nld. te selecteren. 1 t. breien. Van hieraf het jacquardpatr. breien (zie OPMERKINGEN). Een "tres" breien, dan verder gaan met het jacquardpatr. (PROGRAMMA 5) en TEGELIJKERTIJD, als de TT op 4 staat, 23 (25, 26, 28, 30) x 1 st. aan weerskanten van de volg. en elke 8e t. meer. Tot TT 186 (204, 222, 234, 256) breien. Alle st. naar het HB overzetten. Sg. 10, 1 t. breien en afkanten.

AFWERKING

Mouwen tussen de merkdraadjes inzetten. Delen opspelden en persen. Zij- en mouwnaden sluiten.



21

MACHINES: D met diskteststation en DB. **BENODIGDHEDEN:** 100% wol, 380 m/100 g - H: 310 (330, 350, 370, 390, 410) g (D) naturel, (H) donkerblauw; IBK: 220 (240, 260, 280, 300, 320) g (D) donkerblauw, (H) naturel. **MATEN:** Voor bovenwijdte 86 (91, 96, 101, 106, 111) cm. **PROEFLAP:** Noors - 40 st. = 13,2 cm en 60 t. = 17,5 cm (Sg. ca. 7). **BOORDSTEEK:** 2 x 1 (zie Afkortingen), Sg. 2/2. **OPMERKINGEN:** Patroonvariatie-toets 5

indrukken voor de mouwen en de sporen in omgekeerde volgorde gebruiken. Zie patroonblad 5.

ACHTERPAND

Met H, over 158 (167, 173, 182, 192, 197) HB-nld. voor boordst. opzetten. 000. Tot TT 35 breien. 000. Alle st. naar het HB overzetten. 0 (1, 1, 0, 1, 1) st. mind. Sg. 7. Op de 1e patroontoer instellen en 1 t. breien om de nld. te selecteren. Met H in TVO-A en IBK in TVO-B, van hieraf noors breien. Tot (D) TT 102, (H) TT 112 breien. Aan weerskanten een merkdraadje aanbrengen*. Tot (D) TT 196, (H) TT 212 breien. De middelste (D) 54 st., (H) 60 st. rest-breien. De overbl. (D) 52 (56, 59, 64, 68, 71) st., (H) overbl. 49 (53, 56, 61, 65, 68) st. aan weerskanten rest-breien (schouders).

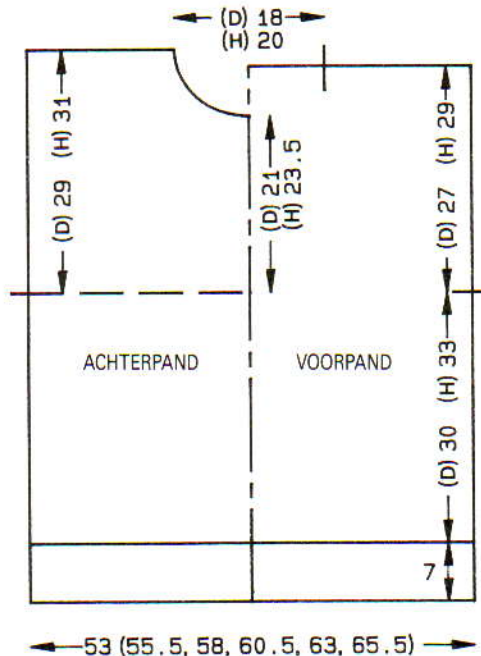

VOORPAND

Als ACHTERPAND tot *. Tot (D) TT 174, (H) TT 194 breien.

Hals

Een aantekening van de patroonpositie maken. De middelste (D) 20 st., (H) 24 st. rest-breien. De st. links rest-breien. SAR. 1 t. breien. 5 x 2 st., en (D) 7 x 1 st., (H) 8 x 1 st. aan het beg. van de volg. en elke 2e t. afkanten. Tot (D) TT 202, (H) TT 218 breien en de overbl. (D) 52 (56, 59, 64, 68, 71) st., (H) 49 (53, 56, 61, 65, 68) st. rest-breien. De st. links op nld. terugzetten en deze zijde in spiegelbeeld afbreien.

HALSBOORD

Eén schoudernaad sluiten door de st. van het voor- en achterpand op nld. terug te zetten, met de goede kant naar elkaar toe. Met H,

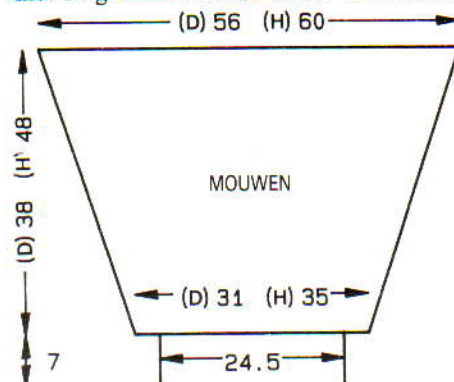

Sg. 10, 1 t. breien en afkanten. (D) 146, (H) 155 HB-nld. naar de B-st. schuiven. Met de goede kant van het werk naar u toe, hetzelfde aantal st. langs de hals opnemen en op nld. zetten. Met H, Sg. 7, 1 t. breien. Op boordst. overzetten. 000. Tot TT 24 breien. Alle st. naar het HB overzetten. Sg. 7, 2 t. breien en rest-breien. Tweede schoudernaad sluiten. Met een stikst. vastzetten door de laatste t. die met H gebreid is.

MOUWEN

(D) 168, (H) 180 HB-nld. naar de B-st. schuiven. Met de verkeerde kant van het werk naar u toe, hetzelfde aantal st. langs het armgat tussen de merkdraadjes opnemen en op nld. zetten. Met H, Sg. 7, op de 1e patroontoer instellen (zie OPMERKINGEN) en 1 t. breien om de nld. te selecteren. Met H in TVO-A en IBK in TVO-B, van hieraf noors breien. Tot (D) TT 19, (H) TT 16 breien. 37 x 1 st. aan weerskanten van de volg. en elke (D) 3e, (H) 4e t. mind. Tot (D) TT 130, (H) TT 164 breien en rest-breien. **Mouwboorden:** (D) 65, (H) 74 HB-nld. naar de B-st. schuiven. Met de verkeerde kant van het werk naar u toe, de st. van de mouw op nld. terugzetten, gelijk verdeeld over de t. Met H, Sg. 7, 1 t. breien. Op boordst. overzetten. 000. Tot TT 35 breien. Sg. 10/8, 1 t. breien. Alle st. naar het HB overzetten en elke st. apart afkanten met de tongennaald

AFWERKING

Delen opspelden en persen. Zij- en mouwnaden.



22

MACHINES: A, C en D met DB. **BENODIGDHEDEN:** 100% wol, 400 m/100 g - H: 500 (520, 540, 560, 580) g wit; restjes garen voor borduurwerk; ca. 12 knopen. **MATEN:** Voor bovenwijdte 86 (91, 96, 101, 106) cm. **PROEFLAP:** Kant - 40 st. = 13,3 cm en 60 t. = 13,6 cm (Sg. ca. 6). **BOORDSTEEK:** 1 x 1, Sg. 2/2. **OPMERKINGEN:** C- en D-machines: kaart overnemen.

ACHTERPAND

Met H, 159 (167, 175, 181, 189) st. voor boordst. opzetten (extra st. rechts van '0'). 000. Tot TT 32 breien. SAR. Alle st. naar het HB overzetten. 000. Sg. 6, 2 t. breien. Op de 1e patroontoer instellen en van hieraf kant breien. Tot TT 132 breien. Aan weerskanten een merkdraadje aanbrengen. Tot TT 238 breien. De middelste 55 st. breien. 52 (56, 60, 63, 67) st. aan weerskanten rest-breien (schouders).

RECHTER VOORPAND

Met H, 77 (81, 85, 89, 93) st. voor boordst.

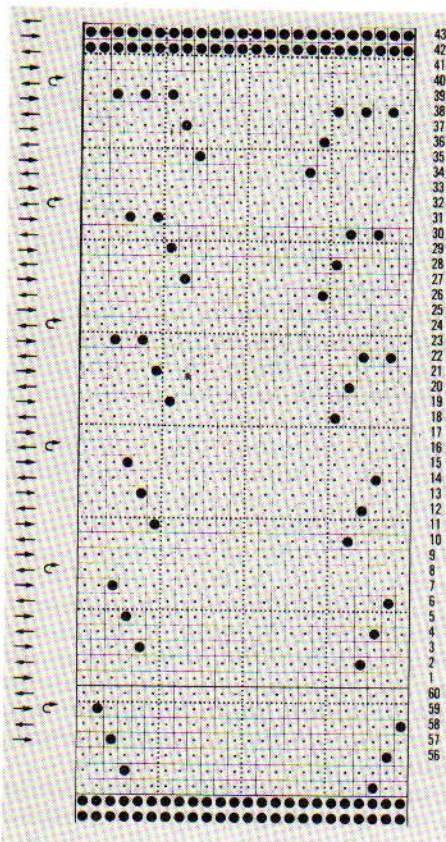

Sg. 10, 1 t. breien en afkanten. Met RG, 91 st. opzetten (extra st. rechts van '0') en een paar t. breien. Met H, Sg. 6, 2 t. breien. 000. 30 x 1 st. aan weerskanten van de volg. en elke 6e t. meer. Tot TT 180 breien. [151 st.] Rest-breien, werk omdraaien en op dezelfde nld. terugzetten. Met de verkeerde kant van het werk naar u toe, hetzelfde aantal st. langs het armsgat tussen de merkdraadjes opnemen en op nld. zetten. Met H, Sg. 10, 1 t. breien en afkanten. *Mouwboorden*: 71 HB-nld. naar de B-st. schuiven. Met de verkeerde kant van het werk naar u toe, de st. van de mouw op nld. terugzetten, gelijk verdeeld over de t. SAR. Met H, Sg. 6, 1 t. breien. Op boordst.

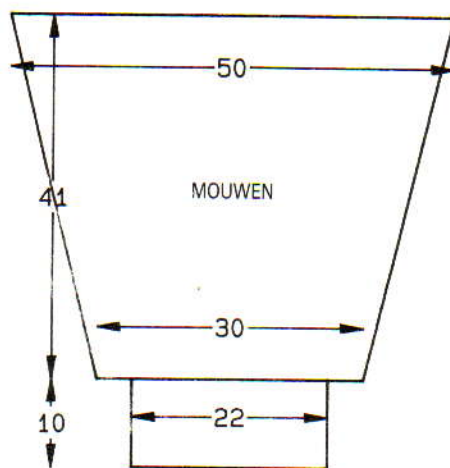

opzetten (beg. met naaldnr. 3 rechts van '0'). 000. Tot TT 32 breien. SAR. Alle st. naar het HB overzetten. 1 (1, 1, 0, 0) st. aan de rechterkant meer. Tot TT 132 breien. Aan de rechterkant van het werk een merkdraadje aanbrengen. Tot TT 206 breien. SAR.

overzetten. 000. Tot TT 44 breien. Sg. 10/8, 1 t. breien. Alle st. naar het HB overzetten en met de tongennaald afkanten.

HALSBOORD

155 HB-nld. naar de B-st. schuiven. Met de verkeerde kant van het werk naar u toe, hetzelfde aantal st. langs de hals opnemen (inclusief RG-st.) en op nld. zetten. SAR. Met H, Sg. 6, 1 t. breien. Op boordst. overzetten. 000. Tot TT 16 breien. Sg. 10/8, 1 t. breien. Alle st. naar het HB overzetten en met de tongennaald afkanten.

BIEZEN

Knopenbies: 185 HB-nld. naar de B-st. schuiven. Met de verkeerde kant van het werk naar u toe, hetzelfde aantal st. langs de linker vooropening opnemen en op nld. zetten. Met H, Sg. 6, 1 t. breien. Op boordst. overzetten. 000. Tot TT 16 breien. Sg. 10/8, 1 t. breien. Alle st. naar het HB overzetten en met de tongennaald afkanten. De positie van de knopen met merkdraadjes aangeven. *Knoopsgatenbies*: Als knopenbies met knoopsgaten over 2 st. op de 8e t.

AFWERKING

Alle delen opspelden en persen. Zij- en mouwnaden sluiten. Knopen aanzetten. Zie illustratie voor borduurwerk.

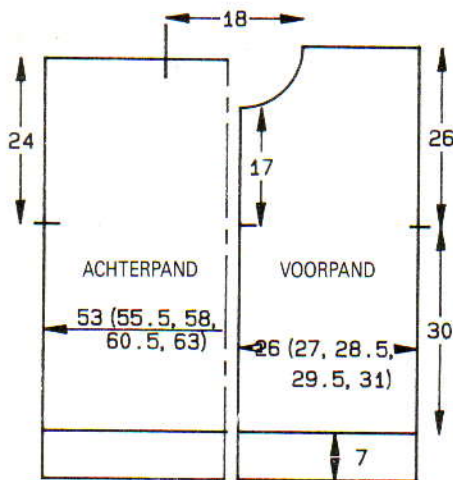

Hals

1 t. breien. Met het opzetkoord, aan de andere kant van de slede, 1 x 6 nld., 1 x 5 nld., 1 x 4 nld., 1 x 3 nld., 2 x 2 nld. en 4 x 1 nld. aan het beg. van de volg. en elke 2e t. naar de A-st. schuiven. Tot TT 246 breien en de overbl. 52 (56, 60, 63, 67) st. rest-breien. De nld. die op de A-st. staan naar de B-st. terugschuiven en rest-breien.

LINKER VOORPAND

Als RECHTER VOORPAND (beg. met naaldnr. 2 links van '0'), in spiegelbeeld.

MOUWEN

De schouderaden sluiten door de st. van het voor- en achterpand op nld. terug te zetten, met de goede kant naar elkaar toe. Met H,



23

MACHINES: A, C en D met DB en DB-kleurenwisselaar. **BENODIGDHEDEN**: 100% wol, 450 m/100 g - 260 (280, 300, 320, 340) g groen; KK-restje wit. Restje rood voor borduurwerk. Rits van 15 cm. **MATEN**: Voor lengtemaat 110 (120, 130, 140, 150) cm [taillemaat ca. 56 (59, 60, 62, 64) cm]. **PROEFLAP**: VB - 40 st. = 14,2 cm en 60 t. = 13,5 cm (Sg. ca. 4/4). **OPMERKINGEN**: C- en D-machines: kaarten overnemen. De HB-nld. als st. tellen en waar nodig de DB-st. aanpassen.

ROK - ACHTER/VOORPAND

Met H, over 154 (156, 162, 168, 173) nld. voor VB opzetten. 000. SAR. Sg. 4/4, 1 t. breien. Op de 1e patroontoer instellen (KAART 1) en 1 t. breien. Beide PART-toetsen indrukken. 1 t. breien. Van hieraf jacquard breien. *Met KK, 2 t. breien. Met H, 2 t. breien*. Van * tot * steeds herh. Tot TT 32 breien. KK afbreken. Slede overhalen. 000. Op VB overzetten. Tot TT 118 (126, 136, 154, 164) breien. Alle st. naar het HB overzetten. Sg. 7, 1 t. breien en rest-breien. *Tailleboord*: Met H, over 18 nld. voor VB opzetten. Sg. 4/4, op de 1e patroontoer instellen (KAART 2) en 1 t. breien. Beide PART-toetsen indrukken. Van hieraf jacquard breien tot de boord lang genoeg is voor de taille (enigszins gerekt). *Rokbanden*: Als tailleboord, over 17 nld.

AFWERKING

Eén zijnaad sluiten. Met de goede kant van het werk naar u toe, de st. langs de rand van de tailleboord opnemen en op nld. zetten. Met de verkeerde kant van het werk naar u

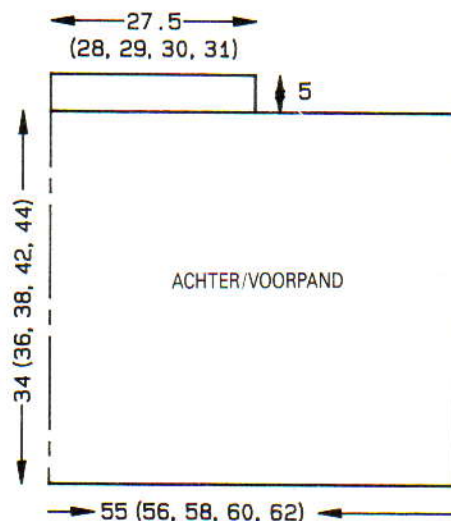

KAART 1

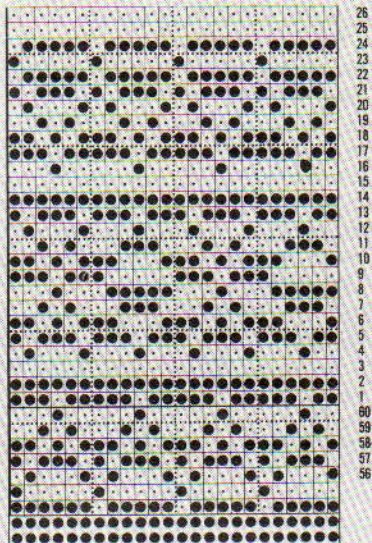

KAART 2

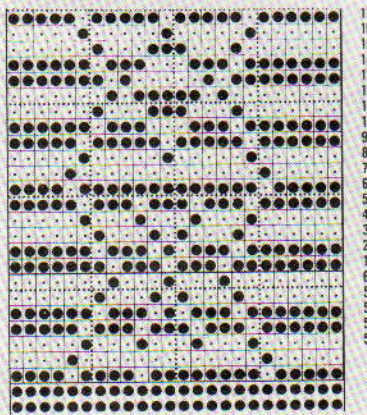

toe, de st. van de rok op nld. zetten, gelijk verdeeld over de t. Met H afkanten. Tweede zijnaad sluiten en rits inzetten. De rokbanden aannaaien.



24

MACHINES: A, C en D met DB. **BENODIGDHEDEN:** 75% wol/15% katoen/10% nylon, 450 m/100 g - H: 210 (230, 250, 270, 290) g groen. 100% wol, 450 m/100 g - IBK: restje wit. **MATEN:** Voor lengtemaat 110 (120, 130, 140, 150) cm [bovenwijdte ca. 59 (62, 66, 70, 75) cm]. **PROEFLAP:** Tr. st. - 40 st. = 14 cm en 60 t. = 13,8 cm (Sg. ca. 7). **BOORDSTEEK:** 1 x 1, Sg. 1/1. **OPMERKINGEN:** C- en D-machines: kaart overnemen.

ACHTERPAND

Met H, 107 (113, 119, 125, 131) st. voor boordst. opzetten. 000. Tot TT 32 breien. 000. Alle st. naar het HB overzetten. Op tr. st. overgaan, Sg. 7, tot TT 64 (82, 98, 116, 124) breien. Aan weerskanten een merk-

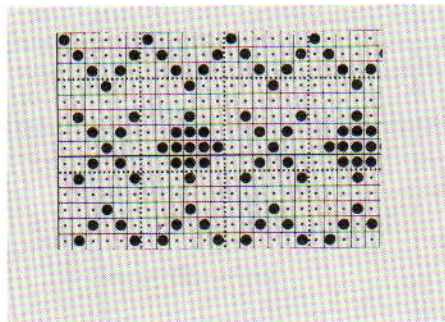

Hals

De middelste 15 st. rest-breien. De st. links rest-breien. SAR. 2 t. breien. 4 x 3 nld., 4 x 2 nld. en 2 x 1 nld. aan de linkerkant vóór de volg. en elke 2e t. naar de E-st. schuiven. Tot TT 138 (160, 180, 202, 216) breien en de overbl. 24 (27, 30, 33, 36) st. rest-breien. De 22 st. op de nld. die op de E-st. staan rest-breien. De st. links op nld. terugzetten en deze zijde in spiegelbeeld afbreien.

VOORPAND

Als ACHTERPAND tot *. Tot TT 98 (120, 140, 162, 176) breien.

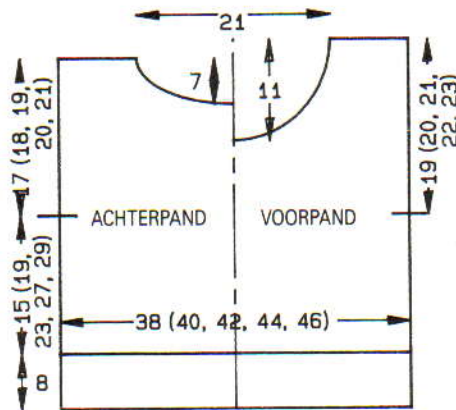

Hals

Als ACHTERPAND van ** tot ** herh. Tot TT 146 (168, 188, 210, 224) breien en rest-breien. De st. links op nld. terugzetten en deze zijde in spiegelbeeld afbreien.

PAS/KRAAG

Eén schoudernaad sluiten door de st. van het voor- en achterpand op nld. terug te zetten, met de goede kant naar elkaar toe. Met H, Sg. 10, 1 t. breien en afkanten. Met RG, 178 st. opzetten en een paar t. breien. Op H overgaan, Sg. 5 $\frac{1}{2}$. 000. 1 t. breien. Op de 1e noorse t. instellen en 1 t. breien om de nld. te selecteren. Met H in TVO-A en IBK in TVO-B, van hieraf noors breien. Tot TT 16 breien en TEGELIJKERTIJD de steekgrootte op elke 4e t. met $\frac{1}{3}$ vermeerderen. Met H, 2 t. breien. Met de goede kant van het werk naar u toe, hetzelfde aantal st. langs de hals opnemen en op nld. zetten. 3 t. breien. Rest-breien. 141 HB-nld. naar de B-st. schuiven. Met de verkeerde kant van het

werk naar u toe, de st. van de 1e t. die met H gebreid is op nld. terugzetten, gelijk verdeeld over de t. Met H, Sg. 7, 1 t. breien. Op boordst. overzetten. 000. Tot TT 60 breien. Sg. 10/8, 1 t. breien. Alle st. naar het HB overzetten en met de tongennaald afkanten. Tweede schoudernaad sluiten. Pas/kraag-naad sluiten en met een stikst. vastzetten door de 1e t. die met H gebreid is.

MOUWEN

104 (108, 114, 120, 126) nld. naar de B-st. schuiven. Met de verkeerde kant van het werk naar u toe, hetzelfde aantal st. langs het armsgat tussen de merkdraadjes opnemen en op nld. zetten. 000. Met H, Sg. 7, tot TT 11 (2, 10, 7, 2) breien. 17 x 1 st. aan weerskanten van de volg. en elke 7e (8e, 8e, 9e, 10e) t. mind. en TEGELIJKERTIJD, als de TT op 113 (121, 129, 143, 155) staat, op de 1e

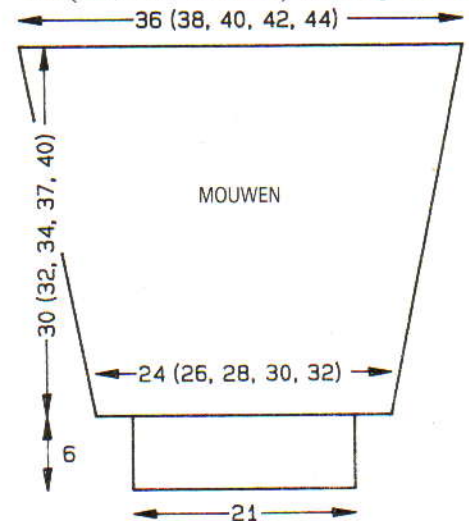

noorse t. instellen en 1 t. breien om de nld. te selecteren. Met H in TVO-A en IBK in TVO-B, 15 t. noors breien. Tot TT 130 (138, 146, 160, 172) breien en rest-breien. **Mouwboorden:** 59 HB-nld. naar de B-st. schuiven. Met de verkeerde kant van het werk naar u toe, de st. van de mouw op nld. terugzetten, gelijk verdeeld over de t. Sg. 7, 1 t. breien. Op boordst. overzetten. 000. Tot TT 40 breien. Sg. 10/8, 1 t. breien. Alle st. naar het HB overzetten en met de tongennaald afkanten.

AFWERKING

Delen opspelden en persen. Zij- en mouwnaden sluiten.



25

MACHINES: B1 en B2 met intarsia-slede of intarsia-faciliteit. **BENODIGDHEDEN:** 100% wol, 140 m/100 g - H: 480 (500,

520, 540, 560) g goudkleur; KK: 720 (740, 760, 780, 800) g grijs (gemeleerd). 2 haken en ogen. 1 à 2 knopen. **MATEN:** Voor bovenwijdte 86 (91, 96, 101, 106) cm. **PROEFLAP:** Tr. st./intarsia - 20 st. = 12 cm en 30 t. = 12,2 cm (Sg. ca. 7). (Als u van de intarsia-slede gebruik gaat maken, maak de proeflap dan met de intarsia-slede - de steekgrootte voor de breislede kan afwijken van die van de intarsia-slede.) **OPMERKINGEN:** De patroonherh. bestaat uit 25 st. × 37 t. (zie diagram voor positie).

ACHTERPAND

Met RG, 88 (92, 96, 100, 104) st. opzetten en een paar t. breien. 000. Van hieraf intarsia breien (zie **OPMERKINGEN**). Gebruik H over kleurvlakken A en KK over kleurvlakken B, Sg. 7, tot TT 122 breien. Aan weerskanten een merkdraadje aanbrengen. Tot TT 190 breien. De middelste 24 st. rest-breien. De overbl. 32 (34, 36, 38, 40) st. aan weerskanten rest-breien (schouders).

LINKER VOORPAND

Met RG, 38 (42, 46, 50, 54) st. opzetten en een paar t. breien. 000. Van hieraf intarsia breien (zie **OPMERKINGEN**). Sg. 7, 10 × 1 st. aan de rechterkant van de volg. en elke t. meerd. 1 t. breien. 12 × 1 st. op de volg. en elke 2e t. meerd. 3 t. breien. 6 × 1 st. op de volg. en elke 4e t. meerd. 5 t. breien. 2 × 1 st. op de volg. en elke 6e t. meerd. Tot TT 122 breien. Aan de linkerkant een merkdraadje aanbrengen. Tot TT 171 breien. SAL. Aan de rechterkant 27 (29, 31, 33, 35) nld. naar de E-st. schuiven. (De draad telkens om de kantnld. slaan.) *2 t. breien. 2 nld. rechts naar de E-st. schuiven*. Van * tot * herh. **2 t. breien, 1 nld. rechts naar de E-st. schuiven**. Van ** tot ** nog 4 maal herh. Tot TT 190 breien en 32 (34, 36, 38, 40) st. links rest-breien. De overbl. st. rest-breien.

RECHTER VOORPAND

Als **LINKER VOORPAND**, in spiegelbeeld.

MOUWEN

De schouderaden sluiten door de st. van het voor- en achterpand op nld. terug te zetten, met de goede kant naar elkaar toe. Met

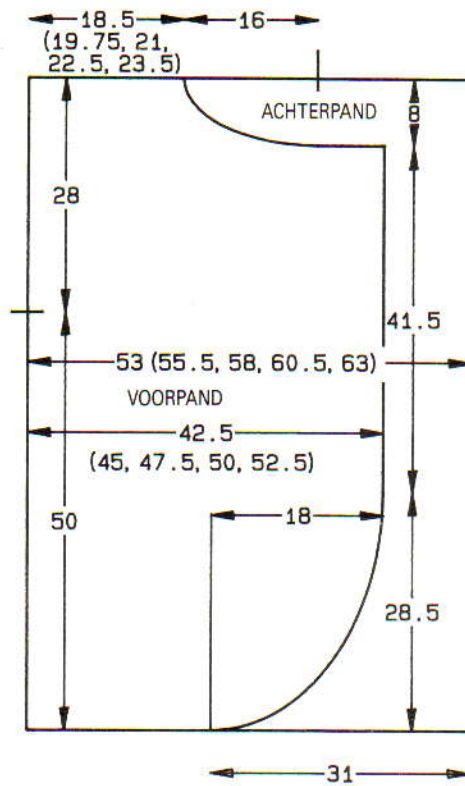

H afkanten. 90 nld. naar de B-st. schuiven. Met de verkeerde kant van het werk naar u toe, 90 st. langs het armgat tussen de merkdraadjes opnemen en op nld. zetten. 000.

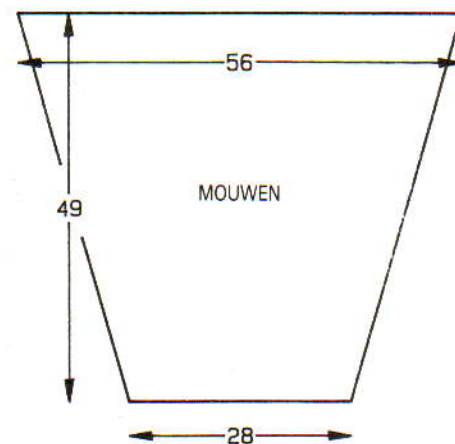

Van hieraf intarsia breien (zie **OPMERKINGEN**). Tot TT 5 breien. 23 × 1 st. aan weerskanten van de volg. en elke 5e t. mind. Tot TT 120 breien en rest-breien. **Mouwboorden:** Met RG, 34 st opzetten en een paar t. breien. 000. Met H, Sg. 6, 6 t. breien. Sg. 10, 1 t. breien. Sg. 5, 6 t. breien. De 1e t. die met H gebreid is opnemen en op nld. zetten (het RG verwijderen). 1 t. breien. Met de verkeerde kant van het werk naar u toe, de st. van de mouw op nld. zetten, gelijk verdeeld over de t. Afkanten.

HALSBOORD

Met RG, 94 (98, 102, 106, 110) st. opzetten en een paar t. breien. 000. Met H, Sg. 6, tot TT 6 breien en **TEGELIJKERTIJD** 1 st. aan het beg. van elke t. meerd. Sg. 10, 1 t. breien. Sg. 5, tot TT 13 breien en **TEGELIJKERTIJD** 1 st. aan het beg. van elke t. mind. De 1e t. die met H gebreid is opnemen en op nld. zetten (het RG verwijderen). 1 t. breien. Met de verkeerde kant van het werk naar u toe, st. langs de hals opnemen (inclusief de st. op RG) en op dezelfde nld. zetten. Afkanten.

BIEZEN

Een merkdraadje op 41,5 cm afstand van de hals op de vooropeningen aanbrengen. Met RG, 66 st. opzetten en een paar t. breien. 000. Met H, Sg. 6, tot TT 6 breien en **TEGELIJKERTIJD** aan de rechterkant 1 st. op elke t. meerd. Sg. 10, 1 t. breien. Sg. 5, tot TT 13 breien en **TEGELIJKERTIJD** aan de rechterkant 1 st. op elke t. mind. De 1e t. die met H gebreid is opnemen. 1 t. breien. Met de verkeerde kant van het werk naar u toe, 66 st. langs de vooropening tussen het merkdraadje en de hals opnemen en op nld. zetten. Afkanten. Het tweede deel van de bies over 86 (88, 90, 92, 94) nld. van het merkdraadje tot de zijnaad breien. De bies voor de andere vooropening breien. Een bies voor de achterzoom maken over 88 (92, 96, 100, 104) nld.

AFWERKING

Zij- en mouwnaden sluiten. Alle biesnaden sluiten.

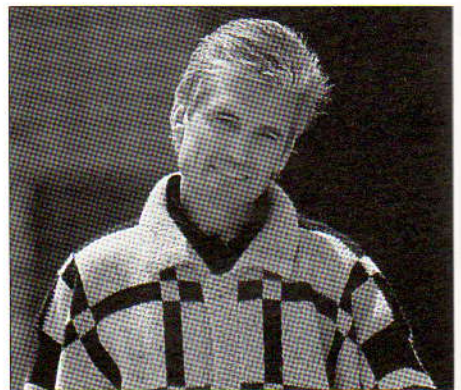

26

MACHINES: B1 en B2 met intarsia-slede of intarsia-faciliteit. **BENODIGDHEDEN:** 100% wol, 140 m/100 g - H: 500 (525, 550, 575, 600) g donkerblauw; KK: 500 (525, 550, 575, 600) g naturel (gemeleerd); 4 à 5 knopen. **MATEN:** Voor bovenwijdte 91 (96, 101, 106, 111) cm. **MATEN:** Voor bovenwijdte 91 (96, 101, 106, 111) cm. **PROEFLAP:** Tr. st./intarsia - 20 st. = 12 cm en 30 t. = 12,2 cm (Sg. ca. 7). (Als u van de

BOVENLIJFJE

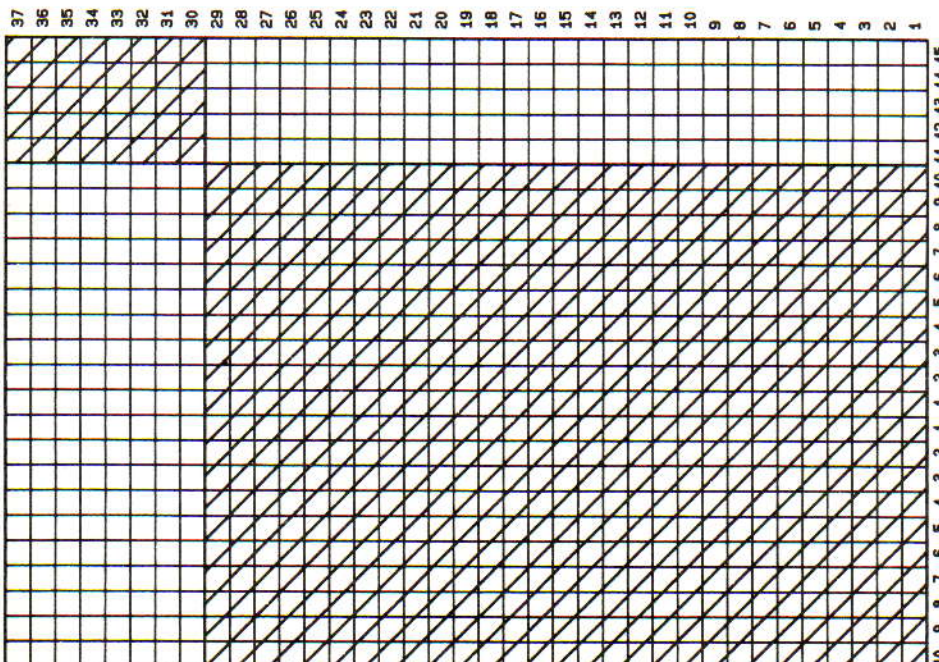

intarsia-slede gebruik gaat maken, maak de proeflap dan met de intarsia-slede - de steekgrootte voor de breislede kan afwijken van die van de intarsia-slede.) **OPMERKINGEN:** De patroonherh. bestaat uit 25 st. \times 37 t. (zie diagram voor positie - patr. 25).

ACHTERPAND

Met RG, 93 (97, 101, 105, 109) st. en een paar t. breien. SAR. 000. Van hieraf intarsia breien (zie **OPMERKINGEN**). Tot TT 66 breien. Aan weerskanten een merkdraadje aanbrengen. Tot TT 148 breien. De middelste 35 st. rest-breien. De overbl. 29 (31, 33, 34, 37) st. aan weerskanten rest-breien (schouders). **Tailleboord:** Met RG, 58 (62, 66, 70, 74) st. opzetten en een paar t. breien. SAR. 000. Op H overgaan, *Sg. 6, tot TT 12 breien. Sg. 10, 1 t. breien. Sg. 5, tot TT 25 breien. De zoom vormen door de 1e t. die met H gebreid is op nld. terug te zetten. Sg. 10, 1 t. breien*. Met de verkeerde kant van het werk naar u toe, de st. van de taille op nld. terugzetten, gelijk verdeeld over de t. Afkanten.

LINKER VOORPAND

Met RG, 44 (46, 48, 50, 52) st. opzetten en een paar t. breien. SAR. 000. Sg. 7, tot TT 44 breien. Rest-breien en de lege nld. op de B-st. laten staan. Met RG, over de 24 linker-naalden opzetten, de lege nld. naar de A-st. schuiven, en een paar t. breien. 000. Van hieraf intarsia breien. Tot TT 44 breien. De laatste t. van het eerste deel op nld. terugzetten en de lege nld. naar de B-st. terugschuiven. Tot TT 66 breien. Aan de rechterkant van het werk een merkdraadje aanbrengen. Tot TT 124 breien. SAR.

Hals

Aan de linkerkant 1 nld. naar de E-st. schuiven. (Het garen steeds om de kant nld. slaan.) 2 t. breien. Aan de linkerkant vóór de volg. en elke 2e t. 4×2 nld. en 6×1 nld. naar de B-st. schuiven. Tot TT 148 breien en de overbl. 29 (31, 33, 35, 37) st. rest-breien. De st. op de nld. die op de E-st. staan rest-breien. **Tailleboord:** Met RG, 34 (36, 38, 40, 42) st. opzetten en een paar t. breien. SAR. 000. Op KK overgaan. Van * tot * herh. Met de verkeerde kant van het voorpand naar u toe, de st. van de taille op nld. terugzetten, gelijk verdeeld over de t. Afkanten.

RECHTER VOORPAND

Als **LINKER VOORPAND** in spiegelbeeld.

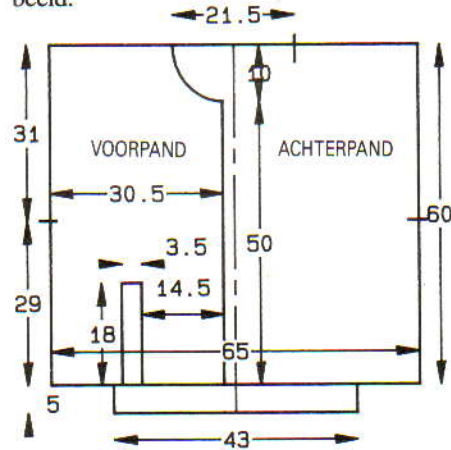

MOUWEN

De schouderaden sluiten door de st. van het voor- en achterpand op nld. terug te zetten, met de goede kant naar elkaar toe. Met H, Sg. 10, 1 t. breien en afkanten. 102 HB-nld.

naar de B-st. schuiven. Met de verkeerde kant van het werk naar u toe, hetzelfde aantal st. langs het armsgat tussen de merkdraadjes opnemen en op nld. zetten. Tot TT 5 breien. 24×1 st. aan weerskanten van de volg. en elke 5e t. mind. Tot TT 130 breien en de overbl. 54 st. rest-breien. **Mouwboorden:** Met RG, 40 st. opzetten en een paar t. breien. 000. Op H overgaan. Van * tot * herh. Met de verkeerde kant van het werk naar u toe, de st. van de mouw op nld. terugzetten, gelijk verdeeld over de t. Afkanten.

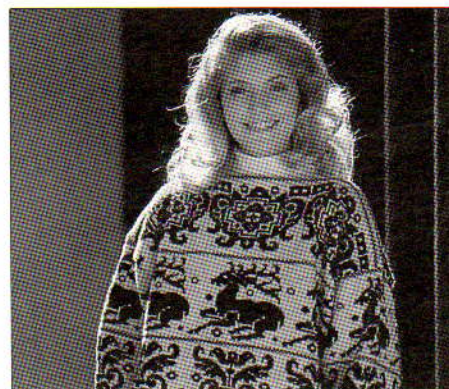
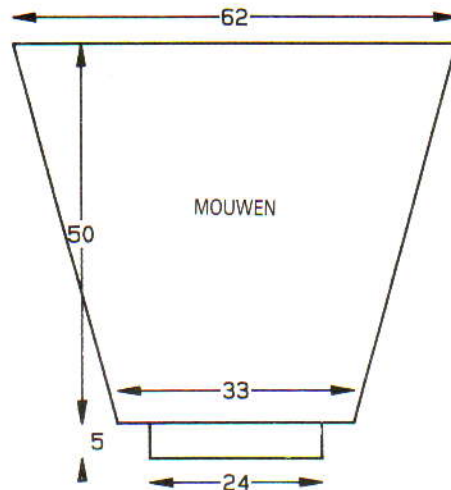

27

MACHINES: A en C (zie foto van proeflap), D met disktestation en "Stitch World Extra" diskette (zie trui) en DB. **BENO-DIGDHEDEN:** 85% acryl/15% wol, 310 m/100 g - H: 450 (475, 500, 525, 550) g wit; IBK: 300 (325, 350, 375, 400) g grijs. **MATEN:** Voor bovenwijdte 91 (96, 101, 106, 111) cm. **PROEFLAP:** Noors - 40 st. = 14,3 cm en 60 t. = 17,6 cm (Sg. ca. 10). **BOORD-STEEL:** 1×1 , Sg. 2/2.

ACHTER/VOORPAND

Met H, 169 (177, 183, 191, 197) st. voor boordst. opzetten. 000. Tot TT 32 breien. 000. Alle st. naar het HB overzetten. Het noorse ontwerp staat op spoornr. 10 en wordt als volgt gebreid: patr. 901 (52 t.), patt. 902 (52 t.), patt. 901 (patroonvariatie-toets 1 indrukken, 52 t.), patr. 903 (56 t.), patr. 903 (eerste 2 t. herh.). [214 t. in totaal]. Werk de steekpatronen af zoals hierboven aangegeven en **TEGELIJKERTIJD**, als de TT op 110 staat, aan weerskanten van het werk een merkdraadje aanbrengen. Tot TT 214 breien, op H overgaan, en 1 t. breien. 43

BIEZEN

Knopenbies: Met RG, 72 st. opzetten en een paar t. breien. SAR. 000. Met KK, van * tot * herh. Met de verkeerde kant van het werk naar u toe, hetzelfde aantal st. langs de rechter vooropening opnemen (van de hals tot de vouwlijn van de zoom). Afkanten. De positie van de knoopsgaten aangeven. **Knoopsgatenbies:** Als knopenbies, met knoopsgaten over 3 st. op de 6e en 18e t.

ZAKBOORD

Met RG, 30 st. opzetten en een paar t. breien. SAR. 000. Van hieraf intarsia breien (zie illustratie). Van * tot * herh. Met de verkeerde kant van het werk naar u toe, hetzelfde aantal st. langs de zakopening opnemen en op nld. zetten. Afkanten.

KRAAG

Met KK, over 76 HB-nld. voor VB opzetten. 000. Sg. 1/1, tot TT 25 breien. Alle st. naar het HB overzetten. Sg. 7, 1 t. breien. 76 st. langs de hals opnemen (inclusief de st. langs de halszijde van de biezen), en op dezelfde nld. zetten. Soepel afkanten.

AFWERKING

Delen opspelden en persen. Zij- en mouwnaden sluiten. Zakboord en binnenzak vastzetten. De knoopsgaten afwerken. Knopen aanzetten.

(47, 50, 54, 57) aan weerskanten rest-breien (schouders). Doorgaan met de middelste 83 st. Met H, Sg. 8, 1 t. breien. 10×2 st. aan het beg. van de volg. en elke t. opzetten. Afkanten.

MOUWEN

De schouderaden sluiten door de st. van het voor- en achterpand op nld. terug te zetten, met de goede kant naar elkaar toe. Met H, Sg. 10, 1 t. breien en afkanten. 168 HB-nld. naar de B-st. schuiven. Met de verkeerde kant van het werk naar u toe, hetzelfde aantal st. langs het armsgat tussen de merkdraadjes opnemen en op nld. zetten. 000. Het noorse patr. breien zoals **ACHTER/VOORPAND** - gebruik patroonvariatie-toets 5 om ondersteboven te breien (de kaart ondersteboven inbrengen) en **TEGELIJKERTIJD**, als de TT op 6 staat, 25×1 st. aan weerskanten van de volg.

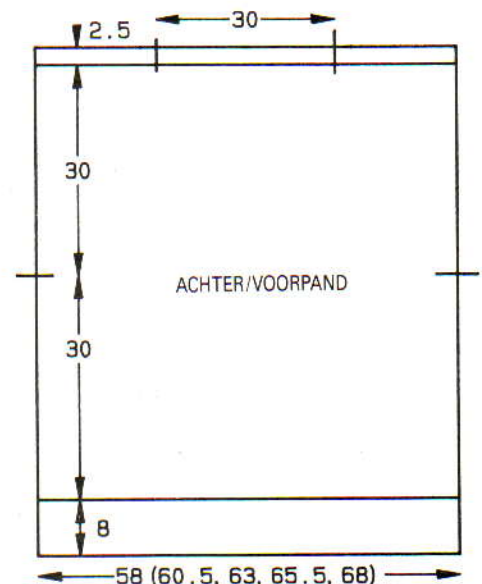

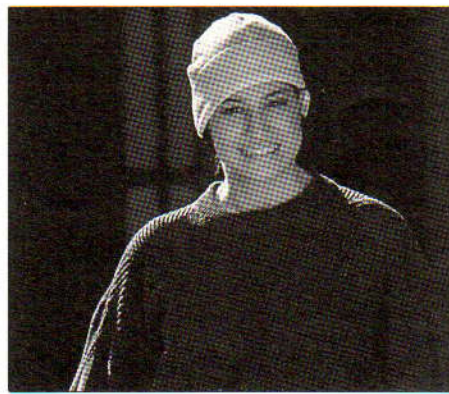
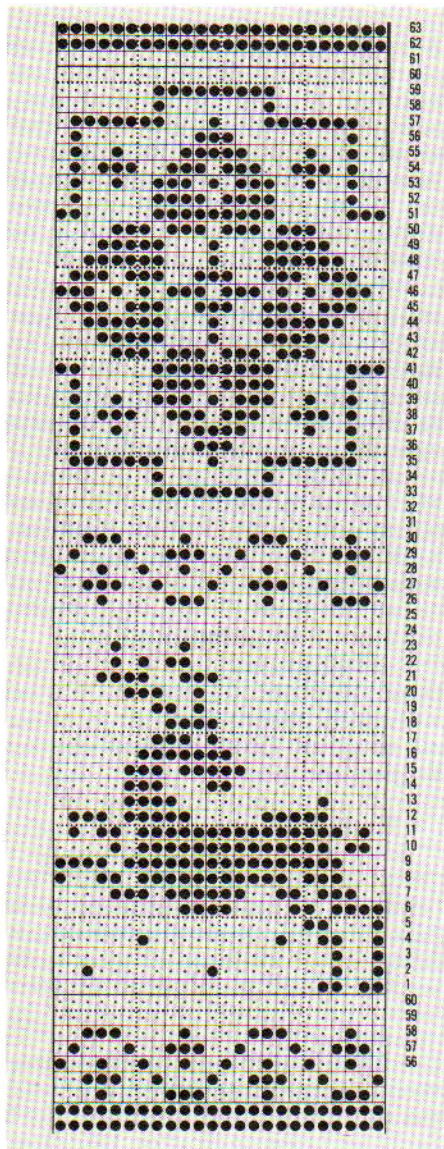

28

MACHINES: A en C (zie foto van proerlap), D (zie trui) met Elektrische slede.
BENODIGDHEDEN: 100% katoen, 370 m/100 g - H: 650 (675, 700, 725) g donkergrijs.
MATEN: Voor bovenwijde 91 (96, 101, 106) cm. **PROEFLAP:** Ribbelpatr. - 40 st. = 13,3 cm en 60 t. = 15 cm (Sg. ca. 7).
BOORDSTEEK: 1 x 1, Sg. 3. **OPMERKINGEN:** D-machines: gebruik spoor 3 uit "Stitch World Extras".

ACHTERPAND

Met RG en de breislede, 166 (174, 183, 190) st. opzetten en een paar t. breien. SAR. Op H overgaan, Sg. 7, 1 t. breien. 000. Op de G-slede overgaan en van hieraf het ribbelpatr. breien. Tot TT 144 breien. Aan weerskanten een merkdraadje aanbrengen. Tot TT 260 breien en met de breislede de middelste 60 st. rest-breien. De overl. 54 (57, 61, 65) st. aan weerskanten rest-breien (schouders).

VOORPAND

Als ACHTERPAND tot TT 228.

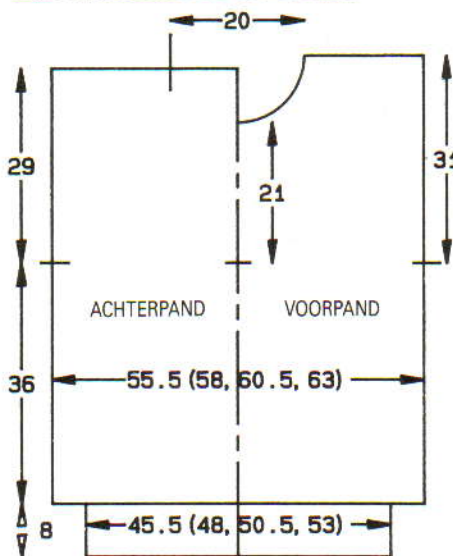

Hals

Een aantekening van de patroonpositie maken. De middelste 20 st. rest-breien. De st. links rest-breien. SAR. 1 t. breien. 1 x 4 st., 1 x 3 st., 3 x 2 st. en 7 x 1 st. aan het beg. van de volg. en elke 2e t. afkanten. Tot TT 268 breien en met de breislede rest-breien. De st. links op nld. terugzetten en deze zijde in spiegelbeeld afbreien.

HALSBOORD

Eén schoudernaad sluiten door de st. van het voor- en achterpand op nld. terug te zetten, met de goede kant naar elkaar toe. Met H en

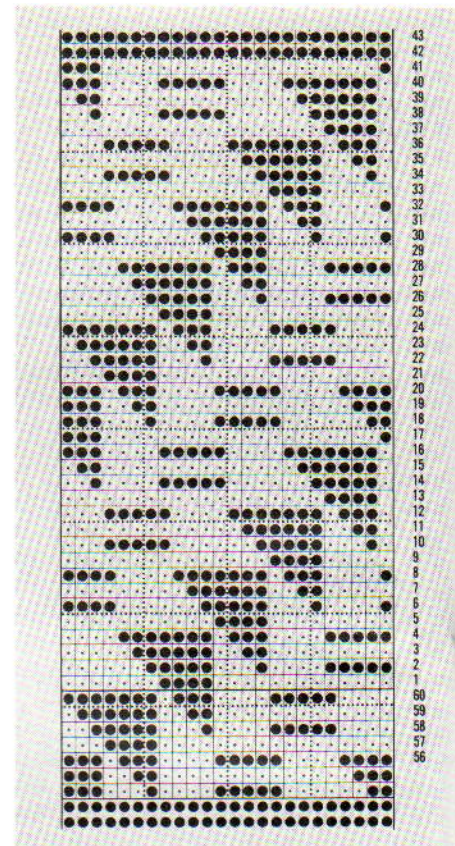

de breislede, Sg. 10, 1 t. breien en afkanten. 171 HB-nld. naar de B-st. schuiven. Met de goede kant van het werk naar u toe, hetzelfde aantal st. langs de hals opnemen en op nld. zetten. Met H en breislede, Sg. 7, 1 t. breien. Op de G-slede en boordst. overgaan. 000. Tot TT 30 breien. Op breislede overgaan, Sg. 7, 2 t. breien en rest-breien. Tweede schoudernaad sluiten. Halsboordnaad sluiten. Halsboord naar buiten slaan en met een stikst. vastzetten door de laatste t. die met H gebreed is.

MOUWEN

180 HB-nld. naar de B-st. schuiven. Met de verkeerde kant van het werk naar u toe, hetzelfde aantal st. langs het armgat tussen de merkdraadjes opnemen en op nld. zetten. Met H en de breislede, Sg. 7, 1 t. breien. 000. Met G-slede het ribbelpatr. breien. Tot TT 20 breien. 36 x 1 st. aan weerskanten van de volg. en elke 5e t. mind. Tot TT 200 breien en de overl. 108 st. rest-breien. **Mouwboorden:** 73 HB-nld. naar de B-st. schuiven. Met de verkeerde kant van het werk naar u toe, de st. van de mouw op nld. terugzetten, gelijk verdeeld over de t. Met H en de breislede, Sg.

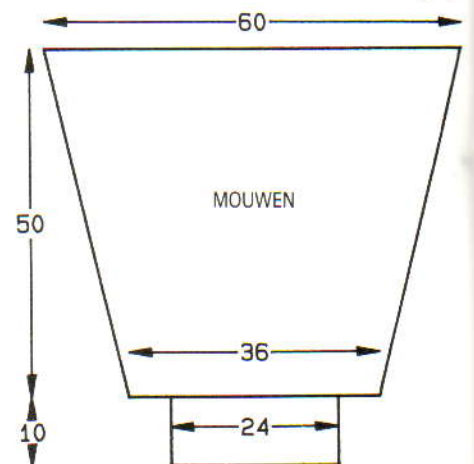

en elke 6e t. mind. Tot TT 160 breien en de overl. 118 st. rest-breien. **Mouwboorden:** 71 HB-nld. naar de B-st. schuiven. Met de verkeerde kant van het werk naar u toe, de st. van de mouw op nld. terugzetten, gelijk verdeeld over de t. Met H, Sg. 10, 1 t. breien. Op boordst. overzetten. 000. Tot TT 39 breien. Sg. 10/8, 1 t. breien. Alle st. naar het HB overzetten en met de tongennaald afkanten.

AFWERKING

Delen opspelden en persen. Het halsbeleg naar binnen slaan en vastzetten. Zij- en mouwnaden sluiten.

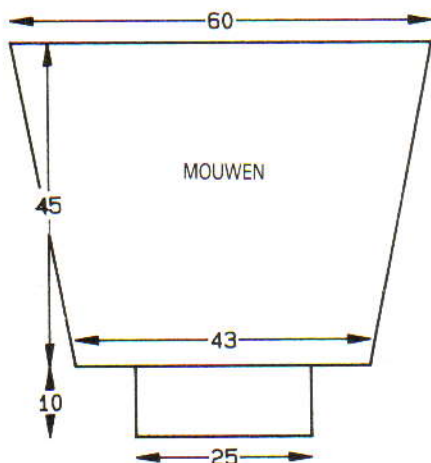

7, 1 t. breien. Op de G-slede en boordst. overgaan. 000. Tot TT 49 breien. Sg. 10, 1 t. breien en afkanten.

AFWERKING

Opspelden en lichtjes persen. Zij- en mouwnaden sluiten.

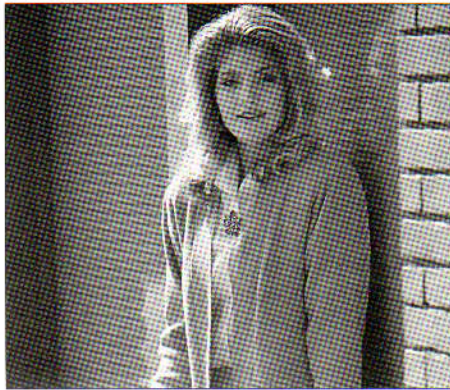

29

MACHINES: A, C en D met DB. **BENODIGDHEDEN:** 100% wol, 1000 m/100 g - H: 575 (600, 625, 650) g blauw. Elastiek voor de taille, schoudervullingen en band voor de schouderleden en armsgaten. **MATEN:** Voor bovenwijdte 81 (86, 91, 96) cm. **PROEFLAP:** VB - 40 st. = 10,7 cm en 60 t. = 9,4 cm (Sg. ca. 2/2, Regelaar stekendichtheid op II). **OPMERKINGEN:** Zie patr. 1 voor diagram van rok. De nld. op het HB als st. tellen en waar nodig de DB-st. aanpassen.

ROK - VOOR/ACHTERPAND

Met H, over 160 (169, 179, 188) HB-nld. voor VB opzetten. 000. Sg. 2/2, regelaar stekendichtheid op II, 4 t. breien. *(Kabelsteek), de TT buiten werking stellen. De linker- en rechter heftoets op de bovenste stand zetten. 4 t. breien (alleen op het HB). De TT weer in werking stellen. De rechter- en linker heftoets op de onderste stand zetten**. 5 t. breien*. Van * tot * nog 7 maal herh. Van * tot ** herh. 000. ***Doorgaan met VB, tot TT 329 breien. Regelaar stekendichtheid op I zetten. 1 t. breien. Sg. 3/3, 1 t. breien. Alle st. naar het HB overzetten. Sg. 2, 1 t. breien. Sg. 1, tot TT 344 breien. Sg. 8, 1 t. breien. Sg. 1, tot TT 358 breien. Sg. 10, 1 t. breien en afkanten.

SIERZAKBOORDEN

Met H, over 67 HB-nld. voor VB opzetten. 000. Sg. 2/2, regelaar stekendichtheid op II zetten. 4 t. breien. Van * tot * 4 maal herh. Sg. 3/3, 1 t. breien. Alle st. naar het HB overzetten. Sg. 3, 2 t. breien en rest-breien.

AFWERKING

Delen opspelden en lichtjes oppersen (de "kabbels" vermijden). Zijnaden sluiten. Tailleboord langs de vouwlijn naar binnen slaan en vastzetten (elastiek meenaaien).

VEST - ACHTERPAND

Met H, over 169 (179, 189, 197) HB-nld. voor VB opzetten. 000. Sg. 2/2, regelaar stekendichtheid op II zetten. 4 t. breien. Van * tot *** herh. (zie ROK). Doorgaan met VB, tot TT 128 breien.

Armsgat

3 st. aan het beg. van de volg. 2 t. afkanten. Tot TT 132 breien. 9 x 1 st. aan weerskanten van de volg. en elke 4e t. mind. Tot TT 272 breien. Alle st. naar het HB overzetten. Sg. 10, 1 t. breien. Op steeknr. 35 (40, 45, 49)

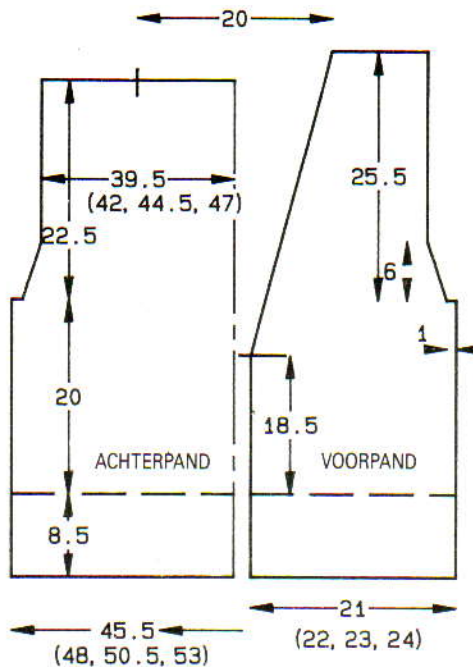

aan weerskanten van '0' een merkdraadje aanbrengen. De overbl. 145 (155, 165, 173) st. afkanten.

RECHTER VOORPAND

Met H, over 79 (82, 86, 89) HB-nld. voor VB opzetten. 000. Sg. 2/2, regelaar stekendichtheid op II zetten. 4 t. breien. Van * tot *** herh. Doorgaan met VB, tot TT 118 breien.

Hals en armsgat

31 (29, 28, 27) x 1 st. aan de linkerkant van de volg. en elke 5e t. mind. en TEGELIJKERTIJD, als de TT op 128 staat, het armsgat vormen als bij het ACHTERPAND. Tot TT 292 breien. De overbl. 36 (41, 46, 50) st. rest-breien.

LINKER VOORPAND

Als RECHTER VOORPAND, in spiegelbeeld.

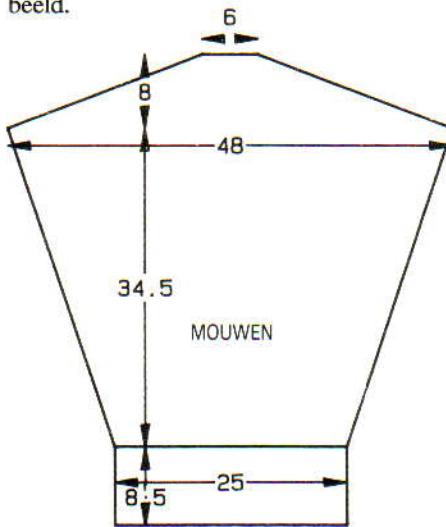

MOUWEN

Met H, over 93 HB-nld. voor VB opzetten. 000. Sg. 2/2, regelaar stekendichtheid op II zetten. 4 t. breien. Van * tot *** herh. Doorgaan met VB. Tot TT 5 breien. 43 x 1 st. aan weerskanten van de volg. en elke 5e t. meer. Tot TT 220 breien.

Mouwkap

52 x 3 st. aan het beg. van elke t. afkanten. De overbl. 23 st. afkanten.

VOORBIES

Met H, over 44 HB-nld. voor 2 x 1 boordst.

opzetten (zie Afkortingen). Sg. 2/2, regelaar stekendichtheid op II. De bies net zo lang breien tot hij langs de vooropeningen en achterhals past. Afkanten.

AFWERKING

Delen opspelden en persen ("kabbels" vermijden). Schouderleden sluiten. Mouwen inzetten. Zij- en mouwnaden sluiten. Voorbies aanzetten. Band langs de schouderleden en armsgaten zetten. Schoudervullingen innaaien.



30

MACHINES: A, C en D met DB. **BENODIGDHEDEN:** 100% wol, 400 m/100 g - H: 350 (375, 400, 425, 450) g roze; A en B: restjes naturel en blauw. **MATEN:** Voor bovenwijdte- 86 (91, 96, 101, 106) cm. **PROEFLAP:** Tr. st. - 40 st. = 14,3 cm en 60 t. = 15 cm (Sg. ca. 7/3). **BOORDSTEEK:** 1 x 1, Sg. 2/2. **OPMERKINGEN:** Picotzoom - met A, 2 t. breien. Elke st. op de nld. eraast hangen. De lege nld. op de B-st. laten staan. 2 t. breien. De st. van de 1e t. opnemen en op nld. zetten. De TT 1 t. terugzetten. C- en D-machines: kaarten overnemen.

ACHTERPAND

Met A, 133 (141, 147, 155, 161) st. voor boordst. opzetten. 000. Op H overgaan. Tot TT 60 breien. Alle st. naar het HB overzetten. 000. 1 st. meer. SAR. Sg. 7/3, op tr. st. instellen. Tot TT 100 breien. Aan weerskanten een merkdraadje aanbrengen. 000*.

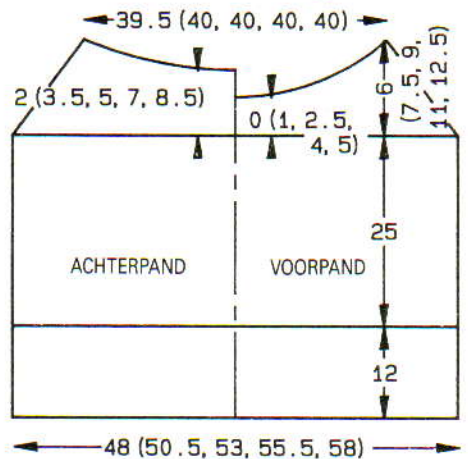

Armsgat en pas

12 (15, 18, 22, 25) x 1 st. aan weerskanten van de volg. en elke 2e t. mind. en TEGELIJKERTIJD, als de TT op 8 (16, 20, 28, 34) staat, alle nld. links van '0' naar de E-st. schuiven (m.a.w.: de twee kanten worden apart afgewerkt). Op de volg. en elke 2e t. de volg. nld. naar de E-st. schuiven (de draad

telkens om de kantnld. slaan en van het mid-denuit werken): 1e maat - 25, 8, 5, 4, 4 x 3, 1 = 55 st.; 2e maat - 26, 9, 5, 4, 3 x 3, 2, 1 = 56 st.; 3e maat - 28, 7, 2 x 5, 3, 4 x 2 = 56 st.; 4e maat - 29, 6, 5, 4, 3 x 3, 2, 1 = 56 st.; 5e maat - 30, 2 x 5, 4 x 3, 2 x 2 = 56 st. De nld. links naar de B-st. terugschuiven en deze zijde in spiegelbeeld afbreien. Rest-breien.

VOORPAND

Als ACHTERPAND tot *.

Armsgat en pas

12 (15, 18, 22, 25) x 1 st. aan weerskanten van de volg. en elke 2e t. mind. en TEGELIJKERTIJD, als de TT op 0 (4, 10, 16, 20) staat, alle nld. links van '0' naar de E-st. schuiven (m.a.w. de twee kanten worden apart afgewerkt). Op de volg. en elke 2e t. de volg. nld. naar de E-st. schuiven (de draad telkens om de kantnld. staan en van het mid-denuit werken): 1e maat - 15, 7, 3 x 5, 4, 2 x 3, 3 x 2, 2 x 1 = 55 st.; 2e maat - 18, 7, 6, 4, 4 x 3, 3 x 2, 3 x 1 = 56 st.; 3e maat - 20, 6, 2 x

5, 4, 3, 5 x 2, 3 x 1 = 56 st.; 4e maat - 20, 6, 2 x 5, 4, 6 x 2, 4 x 1 = 56 st.; 5e maat - 20, 2 x 6, 5, 3, 6 x 2, 5 x 1 = 56 st. De nld. links naar de B-st. terugschuiven en deze zijde in spiegelbeeld afbreien. Rest-breien.

MOUWEN

Met RG, 69 (75, 81, 89, 95) st. opzetten en een paar t. opzetten. SAL. 000. Op H overgaan. Van hieraf tr. st. breien. Tot TT 24 (30, 36, 44, 50) breien. 20 x 1 st. aan weerskanten van de volg. en elke 7e t. meer. Tot TT 152 breien. [109 (115, 121, 129, 135) st.] Aan weerskanten een merkdraadje aanbrengen. 000. 2 t. breien. 12 (15, 18, 22, 25) x 1 st. aan weerskanten van de volg. en elke 2e mind. Tot TT 24 (30, 36, 44, 50) breien. Een merkdraadje op de middelste steek aanbrengen. De overbl. 85 st. rest-breien. *Mouwboorden*: 69 (75, 81, 89, 95) HB-nld. naar de B-st. schuiven. Met de verkeerde kant van het werk naar u toe, de st. van de mouw op nld. terugzetten, gelijk verdeeld over de t. 000. Met H, Sg. 7/3, 1 t. breien. Op boordst. overzetten. 000. Tot TT 43 breien. Op A overgaan en 1 t. breien. Sg. 10/8, 1 t. breien. Alle st. naar het HB overzetten en met de tongennaald afkanten. De raglan-naden sluiten.

ACHTERPAS

194 HB-nld. naar de B-st. schuiven. Met de verkeerde kant van het achterpand naar u toe, st. van het merkdraadje op de ene mouw tot het merkdraadje op de andere mouw opnemen, en op nld. zetten (2 st. per nld. bij de naden en 1 (3, 3, 3, 3) st. gelijk verdeeld over de t. mind. 000. De picotzoom breien (zie OPMERKINGEN). Op B overgaan en 2 t. breien. Rest-breien. Garen niet afbreken. 146 HB-nld. naar de B-st. schuiven. Met de verkeerde kant van het werk naar u toe, de st. op nld. terugzetten, gelijk verdeeld over de t. 000. Met B, 2 t. breien. Op de 1e patroontoer

over de t. De picotzoom breien (zie OPMERKINGEN). Op B overgaan. 000. 2 t. breien. Op de 1e patroontoer instellen (kaart 2). Van hieraf kant breien. Tot TT 14 breien. Rest-breien. 68 HB-nld. naar de B-st. schuiven. Met de verkeerde kant van het werk naar u toe, de st. op nld. terugzetten, gelijk verdeeld over de t. De picotzoom breien (zie OPMERKINGEN). Met H, 2 t. breien. Rest-breien**. 59 HB-nld. naar de B-st. schuiven. Met de verkeerde kant van het werk naar u toe, de st. op nld. terugzetten, gelijk verdeeld over de t. Met H, 1 t. breien. Op boordst. overzetten. 000. Tot TT 8 breien. Met A, 1 t. breien. Sg. 10/8, 1 t. breien. Alle st. naar het HB overzetten en met de tongennaald afkanten.

VOORPAS

Als ACHTERPAS tot **. 1 st. mind. Met H, 1 t. breien. Op boordst. overzetten. 000. Tot TT 8 breien. Met A, 1 t. breien. Sg. 10/8, 1 t. breien. Alle st. naar het HB overzetten en met de tongennaald afkanten.

AFWERKING

Alle delen oppspelden en persen. Pasmaden sluiten. Zij- en mouwnaden sluiten. Zie illustratie voor borduurwerk.

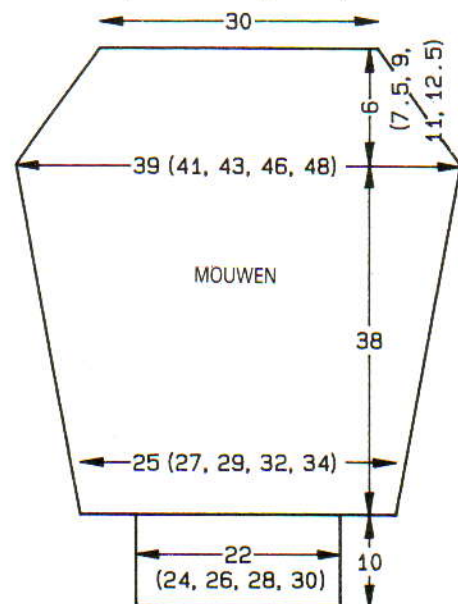
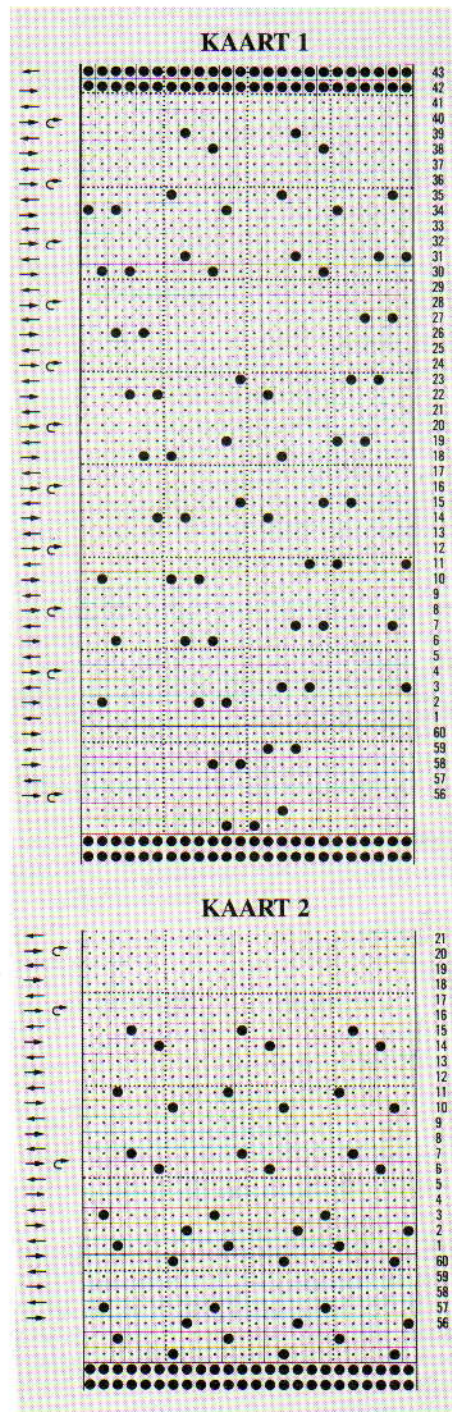

instellen (kaart 1) en van hieraf kant breien. Tot TT 26 breien. Rest-breien. 117 HB-nld. naar de B-st. schuiven. Met de verkeerde kant van het werk naar u toe, de st. op nld. terugzetten, gelijk verdeeld over de t. 000. 2 t. breien. De picotzoom breien (zie OPMERKINGEN). Op H overgaan en van hieraf tr. st. breien. Tot TT 26 breien. Rest-breien. 88 HB-nld. naar de B-st. schuiven. Met de verkeerde kant van het werk naar u toe, de st. op nld. terugzetten, gelijk verdeeld

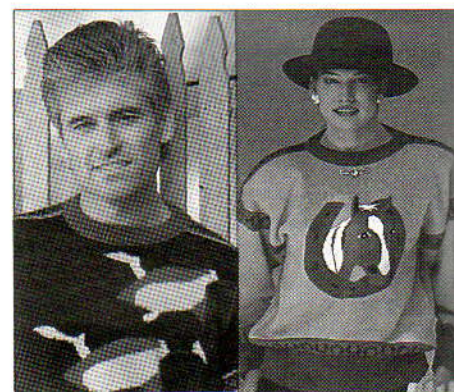

31/32

MACHINES: A C en D met DB en breigeleider plus intarsia-faciliteit of intarsia-slede. **BENODIGDHEDEN:** 100% wol, 380 m/100 g/100 m - (D) H: 365 (375, 385, 395, 405) g lichtgroen; A - 100 g donkergroen; restjes B (bruin), C (chocoladebruin) en D (wit). (H) H: 510 (520, 530, 540, 550, 560) g blauw; restjes A (flessegroen), B (lichtoranje), C (wit), D (chocoladebruin), E (bruin), F (rood) en G (lichtgroen). **MATEN:** Voor bovenwijdte 81 (86, 91, 96, 101, 106) cm. **PROEFLAP:** Intarsia/tr. st. - 40 st. = 12,1 cm en 60 t = 14,8 t. (Sg. ca. 5). (Als u van de intarsia-slede gebruik maakt, maak de proeflap dan met de intarsia-slede - de steekgrootte voor de breislede kan afwijken van die van de intarsia-slede.) **BOORDSTEEK:** 1 x 1, Sg. 1/1. **OPMERKINGEN:** Randpatr. (D) - met A, 1 t. breien. Met B, 1 t. breien. De slede overhalen (d.w.z. beide PART-toetsen indrukken en de breislede naar de andere kant van het naaldenbed overhalen. Beide PART-toetsen vrijmaken). Met A, 1 t. breien. Op de 1e patroontoer instellen en met B, 1 t. breien om de nld. te selecteren. Met B in TVO-A en C in TVO-B, (D) 11 t., (H) 9 t. noors breien. C afbreken. Doorgaan met tr. st. Met B, 1 t. breien. De slede overhalen. Met A, 1 t. breien. Met B, 1 t. breien. B afbreken. De

slede overhalen. Met A, 1 t. breien. A afbreken. [Er zijn nu (D) 19 t., (H) 17 t. gebreid.] Randpatr. (H) - zie (D), maar gebruik C i.p.v. A, G i.p.v. B en H i.p.v. C.

WERKWIJZE

Een proeflapje maken en de breigeleider instellen. De "tressen" op het transparant overnemen. De instructies hieronder volgen.

ACHTERPAND

Met (D) A, (H) G, 159 (167, 175, 183, 191, 199) st. voor boordst. opzetten. 000. Tot TT 38 breien. Alle st. naar het HB overzetten. 000. Sg. 5, het randpatr. breien. Met H, tot* (D) TT 130, (H) TT 138 breien. Aan weerskanten een merkdraadje aanbrengen. Tot (D) TT 218, (H) TT 234 breien. De middelste (D) 59, (H) 67 st. rest-breien. De overbl.

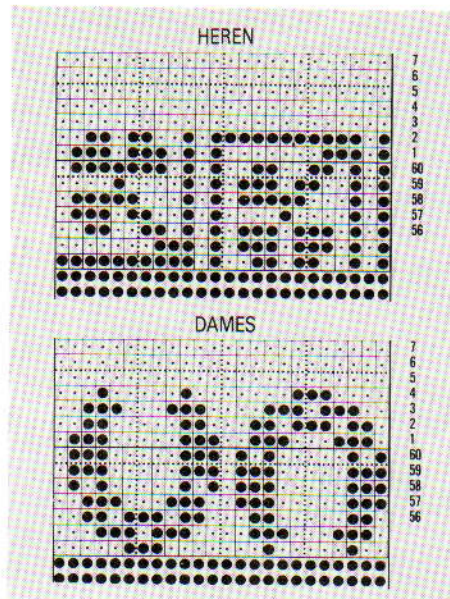
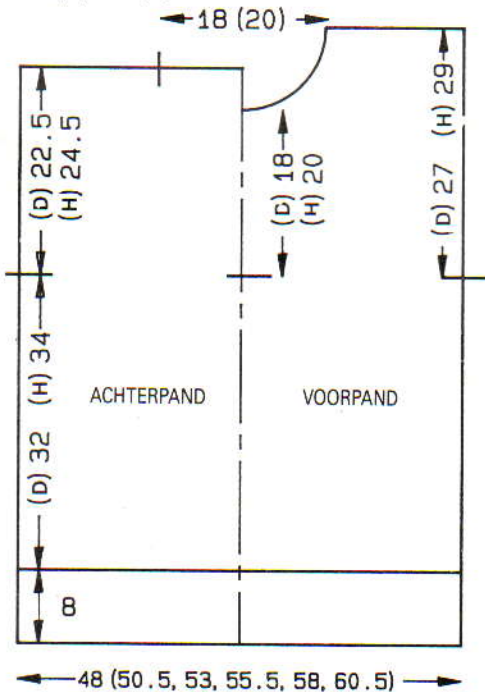

(D) 50 (54, 58, 62, 66, 70) st., (H) 46 (50, 54, 58, 62, 66) st. aan weerskanten rest-breien (schouders).

VOORPAND

Als ACHTERPAND tot *. Tot (D) TT 60, (H) TT 38 breien. Van hieraf intarsia breien. Tot (D) TT 200, (H) TT 216 breien. SAR.

Hals

De middelste (D) 24 st., (H) 33 st. rest-breien. De st. links rest-breien. 1 t. breien. 1 x 4 st., 1 x 3 st., 2 x 2 st. en 6 x 1 st. aan het beg. van de volg. en elke 2e t. afkanten en TEGELIJKERTIJD als de TT op (D) 217, (H) 237 staat, het randpatr. breien. Tot (D) TT 236, (H) TT 256 breien en de overbl. (D) 50 (54, 58, 62, 66, 70) st., (H) 46 (50, 54, 58, 62, 66) st. rest-breien. De st. links op nld. terugzetten en deze zijde in spiegelbeeld afbreien.

HALSBOORD

Eén schoudernaad sluiten door de st. van het voor- en achterpand op nld. terug te zetten, met de goede kant naar elkaar toe. Met H, Sg. 10, 1 t. breien en afkanten. (D) 165 HB-nld., (H) 177 HB-nld. naar de B-st. schuiven. Met de goede kant van het werk naar u toe, hetzelfde aantal st. langs de hals opnemen en op nld. zetten. Met (D) A, (H) G, Sg. 5, 1 t. breien. Op boordst. overzetten. 000. Tot TT 28 breien. Alle st. naar het HB overzetten. Sg. 5, 2 t. breien en rest-breien. Tweede schoudernaad sluiten. Halsboordnaad sluiten. Halsboord met een stikst. vastzetten door de laatste t. die met (D) A, (H) G gebreid is.

MOUWEN

(D) 163 HB-nld., (H) 177 HB-nld. naar de B-st. schuiven. Met de verkeerde kant van het werk naar u toe, hetzelfde aantal st. langs het armgat tussen de merkdraadjes opnemen en op nld. zetten. 000. Sg. 5, het randpatr. breien. Op H en tr. st. overgaan en TEGELIJKERTIJD als de TT op 8 staat, 27

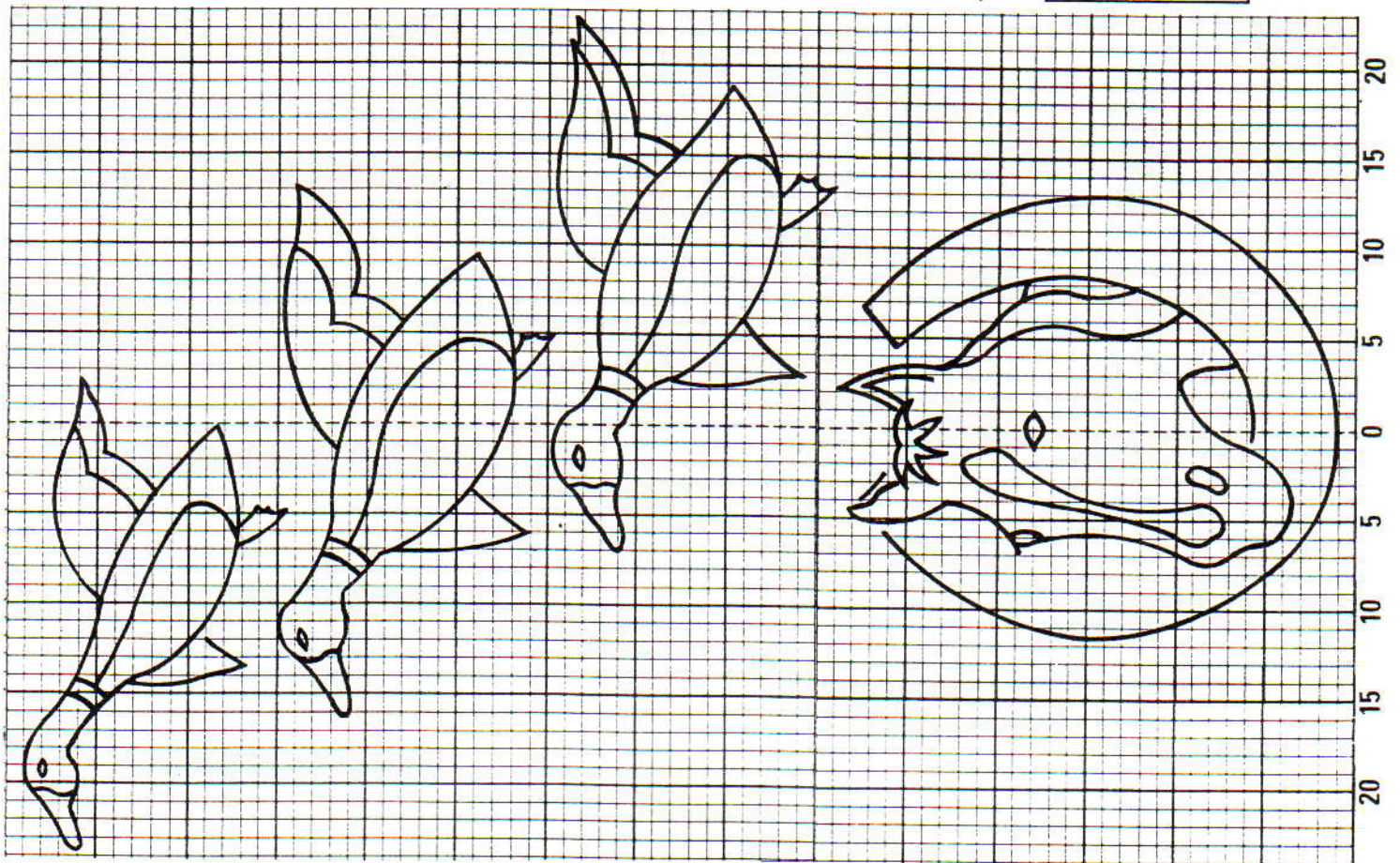
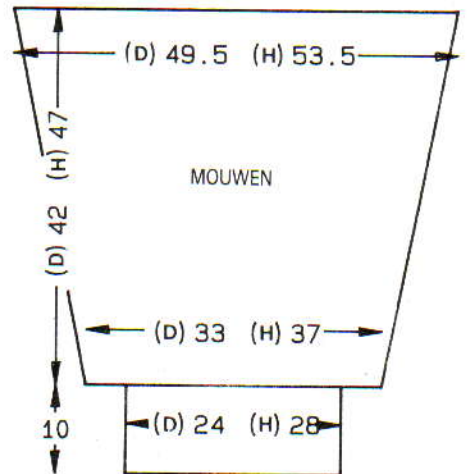

× 1 st. aan weerskanten van de volg. en elke 6e t. mind. Tot (D) TT 151, (H) TT 171 breien. Het randpatr. breien en de overbl. (D) 109 st., (H) 123 st. rest-breien. **Mouwboorden:** (D) 79 HB-nld., (H) 93 HB-nld. naar de B-st. schuiven. Met de verkeerde kant van het werk naar u toe, de st. van de mouw op nld. terugzetten, gelijk verdeeld over de t. Met (D) A, (H) G 1 t. breien. Op boordst. overzetten. 000. Tot TT 49 breien. Sg. 10/8, 1 t. breien. Alle st. naar het HB overzetten en met de tongennaald afkanten.

AFWERKING

Opspelden en persen. Zij- en mouwnaden sluiten.

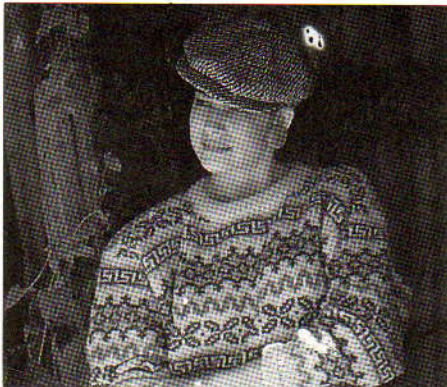

33

MACHINES: B2 met DB. **BENODIGDHEDEN:** 100% zuivere scheerwol, 140 m/100 g - H: 340 (370, 400, 430) g wit; A: 200 (225, 250, 275) g grijs; B: 50 (70, 90, 110) g lichtgrijs; C: 90 (100, 110, 120) g naturel. **MATEN:** Voor bovenwijdte 86 (91, 96, 101) cm. **PROEFLAP:** Noors - 20 st. = 10,5 cm en 30 t. = 11,5 cm (Sg. ca. 2). **BOORDSTEEK:** 1 × 1, Sg. 0/0 (Regelaar stekendichtheid op II).

OPMERKINGEN: Noorse patr.:

Toer	TVO-A	TVO-B
1 t/m 2	H	C
3	C	-
4	A	-
5 t/m 9	H	A
10	A	-
11	C	-
12 t/m 13	H	C
14 t/m 15	H	-
16 t/m 26	H	A
27 t/m 28	H	-
29 t/m 36	H	B
37 t/m 38	H	-
39 t/m 42	H	A
43 t/m 44	C	A
45	C	-
46 t/m 50	C	A
51	C	-
52 t/m 53	C	A
54 t/m 57	H	A
58 t/m 59	H	-

ACHTERPAND

Met RG, 95 (101, 105, 109) st. opzetten en een paar t. breien. SAL. Op de 1e patroon-toer instellen. Met H, Sg. 2, 1 t. breien om de nld. te selecteren. 000. Van hieraf noors breien (zie **OPMERKINGEN**). Tot TT 78 breien. Aan weerskanten een merkdraadje aanbrengen. Tot TT 150 breien. De middelste 41 st. rest-breien. De overbl. 27 (30, 32,

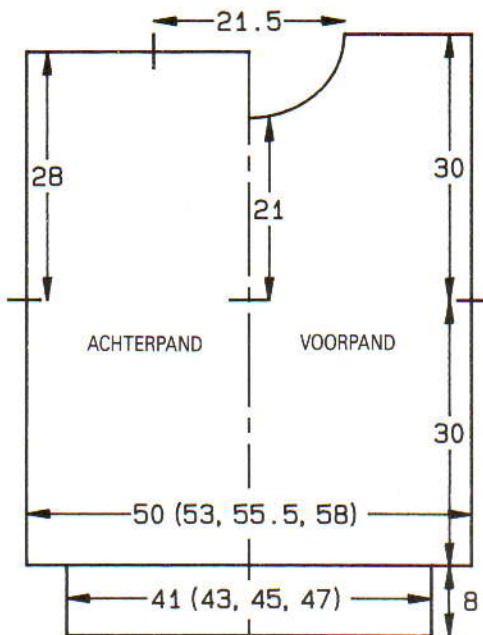

34) st. aan weerskanten rest-breien (schou- ders). **Tailleboord:** 77 (81, 85, 89) HB-nld. naar de B-st. schuiven. Met de verkeerde kant van het werk naar u toe, de st. van de taille op nld. terugzetten, gelijk verdeeld over de t. Met H, Sg. 2, 1 t. breien. Op boordst. overzetten. 000. Tot TT 24 breien. Sg. 8/8, 1 t. breien. Alle st. naar het HB overzetten en met de tongennaald afkanten.

VOORPAND

Als ACHTERPAND tot TT 132.

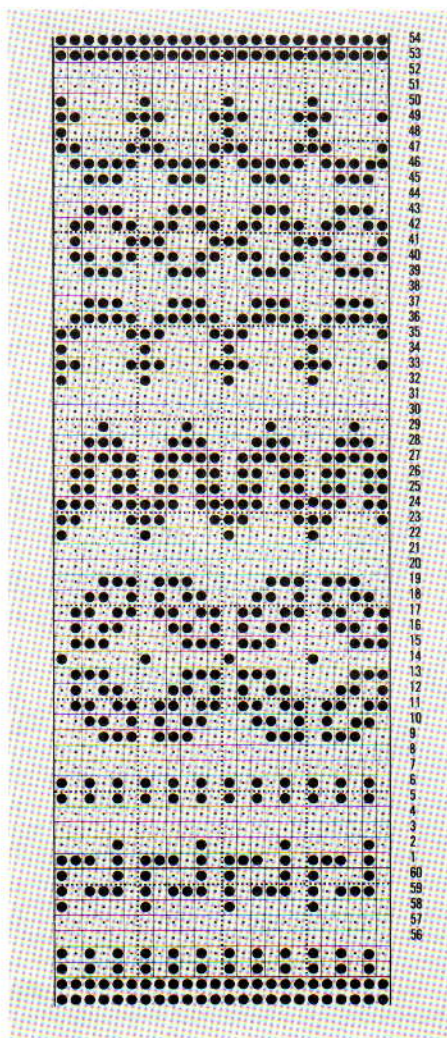

Hals

Een aantekening van de patroonpositie maken. De middelste 19 st. rest-breien. De st. links rest-breien. SAR. 2 t. breien. 1 × 4 nld., 1 × 3 nld., 1 × 2 nld. en 2 × 1 nld. aan de halszijde op de volg. en elke 2e t. naar de E-st. schuiven. Tot TT 156 breien en de overbl. 27 (30, 32, 34) st. rest-breien. De halsst. rest-breien. De st. links op nld. terugzetten en deze zijde in spiegelbeeld afbreien. **Tailleboord:** Als ACHTERPAND.

HALSBOORD

Eén schoudernaad sluiten door de st. van het voor- en achterpand op nld. terug te zetten, met de goede kant naar elkaar toe. Met H, Sg. 10, 1 t. breien en afkanten. 109 HB-nld. naar de B-st. schuiven. Hetzelfde aantal st. langs de hals opnemen (inclusief de st. op het RG) en op nld. zetten. Met H, Sg. 2, 1 t. breien. Op boordst. overzetten. 000. Tot TT 10 breien en **TEGELJKERTIJD** de steekgrootte op elke 2e t. met $\frac{1}{3}$ verminderen. Tot TT 20 breien en **TEGELJKERTIJD** de steekgrootte op elke 2e t. met $\frac{1}{3}$ vermeerderen. Alle st. naar het HB overzetten. Sg. 2, 1 t. breien en rest-breien. De tweede schoudernaad sluiten. Halsboordnaad sluiten. Boord naar buiten slaan en met een stikst. vastzetten door de laatste t. die met H gebreid is.

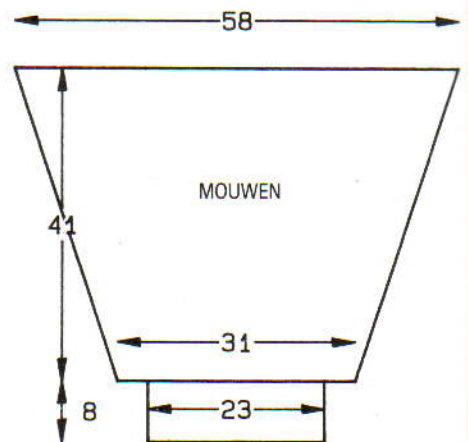

MOUWEN

Met RG, 59 st. opzetten en een paar t. breien. SAL. Met H, Sg. 2, op de 29e patroon-toer instellen en 1 t. breien om de nld. te selecteren. 000. Van hieraf noors breien (zie **OPMERKINGEN**) en **TEGELJKERTIJD** als de TT op 4 staat, 25 × 1 st. aan weerskanten van de volg. en elke 4e t. meerd. Tot TT 106 breien. [109 st.] Rest-breien. Het werk omdraaien en op dezelfde nld. terugzetten. Met de verkeerde kant van het werk naar u toe, hetzelfde aantal st. langs het armsgat tussen de merkdraadjes opnemen en op nld. zetten. Sg. 10, met H, 1 t. breien en afkanten. **Mouwboorden:** 45 HB-nld. naar de B-st. schuiven. Met de verkeerde kant van het werk naar u toe, de st. van de mouw op nld. terugzetten, gelijk verdeeld over de t. Met H, Sg. 2, 1 t. breien. Op boordst. overzetten. 000. Tot TT 23 breien. Sg. 8/8, 1 t. breien. Alle st. naar het HB overzetten en met de tongennaald afkanten.

AFWERKING

Opspelden. Zij- en mouwnaden sluiten.





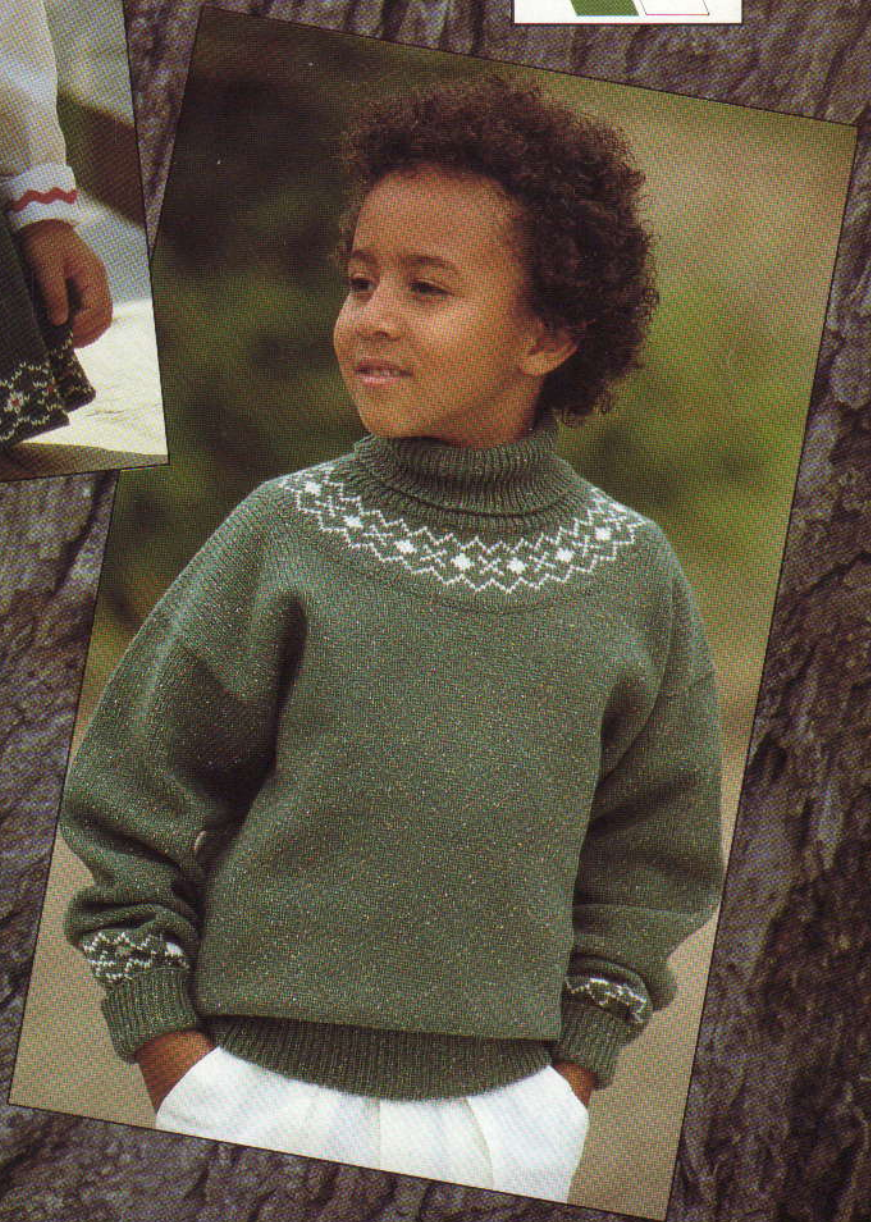



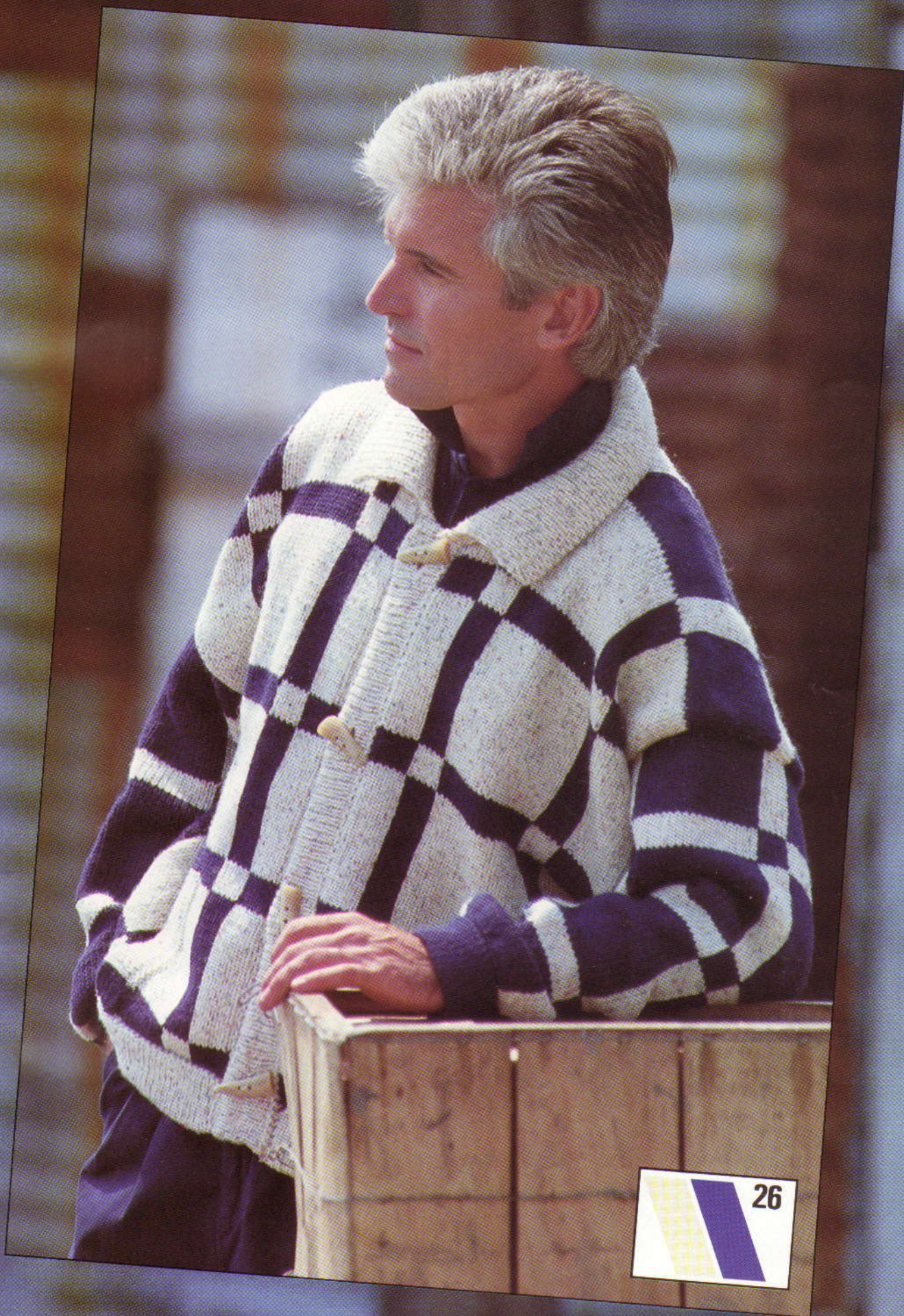

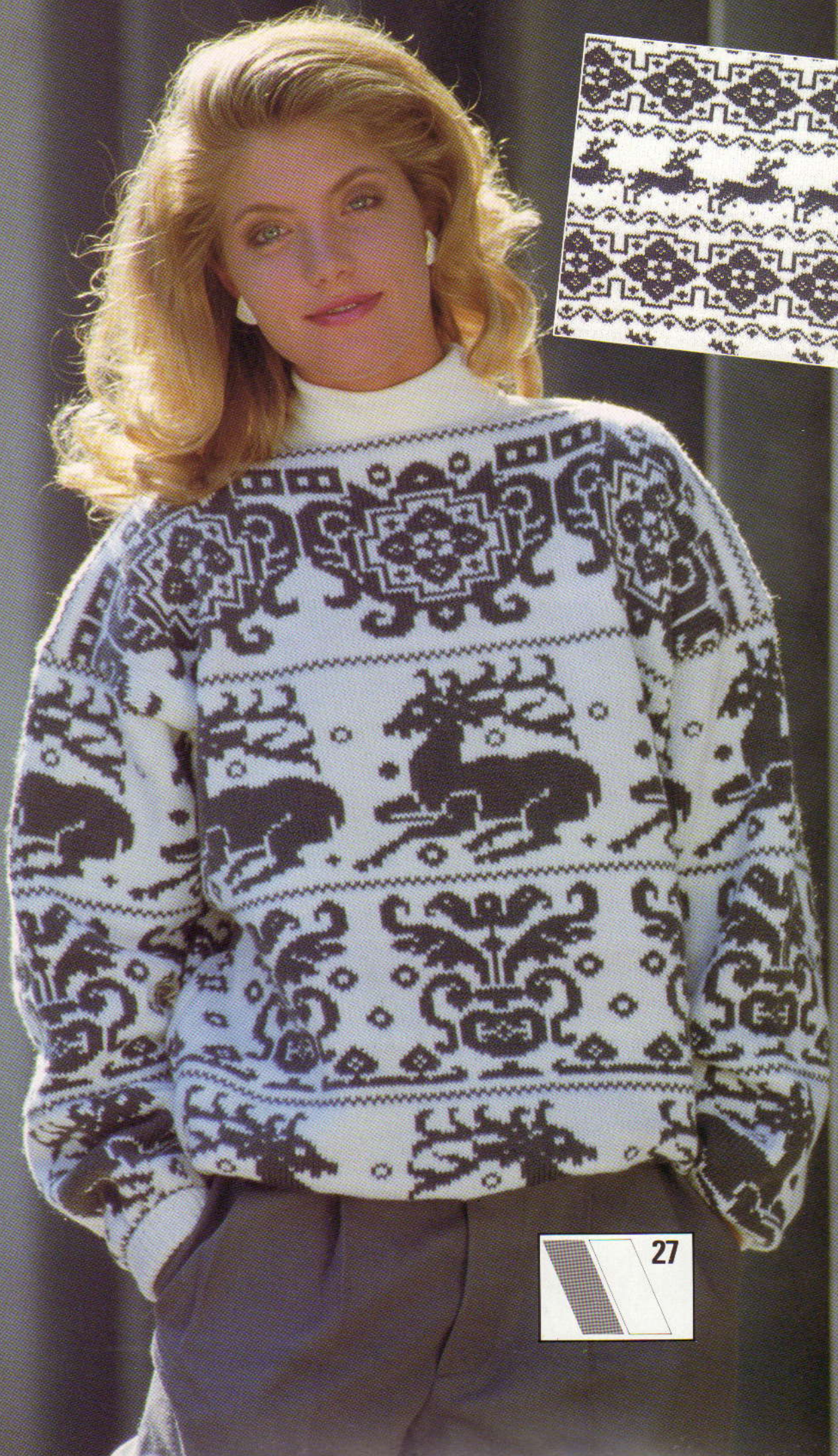







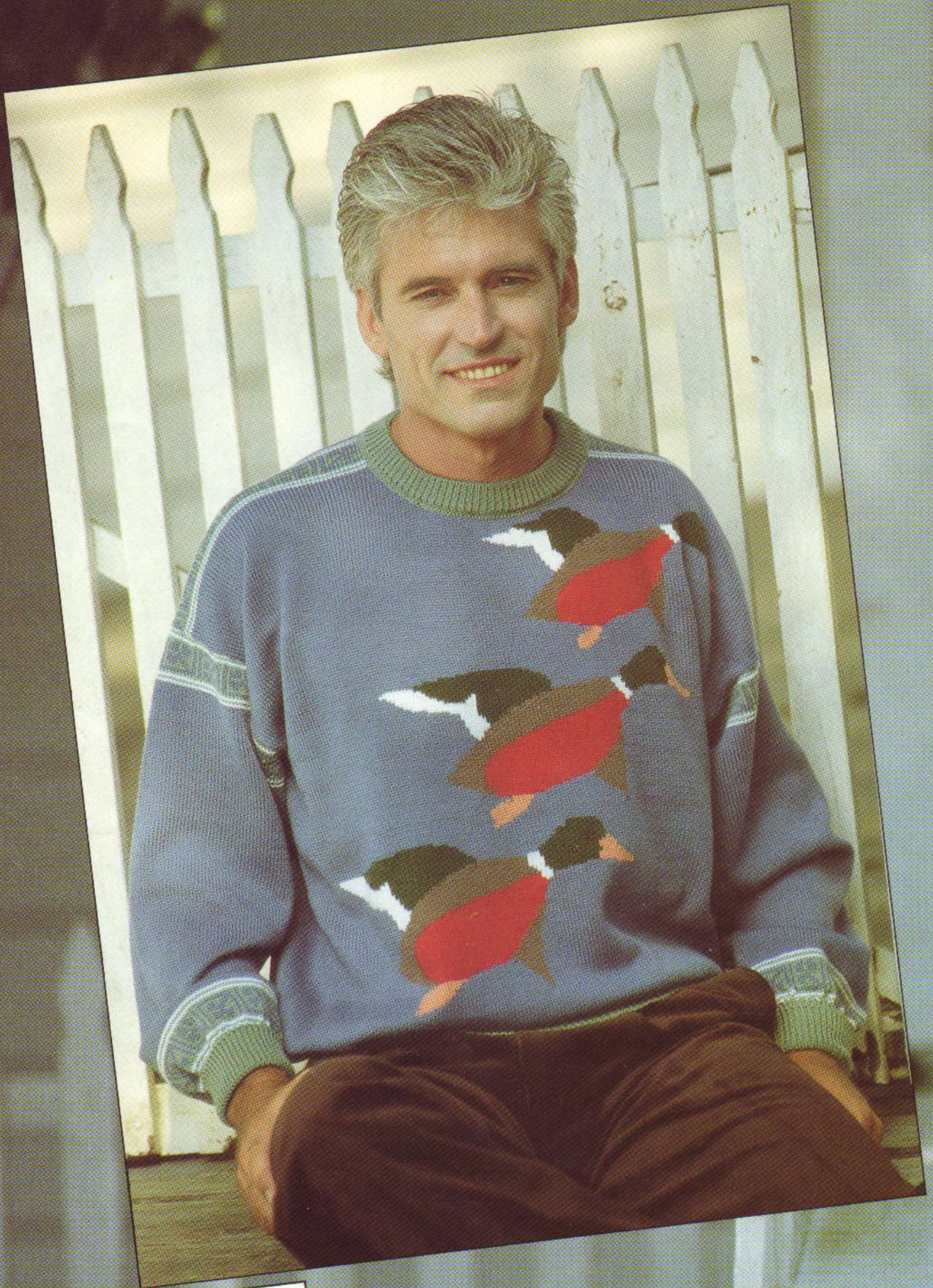

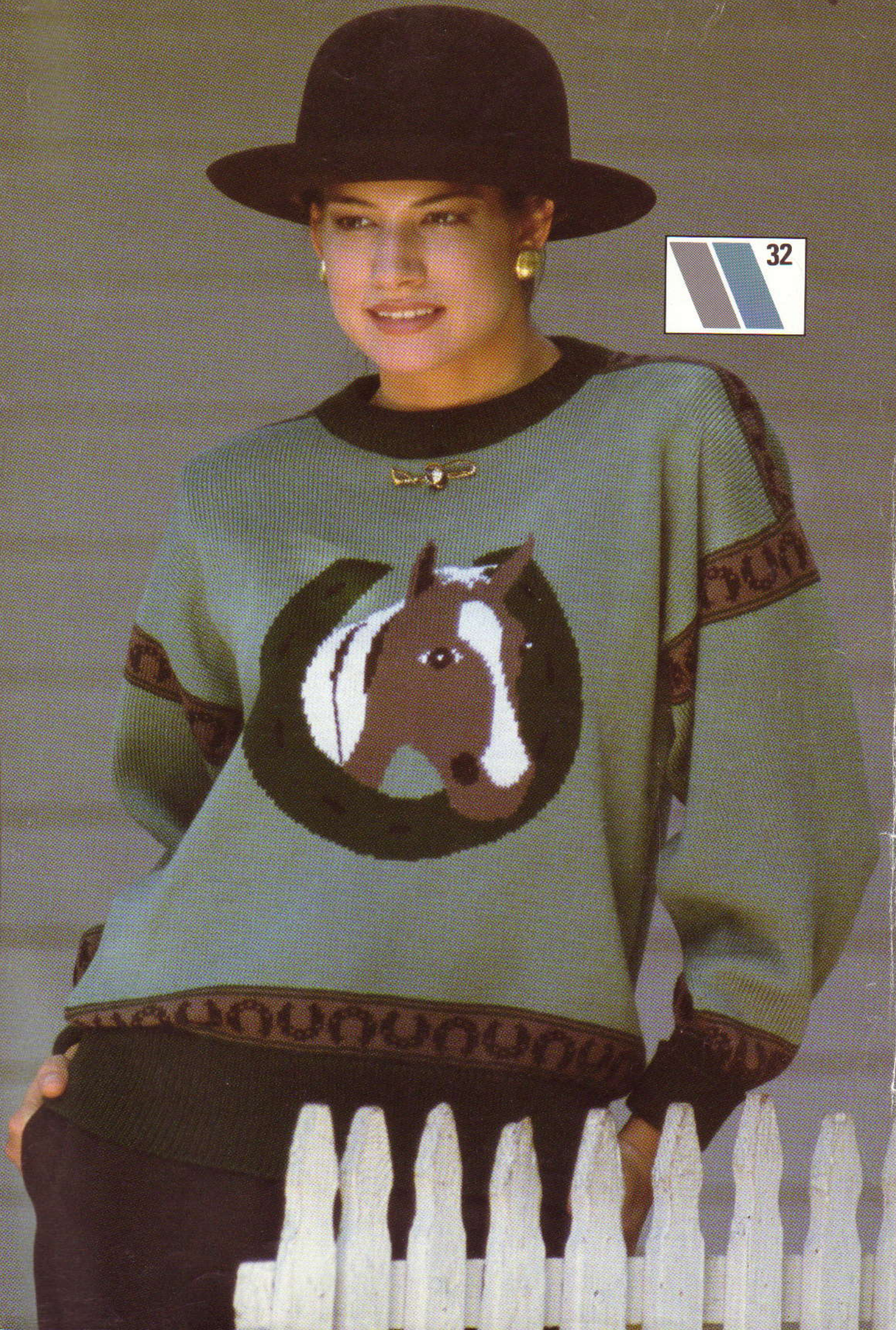

33

