



PASSAP®

Erste Modelle II - Premiers Tricots II - First Experiences II

Sonderzubehör Accessoire spécial

Color C600
der automatische Vierfarbenwechsler

Color C600
Changeur automatique à 4 couleurs

Color C600
Automatic 4 colour changer

Color C600
Cambiador automatico de 4 colores

Optional extra Accesorio especial

Electra E3000 A / E3002 A
der elektrische Motorantrieb

Electra E3000 A / E3002 A
Entraînement moteur

Electra E3000 A / E3002 A
Motor drive

Electra E3000 A / E3002 A
Accionamiento motriz

ELECTRONIC 6000



Tisch T 600
Table T 600
Stand T 600
Mesa T 600

Tisch T 601 mit Rollen
Table T 601 à rouleaux
Stand T 601 with casters
Mesa T 601 con chasis

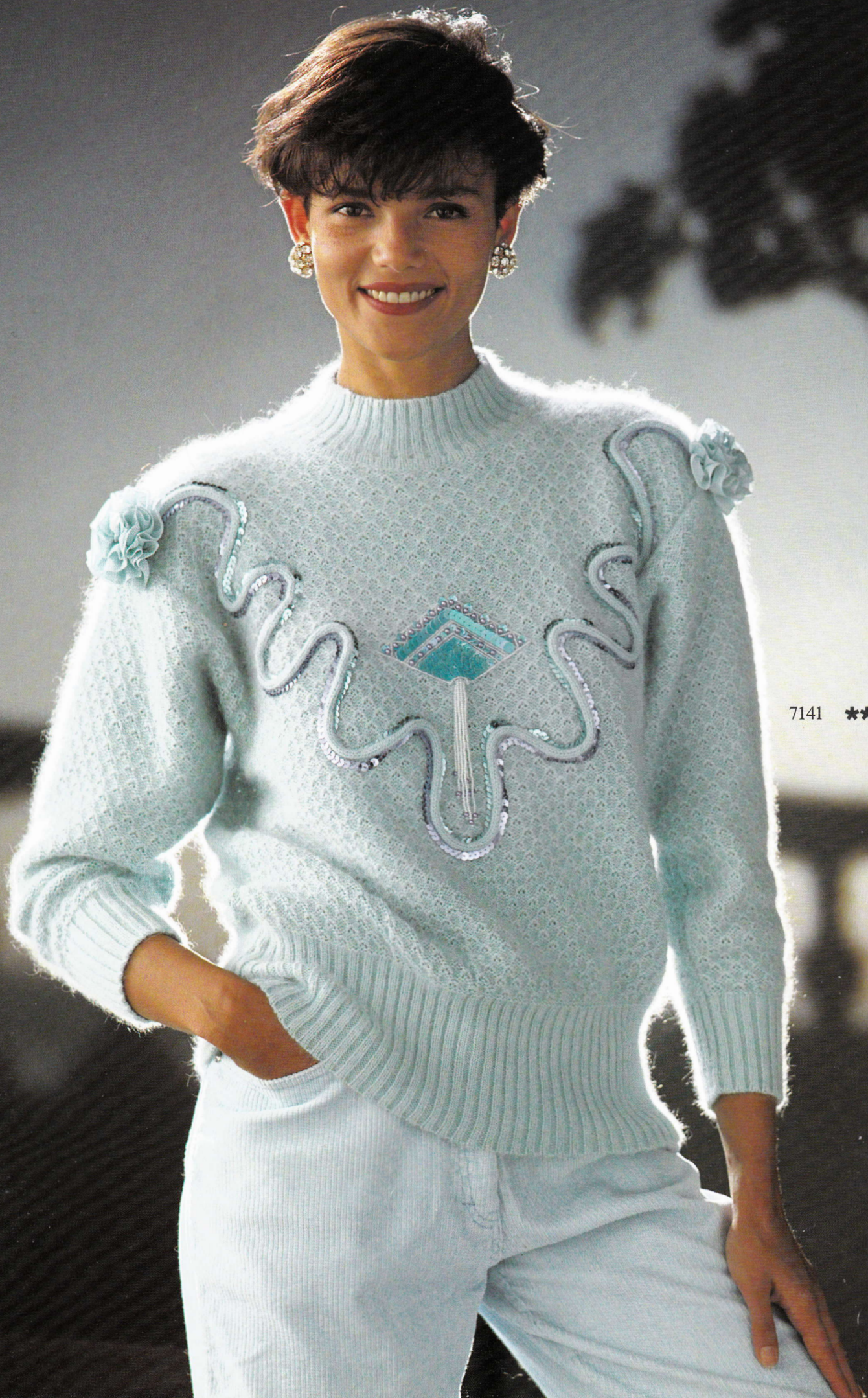

7141 ***



7132 **

7131 **

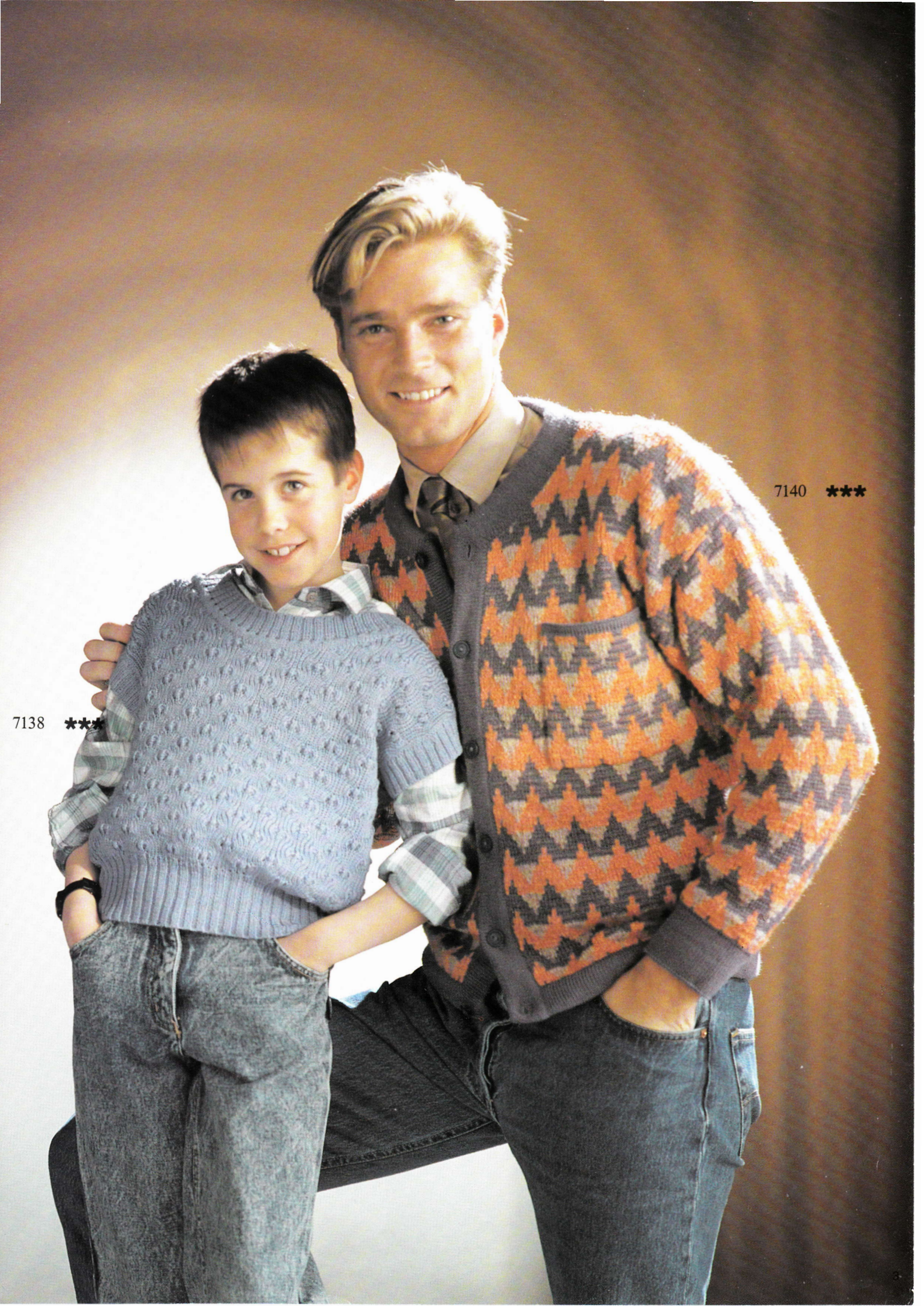

7140 ***

7138 ***

7104 ***



7119 **



7106 **



7123 **

7124 *



7116 ***

7117 **

7121 **

7114 **

7136 *

7134 ***

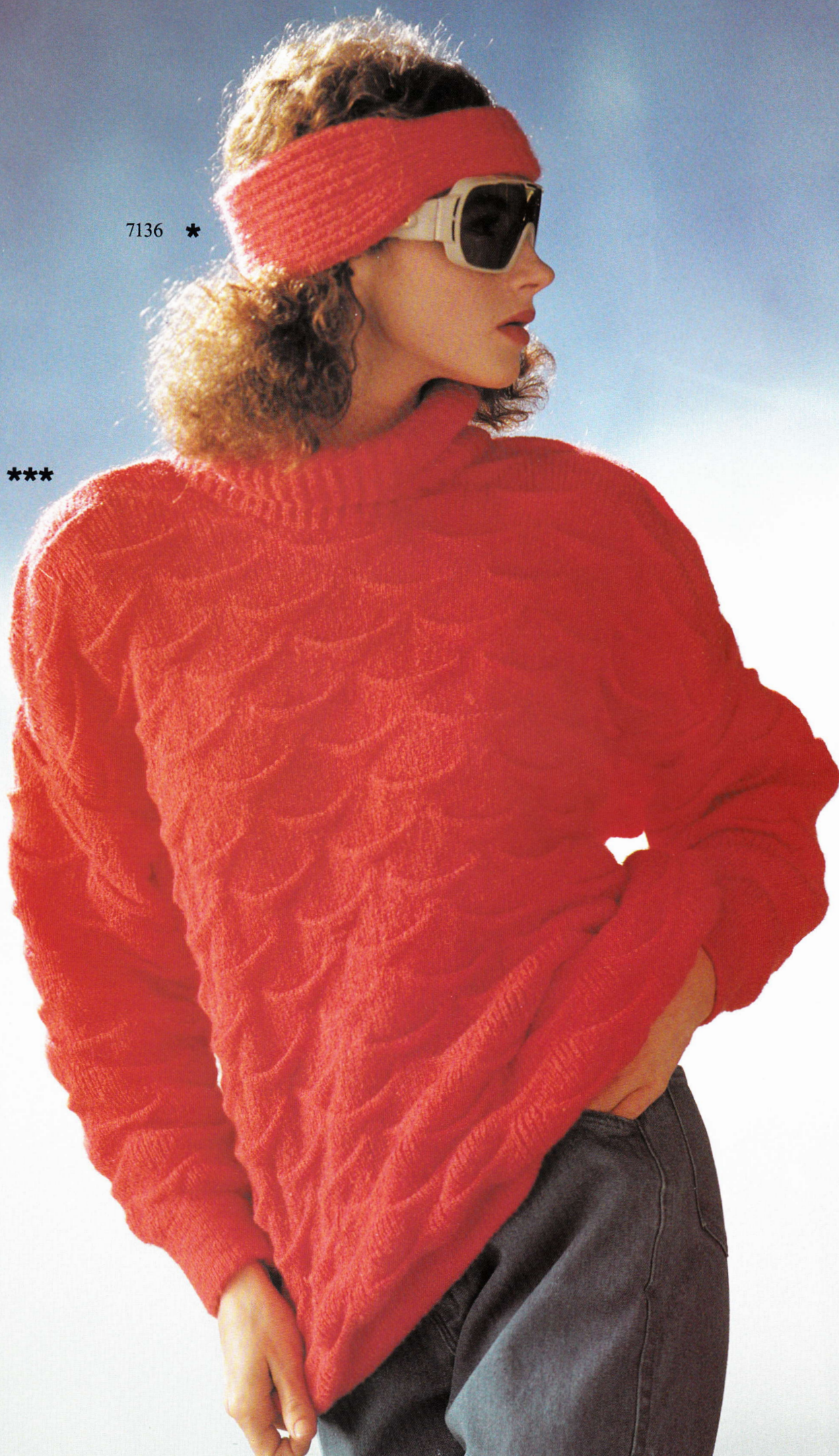



7107 **

7130 *

7139 ***



7128 **

7129 **



7127 *



7120 ***

7135 *



7122 *



7125 **

7101 **

7103 ****



7112 *



7113 *



7115 **

7111 **



7110 **

7133 *

7126 *



7105 **





7118 **

7108 *

7102 ***



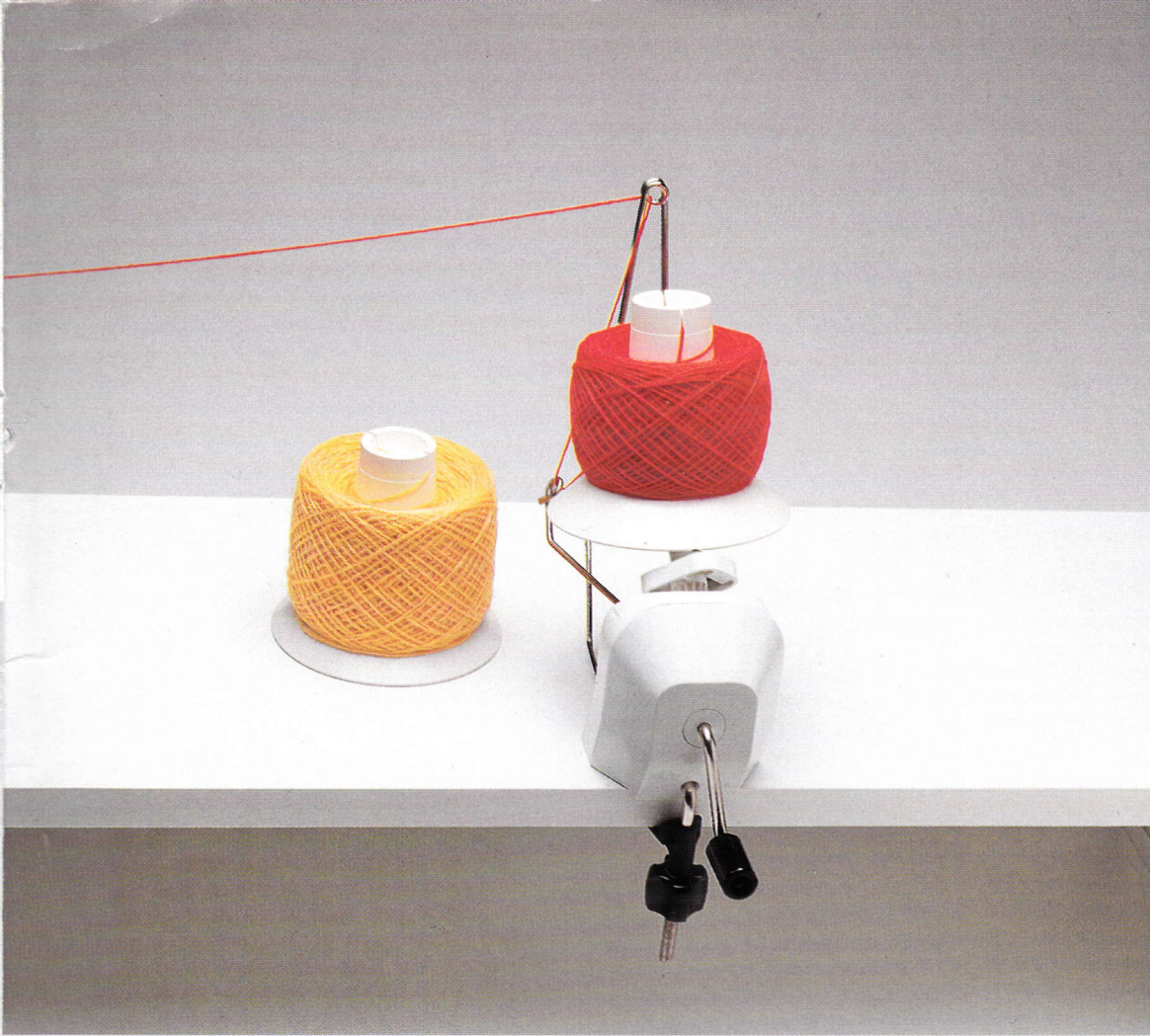

Neu
Wollwinder

Nouveau
Bobinoir

New
Yarn Winder

Nuevo
Bobinadora

Sonderzubehör
Accessoire spécial

Optional extra
Accesorio especial

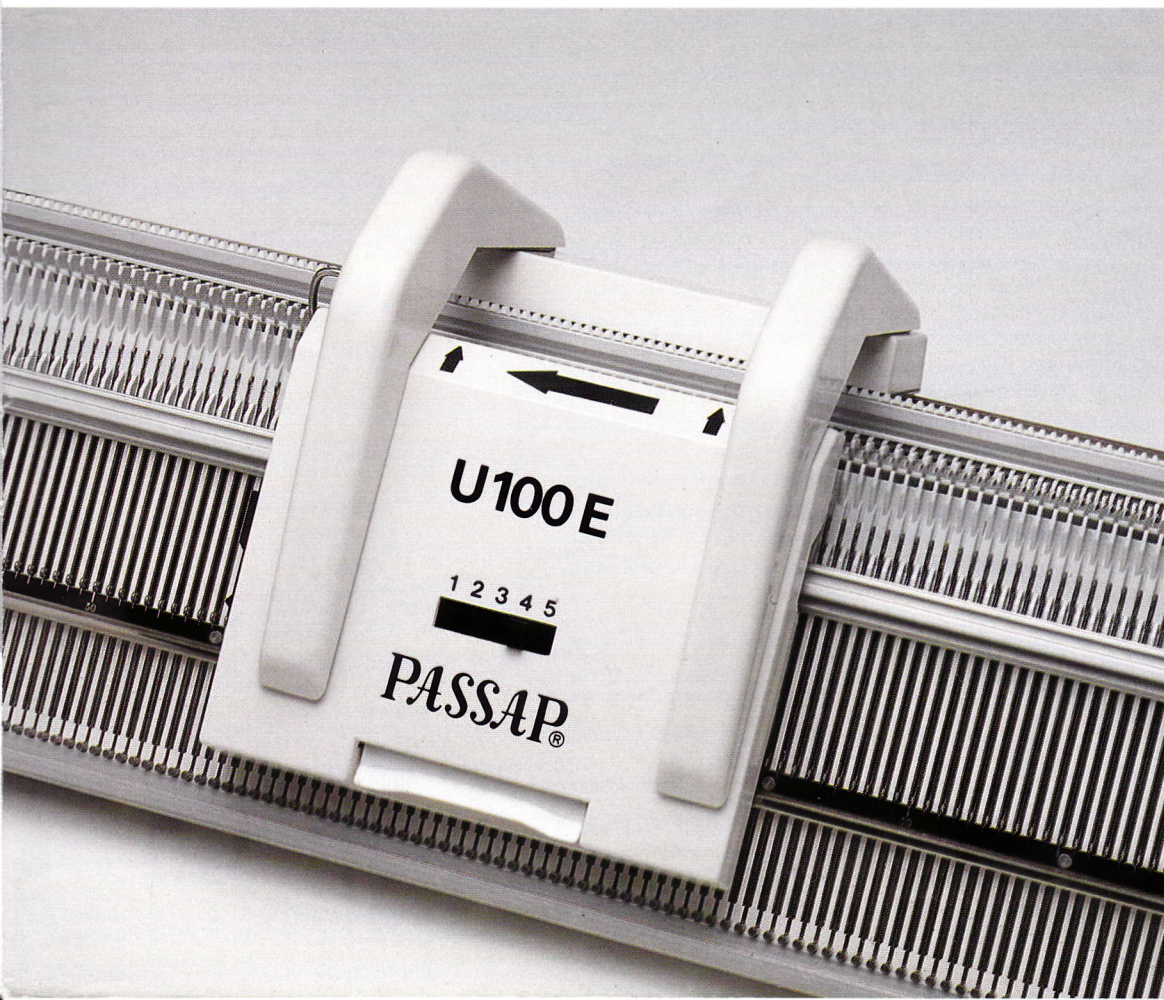

U100E
das universal
Umhängeschloss
für Lochmuster
und Kraus

U100E
chariot multi-
transfert pour
points ajourés et
point mousse

U100E
the universal
transfer lock for
lace patterns and
purl stitch

U100E
el pasamallas
universal para
diseños calados y
punto bobo



7137 **

MADAG
8953 Dietikon
Schweiz

duomatic 80

duomatic S

ELECTRONIC 6000

WERKBESCHRIJVINGEN «EERSTE MODELLEN» boek II

**	7101 FC	Damespullover wit met kleurige noppen	10	**	7121 FC	Herenslipp-over olijfkleur met ruiten	25
***	7102 FC	Zomerpullover groen	11	*	7122 FC	Damesjapon roze	32
***	7103 FC	Damespullover roze	8	**	7123 FC	Damespullover kimono, roze	30
***	7104 FC	Damespullover jacquard groen	6	*	7124 FC	Rok bij roze kimono-pullover (model 7123)	21
**	7105 FC	Damespullover lila	12	**	7125 FC	Damespullover met rits-sluiting	28
**	7106 FC	Damesvest roze	13	*	7126 FC	Damespullover petrol, mouwloos	32
**	7107 FC	Damestruitje mouwloos	15	*	7127 FC	Mouwloze pullover	33
*	7108 FC	Zomerpullover lila met franjegaren	5	**	7128 FC	Kinderpullover met gestreepte mouwen, geel	34
**	7110	Damesvest gebroken wit en zalmkleur	16	**	7129 FC	Minijurk gestreept	36
**	7111 FC	Damespullover zonder mouwen, zalmkleur	31	*	7130 FC	Rok bij pullover 7107	37
*	7112 FC	Zomerpullover met opgenaaide kleurige strepen	20	**	7131 FC	Rok bij vest 7132	38
*	7113 FC	Kinderpullover met kleurig garnituur	20	**	7132 FC	Damesvest roodkleurig, met strepen	39
**	7114	Damespullover kimono	17	*	7133 FC	Zomertop beige	41
**	7115 FC	Zomerpullover met koordgarnituur	26	***	7134 FC	Damespullover met rollkraag, tomaatkleur	35
***	7116	Damesvest in biezenpatroon	18	*	7135 FC	Rok bij pullover 7120	43
**	7117 FC	Rok bij vest 7116	19	*	7136 FC	Haarband	45
**	7118 FC	Damespullover gestreept met franje-garen	22	**	7137 FC	Damesjapon met angora-rozen en -strepen	40
**	7119 FC	Kinderpullover raglan, gestreept	23	***	7138 FC	Kinderslippover blauw	48
***	7120 FC	Damespullover met gestreepte mouwen	27	***	7139	Herenpullover blauw	42
				***	7140 FC	Herenvest drie-kleuren jacquard	46
				***	7141 FC	Angora-damespullover met opgenaaide garnering	44

De eerste modellen.









Voor Uw eerste poging om te leren breien, hebben wij voor U heel eenvoudige en snel te breien modellen samen gevoegd. Bovendien beschrijven wij alles zo uitvoerig, dat U iedere "aanvangsmoeilijkheid" spelenderwijs kunt overwinnen. Reeds Uw eerste breiwerk wordt zo een volledig succes en geeft U plezier om U verder in het machine-breien te bekwamen.

***** Eén ster betekent, dat deze modellen bijna alleen uit rechte delen bestaan en dat alle patronen volautomatisch zijn, d.w.z. dat U slechts zeer weinig steken moet meerderen of minderen.

****** Twee sterren betekent, dat voor deze modellen slechts eenvoudige vormgeving noodzakelijk is, dat wil zeggen, U moet steken meerderen of minderen, maar slechts in enkele gevallen het breiwerk delen voor de halsuitsnijding.

******* Drie sterren betekent, dat U hier ook leert hoe een breiwerk voor een halsuitsnijding gedeeld wordt, wanneer U gelijktijdig een patroon breit; bovendien zijn de modellen die met DECO worden gebreid, hier ingedeeld.

Let op de volgende afkortingen, die erg vaak voorkomen.

M	steken (st.)
MG	steekgrootte (steekgr.)
Nd	naald (nld.)
R	toer (t.)
RZ	toerenteller
2 R	2 toeren breien
4 R	4 toeren breien
1 	één hele slag met de verzetslinger naar rechts
2 	twee hele slagen met de verzetslinger naar rechts
1 	één hele slag met de verzetslinger naar links
 3270123	voor het begin van de patronen het achterbed helemaal naar rechts verzetten
	steken van het achterbed naar het voorbed overhangen
	steken van het voorbed naar het achterbed overhangen
	U 80/ U 100 stand van de schakelaar
col 1	eerste kleur
col 2	tweede kleur
	alleen met het voorslot
x	aan het eind de steken uittrekken.
FC	FORM COMPUTER

Opmerkingen bij de patroontekeningen.

Wanneer bij halve breedte de middellijn gestippeld is en met pijltjes aangegeven, betekent dit dat de andere helft tegelijkertijd tegenovergesteld moet worden gebreid. Wanneer bij halve breedte de middellijn een volle lijn is, betekent dit dat de andere helft apart tegenovergesteld moet worden gebreid, dus eerst een gedeelte volgens patroon (rechts minderen of meerderen) en daarna een tweede gedeelte tegenovergesteld (links minderen of meerderen). De aanwijzingen voor de steken in het patroon hebben steeds betrekking op de volledige breedte van het breiwerk (niet alleen op de getekende helft).

Wanneer het geen half patroon betreft, maar het stuk precies gebreid moet worden zoals het getekend is, (b.v. een deel van een voorpand van een vest), dan kunt U dat herkennen aan de doorgetrokken omtreklijnen.

De volgende nummers hebben betrekking op de volgende delen:

Fig. I	= rugpand	Fig. V	= boorden, manchetten
Fig. II	= voorpand	Fig. VI	= zak
Fig. III	= mouw	Fig. VII	= rokdeel, vóór
Fig. IV	= kraag	Fig. VIII	= rokdeel, achter

Afkortingen, die bij de patroontekeningen verschijnen:

O = rond, (of) = halfrond	+ = meerderen
o = in iedere toer	- = minderen, afhechten
X = maal, keer	= trapsgewijs minderen (verkorte toeren)

De steken worden alleen door een aantal aangegeven (zonder st). Het aantal steken slaat altijd op het totale aantal, d.w.z. alle naalden die in werking zijn, zowel op het voorbed als op het achterbed.

Uitzondering: Bij rond of halfrond breien wordt uitsluitend het benodigde aantal steken voor één bed aangegeven. Daarom moet op het andere bed precies hetzelfde aantal naalden in werkstand worden geschoven. Voor dit doel geldt voor het betreffende stekenaantal het teken O voor rond, respectievelijk (voor halfrond rechts open, of) voor halfrond links open.

Voorbeelden voor minderen en meerderen.

Minderen en meerderen steeds bij de eerste toer van het betreffende gedeelte aanvangen.

+ 3 x 2. 8. R	betekent: (3x) 2 steken meerderen in ieder 8e toer, (achter 1 steek, vóór 1 steek)
- 19 x 3. 6. R	betekent: (19x) 3 steken minderen in iedere 6e toer, (achter 2 steken, vóór 1 steek of omgekeerd)
- 17 x 2./4. R	betekent: (17x) 1 steek minderen, afwisselend 1 x na 2 toeren en 1 x na 4 toeren
- 4 x 8. 2.R	betekent: trapsgewijs breien (bij DUOMATIC met naaldgidsen en slot op BX), 4 x na iedere 2e toer trapsgewijs 8 naalden in ruststand schuiven (bij dubbelbed 4 steken op het achterbed en 4 steken op het voorbed). Als alle minderingen klaar zijn naalden in werking en naaldgidsen <u>buiten</u> werking schuiven en normaal met alle naalden doorbreien.

Opmerking Trapsgewijs breien kan op twee manieren, ofwel van de zelfkant naar het midden (trapsgewijs minderen met het minteken " - " achter de zwarte driehoek) ofwel van het midden naar de zelfkant (trapsgewijs meerderen met het plusteken " + " achter de zwarte driehoek).

Stekenaantal en centimeters:

- 136 = 20 cm betekent: totaal 136 steken (bij R/R 68 steken op het voorbed en 68 steken op het achterbed) zijn 20 cm breed.
- 0 146 = 43 cm betekent: 146 steken op ieder bed voor rond opgezet zijn 43 centimeter breed.

Steekgrootte:

De door ons gegeven inlichtingen zijn alleen aanbevelingen. Voor elke wolsoort moeten de cijfers door middel van een proeflap worden gecontroleerd.

Proeflap:

U moet in ieder geval op Uw breimachine met het door U te gebruiken materiaal een stekenproef maken, zoals het in Uw handleiding beschreven staat.

Als de maat van Uw stekenproef niet overeenstemt met de beschrijving, kunt U door het gebruik van dunner of dikker materiaal de steekgrootte aanpassen of U kunt het aantal steken en toeren opnieuw berekenen.

Wanneer U met de FORM COMPUTER breit, dan hebt U in ieder geval de stekenproef nodig om de noodzakelijke gegevens in het programma te kunnen invoeren.

WANNEER U MET DE FORM COMPUTER BREIT:

De maat van de proeflap moet als volgt worden ingebracht:

- A hier vult U de maat in millimeters in van 40 toeren van Uw proeflap
- B hier vult U de maat in millimeters in van 40 steken van Uw proeflap
- C hier vult U de maat in millimeters in van 40 steken van b.v. taille-boord
- Opgelet: C kan in één programma ook tweemaal verschijnen, dan moet tweemaal hetzelfde getal ingetipt worden.

Knippergetallen:

Bij de knippergetallen 1 tot en met 5 vindt U bij de modelbeschrijvingen geen afzonderlijke beschrijvingen meer. Wat bij deze knippergetallen precies moet worden gedaan, moet in de handleiding van de FORM COMPUTER, voordat U met breien begint, volledig worden doorgelezen.

De algemene betekenis van de knippergetallen is als volgt:

- 1 Opzetten met het aantal aangegeven naalden van het voorbed.
- 2 Overgang van boord naar het patroon.
- 3 Het breiwerk in twee gelijke helften delen voor de halsuitsnijding.
- 4 Eind van de eerste schouder, voor het breien van de tweede schouder op toets GO drukken en op toets 6 voor het tegengesteld breien van de tweede schouder.
- 5 Eind van het breiwerk.

7108 DUOMATIC 80/S ELECTRONIC 6000

Zomerpullover lila met franje-garen

[Aanwijzingen voor de ELECTRONIC 6000 tussen haakjes]

Maat: 88 - 92 cm bovenwijdte
Materiaal: 350 gram katoen (Macco van Schulana), 105 gram franje-garen, 4 knopen

Steekgrootte: patroon = $7\frac{1}{4}$, boord = vóór 6, achter $6\frac{1}{4}$

Proeflap: 100 steken = 38 cm, 100 toeren = 26,5 cm

Patroon: tricot met materiaal-wisseling [techniek 100]. Boord = rond [opzet 8, verder breien].

Fig. I: Rugpand

A = gesloten opzet voor rond met katoen [opzet 8, verder breien]. 1e toer met steekgr. $2\frac{1}{2}$, 2e en 3e toer steekgr. $3\frac{1}{4}$, dan met steekgr. vóór 6, achter $6\frac{1}{4}$ breien. B = alle steken naar het voorbed overhangen en in materiaal-wisseling recht verder breien [techniek 100]. C = aan beide zijden meerderen. D = recht verder breien. E = tricot recht verder breien, maar in plaats van 10 toeren nu met 6 toeren met franje-garen breien, dan met katoen met steekgrootte $6\frac{1}{4}$ 10 toeren breien. Met katoen afhechten.

Fig. I Looplengte per 100 gram = katoen 260 m. franje-garen 340 m. Fig. II

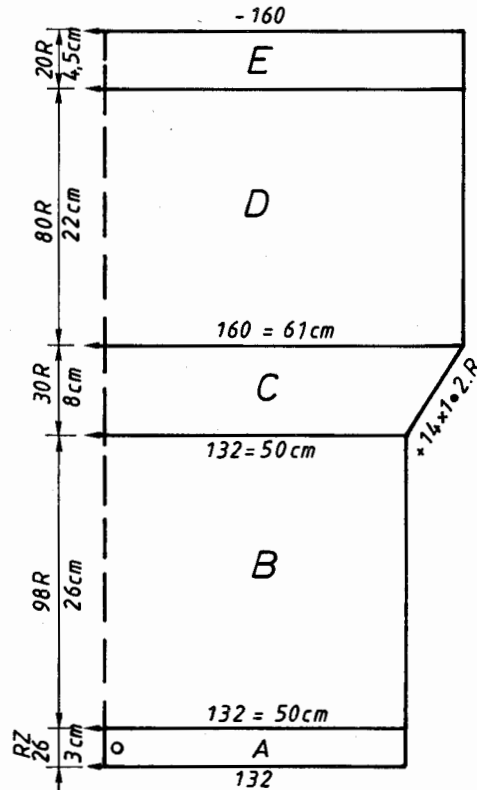
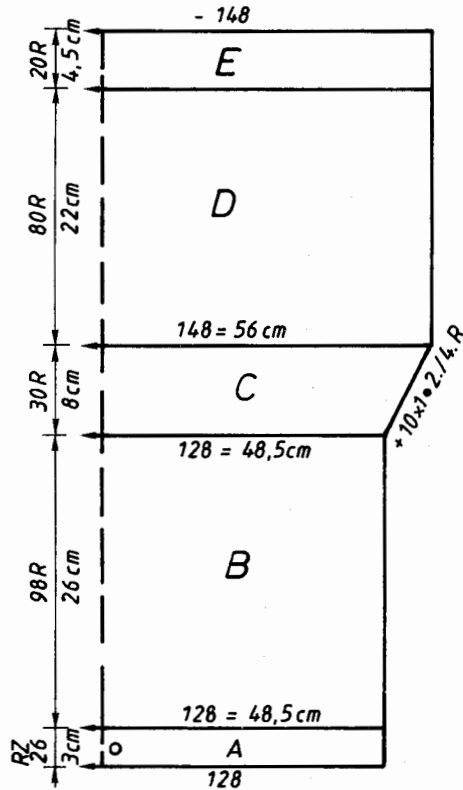

Fig. II: Voorpand

A en B = breien als in fig. I, maar met meer steken. C = aan beide zijden meerderen. D en E = breien als in fig. I.

Afwerken: Delen naar maat spelden en onder een vochtige doek laten drogen. Deel E van het breiwerk naar rechts laten rollen en met losse steken aannaaien, eerst de zoom van de mouw 2 cm. naar binnen omvouden (daarbij de averechte kant als de goede kant nemen). De zoom nu los aannaaien. Zijnadens sluiten. Bij het franjegaren de franje met de hand naar buiten trekken!. Knopen volgens foto of naar wens op de schouder aannaaien.

	FIG I			FIG II		
	34-36	38-40	42-44	34-36	38-40	42-44
1	106	106	106	106	106	106
2	152	152	152	152	152	152
3	A
4	B
5	117	128	138	121	132	142
6	3	3	3	3	3	3
7	3	3	3	3	3	3
8	195	195	195	195	195	195
9	C
10	7	7	7	7	7	7
11	128	128	128	128	128	128
12	38	38	38	38	38	38
13	117	128	138	121	132	142
14	3	3	3	3	3	3
15	3	3	3	3	3	3
16	27	25	25	27	25	25
17	59	59	59	59	59	59
18	cm totale lengte
19	104	104	104	104	104	104
20	63	63	63	63	63	63
21	131	131	131	135	135	135
22	8	8	8	8	8	8
23	71	71	71	71	71	71
24	66	66	66	66	66	66
25	32	34	36	32	34	36
26	7	7	7	7	7	7
27	3	3	3	3	3	3
28	0	0	0	0	0	0

Materiaalwisseling:
 18 toeren katoen
 6 toeren franjegaren

Knippergetal: 8
 (Verklaring)
 Zie beschrijving deel E

7104 DUOMATIC 80 ELECTRONIC 6000

Looplengete per 100 gram = 900 meter.

Damespullover jacquard groen

[Aanwijzingen voor de ELECTRONIC 6000 tussen haakjes]

Maat: 88 - 92 cm bovenwijdte

Materiaal: 250 gram fijne wol lichtgroen en 250 gram donkergroen

Steekgrootte: patroon = voor 4½, achter 4, zoom = voor 5, achter 4½, mouwboord = 4½. Kraag = 4½

100 steken = 20 cm, TT 100 = 13 cm

Proeflap: volgens schema met Deco-ponskaart nr. 14 en een zelf geponste kaart [patroonkaart zelf tekenen, techniek 188, echter zonder pijltoets op het achterslot]. Zoom = rond [opzet 8, verder breien]. Mouwboord = 1:1 [opzet 1, verder breien]. Kraag = patent in 1:1 [opzet 1, techniek 112] met dubbel materiaal.

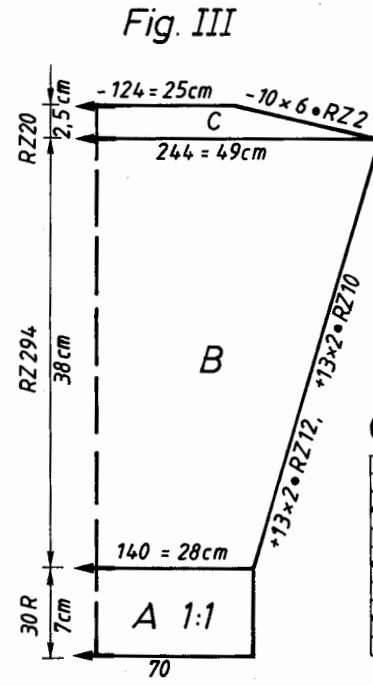
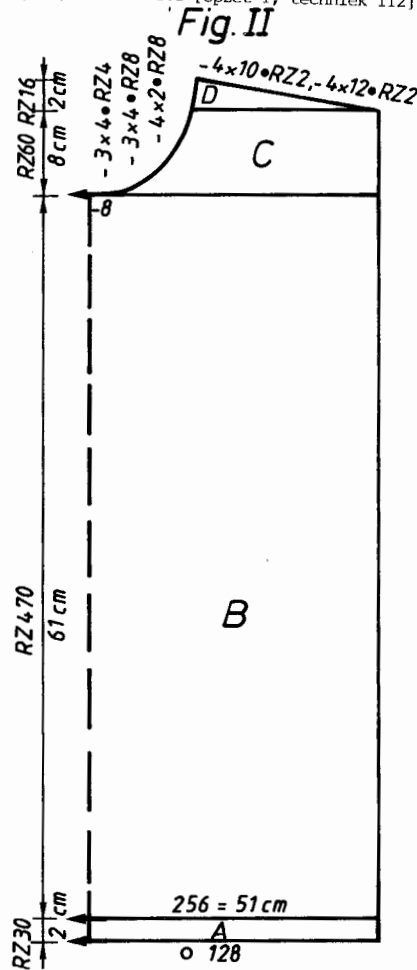
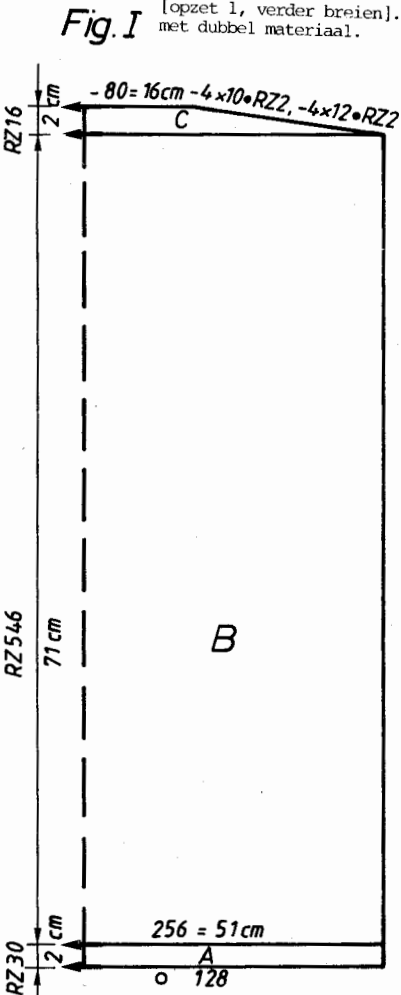

Patroon voor ELECTRONIC 6000 als volgt programmeren:

- OPZET : 8
- PATROON A : techniek 188
- PATROON B : patroonblad 1 zelf tekenen
- PATROON C : techniek 188
- PATROON D : patroonblad 2 zelf tekenen
- techniek 188

Schema voor patroon [Techniek 188, echter op het achterbed zonder pijltoets]

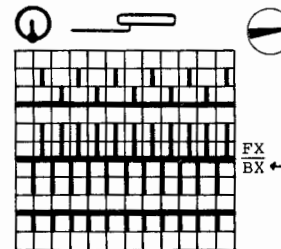

* Bij DUOMATIC bij het begin alle naaldgidsen in ruststand

Fig. I: Rugpand

A = gesloten opzet voor rond [opzet 8, verder breien] steekgr. 1e toer 2½, 2e en 3e toer 3½, dan steekgr. voor 5, achter 4½, rond verder breien. Aan het eind 2 toeren met slotinstelling N/N met steekgr. 4½ breien [evenzo met ELECTRONIC 6000]. B = volgens schema met kleurwissel 1 [patroon A = techniek 188, maar op het achterslot zonder pijltoets] TT 48 breien. Dan volgens schema en kleurwissel 2 met Deco-ponskaart 14 [patroon B = patroonblad zelf tekenen, techniek 188, maar op het achterslot zonder pijltoets] TT 140 breien. Volgens schema met kleurwissel 3 [patroon C = techniek 188, maar zonder pijltoets op het achterbed] TT 36 breien. Nu met een zelf geponste Deco kaart [patroon D = zelf getekend patroonblad, techniek 188, maar zonder pijltoets op het achterslot] in kleurwissel 2 verder breien. C = aan beide zijden minderen, afhechten.

Fig. II: Voorpand

A en B = breien als in fig. I. C = werk delen. Linkerhelft op een dekkam nemen, daarbij patroonstand en kleurwissel noteren. [Wanneer U zonder Form-programma breit, de stand van de elektronische toerenteller noteren]. Rechts verder breien, daarbij links minderen. D = rechts minderen. Linkerhelft weer aan de machine terughangen en patroon op de genoteerde patroonstand terugstellen. [Wanneer U zonder Form-programma breit, op de genoteerde toerestand terugspringen. Zie handleiding bladzijde 117]. Tegengesteld verder breien. Tip: U kunt fig. II breien als fig. I, dan bij fig. II de halsuitsnijding volgens het voorbeeld doorslaan of met krijt aftekenen. Langs deze lijn met zig-zag- of overlocksteek naaien en dan uitknippen.

Fig. III: Mouw, tweemaal breien.

A = confectieopzet voor 1:1 met dubbel materiaal [opzet 1, verder breien] donkergroen, steekgrootte 1½ voor de 1e toer, steekgr. 3½ voor 2e en 3e toer, dan steekgr. 4½.

Kleurwissel 3 :
* [Voor patroon A op ELECTRONIC 6000]

- 3 x { TT 2 donkergroen
TT 2 lichtgroen
- 3 x { TT 2 lichtgroen
TT 2 donkergroen
- 3 x { TT 2 donkergroen
TT 2 lichtgroen

Kleurwissel 2 :
[Voor Patroon B en D op ELECTRONIC 6000]

- TT 2 donkergroen
- TT 2 lichtgroen

Kleurwissel 1 :
* [Voor Patroon C op ELECTRONIC 6000]

- 3 x { TT 2 lichtgroen
TT 2 donkergroen
- 3 x { TT 2 donkergroen
TT 2 lichtgroen

éénmaal herhalen

7104

Schema voor patroonblad 1 voor ELECTRONIC 6000
1 rond gaatje = 1 zwart vierkant

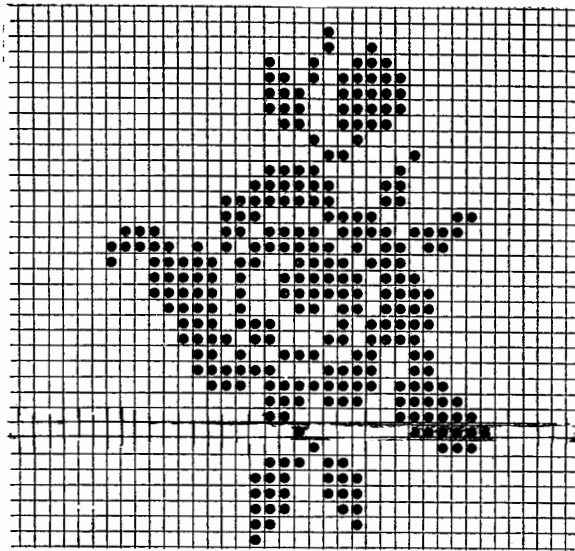

Schema voor Deco-ponskaart [patroonblad 2]
1 gaatje in de Deco-kaart = 1 zwart vierkant
op het patroonblad]

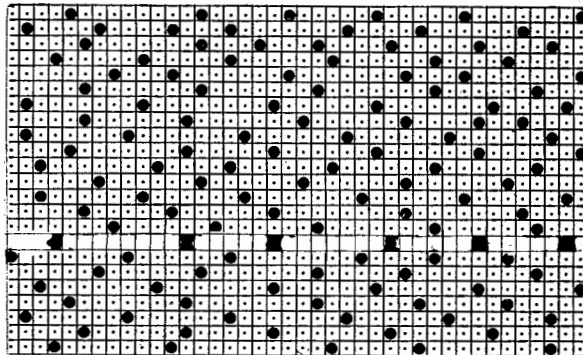

Aan het eind alle naalden in werkstand schuiven en met slotinstelling vóór en achter CX [evenzo bij ELECTRONIC 6000] 2 toeren breien. B = in patroon volgens schema met zelf geponste Deco-ponskaart [patroonblad zelf tekenen, techniek 188, maar zonder pijltoets op het achterslot] in kleurwissel 2, met enkeldraads materiaal verder breien, daarbij aan beide zijden meerderen. C = aan beide zijden minderen, afhechten.

Kraag: met dubbel materiaal breien.

Confectieopzet voor 1:1 met 120 steken [opzet 1] lichtgroen, steekgr. 1e toer $1\frac{3}{4}$, 2e en 3e toer $3\frac{1}{4}$. Dan in patent [techniek 112] met steekgrootte $4\frac{1}{2}$ in kleurwissel 2 toeren donker-groen, 2 toeren lichtgroen 170 toeren breien. 2 toeren met slot vóór en achter N breien [ELECTRONIC 6000 evenzo], enige toeren met contrast garen en afwerpen.

Afwerken: Delen naar maat spelden en onder een vochtige doek laten drogen. Schoudermaden sluiten. Kraag met de matrassteek aan elkaar naaien, dan met de stiksteek aan de halsuitsnijding naaien, daarbij contrast garen verwijderen, aan de binnenkant tegenzomen. Mouwen ingehouden inzetten. Zijmaden sluiten.

	FIG I			FIG II			FIG III		
	34-36	38-40	42-44	34-36	38-40	42-44	34-36	38-40	42-44
1	52	52	52	52	52	52	52	52	52
2	160	160	160	160	160	160	160	160	160
3
4	A
5	118	128	138	118	128	138	.	.	B
6	3	3	3	3	3	3	68	70	72
7	3	3	3	3	3	3	3	3	3
8	195	195	195	195	195	195	3	3	3
9	195	195	195
10	7	7	7	7	7	7	.	.	C
11	2	2	2	2	2	2	7	7	7
12	38	38	38	38	38	38	21	21	21
13	118	128	138	118	128	138	38	38	38
14	3	3	3	3	3	3	117	122	127
15	3	3	3	3	3	3	3	3	3
16	50	50	50	50	50	50	3	3	3
17	75	75	75	75	75	75	39	39	38
18	59	60	61
19	101	101	101	229	229	229	.	.	cm
20	7	7	7	7	7	7	100	100	100
21	74	74	74	74	74	74	4	4	4
22	191	191	191	191	191	191	191	191	191
23	161	165	168	161	165	168	150	151	152
24	1	1	1	1	1	1	3	3	3
25	0	0	0	71	71	73	0	0	0
26				160	160	168			
27				173	182	191			
28				183	183	128			
29				5	5	128			
30				167	167	183			
31				9	9	5			
32				4	4	167			
33				0	0	9			
						5			
						0			

7103 DUOMATIC 80 ELECTRONIC 6000

Damespullover roze

[Aanwijzingen voor de ELECTRONIC 6000 tussen haakjes]

Maat:

bovenwijdte 88 - 92 cm

Materiaal:

580 gram fijne wol roze (Bristol van Patons, van Stroppel)

Steekgrootte:

patroon = voor $4\frac{1}{2}$, achter $4\frac{1}{2}$, boord = 3, kraag = $4\frac{1}{2}$

Proeflap:

100 steken = 43,5 cm, 100 toeren = 12 cm

Patroon:

volgens schema 1 [patroonblad zelf tekenen, techniek 538], boord = 1:1 [opzet 1, verder breien], kraag = halfpatent in 1:1 [opzet 1, techniek 113], roze = volgens schema 2 [patroonblad zelf tekenen, techniek 171].

Fig. I: Rugpand

A = confectieopzet voor 1:1 [opzet 1, verder breien], steekgr. 1e toer $1\frac{1}{2}$, steekgr. 2e en 3e toer $2\frac{1}{2}$, dan steekgrootte 3 verder breien. B = met slotinstelling voor en achter N twee toeren breien met steekgrootte 4 [met ELECTRONIC 6000 evenzo]. Steken overhangen volgens schema 1 [steken overhangen na de 1e nultoer] en in patroon volgens schema 1 verder breien. [met zelf getekend patroonblad, techniek 538, slinger boven, zwarte afstrijkers tegenge-

Looplengete per 100 gram = 420 meter.

steld aan de aanwijzing]. C = Aan beide zijden minderen, los afhechten. Fig. II: Voorpand A en B = breien als in fig. I, maar met minder toeren. C = werk delen, d.w.z. de middelste 9 steken afhechten, dan de steken links van het midden op een dekkam nemen, daarbij slot- en naaldgidsinstelling noteren. [Wanneer U zonder Form programma breit, de stand van de elektronische toerenteller noteren]. Met de overige steken verder breien, daarbij links minderen voor de halsuitsnijding. D = rechts minderen voor de schouderafschuining. De steken van de dekkam weer op dezelfde naalden hangen als waar ze gehangen hebben. De genoteerde slot- en naaldgidsinstelling instellen [met de COR-toets op de genoteerde toer terugspringen, zie handleiding bladzijde 117]. Tegengesteld verder breien.

Fig. III: mouw, tweemaal breien.

A = confectieopzet voor 1:1 [opzet 1, verder breien], steekgr. 1e toer $1\frac{1}{2}$, voor 2e en 3e toer steekgr. $2\frac{1}{2}$, dan steekgrootte 3 verder breien. B = met slotinstelling voor en achter N 2 toeren breien met steekgr. 4 [met ELECTRONIC 6000 evenzo]. Steken overhangen volgens schema 1 [steken overhangen na de 1e nultoer] en in patroon volgens schema 1 verder breien [met zelf getekend patroonblad, techniek 538, slinger boven en niet zoals is aangegeven], daarbij aan beide zijden minderen. C = aan beide zijden minderen, los afhechten.

Kraag: Confectieopzet voor 1:1 [opzet 1], 178 steken. In halfpatent [techniek 113] met slotinstelling voor EX, achter N. 46 toeren breien. Met slotinstelling voor N, achter GX, met steekgr. 7 acht toeren breien. [met ELECTRONIC 6000 evenzo]. Met slotinstelling voor GX, achter N, met steekgr. 7 nogeens 8 toeren breien. Met slotinstelling voor en achter N enige toeren met contrast garen breien en afwerpen.

Roos: volgens schema 2 [met zelf getekend patroonblad, techniek 171, echter naalden en slotinstelling op het achterbed zie schema].

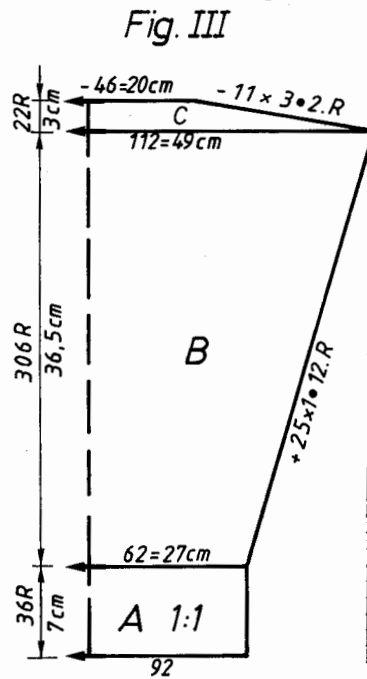
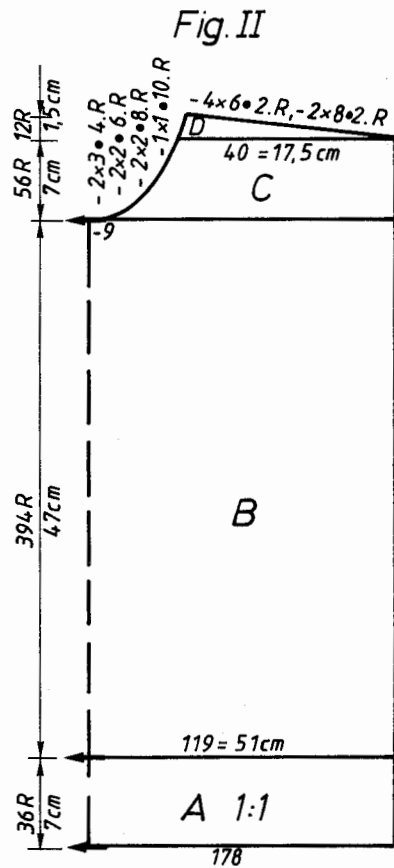
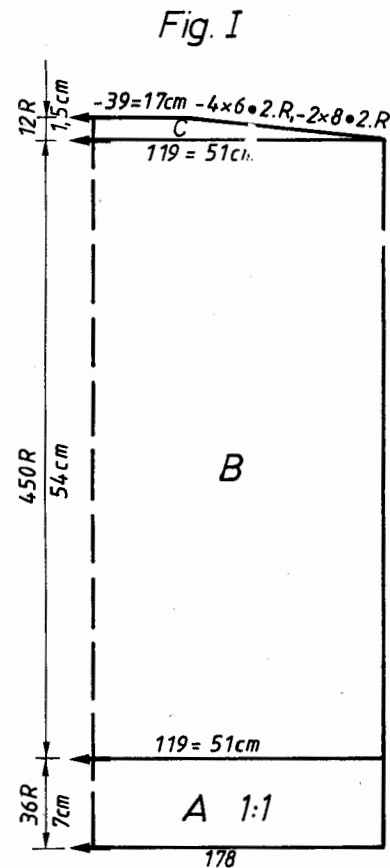

Schema 1 voor patroon
[Techniek 538, slinger naar boven en niet als is aangegeven.]

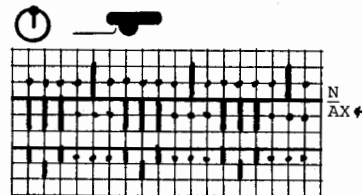

schema 2 voor de roos
[Techniek 171, naalden, naaldgids- en slotinstelling op het achterbed volgens schema. Opgelet: oranje afstrijkers]

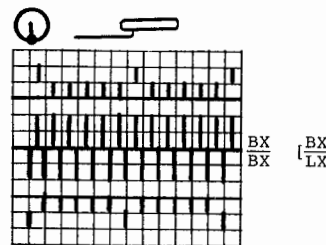

7103

Over een breedte van 54 naalden eenvoudige opzet voor R/R [opzet 3, maar zonder verzet]. 2 toeren slot N/N steekgr. 4 breien [ELECTRONIC 6000 evenzo] naaldgidsen indelen volgens schema, wanneer U daarbij links twee groepjes met 6 naaldgidsen in werkstand laat tussen de naaldgidsen in ruststand en daarvoor rechts twee groepjes van slechts 4 naaldgidsen, dan laat de roos zich beter in elkaar wikkelen. [patroonblad 2 zelf tekenen, techniek 171, daarbij naald-, naaldgids- en slotinstelling op het achterbed volgens schema indelen, oranje afstrijkers] 12 toeren volgens schema breien 2 toeren slot N/N breien. Steken naar het voorbed overhangen, met slotinstelling voor N, achter GX en steekgr. 6 2 toeren breien. [ELECTRONIC 6000 evenzo]. Draden ca. 50 cm lang afknippen en met de deksnaald door alle steken trekken, samentrekken en vasthechten.

Band voor de roos Gesloten opzet voor rond met 4 steken op het achterbed en 3 steken op het voorbed, steekgr. 5½ [opzet 8, verder breien]. 210 toeren rond breien, enige toeren met contrast garen en afwerpen.

Afwerken: Delen naar maat spelden en onder een vochtige doek laten drogen. Schoudermaden sluiten. De kraag aan elkaar naaien en met de stiksteek aan de halsuitsnijding naaien, contrast garen verwijderen, aan de binnenkant tegenzomen. Mouwen ingehouden inzetten. Mouwen zijnaden sluiten. De roos volgens foto aannaaien. Band met de maassteek sluiten en onder de roos hechten.

	FIG I			FIG II			FIG III			cm totale lengte
	34-36	38-40	42-44	34-36	38-40	42-44	34-36	38-40	42-44	
1	48	48	48	48	48	48	48	48	48	
2	174	174	174	174	174	174	174	174	174	
3	A
4	B
5	108	118	128	108	118	128	60	62	64	
6	3	3	3	3	3	3	3	3	3	
7	3	3	3	3	3	3	3	3	3	
8	195	195	195	195	195	195	195	195	195	
9	C
10	7	7	7	7	7	7	7	7	7	
11	24	24	24	24	24	24	24	24	24	
12	38	38	38	38	38	38	38	38	38	
13	108	118	128	108	118	128	108	112	117	
14	3	3	3	3	3	3	3	3	3	
15	3	3	3	3	3	3	3	3	3	
16	40	40	40	40	40	40	38	39	39	
17	63	63	63	63	63	63	58	59	60	
18	
19	100	100	100	228	228	228	100	100	100	
20	7	7	7	7	7	7	5	5	5	
21	51	51	51	51	51	51	191	191	191	
22	190	190	190	190	190	190	153	154	155	
23	157	161	164	157	161	164	4	4	4	
24	0	0	0	72	72	72	0	0	0	
25	.	.	.	160	160	168	.	.	.	
26	.	.	.	172	180	180	.	.	.	
27	.	.	.	167	167	175	.	.	.	
28	.	.	.	1	1	2	.	.	.	
29	.	.	.	167	167	167	.	.	.	
30	.	.	.	2	3	3	.	.	.	
31	.	.	.	140	140	141	.	.	.	
32	.	.	.	1	1	1	.	.	.	
33	.	.	.	0	0	0	.	.	.	

7101

	FIG I			FIG II		
	34-36	38-40	42-44	34-36	38-40	42-44
1	56	56	56	56	56	56
2	124	124	124	124	124	124
3	A
4	B
5	134	148	162	134	148	162
6	3	3	3	3	3	3
7	3	3	3	3	3	3
8	194	194	194	194	194	194
9	C
10	5	5	5	5	5	5
11	38	38	38	38	38	38
12	142	156	170	144	158	172
13	3	3	3	3	3	3
14	3	3	3	3	3	3
15	28	28	28	40	40	40
16	58	58	58	58	58	58*
17
18	100	100	100	229	229	229
19	31	31	31	87	87	87
20	89	89	89	2	2	2
21	189	189	189	55	55	55
22	163	170	177	189	189	189
23	0	0	0	163	170	177
				75	75	75
				160	160	168
				186	186	186
				129	129	129
				191	191	191
				131	131	131
				3	3	3
				191	191	191
				131	131	131
				8	8	8
				7	7	7
				128	1	1
				0	0	0
				8	8	8
				195	195	195
				.	.	C
				7	7	7
				19	19	19
				38	38	38
				13	160	164
				14	3	3
				15	3	3
				16	40	39
				17	56	58
				18	.	*
				19	98	98
				20	7	7
				21	1	1
				22	0	0

	FIG III		
	34-36	38-40	42-44
1	56	56	56
2	124	124	124
3	.	.	A
4	.	.	B
5	86	90	94
6	3	3	3
7	3	3	3
8	195	195	195
9	.	.	C
10	7	7	7
11	19	19	19
12	38	38	38
13	152	160	164
14	3	3	3
15	3	3	3
16	40	40	39
17	56	57	58
18	.	.	*
19	98	98	98
20	7	7	7
21	1	1	1
22	0	0	0

* = cm totale lengte

Knippergetal 8
Verklaring
deel C breien.

7102

	FIG I			FIG II		
	34-36	38-40	42-44	34-36	38-40	42-44
1	72	72	72	72	72	72
2	136	136	136	136	136	136
3	.	.	A	.	.	A
4	.	.	B	.	.	B
5	134	148	158	134	148	158
6	88	96	105***	88	96	105
7
8	195	195	195 ^C	195	195	195 ^{**}
9	C
10	7	7	7	7	7	7
11	14	14	14	14	14	14
12	38	38	38	38	38	38
13	134	148	158	134	148	158
14	82	90	98	82	90	98
15	.	.	**	.	.	**
16	20	20	20	20	20	20
17	59	59	59	59	59	59
18	.	.	*	.	.	*
19	98	98	98	226	226	226
20	7	7	7	7	7	7
21	82	82	82	82	82	82
22	0	0	0	75	75	75
				7	7	7
				29	29	29
				187	187	187
				132	133	134
				191	191	191
				129	129	129
				1	1	1
				191	191	191
				128	129	130
				4	5	6
				0	0	0
				3	3	3
				3	3	3
				195	195	195
				.	.	C
				7	7	7
				11	14	14
				12	38	38
				13	138	144
				14	3	3
				15	3	3
				16	37	36
				17	52	54
				18	.	*
				19	97	97
				20	1	1
				21	0	0

*** = heup-
wi j dte
** = cm boven-
wi j dte
* = cm totale
lengte

7101 DUOMATIC 80/S ELECTRONIC 6000

Loop lengte per 100 gram = mohair-acryl 620 meter
noppengaren 650 meter.

Damespullover wit met kleurige noppen.

[Aanwijzingen voor de ELECTRONIC 6000 tussen haakjes]

Maat: 88 - 92 cm bovenwijdte

Materiaal: 260 gram mohair-acryl (Ciuffetto kleur 1103, Filpucci van TRIO),
100 gram noppengaren (pompon kleur 101 van TRIO).

Steekgrootte: patroon = $4\frac{1}{4}$, boord (= zoom) = $4\frac{1}{4}$, biezen = $4\frac{1}{4}$,
halsboord = $2\frac{1}{4}$ - $3\frac{1}{4}$, 1:1 boord = 3.

proeflap: 100 steken = 31 cm. 100 toeren = 14 cm

Patroon: luspatroon volgens schema met Deco-ponskaart 30 [patroontekening 1033, techniek 130]. Zoom = rond [opzet 8, verder breien]. Mouw- en halsboord = 1:1 [opzet 1, verder breien].

Fig. I: Rugpand

A = gesloten opzet voor rond [opzet 8, verder breien] met mohair-acryl met 148 steken op het voor- en 148 steken op het achterbed, steekgr. $2\frac{1}{2}$ voor de 1e toer, dan $4\frac{1}{4}$. Rond verder breien. B = alle steken van het achterbed naar het voorbed overhangen. In patroon met Deco-ponskaart 30 met mohair-acryl verder breien [patroontekening 1033, techniek 130], daarbij aan beide zijden meerderen. C = aan beide zijden minder, los afhechten.

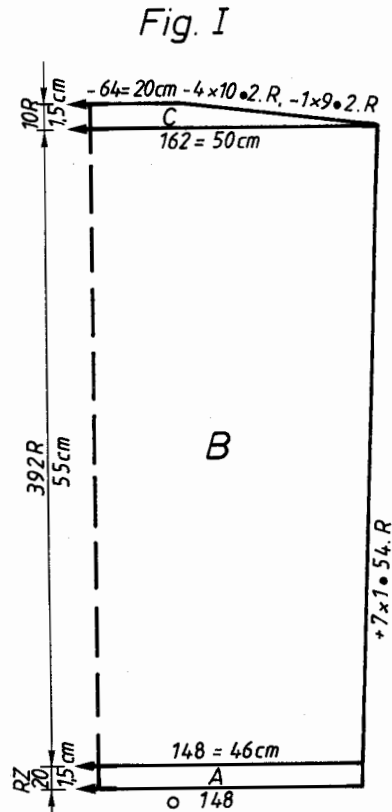

Fig. II

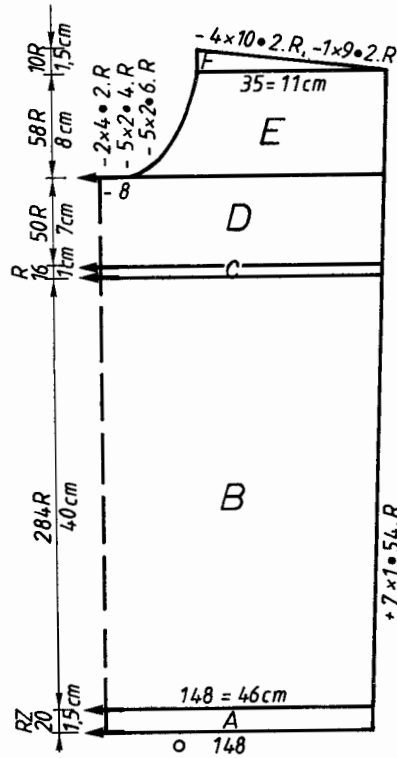

Fig. II: Voorpand

A en B = breien als in fig. I, voor deel B echter met minder toeren breien. C = Bies: slinger onder, tegenover de naalden op het voorbed, naalden op het achterbed in werkstand schuiven. Slotinstelling vóór en achter N. Met steekgr. $3\frac{1}{4}$ 2 toeren breien. Nu slotinstelling vóór GX, achter N. Met steekgrootte $4\frac{1}{4}$ 12 toeren breien. Weer slotinstelling vóór en achter N. Nogeens met steekgr. $3\frac{1}{4}$ 2 toeren breien [slotinstelling blijft gelijk voor ELECTRONIC 6000]. D = alle steken van het achterbed naar het voorbed overhangen en in patroon met Deco-ponskaart 30 [patroontekening 1033, techniek 130] verder breien. Opgelet: van nu af garen wisselen: 2 toeren noppengaren, 2 toeren mohair-acryl, daarbij verder aan beide zijden meerderen. E = werk delen, d.w.z. de middelste 8 steken afhechten. De steken links van het midden op een dekkam nemen, daarbij het nummer van de Deco-ponskaart in het venstertje van de kaartlezer noteren [wanneer u zonder Form-programma breit, stand van de elektronische toerenteller noteren]. Met de overige steken verder breien, daarbij rechts verder meerderen, links voor de halsuitsnijding minderen. F = rechts minderen voor de schouderafschuiving. Nu de steken van de dekkam weer op dezelfde naalden op de machine terughangen, waar ze vooraf hingen. Kaartstand op de genoteerde stand instellen [met hulp van de COR toets op de genoteerde toer teruggaan, zie handleiding bladzijde 117] en dat deel tegengesteld verder breien.

Fig. III: Mouw, tweemaal breien.

A = confectieopzet voor 1:1 [opzet 1, verder breien] met mohair-acryl, 1e toer steekgr. $1\frac{1}{2}$, dan 3, verder breien (Tip: het boord blijft bij dit materiaal beter in vorm, wanneer U een dunne draad haakgaren of naaigaren in dezelfde kleur meebreikt). B = alle steken van het achterbed op de lege naalden van het voorbed hangen en in patroon met Deco-ponskaart 30 breien [patroontekening 1033, techniek 130], let op het kleur wisselen: 2 toeren noppengaren, 2 toeren mohair-acryl, daarbij aan beide zijden meerderen.

Fig. III

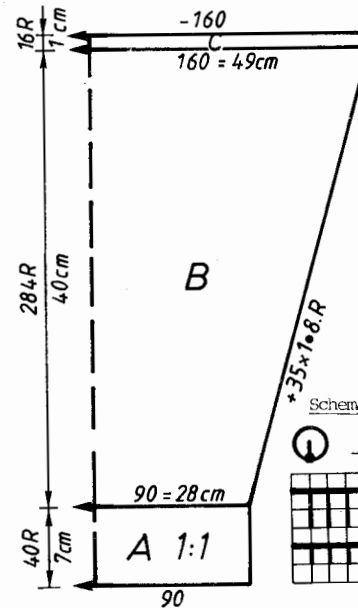

C = Bies: naalden op het achterbed in werkstand schuiven. Slot instelling vóór en achter N. Met steekgr. $3\frac{1}{4}$ 2 toeren breien. Nu slotinstelling vóór GX, achter N. Met steekgr. $4\frac{1}{4}$ 12 toeren breien. Weer slotinstelling vóór en achter N, nogeens met steekgr. $3\frac{1}{4}$ 4 toeren breien, los afhechten. Halsboord: éénmaal breien. Confectieopzet voor 1:1 over de hele bedbreedte [opzet 1, verder breien] 12 toeren breien met steekgr. $2\frac{1}{4}$, 12 toeren met steekgr. 3 breien, 12 toeren met steekgr. $3\frac{1}{4}$ breien, enige toeren met contrast garen en afwerpen.

Afwerken: Delen naar maat spelden en onder een vochtige doek laten drogen. Schouderleden sluiten. Halsboord met de matrassteek aan elkaar naaien, dan met de stiksteek aan de halsuitsnijding naaien, daarbij het contrast garen verwijderen. Mouwen ingehouden inzetten. Zijleden sluiten.

Voor FORM programma zie bladzijde 9.

Schema voor patroon [Techniek 130]

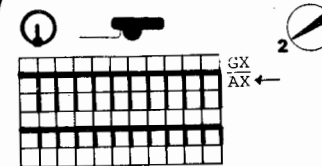

Kleurtabel voor patroon:
2 toeren noppengaren
2 toeren mohair-acryl

7102 DUOMATIC 80/S ELECTRONIC 6000

Zomerpullover groen

[Aanwijzingen voor de ELECTRONIC 6000 tussen haakjes]

- Maat:** 88 - 92 cm bovenwijdte
Materiaal: 320 gram katoen (Schulgarn 10/4 kleur 1074 van LANG)
 160 gram noppengaren (Pompom kleur 105 van TRIO)
Steekgrootte: patroon = 6, taille- en mouwboord = $3\frac{1}{2}$,
 kraag = $4 - 3\frac{1}{2}$, beleg voor split = 5
Proeflap: 100 steken = 34 cm, 100 toeren = 18 cm
Patroon: volgens schema met Deco-ponskaart 30 [patroontekening 1033, techniek 131],
 taille- en mouwboord = 1:1 [opzet 1, verder breien], kraag = halfpatent
 in 1:1 [opzet 1, techniek 114], splitbeleg = half rond [opzet 8,
 techniek 108].

Fig. I: Rugpand

A = confectieopzet voor 1:1 met katoen [opzet 1, verder breien], 1:1 verder breien, 1e toer steekgr. $1\frac{1}{2}$, 2e en 3e toer steekgr. $2\frac{1}{2}$, dan $3\frac{1}{2}$. Alle steken op de lege naalden van het voorbed overhangen. B = in patroon volgens schema en in kleur wisselend met Deco-ponskaart 30 verder breien [patroontekening 1033, techniek 131], los afhechten.

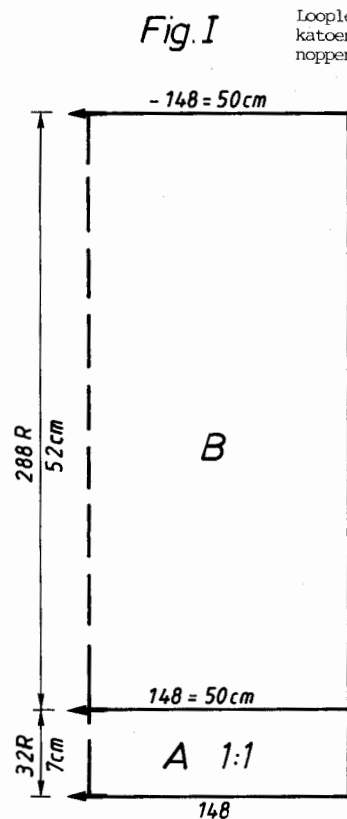

Fig. II

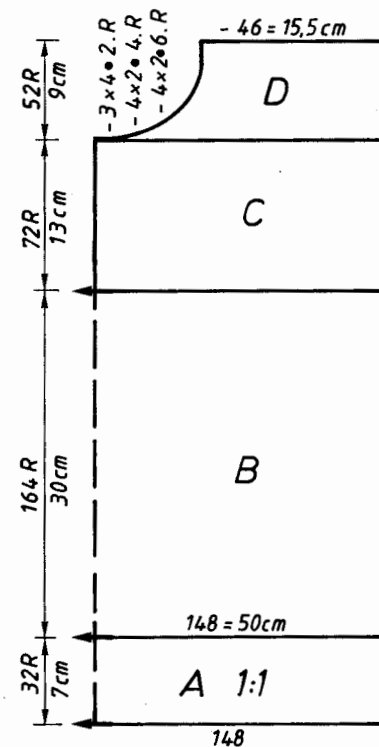

Fig. II: Voorpand

A en B = breien als in fig. I, maar met minder toeren bij B. C = werk delen, d.w.z. steken links van het midden op een dekkam nemen, daarbij slotinstelling en nummer in het venster van de kaartlezer noteren. [Wanneer U zonder FORM programma breit, de stand van de elektronische toerenteller noteren]. Met de steken die nog op de machine hangen in patroon verder breien. D = verder breien, daarbij minderen voor de halsuitsnijding, los afhechten. De steken van de dekkam op dezelfde naalden waar ze vooraf waren terughagen. De genoteerde slotinstelling en kaartstand weer instellen [op de genoteerde toer terugspringen, zie handleiding bladzijde 117] en tegengesteld verder breien.

Fig. III: Mouw, tweemaal breien.

A = confectieopzet voor 1:1 met katoen [opzet 1, verder breien], 1:1 verder breien, 1e toer steekgr. $1\frac{1}{2}$, 2e en 3e toer steekgr. $2\frac{1}{2}$, dan steekgr. $3\frac{1}{2}$. Alle steken van het achterbed op de lege naalden van het voorbed overhangen. B = met Deco-ponskaart 30 in patroon [patroontekening 1033, techniek 131] volgens schema en in kleur wisselend verder breien, daarbij aan beide zijden meerderen, los afhechten.

Kraag: Confectieopzet voor 1:1 met 127 steken [opzet 1], met slotinstelling vóór N, achter EX in halfpatent [techniek 114] verder breien, en wel 18 toeren met steekgr. 4, 18 toeren met steekgr. $3\frac{1}{2}$, 18 toeren met steekgr. $3\frac{1}{2}$. Alle naalden in werkstand schuiven. 2 toeren met slotinstelling vóór en achter N met steekgr. 4 [met ELECTRONIC 6000 evenzo].

Enige toeren met contrast garen en afwerpen.

Beleg voor het split: tweemaal breien.

Gesloten opzet voor half rond [opzet 8] met katoen, 38 steken op ieder bed. Half rond rechts open [techniek 108] TT 12 breien. Enige toeren met contrast garen en afwerpen.

Afwerken: Delen naar maat spelden en onder een vochtige doek laten drogen. Schouder naden sluiten. De kraag met de stiksteek aan de halsuitsnijding naaien, contrast garen verwijderen en aan de binnenkant tegenzomen. Het beleg met de stiksteek aan het split naaien. Zo aan-naaien, dat de zijkanten aan de onderkant over elkaar komen. Aan de binnenkant zomen. De zijkanten met onzichtbare steken hechten. Mouwen ingehouden inzetten. Mouw- en zijnaden sluiten

Voor FORM programma zie bladzijde 9.

Fig. III

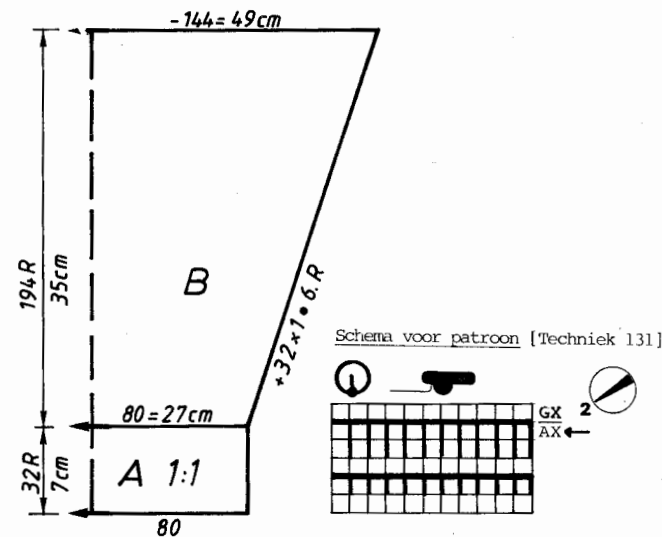

7105 DUOMATIC 80/S ELECTRONIC 6000

Damespullover lila

[Aanwijzingen voor de ELECTRONIC 6000 tussen haakjes]

Maat: 88 - 92 cm bovenwijdte
Materiaal: 420 gram fantasiegaren, 60 gram katoen (Smeralda van TRIO).
 80 gram katoen getwijnd (12/2 van Zürich)

Steekgrootte: patroon = $6\frac{1}{2}$, tailleboord = $4\frac{1}{2}$, mouwboord = $5\frac{1}{2}$,
 halsboord = $6\frac{1}{2}$.

Proeflap: 100 steken = 29 cm, 100 toeren = 15 cm
Patroon: Volgens schema 1, met materiaalwisseling [patroontekening 1000, techniek 179] en volgens schema 2 met kleurwisseling [ELECTRONIC 6000 evenzo]. Boord = 1:1 [opzet 1, verder breien]. Halsboord = volgens schema 2 [ELECTRONIC 6000 evenzo].

Fig. I: Ruggand

A = confectieopzet voor 1:1 met katoen [opzet 1, verder breien]. 1e toer met steekgr. $1\frac{1}{4}$, 2e en 3e toer met steekgr. $3\frac{1}{4}$, dan met steekgr. $4\frac{1}{4}$ verder breien. B = alle steken naar

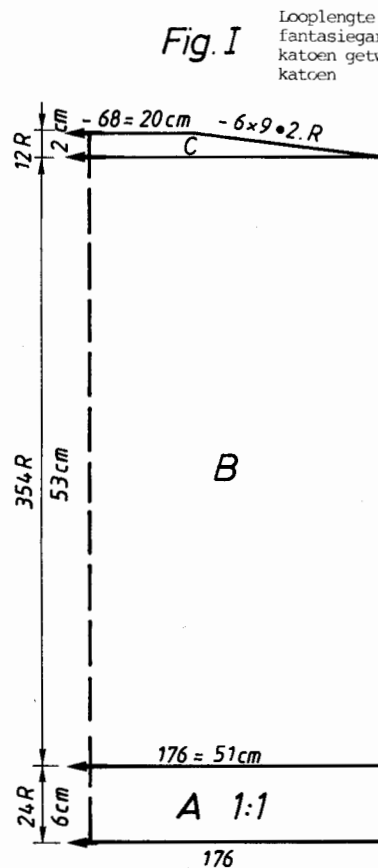

Looplenkte per 100 gram =
 fantasiegaren 270 m.
 katoen getw. 1000 m.
 katoen 190 m.

Fig. II

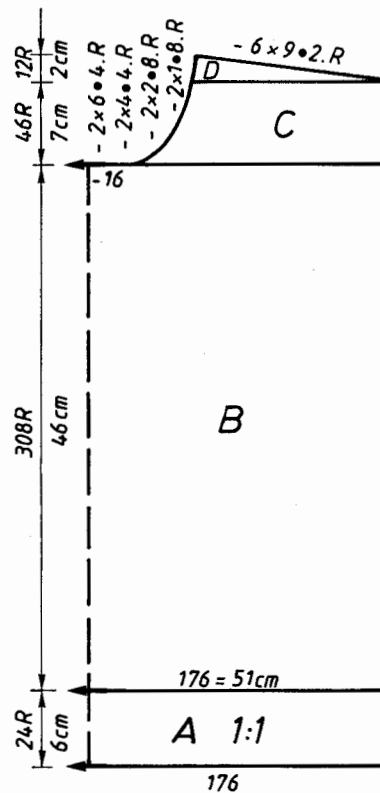

het voorbed overhangen. Het patroon volgens schema 1 [patroontekening 1000, techniek 179] en materiaal wisselend verder breien. C = aan beide zijden minderen, afhechten.

Fig. II: Voorpand

A en B = breien als in fig. I, deel B echter met minder toeren. C = werk delen, steken afhechten, linkerhelft op een dockkam nemen, daarbij naaldgids- en materiaalwisselstand noteren [wanneer U zonder FORM programma breit, de stand van de elektronische toerenteller noteren]. Rechts verder breien, daarbij links minderen voor de halsuitsnijding. D = rechts minderen voor de schouderafschuining. Linkerhelft weer op de machine terughangen en tegengesteld breien [wanneer U zonder FORM programma breit, naar het genoteerde toerental terugspringen met de COR toets].

Fig. III: Mouw, tweemaal breien.

A = confectieopzet voor 1:1 [opzet 1] met katoen, 1e toer met steekgr. $1\frac{1}{4}$, 2e en 3e toer met steekgr. $3\frac{1}{4}$, 4e toer met steekgr. $4\frac{1}{4}$, dan alle steken naar het achterbed overhangen en volgens schema 2 met materiaal wisselend recht verder breien [ELECTRONIC 6000 evenzo]. B = alle steken naar het voorbed overhangen en in patroon volgens schema 1 met materiaal wisselend [patroontekening 1000, techniek 179] verder breien. Met getwijnde katoen afhechten.

Halsboord: Confectieopzet voor 1:1 [opzet 1] met 172 steken met katoen, 1e toer met steekgr. $1\frac{1}{2}$ breien, 2e en 3e toer met steekgr. 4, 4e toer met steekgr. $4\frac{1}{2}$, dan alle steken naar het achterbed overhangen en volgens schema 2 met materiaal wisselend 54 toeren breien. Met getwijnde katoen afhechten.

Afwerken: delen naar maat spelden en onder een vochtige doek laten drogen, bij fig. III, deel A terug laten rollen, d.w.z. de kanten niet vasthechten, zo ook bij het halsboord. Schoudermaden sluiten, daarbij de averechte kant als goede kant nemen. Halsboord met de matrassteek aan elkaar naaien, dan van rechts ingehouden aan de uitsnijding naaien, de averechte kant naar buiten nemen, aan de binnenkant tegenzomen. Mouwen ingehouden inzetten. Zij- en mouwmaden sluiten.

Voor FORM programma zie bladzijde 14

Fig. III

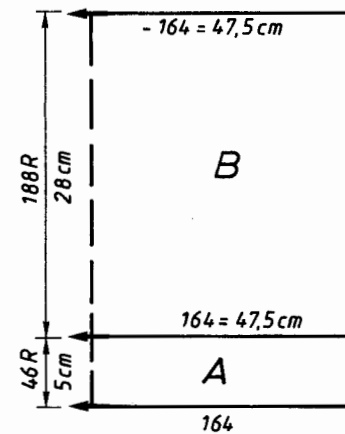

Schema 1 voor patroon 1
 [Patroontekening 1000,
 Techniek 179]

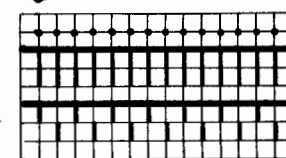

Schema 2 voor patroon 2
 [evenzo voor ELECTRONIC 6000]

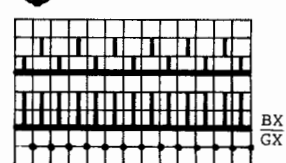
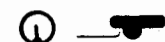

7106 DUOMATIC 80/S ELECTRONIC 6000

Damesvest roze

[Aanwijzingen voor de ELECTRONIC 6000 tussen haakjes]

Maat: bovenwijdte 88 - 92 cm

Materiaal: 450 gram mohair-acryl, 2 knopen

Steekgrootte: patroon vóór = $2\frac{1}{4}$, achter $3\frac{1}{4}$, tailleboord = $4\frac{1}{2} - 4\frac{1}{4}$,

mouwboord = $4\frac{1}{4}$, beleg = vóór $3\frac{1}{2}$, achter 3

Proeflap: 100 steken = 17,5 cm, TT 100 = 11 cm

Patroon: volgens schema met Deco-ponskaart zelf ponsen [patroonblad zelf tekenen, techniek 252], boord = 1:1 [opzet 1, verder breien], beleg = lange steken [techniek 117].

Fig. I: Rugpand

A = confectieopzet voor 1:1 met dubbel materiaal [opzet 1, verder breien], steekgr. $1\frac{1}{2}$ voor de 1e toer, voor de 2e en 3e toer steekgr. $2\frac{1}{2}$. Met steekgr. $4\frac{1}{4}$ 20 toeren en met steekgr. $4\frac{1}{2}$ 20 toeren breien. Dan alle naalden in werkstand schuiven en met slotinstelling vóór en achter N 2 toeren breien [met ELECTRONIC 6000 evenzo]. B = met enkel materiaal in patroon verder breien volgens schema met Deco-ponskaart [patroonblad zelf tekenen, techniek 252]. C = aan beide zijden minderen en afhechten.

Fig. I

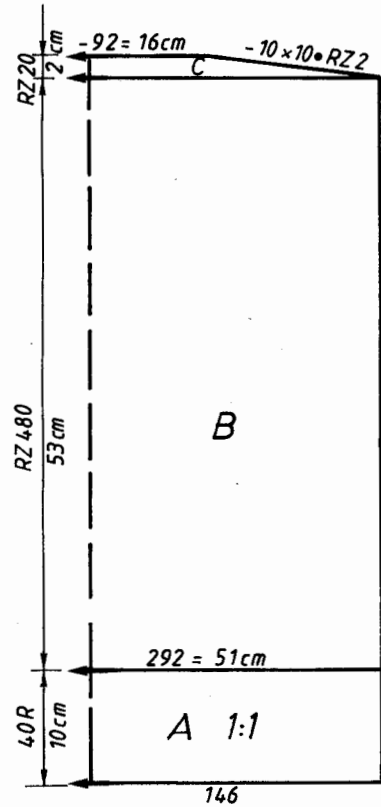

Fig. II

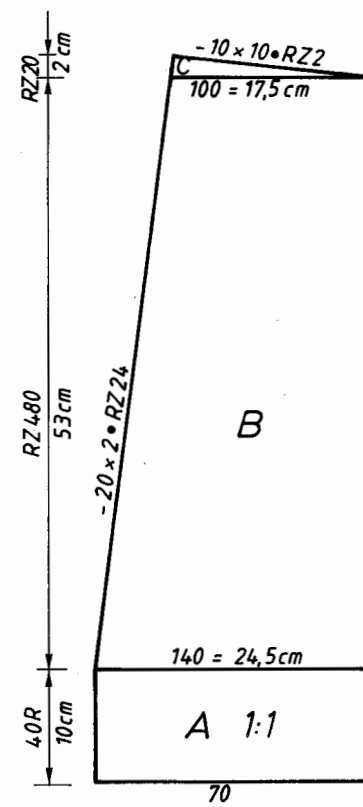

Fig. II: Voorpand, twee tegengestelde delen breien.

A = breien als in fig. I, maar met minder steken. B = met enkel materiaal in patroon verder breien volgens schema met Deco-ponskaart [patroonblad zelf tekenen, techniek 252], daarbij links minderen. C = rechts minderen.

Fig. III: Mouw, tweemaal breien.

A = confectieopzet voor 1:1 met dubbel materiaal [opzet 1, verder breien], 1e toer steekgrootte $1\frac{1}{2}$, 2e en 3e toer steekgr. $2\frac{1}{2}$, dan steekgr. $4\frac{1}{4}$, verder breien. Aan het eind van het boord alle naalden in werkstand schuiven en met slotinstelling vóór en achter N 2 toeren breien [met ELECTRONIC 6000 evenzo]. B = met enkel materiaal in patroon verder breien volgens schema en Deco-ponskaart [patroonblad zelf tekenen, techniek 252], daarbij aan beide zijden meerderen. C = aan beide zijden minderen, afhechten.

Beleg: Gesloten opzet voor rond [opzet 8] met enkel materiaal, elk 8 steken op het achter- en het vóórbed, steekgr. $2\frac{1}{2}$ voor de 1e toer, steekgr. vóór 3 en achter $2\frac{1}{2}$ voor de 2e - 4e toer. Dan slotinstelling vóór CX, achter N, steekgr. vóór $3\frac{1}{2}$ en achter 3 [techniek 117] 700 toeren breien, afhechten.

Afwerken: Delen naar maat spelden en onder een vochtige doek laten drogen. Schoudernaden sluiten. Beleg in de helft vouwen en licht persen. Met de stiksteek in de buitenste steek van de rand aan de voorkanten naaien, aan de binnenkant tegenzomen. Mouwen ingehouden inzetten. Zij- en mouwnaden sluiten. Naar wens onder aan de voorkant een lus en een knoop aannaaien.

Fig. III

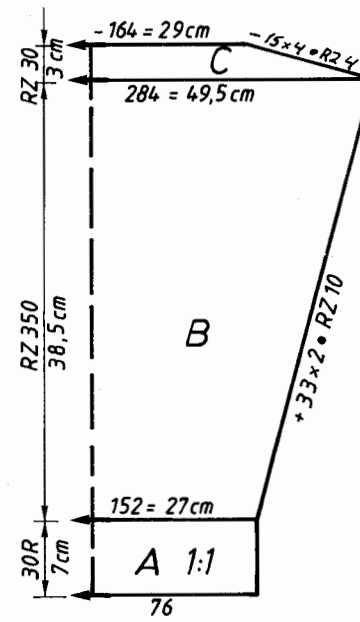

Schema voor Deco-ponskaart (zelf ponsen).

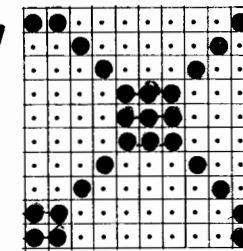

Patroonblad zelf tekenen

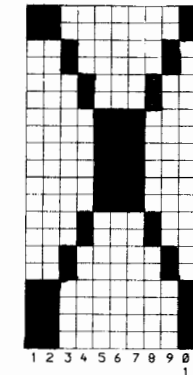

Schema voor patroon [Techniek 252]

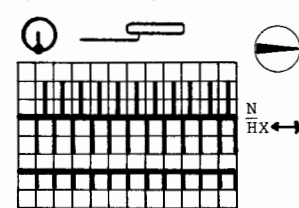

Voor FORM programma zie bladzijde 14

7105

	FIG I			FIG II			FIG III		
	34-36	38-40	42-44	34-36	38-40	42-44	34-36	38-40	42-44
1	60	60	60	60	60	60	60	60	60
2	116	116	116	116	116	116	116	116	116
3	A
4	B
5	162	176	190	162	176	190	154	164	170
6	3	3	3	3	3	3	3	3	3
7	3	3	3	3	3	3	3	3	3
8	195	195	195	195	195	195	195	195	195
9	C
10	7	7	7	7	7	7	7	7	7
11	14	14	14	14	14	14	11	11	11
12	38	38	38	38	38	38	38	38	38
13	162	176	190	162	176	190	154	164	170
14	3	3	3	3	3	3	3	3	3
15	3	3	3	3	3	3	3	3	3
16	40	40	40	40	40	40	28	28	29
17	61	61	61	61	61	61	38	39	51
18	***
19	100	100	100	228	228	228	0	0	0
20	7	7	7	7	7	7	7	7	7
21	37	37	37	37	37	37	37	37	37
22	190	190	190	190	190	190	190	190	190
23	169	175	181	169	175	181	169	175	181
24	0	0	0	75	75	75	184	184	184
				128	129	130	188	188	188
				188	188	188	133	133	133
				188	188	188	188	188	188
				129	129	129	129	129	129
				167	167	167	167	167	167
				1	1	1	1	1	1
				151	151	151	1	1	1
				1	1	1	4	5	6
				0	0	0	0	0	0

*** = cm totale lengte

7106

	FIG I			FIG II			FIG III		
	34-36	38-40	42-44	34-36	38-40	42-44	34-36	38-40	42-44
1	44	44	44	44	44	44	44	44	44
2	140	140	140	396	396	396	140	140	140
3	A
4	B
5	134	146	158	64	70	75	74	77	79
6	3	3	3	3	3	3	3	3	3
7	3	3	3	3	3	3	3	3	3
8	195	195	195	195	195	195	195	195	195
9	C
10	7	7	7	7	7	7	7	7	7
11	40	40	40	40	40	40	26	26	26
12	38	38	38	38	38	38	38	38	38
13	134	146	158	64	70	75	136	142	148
14	3	3	3	3	3	3	3	3	3
15	3	3	3	3	3	3	3	3	3
16	3	3	3	3	3	3	3	3	3
17	65	65	65	65	65	65	39	39	38
18	58	59	60
19	102	102	102	230	230	230	.	.	***
20	7	7	7	7	7	7	99	99	99
21	127	127	127	127	127	127	191	191	191
22	221	221	221	221	221	221	149	151	153
23	191	191	191	191	191	191	8	8	8
24	165	171	175	165	171	175	0	0	0
25	3	3	3	3	3	3	0	0	0
26	0	0	0	70	70	70	191	191	191
				141	141	142	127	127	127
				214	214	214	7	7	7
				3	3	3	0	0	0

*** = cm totale lengte

De mouwen kunnen wel verlengd, maar niet verkort worden.

7107

	FIG II		
	34-36	38-40	42-44
1	54	54	54
2	118	118	118
3	.	.	A
4	.	.	B
5	162	176	190
6	3	3	3
7	3	3	3
8	195	195	195
9	.	.	C
10	7	7	7
11	13	13	13
12	38	38	38
13	162	176	190
14	3	3	3
15	3	3	3
16	25	24	23
17	58	58	58
18	.	.	***
19	234	234	234
20	1	1	1
21	188	188	188
22	128	129	130
23	191	191	191
24	132	133	134
25	29	29	29
26	7	7	7
27	45	49	53
28	189	189	189
29	147	151	155
30	77	77	77
31	184	184	184
32	130	131	132
33	188	188	188
34	129	129	129
35	190	190	190
36	129	129	129
37	191	191	191
38	129	129	129
39	5	5	5
40	167	167	167
41	1	1	1
42	7	7	7
43	1	1	2
44	0	0	0

*** = cm totale lengte

7107 DUOMATIC 80 ELECTRONIC 6000

Damestruitje mouwloos

[Aanwijzingen voor de ELECTRONIC 6000 tussen haakjes]

- Maat:** bovenwijdte 88 - 92 cm
Materiaal: 280 gram acryl-wol gemeleerd (Pageant van Patons, Stroppel), 70 gram wol rood, 80 gram katoen getwijnd rood 12/2 (Zürcher, Kirchberg BE)
Steekgrootte: patroon = $6\frac{1}{2}$, tailleboord = $4\frac{1}{2}$
 hals- en armsgatboord = $3\frac{1}{4}$ - $3\frac{1}{2}$
Proeflap: 100 steken = 29,5 cm, 100 toeren = 13,5 cm
Patroon: volgens schema 1 [patroon 1000, techniek 179] en materiaalwisselen, tailleboord volgens schema 2 [zelf getekend patroonblad, techniek 579] en materiaal wisselen, hals- en armsgatboord = R/R [opzet 2, verder breien].

Fig. I: Rugpand

A = confectieopzet voor 1:1 [opzet 1] met acryl-wol, steekgr. 2 voor de 1e toer, 2e en 3e toer steekgr. $2\frac{1}{2}$, dan steekgr. $4\frac{1}{2}$, verder breien volgens schema 2 [patroonblad zelf tekenen, techniek 579]. B = alle steken naar het voorbed overhangen en in patroon volgens schema 1 [patroon 1000, techniek 179] verder breien. C = aan beide zijden minderen, afhechten. D = aan beide zijden minderen, afhechten.

Fig. I

Looplengthe per 100 gr:
 acryl-wol 276 m
 wol 600 m
 katoen getw. 1000 m.

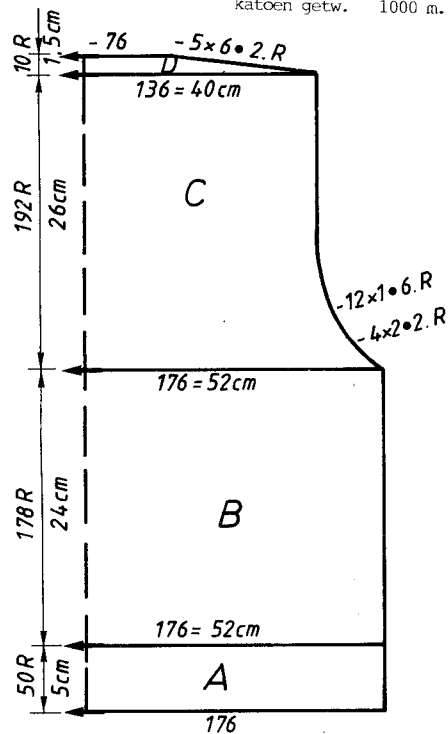

Fig. II

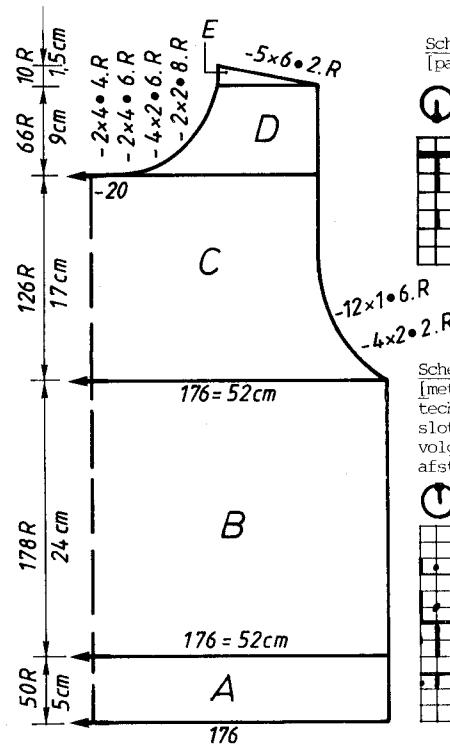

Fig. II: Voorpand

A, B en C = breien als in fig. I, maar met minder toeren bij deel C. D = werk delen, de middelste 20 steken afhechten, de steken links van het midden op een dekkam nemen, stand van de naaldgidsen noteren [wanneer U zonder FORM programma breit, de stand van de elektronische toerenteller noteren]. Met de overige steken verder breien, daarbij links minderen voor de halsuitsnijding. E = rechts minderen voor de schouderafschuining. Steken van dekkam weer op de machine terughangen op dezelfde naalden waarop ze vooraf hingen, de genoteerde naaldgidsstand instellen [met de COR toets op het genoteerde TP terugspringen, zie handleiding bladzijde 117]. Tegengesteld verder breien.

Halsboord: wol rood

Confectieopzet voor R/R [opzet 2, verder breien] met 260 steken. 8 toeren breien met steekgrootte $3\frac{1}{2}$, 16 toeren met steekgr. $3\frac{1}{4}$, 8 toeren met steekgr. $3\frac{1}{2}$, enige toeren met contrast garen en afwerpen.

Armsgatboord: wol rood, tweemaal breien

Confectieopzet voor R/R [opzet 2, verder breien], met 240 steken, 10 toeren breien met steekgr. $3\frac{1}{2}$, 20 toeren met steekgr. $3\frac{1}{4}$, 10 toeren met steekgr. $3\frac{1}{2}$, enige toeren met contrast garen en afwerpen.

Afwerken: Delen naar maat spelden en onder een vochtige doek laten drogen. Schoudermaden sluiten. Halsboord met de stiksteek aan de halsuitsnijding naaien, contrast garen verwijderen, aan de binnenkant tegenzomen. Armsgatboord met de stiksteek aannaaien, contrast garen verwijderen. Zijmaden sluiten, armsgatboord aan de binnenkant tegenzomen.

Schema 1 voor patroon [patroon 1000, techniek 179]

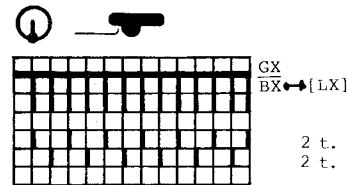

Schema 2 voor tailleboord [met zelf getekend patroonblad, techniek 579, naald- naaldgids- en slotinstelling op het achterbed volgens schema, evenzo slinger en afstrijkers]

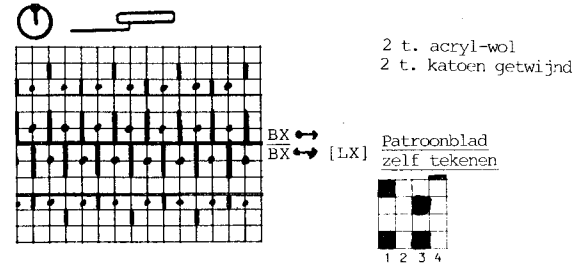

FIG I

	34-36	38-40	42-44	
1	54	54	54	
2	118	118	118	
3	.	.	.	A
4	.	.	.	B
5	162	176	190	
6	3	3	3	
7	3	3	3	
8	195	195	195	
9	.	.	.	C
10	7	7	7	
11	13	13	13	
12	38	38	38	
13	162	176	190	
14	3	3	3	
15	3	3	3	
16	25	24	23	
17	58	58	58	
18	.	.	.	
19	106	106	106	cm totale lengte
20	1	1	1	
21	188	188	188	
22	128	129	130	
23	191	191	191	
24	132	133	134	
25	29	29	29	
26	7	7	7	
27	45	49	53	
28	189	189	189	
29	147	151	155	
30	0	0	0	

7110 DUOMATIC 80/S ELECTRONIC 6000

Damesvest gebroken wit- zalmkleur

[Aanwijzingen voor de ELECTRONIC 6000 tussen haakjes]

Maat: 88 - 92 cm bovenwijdte

Materiaal: 560 gram katoenbouclé garen, waarvan 290 gram gebr. wit, 270 gram zalmkleurig (van Zürcher, 3422 Kirchberg, BE). 2 knopen

Steekgrootte: patroon = vóór $4\frac{1}{4}$, achter 4, taillekoord = $4\frac{1}{4}$, mouwkoord = $2\frac{1}{4}$, halsbeleg = vóór $4\frac{1}{4}$, achter 4

Proeflap: 100 steken = 19 cm, TP 100 = 14 cm

Patroon: volgens schema, in kleur wisselend, met Deco-ponskaart zelf ponsen [patroonblad zelf tekenen, techniek 252]. Taillekoord = rond [opzet 8, verder breien]. Mouwkoord = 1:1 [opzet 1, verder breien]. Halsbeleg = lange steken, slotinstelling vóór CX, achter N [opzet 8, techniek 117].

Fig. I: Rugpand

A = gesloten opzet voor rond in gebr. wit [opzet 8, verder breien] d.w.z. 1e toer met steekgr. $2\frac{1}{2}$, 2e en 3e toer met steekgr. 3, dan met steekgr. $4\frac{1}{4}$ verder breien. Aan het eind 2 toeren met slotinstelling vóór en achter N breien [ELECTRONIC 6000 evenzo]. B = in patroon volgens schema met Deco-ponskaart zelf ponsen [met patroonblad zelf tekenen, techniek 252]

Looplengthe per 100 gr. = 600 m.

Fig. I

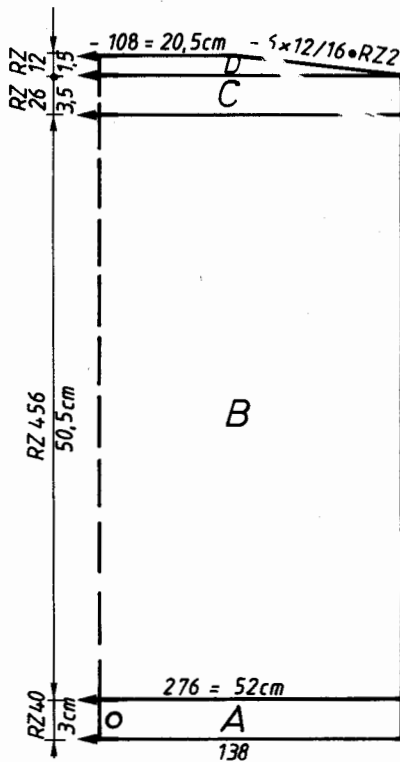

Fig. II

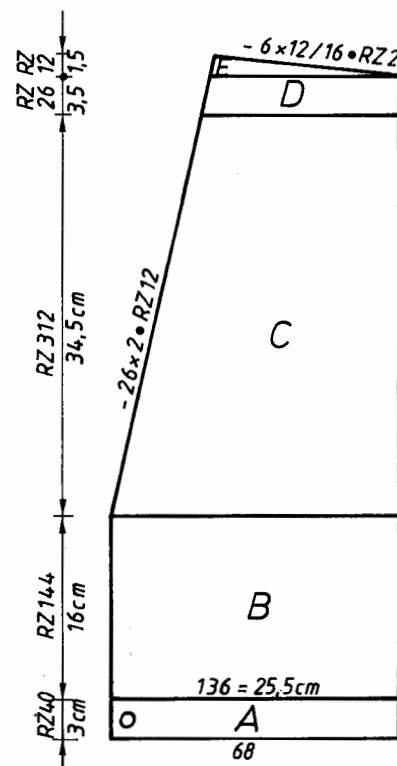
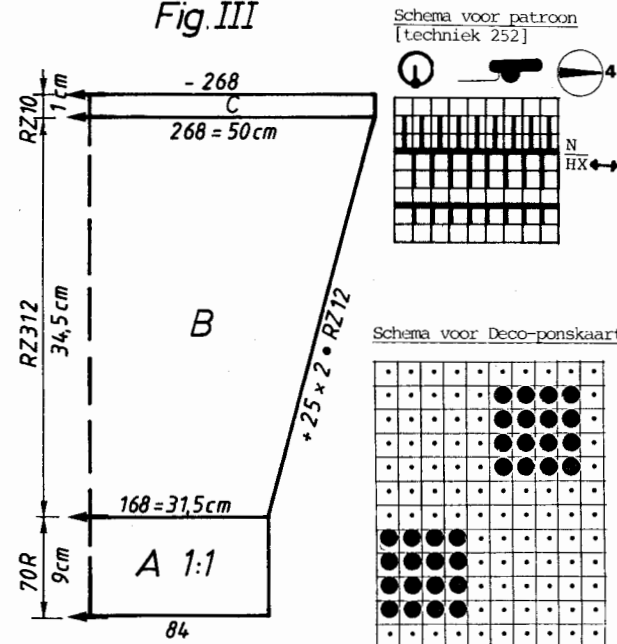
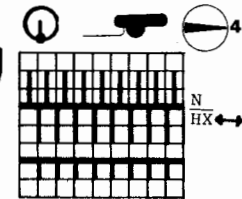

Fig. III



Schema voor patroon [techniek 252]



Kleurtabel voor patroon
TT 24 zalmkleur
TT 24 gebroken wit
herhalen

Schema voor patroonblad voor ELECTRONIC 6000

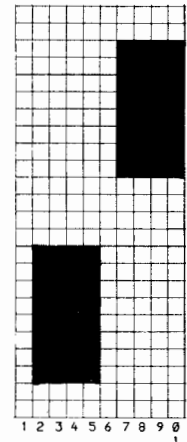

in kleur wisselend verder breien. C = met slotinstelling vóór CX, achter N, voor lange steken [techniek 117] in gebroken wit met steekgr. vóór $4\frac{1}{4}$, achter 4 recht verder breien. D = aan beide zijden minderen, afhechten.

Fig. II: Voorpand, twee tegengestelde delen breien.

A en B = breien als in fig. I, maar met minder steken. C = in patroon verder breien, daarbij links minderen voor de halsuitsnijding. D = met slotinstelling vóór CX, achter N, voor lange steken [techniek 117] in gebroken wit met steekgr. vóór $4\frac{1}{4}$, achter 4, verder breien. E = rechts minderen.

Fig. III: Mouw, tweemaal breien.

A = confectieopzet voor 1:1 [opzet 1, verder breien] in gebroken wit, 1e toer met steekgr. $1\frac{1}{2}$, 2e en 3e toer met steekgr. 2, dan met steekgr. $2\frac{1}{4}$ verder breien. (Een tip: het bord blijft beter in vorm, als U naagaren in dezelfde kleur meebreit). Aan het eind alle naalden in werkstand schuiven en met slotinstelling vóór en achter N [ELECTRONIC 6000 evenzo] 2 toeren breien. B = in patroonvolgens schema met Deco-ponskaart zelf ponsen, [met zelf getekend patroonblad, techniek 252] in kleur wisselend verder breien, daarbij aan beide zijden minderen. C = met slotinstelling vóór CX, achter N, voor lange steken [techniek 117] in gebroken wit met steekgr. vóór $4\frac{1}{4}$, achter 4, recht verder breien, afhechten.

Halsbeleg: gebroken wit

Gesloten opzet voor rond [opzet 8, met techniek 117 verder breien] met 33 steken op ieder bed, 1e toer steekgr. $2\frac{1}{2}$, 2e en 3e toer met steekgr. 3. Dan met slotinstelling vóór CX, achter N, voor lange steken met steekgr. $4\frac{1}{4}$, achter 4, 800 toeren breien (al naar gelang het materiaal meer of minder toeren!). Aan het eind afhechten.

Afwerken: Delen naar maat spelden en onder een vochtige doek laten drogen. Schouderaden sluiten. Halsbeleg in de helft vouwen en op de buitenste steek met stiksteken aannaaien, daarbij aan de einden inhouden. Aan de binnenkant tegenzomen. Mouwen ingehouden inzetten. Zijnaden sluiten. Knopen en lussen volgens foto aannaaien.

7114 DUOMATIC 80 ELECTRONIC 6000

Looplengte per 100 gram = 620 m.

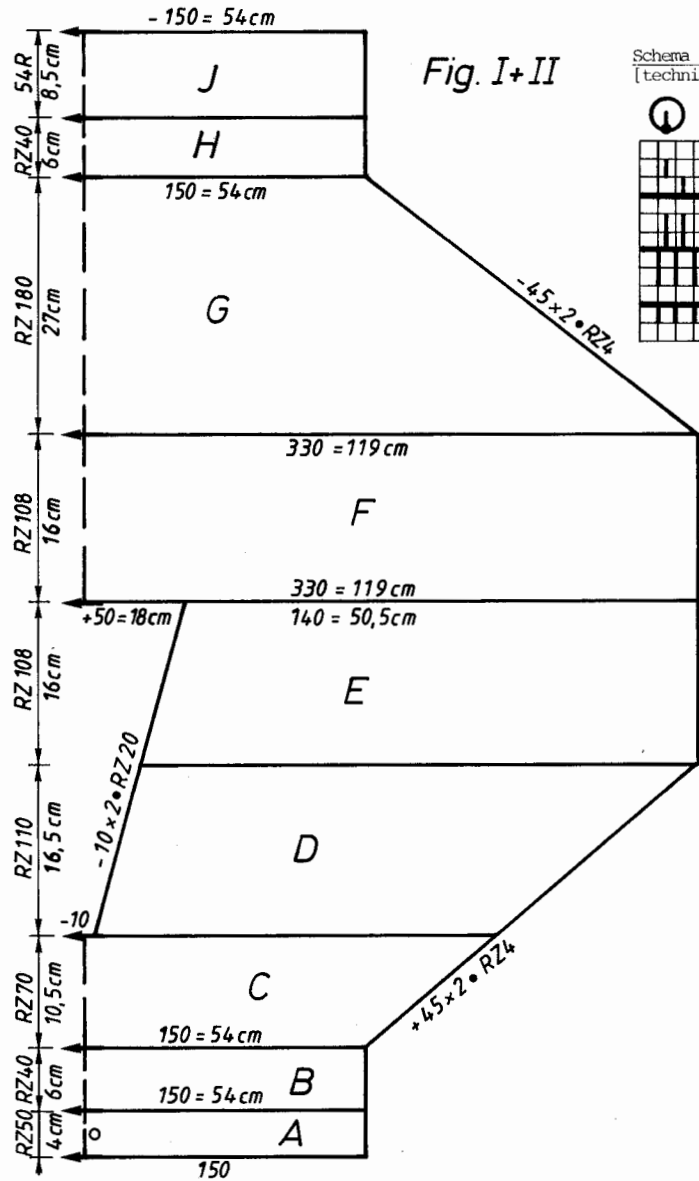
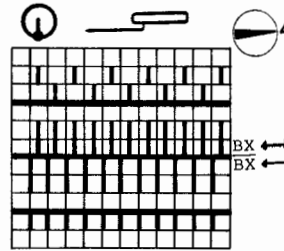

Fig. I + II

Schema voor halsboord [techniek 180]



TT 2 geel
TT 2 wit

Schema voor Deco-kaart [patroonblad]
1 gaatje in de Deco-kaart = 1 zwart vierkant op het patroonblad.

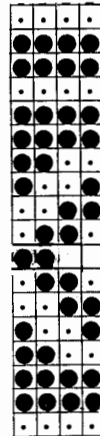

Damespullover, kimono

[Aanwijzingen voor de ELECTRONIC 6000 tussen haakjes]

Maat: 88 - 92 cm bovenwijdte

Materiaal: mohair-acryl (Ciuffetto, Filpucci van TRIO): 380 gram geel, 20 gram wit, evt. naaigaren of katoen getwijnd voor het mouwboord

Steekgrootte: patroon = 4, tailleboord = 6, mouwboord = 3½, halsbeleg = 4½ - 5½.

Proeflap: 100 steken = 36 cm, TT 100 = 15 cm

Patroon: patent 1:1 [techniek 112], zoom voorpand = rond [opzet 8, verder breien], halsboord = volgens schema met Deco-ponskaart zelf ponsen [patroonblad zelf tekenen, techniek 180], mouwboord = 1:1 [opzet 1, verder breien]

Fig. I + II: Voor- en rugpand

A = gesloten opzet voor rond [opzet 8, verder breien] met op elk bed 150 steken, steekgr. 2½ voor de eerste toer, 2e en 3e toer steekgr. 4, met steekgr. 6 verder breien. Aan het eind van het boord met steekgr. 3½ 2 toeren breien met slotinstelling vóór en achter N [met ELECTRONIC 6000 evenzo]. B = steken overhangen voor 1:1 en in patent [techniek 112] verder breien. C = aan beide zijden meerderen. D = werk delen, de middelste steken afhechten, linkerhelft op een dekkam nemen. Rechts met de overige steken verder breien, daarbij rechts meerderen, links minderen. E = rechts recht breien, links verder minderen. Rechterhelft op een dekkam nemen. Steken van de linkerhelft weer op dezelfde naalden hangen, waar ze vooraf hingen en deel D en E tegengesteld breien. Rechterhelft weer op dezelfde naalden hangen. Op de middelste lege naalden een oude stekenproef hangen. F = recht breien. G = aan beide zijden minderen. H = recht breien, aan het eind met steekgr. 3½ twee toeren breien met slotinstelling vóór en achter N [met ELECTRONIC 6000 evenzo]. J = alle steken naar het voorbed hangen en met steekgrootte 6 tricot verder breien, slotinstelling vóór N, achter GX [met ELECTRONIC 6000 evenzo of techniek 100], afhechten. Tip: Het deel kan ook zonder halsuitsnijding worden gebreed. Als het breiwerk klaar is de halsuitsnijding met krijgt volgens voorbeeld tekenen, langs de lijn met zig-zag of overlocksteek naaien en dan uitknippen.

Halsboord: twee tegengestelde delen breien.

Confectieopzet voor R/R [opzet 2], geel, met 228 steken, d.w.z. op ieder bed 114 steken, 1e toer steekgrootte 1, 2e en 3e toer steekgr. 3, 4e toer steekgr. 4½. Dan in patroon TT 72 breien volgens schema en Deco-ponskaart zelf ponsen [patroonblad zelf tekenen, techniek 180] en in kleur wisselend (1 x herhalen patroon). De steken van het achterbed op de steken van het voorbed overhangen en 28 toeren tricot breien met steekgr. 5½, slotinstelling vóór N, achter GX, afhechten. Voor het tegengestelde deel de Deco-ponskaart omkeren, d.w.z. de onbedrukte kant naar buiten, [o] de effekant met een X aangeven [E → 3].

Mouwboord: Confectieopzet voor 1:1 [opzet 1, verder breien], met 80 steken, d.w.z. 40 steken op ieder bed, 1e toer steekgr. 1½, 2e en 3e toer steekgr. 2½, dan met steekgr. 3½ 30 toeren breien, enige toeren met contrast garen en afwerpen. Tip: Het boord blijft beter in vorm, als U een draad naaigaren of katoen getwijnd in dezelfde kleur meebreikt.

Afwerken: Delen naar maat spelden en onder een vochtige doek laten drogen. Indien de halsuitsnijding niet ingebreed is, na het uitknippen naar maat spelden en nogmaals onder een vochtige doek laten drogen. Halsboord in het middenrugdeel aan elkaar naaien en ingehouden aan de uitsnijding naaien (contrast garen verwijderen), daarbij vóór volgens foto over elkaar nemen. Het gladgebreide en één jacquardstreep naar binnen vouwen en aannaaien. Mouwboord met de stiksteek aan de mouw naaien, contrast garen verwijderen en de overwijdte gelijkmatig inhouden. Zoom aan het rugpand (deel J) in de helft naar binnen vouwen en aannaaien. Zijnadelen sluiten.

7116 DUOMATIC 80/S ELECTRONIC 6000

Looplengte per 100 gram = 620 m.

Fig. I + II

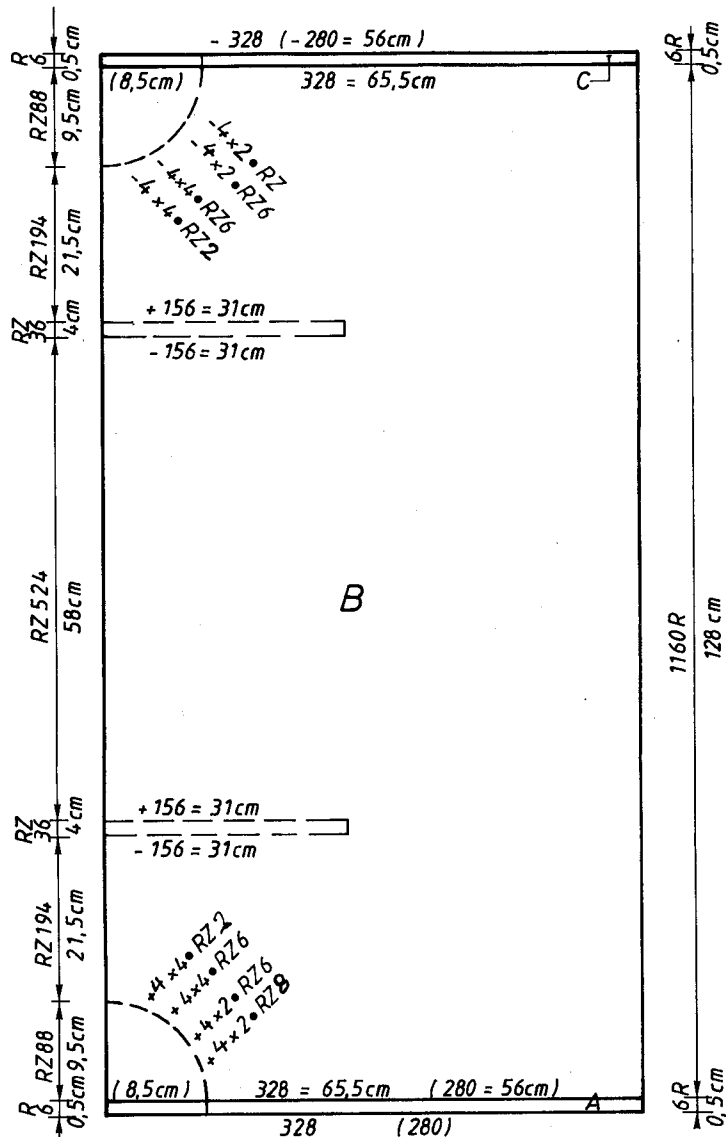

Damesvest in biezenpatroon

[Aanwijzingen voor de ELECTRONIC 6000 tussen haakjes]

Maat: 88 - 96 cm bovenwijdte
Materiaal: 720 gram acryl/mohair (Ciuffetto, Filpucci van TRIO).
 1 paar schoudervullingen

Steekgrootte: patroon 1 en 2 = vóór 5, achter 5½, mouw- en halsboord = 5
Proeflap: patroon 1 en 2 : 100 steken = 20 cm, TT 100 = 11 cm
Opgelot: wanner U een andere stekenproef hebt of het vest in een andere grootte wilt breien, dan het toerental in 80 toeren = 1 patroon veranderen)

Patroon: patroon 1: volgens schema met Deco-ponskaart 1 zelf ponsen [patroonblad 1 zelf tekenen, techniek 253]
 patroon 2: volgens schema met Deco-ponskaart 2 zelf ponsen, [patroon 1102 E → E, techniek 253].

Fig. I en II: Rug- en voorpand

A = confectieopzet voor R/R [opzet 2, verder breien]. 1e toer met steekgr. 1½, 2e en 3e toer met steekgr. 2, 4e toer met steekgr. 3, dan nogeens 4 toeren met steekgr. 3 breien.
 B = in patroon 1 met Deco-ponskaart 1 volgens schema [patroonblad 1 zelf tekenen, één gaatje in de Deco-kaart = 1 zwart vierkant op het patroonblad, techniek 253]

Fig. III

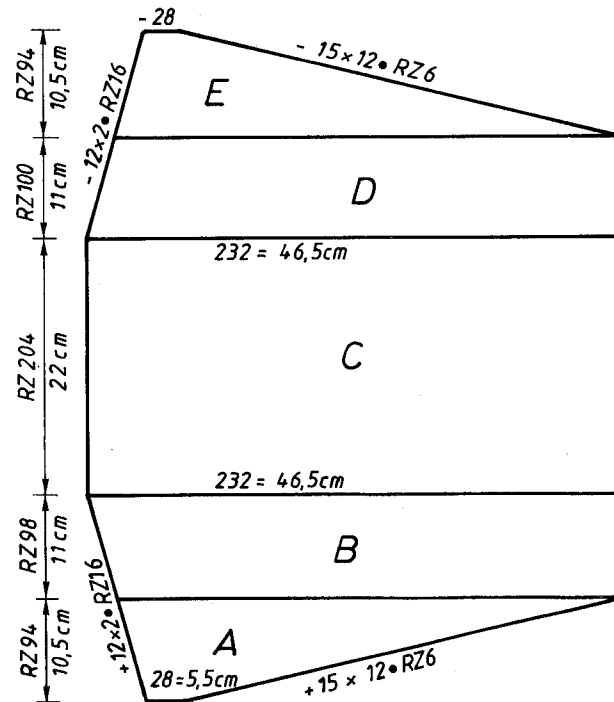

Schema voor Deco-ponskaart 2
 (= een deel van Deco-ponskaart 1)

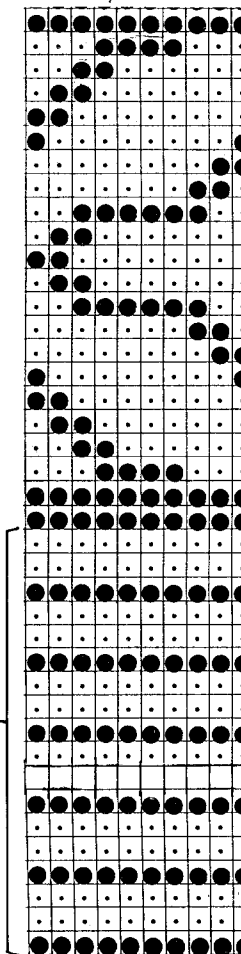

7117 DUOMATIC 80/S ELECTRONIC 6000

Loopengte per 100 gram = 620 m.

Rok bij vest 7116

[Aanwijzingen voor de ELECTRONIC 6000 tussen haakjes]

Maat: 90 - 94 cm heupwijdte
Materiaal: 360 gram acryl/mohair (Ciuffetto, Filpucci van TRIO). 70 cm elastiek.
Steekgrootte: PATROON VOOR = 5, achter 5½, zoom = 5. Tailleboord = 5
Proeflap: 100 steken = 20 cm, TT 100 = 10 cm
Patroon: volgens schema en Deco-ponskaart 2 van model 7116 [patroontekening 1102, E → ∞, techniek 253]. Zoom = rond [opzet 8, verder breien].

Fig. VII

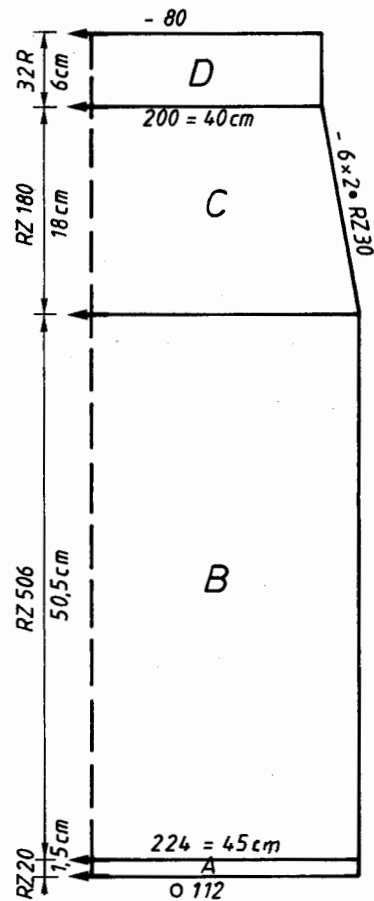

Knippergetal: 8
(verklaring 8)

Begin deel D

FIG VII

	34-36	38-40	42-44	
1	40	40	40	
2	80	80	80	
3	.	.	.	-A
4	.	.	.	-B
5	206	226	248	
6	88	96	105	
7	.	.	.	cm heupwijdte
8	195	195	195	
9	40	40	40	
10	7	7	7	
11	4	4	4	
12	38	38	38	
13	206	226	248	
14	88	96	105	
15	.	.	.	cm heupwijdte
16	51	51	51	
17	70	70	70	
18	.	.	.	cm totale lengte
19	102	102	102	
20	255	255	255	
21	66	66	66	
22	133	133	133	
23	83	83	83	
24	7	7	7	
25	9	9	9	
26	0	0	0	

7116

Fig. VII: Rokdeel, tweemaal breien.

A = gesloten opzet voor rond [opzet 8, verder breien]. le toer met steekgr. 2, 2e t/m 4e toer met steekgrootte 3½, 5e toer met steekgr. 5 verder breien. De laatste toer met slot N/N, slinger onder [evenzo met ELECTRONIC 6000]. B = in patroon 2 van model 7116 met Deco-ponskaart 2 [patroontekening 1102, E → ∞, techniek 253] recht verder breien. C = aan beide zijden minderen. D = alle steken naar het voorbed overhangen, 2 toeren met slotinstelling voor N, achter GX [evenzo met ELECTRONIC 6000] breien. Dan iedere 5e steek op de naastliggende naald hangen en met dezelfde slotinstelling tricot verder breien, los afhechten.

Afwerken: Delen naar maat spelden en onder een vochtige doek laten drogen. Zijnaeden sluiten. Tailleboord in de helft naar binnen vouwen en aannaaien, daarbij elastiek doorhalen.

recht verder breien. Wanneer U de halsuitsnijding en armsgat niet met de overlock wilt naaien, maar in vorm breien, dan volgt U de aanwijzing op de linkerhelft van het getekende patroon. C = aan het eind van het breiwerk 6 toeren met slotinstelling voor R/R [ELECTRONIC 6000 evenzo] steekgrootte 3 breien, afhechten.

Fig. III: Mouw, twee gelijke delen breien.

A = confectieopzet voor R/R [opzet 2] daarbij van naalden 64 - 92 links van het midden opzetten. le toer met steekgr. 1½, 2e en 3e toer met steekgr. 2, 4e toer met steekgr. 3. Dan in patroon 2 met Deco-ponskaart 2 volgens schema [patroon 1102, E → ∞, techniek 253] verder breien, daarbij aan beide zijden meerderen. B = links meerderen. C = in patroon 1 met Deco-ponskaart 1 volgens schema breien, daarbij met Deco-ponskaart zo beginnen, dat in het venster van de kaartlezer 36 - 72 verschijnt [patroonblad 1, techniek 253, PLAATSEN = JA, in PATROON breien TOEREN 36] recht verder breien TT 204. D = met Deco-ponskaart 2 [patroontekening 1102, E → ∞, techniek 253] verder breien, daarbij links minderen. E = aan beide zijden minderen, afhechten.

Halsboord: Gesloten opzet voor rond [opzet 8, verder breien] met 122 steken op het voorbed en 122 steken op het achterbed, le toer met steekgr. 2½, 2e en 3e toer met steekgr. 3½, 4e toer met steekgr. 5, 20 toeren breien. Enig toeren met contrast garen en afwerpen.

Mouwboord: tweemaal breien.

Breien als het halsboord, maar met slechts 80 steken op ieder bed.

Afwerken: Delen naar maat spelden en onder een vochtige doek laten drogen. Halsuitsnijding en armsgat precies achter de kabel volgens het getekende patroon met krijt aangeven en met de zig-zag- of overlocksteek naaien en uitknippen. Schouderaden sluiten, aan de halskant ca. 2 cm diep naaien, tot armsgatkant ca. 1-1½ cm afschuinen, al naar gelang of U rechte of aflopende schouders wilt. De mouwen aan de voorkant met band verstevigen en de overwijdte gelijkmatig verdelen en met de stiksteek aannaaien, contrast garen verwijderen, aan de binnenkant tegenzomen. Aan de voorkant het R/R gebreide deel naar binnen vouwen en los naaien, erop letten dat de kanten niet scheef trekken.

Schema voor patroon 1 en 2
[techniek 253]

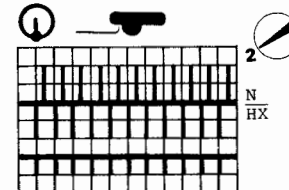

7112 DUOMATIC 80/S ELECTRONIC 6000

Zomerpullover met opgenaaide kleurige strepen
[Aanwijzingen voor de ELECTRONIC 6000 tussen haakjes]

Maat: 88 - 92 cm bovenwijdte
Materiaal: 565 gram katoen-viscose (Brillant van Patons, van Stroppe), waarvan 500 gram gebroken wit, 25 gram blauw en elk 20 gram groen en roze

Steekgrootte: tricot = 6, zoom en halsbies = 5 $\frac{1}{4}$
Proeflap: 100 steken = 34 cm, 100 toeren = 23 cm
Patroon: tricot, zoom en halsbies = tricot [techniek 100]

Fig. I en II: Rug- en voorpand, met gekleurd garen beginnen. A = confectieopzet voor 1:1 [opzet 1], steekgr. 1e toer 1 $\frac{1}{2}$, 2e en 3e toer steekgr. 3 $\frac{1}{4}$, voor de 4e toer steekgr. 4, dan alle steken naar het voorbed overhangen en tricot [techniek 100] met steekgr. 5 $\frac{1}{4}$ verder breien. B = met gebroken wit, steekgr. 6, tricot verder breien. C = met kleurig garen, steekgr. 5 $\frac{1}{4}$, tricot verder breien. Niet zo los afhechten.

Fig. III: Mouw, tweemaal breien.
Breien als in fig. I, maar met minder steken. Bij B minder toeren.
Kleurige strepen, roze, groen en blauw: Aantal elk naar wens.

Fig. I + II

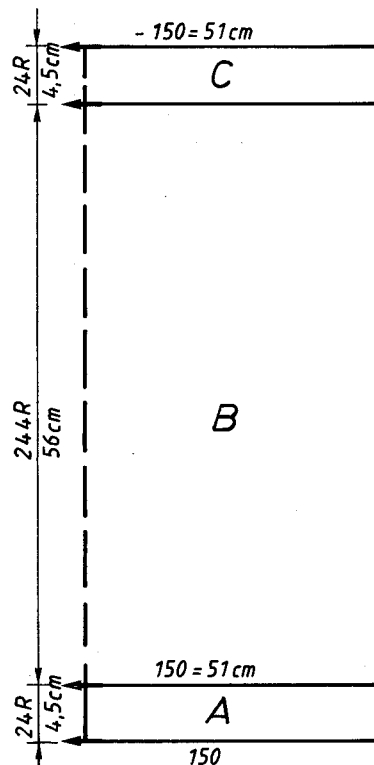
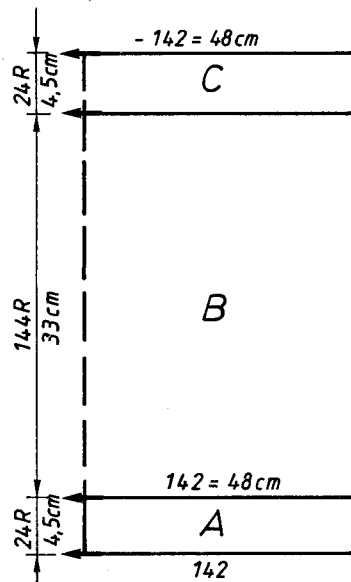

Fig. III



7113

Kinderpullover met kleurig garnituur
[Aanwijzingen voor de ELECTRONIC 6000 tussen haakjes]

Grootte: lichaamslengte 128 cm
Materiaal: 400 gram katoen/viscose, waarvan elk 25 gram blauw en groen, 20 gram roze, 330 gram gebroken wit (Brillant van Patons van Stroppe)

Alles verder als model 7112, echter met minder steken en toeren. Garnituur naar wens, rolletjes aannaaien als bij model 7112 of namen met kruissteek naaien. De kruissteken zijn over 2 steken in de hoogte en 1 steek in de breedte genaaid.

Looplengthe per 100 gram = 290 m.

Voor FORM programma zie blz 21

Schema voor letters:
A - L bladzijde 21
M - W " 24
X - Z " 29

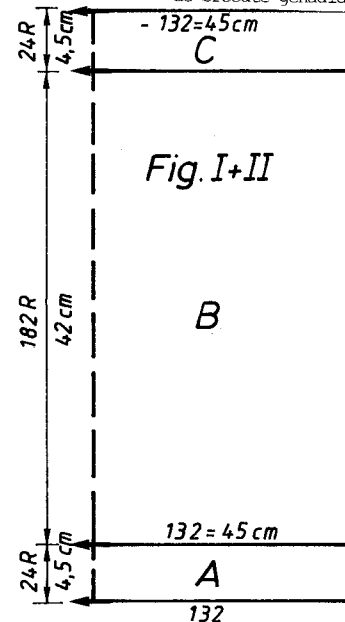
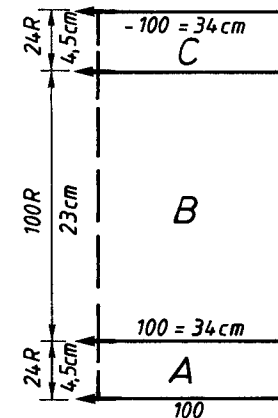

Fig. III



7124 DUOMATIC 80/S ELECTRONIC 6000

Rok bij roze kimonopullover (model 7123)
 [Aanwijzingen voor de ELECTRONIC 6000 tussen haakjes]

Maat: 92 - 96 cm heupwijdte
 Materiaal: 220 gram mohair/acryl/viscose, 70 cm elastiek
 Steekgrootte: patroon = vóór 3½, achter 3, zoom en tailleboord = 4
 Proeflap: 100 steken = 36 cm (steken op het voorbed geteld),
 TT 100 = 13 cm
 Patroon: breien als model 7123

Looplengthe per 100 gr. = 900 m.

Fig. VII Voor FORM programma zie model 7117, bladzijde 19

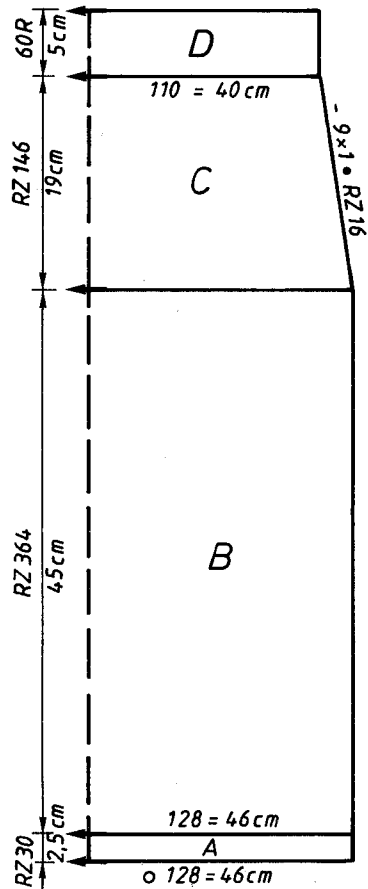
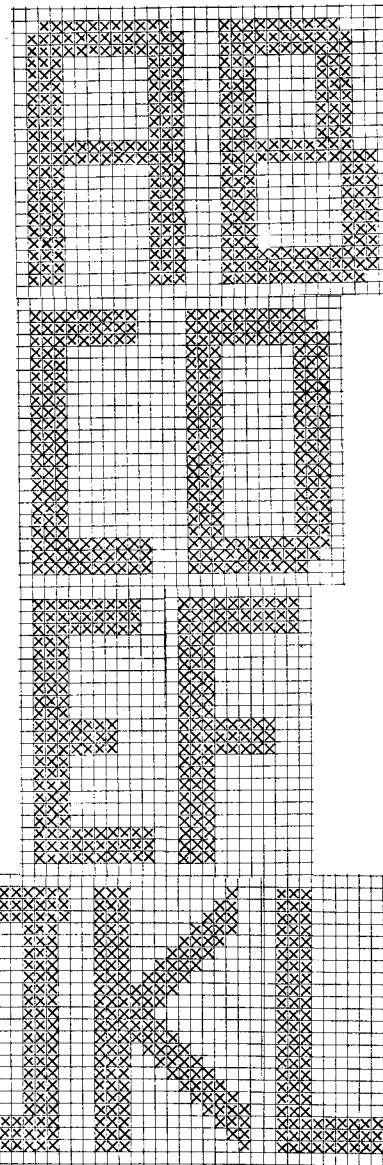
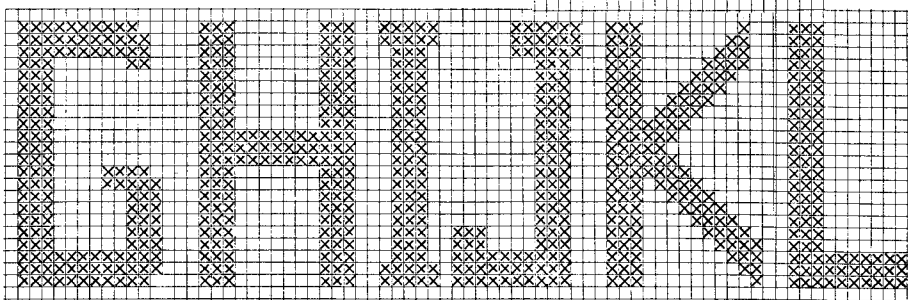

Fig. VII: Rokdeel, tweemaal breien.
 A = gesloten opzet voor rond [opzet 8, verder breien], steekgr. voor de 1e toer 1½, 2e en 3e toer steekgr. 3, verder breien met steekgr. 4, de laatste toer van de zoom met slotinstelling vóór en achter N, slinger onder [met ELECTRONIC 6000 evenzo]. B = verder breien in patroon volgens schema van model 7123. C = aan beide zijden minderen. D = alle steken naar het achterbed hangen, slotinstelling vóór GX, achter N [met ELECTRONIC 6000 evenzo], verder breien met steekgr. 4, los afhechten.
 Afwerken: Delen naar maat spelden en onder een vochtige doek laten drogen. Zijnaden sluiten. Tailleboord in de helft naar binnen vouwen en aanzomen, daarbij elastiek doorhalen.



7113



7112

* = cm totale lengte

	FIG I+II			FIG III		
	34-36	38-40	42-44	34-36	38-40	42-44
1	92	92	92	92	92	92
2	136	136	136	136	136	136
3	A
4	B
5	138	150	162	134	142	147
6	3	3	3	3	3	3
7	3	3	3	3	3	3
8	99	99	99	99	99	99
9	71	71	71	71	71	71
10	66	66	66	66	66	66
11	5	5	5	5	5	5
12	38	38	38	38	38	38
13	138	150	162	134	142	147
14	3	3	3	3	3	3
15	3	3	3	3	3	3
16	56	56	56	33	33	33
17	57	57	57	42	44	45
18	*
19	100	100	100	100	100	100
20	65	65	65	65	65	65
21	66	66	66	66	66	66
22	7	7	7	7	7	7
23	5	5	5	5	5	5
24	0	0	0	0	0	0

7113

* = cm totale lengte

	FIG I+II			FIG III		
	128	140	152	128	140	152
1	92	92	92	92	92	92
2	136	136	136	136	136	136
3	A
4	B
5	126	132	144	94	100	105
6	3	3	3	3	3	3
7	3	3	3	3	3	3
8	99	99	99	99	99	99
9	71	71	71	71	71	71
10	66	66	66	66	66	66
11	5	5	5	5	5	5
12	38	38	38	38	38	38
13	126	132	144	94	100	105
14	3	3	3	3	3	3
15	3	3	3	3	3	3
16	39	42	45	19	23	27
17	40	43	46	28	31	36
18	*
19	99	99	99	99	99	99
20	71	71	71	71	71	71
21	2	2	2	2	2	2
22	5	5	5	5	5	5
23	0	0	0	0	0	0

7118 DUOMATIC 80/S ELECTRONIC 6000

Damespullover gestreept, met franjegaren

[Aanwijzingen voor de ELECTRONIC 6000 tussen haakjes]

Maat: 88 - 92 cm bovenwijdte
Materiaal: 205 gram mohair/acryl lichtgroen, 190 gram mohair/acryl donkergroen (Ciuffetto van TRIO). 95 gram franjegaren groen (Frivoletta van Schewa). 40 gram katoen getwijnd (12/2, Zürcher, 3422 Kirchberg)

Steekgrootte: patroon = $6\frac{3}{4}$, tailleboord = $3\frac{1}{4}$, mouwboord = $2\frac{3}{4}$, halsboord = $6\frac{3}{4}$

Ptoeflap: 100 steken = 31cm, 100 toeren = 14,5 cm

Patroon: volgens schema [patroontekening 1000, techniek 179] met kleurwisselen. Tailleboord = 1:1 [opzet 1, verder breien]

Fig. I: Rugpand

A = confectieopzet voor 1:1 [opzet 1, verder breien] met lichtgroen mohair/acryl en katoen getwijnd samen breien, 1e toer met steekgr. $1\frac{1}{2}$, 2e en 3e toer met steekgr. $2\frac{1}{4}$, 4e toer met steekgr. $3\frac{1}{4}$. B = alle steken naar het voorbed overhangen en in patroon volgens schema

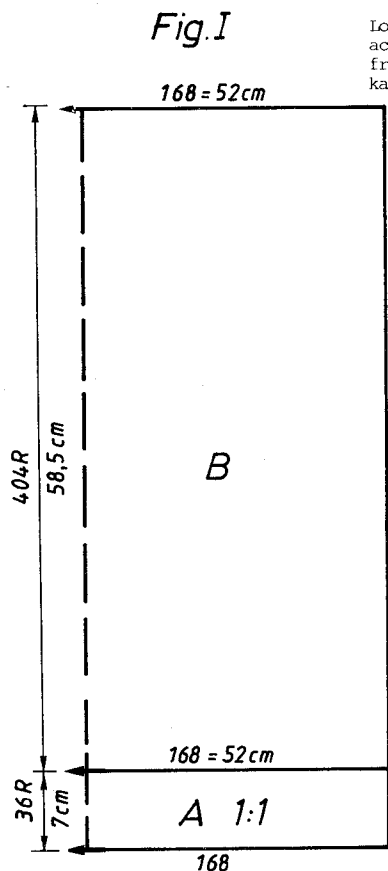

Loop lengte per 100 gram =
 acryl/mohair 620 m.
 franjegaren 340 m.
 katoen getwijnd 1000 m.

Fig. II

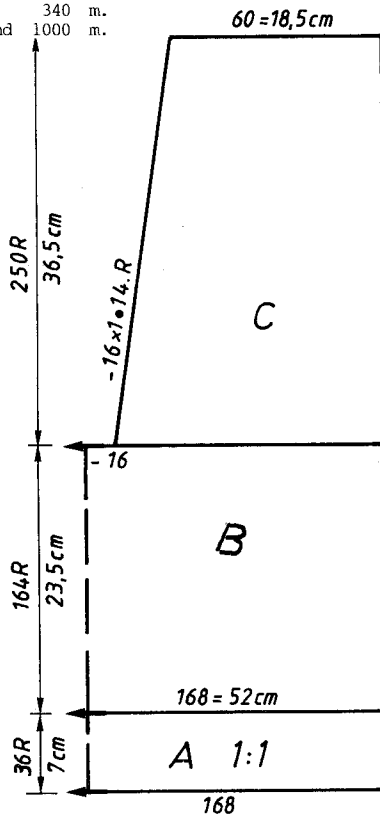

[patroontekening 1000, techniek 179] in kleur wisselend recht verder breien, afhechten.

Fig. II: Voorpand

A en B = breien als in fig. I, deel B met minder toeren. C = de steken in het midden afhechten, dan het werk delen. Linkerheft op een dekkam nemen, daarbij kleurwissel- en naaldgidsstand noteren [wanneer u zonder FORM programma breit, de stand van de elektronische toerenteller noteren], rechts verder breien, daarbij links minderen, afhechten. Linkerheft weer aan de machine terughangen en tegengesteld breien. [wanneer u zonder FORM programma breit, op de genoteerde toer teruggaan met de COR toets]. (Tip: fig. II breien als fig. I, dan de halsuitsnijding volgens voorbeeld aangeven, de aangegeven lijn met zig-zag- of overlocksteek naaien en de uitsnijding uitknippen).

Fig. III: Mouw, tweemaal breien.

A = confectieopzet voor 1:1 [opzet 1, verder breien] met lichtgroen mohair/acryl en katoen getwijnd samen breien, 1e toer met steekgr. $1\frac{1}{2}$, 2e en 3e toer met steekgr. 2, 4e toer met steekgrootte $2\frac{1}{4}$. B = alle steken naar het voorbed overhangen en in patroon volgens schema [patroontekening 1000, techniek 179] in kleur wisselend verder breien, daarbij aan beide zijden meerderen, afhechten.

Halsboord: tweemaal breien.

Confectieopzet voor 1:1 [opzet 1] met mohair/acryl lichtgroen, met 120 steken, 1e toer met steekgr. $1\frac{1}{2}$, 2e en 3e toer met steekgr. 4, 4e toer met steekgr. $6\frac{1}{4}$, dan in patroon volgens schema [patroontekening 1000, techniek 179] in kleur wisselend verder breien, echter in plaats van met 14 toeren lichtgroen met 28 toeren beginnen, dan in kleur wisselend verder breien, 58 toeren in totaal breien, los afhechten.

Afwerken: Delen naar maat spelden en onder een vochtige doek laten drogen. Schoudernaden sluiten. Halsboord met de matrassteek aan elkaar naaien, dan ingehouden aan de halsuitsnijding naaien, halsboord in de helft vouwen en aan de binnenkant tegenzomen. Aan de onderkant met onzichtbare steken aannaaien, evt. in het midden ca. 1 cm dichtnaaien. Mouwen ingehouden innaaien. Zij- en mouwnaden sluiten.

Fig. III

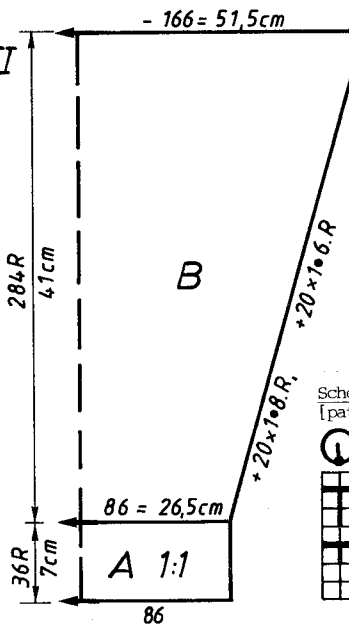

Voor FORM programma zie bladzijde 24

Kleurtabel voor patroon
 14 toeren mohair/acryl lichtgroen
 6 " franjegaren met katoen getwijnd
 14 " mohair/acryl donkergroen
 6 " franjegaren met katoen getwijnd
 herhalen

Schema voor patroon
 [patroontekening 1000, techniek 179]

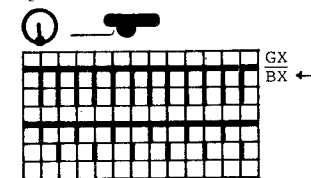

7119 DUOMATIC 80 ELECTRONIC 6000

Looplenkte per 100 gram = 900 m.

Kinderpullover raglan, gestreept

[Aanwijzingen voor de ELECTRONIC 6000 tussen haakjes]

Grootte: 140 cm lichaamslengte
Materiaal: 240 gram acrylgaren, waarvan elk 60 gram wit, roze, lichtgroen en donkergroen

Steekgrootte: patroon = $4\frac{1}{2}$, taille- en mouwboord = $4\frac{1}{2}$, kraag = $4\frac{1}{2}$

Proeflap: 100 steken = 27 cm, 100 toeren = 18,5 cm

Patroon: volgens schema en in kleur wisselend [techniek 102, echter slot- en naaldgidsinstelling volgens schema]. Mouw- en tailleboord = 1:1 met dubbel materiaal [opzet 1, verder breien], kraag = als patroon, maar met een kleinere steekgrootte.

Fig. I: Rugpand

A = confectieopzet voor 1:1 [opzet 1, verder breien] met dubbel materiaal, lichtgroen, le toer met steekgr. $1\frac{1}{2}$, 2e en 3e toer met steekgr. $3\frac{1}{2}$, 4e toer met steekgr. $4\frac{1}{2}$. aan het eind alle naalden in werkstand schuiven en met slotinstelling vóór en achter CX, 2 toeren breien [ELECTRONIC 6000 evenzo]. B = in patroon volgens schema in kleur wisselend recht verder breien. [techniek 102, maar slot- en naaldgidsinstelling volgens schema]. C = aan beide zijden minderen, afhechten.

Fig. II: Voorpand

A en B en C = breien als in fig. I, maar met minder toeren bij C. D = werk delen, kleurwisselstand noteren [wanneer U zonder FORM programma breit, de stand van de elektronische

toerenteller noteren]. Linkerhelft op een dekkam nemen, rechts verder breien, daarbij aan beide zijden minderen. Linkerhelft weer aan de machine terughangen en tegengesteld breien.

Fig. III: Mouw, twee tegengestelde delen breien.

A = confectieopzet voor 1:1 [opzet 1, verder breien] met dubbel materiaal, lichtgroen, le toer steekgr. $1\frac{1}{2}$, 2e en 3e toer met steekgr. $3\frac{1}{2}$, 4e toer met steekgr. $4\frac{1}{2}$. Aan het eind alle naalden in werkstand schuiven en met slotinstelling vóór en achter CX, 2 toeren breien [ELECTRONIC 6000 evenzo]. B = in patroon volgens schema [techniek 102, maar slot- en naaldgidsinstelling volgens schema] in kleur wisselend verder breien, daarbij aan beide zijden meerderen. C = aan beide zijden minderen. D = links minderen.

Kraag: Confectieopzet voor R/R [opzet 2] met lichtgroen, 188 steken, le toer steekgr. $1\frac{1}{2}$, 2e en 3e toer steekgr. 3, 4e toer met steekgr. $4\frac{1}{2}$, dan in patroon volgens schema en in kleur wisselend [techniek 102, maar slot- en naaldgidsinstelling volgens schema] met steekgr. $4\frac{1}{2}$ verder breien, 120 toeren, los afhechten.

Afwerken: Delen naar maat spelden en onder een vochtige doek laten drogen. Raglannaden sluiten. Kraag met de matrassteek aan elkaar naaien, ingehouden aan de halsuitsnijding naaien, aan de binnenkant tegenzomen. Zij- en mouwnaden sluiten.

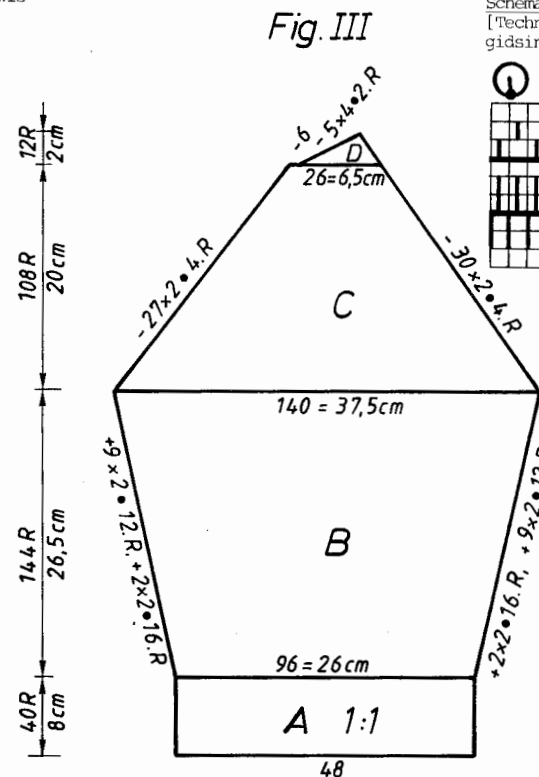
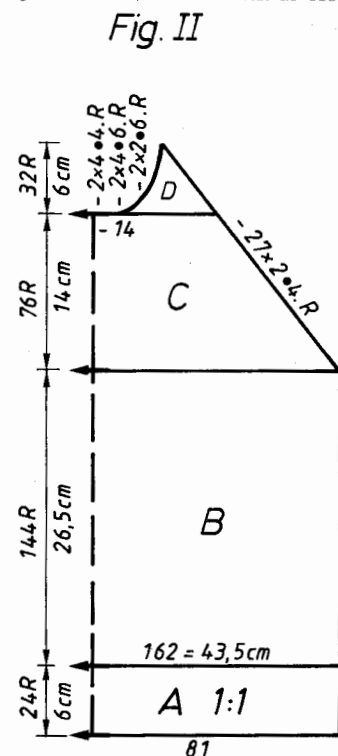
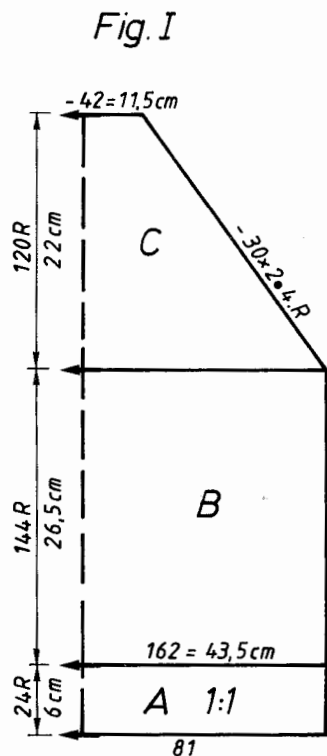

Schema voor patroon

[Techniek 102, maar slot- en naaldgidsinstelling volgens schema]

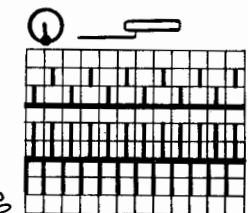

Kleurtabel

12 toeren lichtgroen
 12 " roze
 12 " donkergroen
 12 " wit
 herhalen

Voor FORM programma zie bladzijde 24

FIG I

	128	140	152
1	74	74	74
2	108	108	108
3	.	.	.
4	.	.	A
5	156	162	176
6	3	3	3
7	3	3	3
8	195	195	195
9	.	.	C
10	7	7	7
11	11	11	11
12	38	38	38
13	156	162	176
14	3	3	3
15	3	3	3
16	25	27	29
17	52	55	58
18	.	.	cm
19	99	99	99
20	191	191	191
21	178	181	186
22	50	53	58
23	0	0	0

7118

*** = cm totale lengte

	FIG I			FIG II			FIG III		
	34-36	38-40	42-44	34-36	38-40	42-44	34-36	38-40	42-44
1	58	58	58	58	58	58	58	58	58
2	124	124	124	124	124	124	124	124	124
3
4
5	154	168	180	154	168	180	82	86	88
6	3	3	3	3	3	3	3	3	3
7	3	3	3	3	3	3	3	3	3
8	195	195	195	195	195	195	195	195	195
9
10	7	7	7	7	7	7	7	7	7
11	19	19	19	19	19	19	19	19	19
12	38	38	38	38	38	38	38	38	38
13	154	168	180	154	168	180	160	166	172
14	3	3	3	3	3	3	3	3	3
15	3	3	3	3	3	3	3	3	3
16	10	10	10	10	10	10	41	41	40
17	65	65	65	65	65	65	58	59	60
18
19	99	99	99	227	227	227	97	97	97
20	7	7	7	7	7	7	2	2	2
21	127	127	161	127	127	127	0	0	0
22	161	161	161	161	161	161	.	.	.
23	0	0	0	70	70	70	.	.	.
				184	184	184	.	.	.
				129	129	129	.	.	.
				191	191	191	.	.	.
				137	137	137	.	.	.
				117	117	117	.	.	.
				1	1	1	.	.	.
				0	0	0	.	.	.

7119

*** = cm totale lengte

	FIG II			FIG III		
	128	140	152	128	140	152
1	74	74	74	74	74	74
2	108	108	108	108	108	108
3
4
5	156	162	176	89	96	100
6	3	3	3	3	3	3
7	3	3	3	3	3	3
8	195	195	195	195	195	195
9
10	7	7	7	7	7	7
11	11	11	11	16	16	16
12	38	38	38	38	38	38
13	156	162	176	132	140	148
14	3	3	3	3	3	3
15	3	3	3	3	3	3
16	25	27	29	23	27	31
17	52	55	58	45	49	53
18
19	227	227	227	97	97	97
20	191	191	191	1	1	1
21	172	175	179	70	70	70
22	44	47	51	191	191	191
23	71	71	73	172	175	179
24	184	184	184	44	47	51
25	128	128	129	168	176	168
26	188	188	188	190	190	190
27	129	129	130	140	141	141
28	190	190	191	67	67	67
29	129	129	129	191	191	191
30	165	166	128	178	181	186
31	0	0	175	50	53	58
32	.	.	1	0	0	0
33	.	.	0	.	.	.

7121

* = cm heupwijdte
 ** = cm bovenwijdte
 *** = cm totale lengte

	FIG I			FIG II		
	44-46	48-50	52-54	44-46	48-50	52-54
1	104	104	104	104	104	104
2	168	168	168	168	168	168
3
4
5	122	132	142	122	132	142
6	96	104	112	96	104	112
7
8	195	195	195	195	195	195
9
10	7	7	7	7	7	7
11	8	8	8	8	8	8
12	38	38	38	38	38	38
13	122	132	142	122	132	142
14	90	98	106	90	98	106
15
16	33	32	31	33	32	31
17	69	69	69	69	69	69
18
19	103	103	103	231	231	231
20	1	1	1	1	1	1
21	184	184	184	184	184	184
22	131	131	131	131	131	131
23	7	7	7	7	7	7
24	45	47	49	45	47	49
25	188	188	188	188	188	188
26	154	157	161	154	157	161
27	0	0	0	72	72	72
28	.	.	.	136	136	136
29	.	.	.	191	191	191
30	.	.	.	130	131	132
31	.	.	.	13	13	13
32	.	.	.	191	191	191
33	.	.	.	129	130	130
34	.	.	.	20	20	20
35	.	.	.	4	5	6
36	.	.	.	0	0	0

24

7113

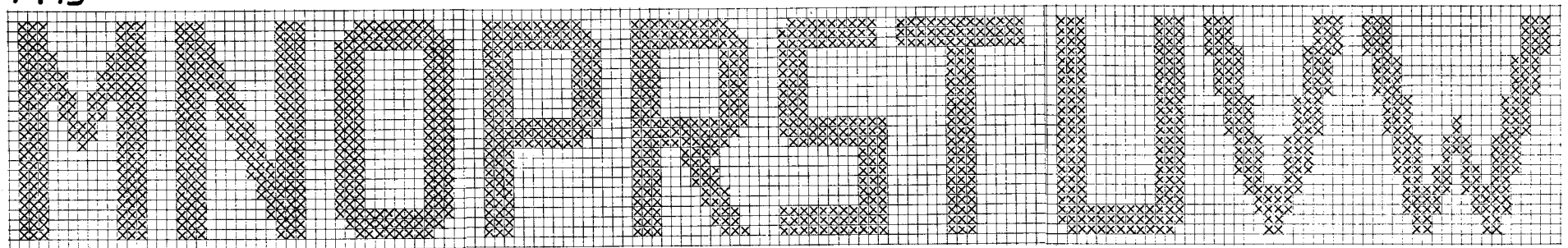

7121 DUOMATIC 80/S ELECTRONIC 6000

Herenlipp-over olijkleur met ruiten
 (aanwijzingen voor de ELECTRONIC 6000 tussen haakjes)

Looplengthe per 100 gram = 250 meter.

- Maat:** 96 - 100 cm bovenwijdte
Materiaal: 490 gram middeldikke wol (Cool wol van TRIO), waarvan 430 gram olijkleur, elk 30 gram mais en gebroken wit tricot = 8, tailleboord = $4\frac{1}{2}$, halsboord = $7\frac{1}{2}$ - 8, mouwboord = $7\frac{1}{2}$ - 8.
Steekgrootte: tricot: 100 steken (bij het voorbed alle naalden geteld) = 42 cm, 100 toeren = 26 cm
Proeflap: FIG. I = tricot [techniek 100], fig. II = tricot [techniek 100] met naalden buiten werking volgens schema.
Patroon: FIG. I = tricot [techniek 100], fig. II = tricot [techniek 100] met naalden buiten werking volgens schema.

Fig. I

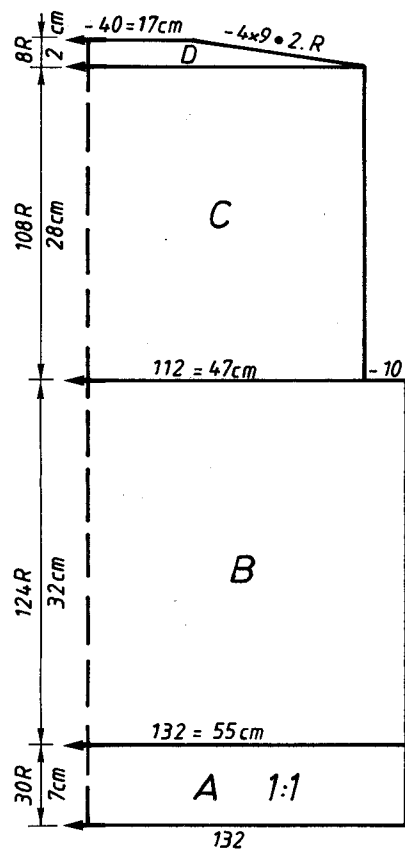

Fig. II

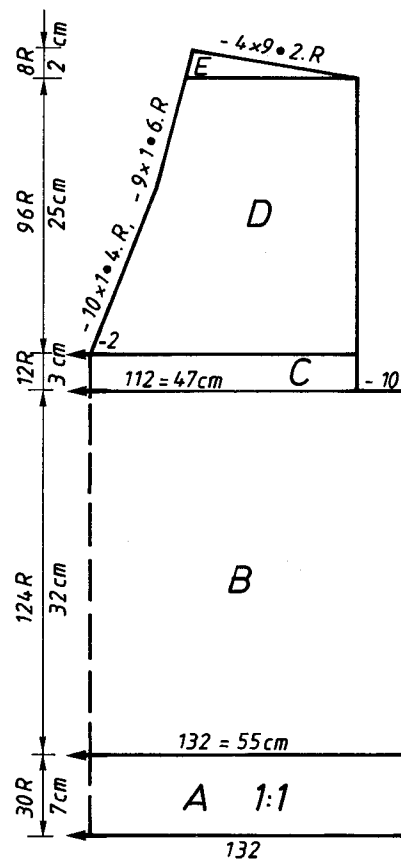

Fig. I: Rugpand

A = confectieopzet voor 1:1 [opzet 1, verder breien], 1e toer met steekgr. $1\frac{1}{2}$, 2e en 3e toer met steekgr. $3\frac{1}{2}$, 4e toer met steekgr. $4\frac{1}{2}$. B = alle steken naar het voorbed overhangen en tricot [techniek 100] verder breien. C = aan beide zijden minderen, recht verder breien. D = aan beide zijden minderen, de overige steken afhechten.

Fig. II: Voorpand

A = breien als in fig. I. B = steken volgens schema naar het voorbed overhangen, daar waar steken buiten werking zijn, steken op de naastliggende naald hangen en de naalden in ruststand schuiven. Tricot in kleur wisselend recht breien [techniek 100, daarbij naalden en naaldgidsen volgens schema in ruststand schuiven]. C = aan beide zijden minderen. D = werk delen, de middelste 2 steken afhechten, daarbij de stand van de kleurwisseling noteren [wanneer U zonder FORM programma breit, de stand van de elektronische toerenteller noteren]. Linkerhelft op een dekkam nemen, rechts in kleur wisselend verder breien, daarbij links minderen. E = rechts minderen. Linkerhelft weer aan de machine terughangen en tegengesteld in kleur verder breien. (Tip: fig. II breien als fig. I en de halsuitsnijding volgens voorbeeld met overlock- of zig-zagsteek naaien en uitknippen).

Halsboord: Gesloten opzet voor half rond, rechts open, met contrast garen [opzet 12] met 82 steken op voor- en 82 steken op het achterbed. Dan TT 8 met steekgr. 8, TT 8 met steekgrootte $7\frac{1}{2}$, TT 8 met steekgr. $7\frac{1}{2}$, TT 2 met steekgr. $7\frac{1}{2}$ breien, daarbij links op het naaldenbed 11 maal iedere TT 2 één steek minderen, d.w.z. op het voorbed en op het achterbed de buitenste steek links naar rechts hangen, verder breien. TT 8 met steekgr. $7\frac{1}{2}$, TT 8 met steekgr. $7\frac{1}{2}$, TT 8 met steekgr. 8, daarbij links op het naaldenbed 11 maal één steek meerderen, iedere TT 2, d.w.z. op voor- en achterbed steeds de buitenste steek links 1 naald naar links buiten hangen, daarbij de lege naald in werkstand laten. Enige toeren met contrast garen en afwerpen.

Mouwboord: tweemaal breien.

Confectieopzet voor 1:1 met 124 steken, [opzet 1], 1e toer met steekgr. $1\frac{1}{2}$, 2e en 3e toer met steekgr. $3\frac{1}{2}$, 4e toer met steekgr. $4\frac{1}{2}$. Dan alle steken naar het voorbed overhangen en tricot [techniek 100] 15 toeren met steekgr. $7\frac{1}{2}$ breien, 1 toer met steekgr. 8, 16 toeren noegens met steekgr. $7\frac{1}{2}$. Enige toeren met contrast garen en afwerpen.

Afwerken: Eerst daar, waar de naalden in ruststand waren, elk 1 toer gebroken wit en 1 toer maiskleur volgens foto hoog haken, daarbij 1 steek over 2 toeren haken, er op letten, dat dat deel daarbij niet ingehouden wordt. Aan het eind de toer wol door de schuif trekken. Delen naar maat spelden en onder een vochtige doek laten drogen. Hals- en mouwboord in de helft vouwen. Schouderaden sluiten. Halsboord in het midden met de matrassteek aan elkaar naaien. Halsboord met de stiksteek aan de halsuitsnijding naaien, contrast garen verwijderen, aan de binnenkant tegenzomen. Mouwboord met de stiksteek aan het armsgat naaien, zo dat van de dwarsnaad 1 st. overblijft voor de zijnaad. Aan de binnenkant naaien. De zijnaad met onzichtbare steken aannaaien. Zijnaden met de matrassteek aan elkaar naaien.

Kleurtabel: 14 toeren olijf, 2 toeren maiskleur, 2 toeren olijf, 2 toeren gebroken wit, (herhalen). Voor het geval dat U de pullover alleen gestreept wilt, dan het voorpand ook met alle naalden in werkstand breien als bij de rug, maar met kleur wisselend.

1 st. = 1 steek (zie boven)

Schema voor Fig. II

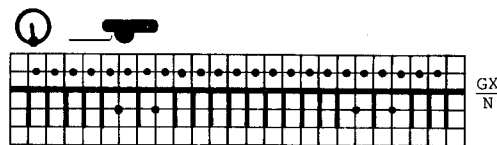

[Techniek 100, echter naald en naaldgidsen buiten werking schuiven, daar waar bij het schema naalden buiten werking zijn.

7115 DUOMATIC 80/S ELECTRONIC 6000

Looplengete per 100 gr. = katoenbandjes 280 m.
katoen getwijd 1000 m.

Zomerpullover met koordgarnituur

[Aanwijzingen voor de ELECTRONIC 6000 tussen haakjes]

Maat: 88 - 92 cm bovenwijdte

Materiaal: 420 gram katoenbandjes beige (bandolletta van Schewe)
80 gram katoen getwijd 12/2 (van Zürcher, Kirchberg BE).
elk een rest katoen beige, acryl- of katoengaren apricot en angora apricot. Naar wens bloempjes of pareltjes voor het opnaaien, 6 knopen.

Steekgrootte: patroon = 6½, mouwboord = 5¼

Proeflap: 100 steken = 47 cm, 100 toeren = 16,5 cm

Patroon: volgens schema met materiaal wisseling [patroonblad zelf tekenen, techniek 129]. Mouwboord = rond [opzet 8, verder breien].

Fig. I en II: Rug- en voorpand

A = confectieopzet voor 1:1 met katoen getwijd [opzet 1] 1e toer met steekgr. 2½, 2e en 3e toer met steekgr. 4½, 4e toer met steekgr. 5½. Dan alle steken naar het voorbed overhangen en volgens schema en in materiaal wisseling [patroonblad zelf tekenen, techniek 129] verder breien, daarbij rechts meerderen. B = recht verder breien. C = rechts mindereren, maar in omgekeerde volgorde van de toeren als bij A opgenomen zijn. Afhechten.

Mouwboord: tweemaal breien met beige garen. Beginnen en eindigen met contrast garen. Gesloten opzet voor rond [opzet 8, verder breien] met 52 steken op ieder bed, TT 10 met contrast garen breien. Verder breien, rond met beige garen, TT 18 breien met steekgr. 5¼, TT 2 met steekgr. 6, nogeens TT 18 met steekgr. 5½. Enige toeren met contrast garen, afwerpen.

Koord voor de garnering: Gesloten opzet voor rond, op het voorbed 3 naalden, op het achterbed 2 naalden in werkstand schuiven [opzet 8, verder breien] steekgrootte naar de dikte van het garen 4½ - 6. De koorden elk ca. 2½ - 3 meter breien. U kunt ook een normaal koord met de hand draaien.

Fig. I + II

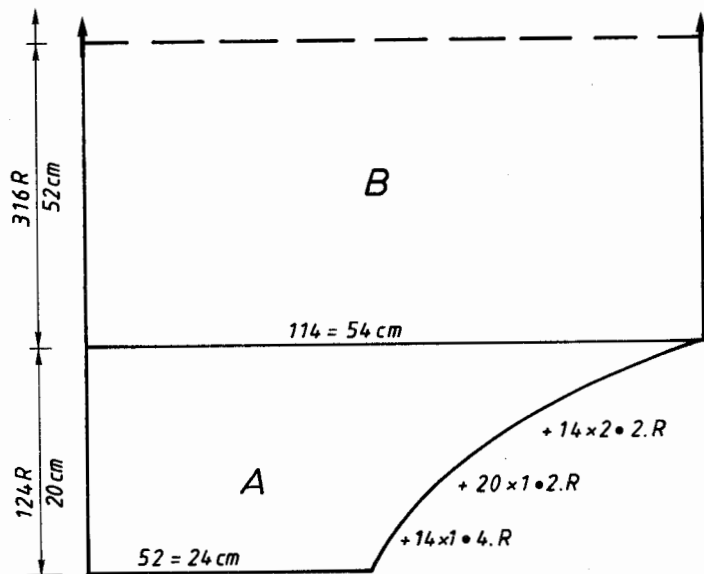

Patroonblad
zelf tekenen



Schema voor patroon
[techniek 129]

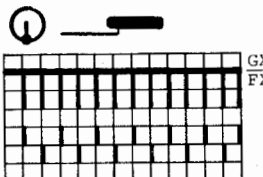

Materiaalwisselen
2 toeren katoen getwijd
2 toeren katoenbandjes

Angoraroos: Confectieopzet voor 1:1 [opzet 1], 150 steken, 1e toer steekgr. 2, 2e en 3e toer steekgr. 3½, 4e en 5e toer met steekgr. 4 breien, dan 5 toeren met steekgr. 5½. Nu iedere 2e toer aan de rechterraand 4 maal 3 steken mindereren, daarbij 4 toeren met steekgr. 5 en 2 toeren met steekgr. 4½ breien, dan met glad garen (evt. hetzelfde garen als van het koord) 2 toeren met steekgr. 3½ breien, afhechten en aan het eind ca. 7 cm garen laten hangen.

Afwerken: delen naar maat spelden en onder een vochtige doek laten drogen, daarbij de zij-kanten d.w.z. de boven- en onderkant van de pullover om laten rollen. Koordgarnituur volgens foto of naar wens met losse steken aannaaien. Bloemen opnaaien. Op een afstand van ca. 10 cm voor- en ruggand driemaal met een paar steken aan elkaar naaien, daarbij het breiwerk aan de kanten naar buiten laten rollen. Op de steken de knopen vastnaaien (zie foto). Zijnaden sluiten. Boven, aan het uiterste eind van de mouwen, de kanten met een steek aan elkaar naaien, dan het mouwboord met de stiksteek aan de buitenkant aannaaien, contrast garen verwijderen, mouwboord aan de binnenkant zomen. De losse draden van het afhechten van de roos met rijgsteken door de rand trekken, dan de roos aan de onderkant samen-trekken en met steken hechten. Aan de halsuitsnijding of naar wens aannaaien.

FIG I+II

	34-36	38-40	42-44	
1	66	66	66	
2	188	188	188	
3	.	.	.	A
4	.	.	.	B
5	49	52	55	
6	50	51	52	
7	.	.	.	cm
8	69	69	69	totale lengte
9	7	7	7	
10	55	55	55	
11	7	7	7	
12	127	127	127	
13	140	152	164	
14	76	76	76	
15	63	63	63	
16	135	135	135	
17	21	21	21	
18	63	63	63	
19	141	141	141	
20	13	13	13	
21	63	63	63	
22	149	149	149	
23	7	7	7	
24	7	7	7	
25	127	127	127	
26	140	152	164	
27	66	66	66	
28	7	7	7	
29	55	55	55	
30	73	73	73	
31	191	191	191	
32	149	149	149	
33	7	7	7	
34	191	191	191	
35	141	141	141	
36	13	13	13	
37	191	191	191	
38	135	135	135	
39	15	21	21	
40	0	0	0	

7120 DUOMATIC 80/S ELECTRONIC 6000

Looplengthe per 100 gram = 620 meter.

Damespullover met gestreepte mouwen

[Aanwijzingen voor de ELECTRONIC 6000 tussen haakjes]

Maat: 88 - 92 cm bovenwijdte

Materiaal: 420 gram mohair/acryl (Ciuffetto, Filpucci van TRIO), waarvan 270 gram donkerrood, elk 50 gram zalmkleur, roze en tomaat, 1 paar schoudevullingen, 3 pompons.

Steekgrootte: patroon = 6 $\frac{1}{2}$, taille- en mouwboord = 4, kraag = 6 $\frac{1}{2}$

Proeflap: 100 steken = 50 cm, 100 toeren = 17 cm

Patroon: volgens schema, kraag en mouwen in kleur wisselend [techniek 130]. Boord = 1:1 [opzet 1, verder breien].

Fig. I: Rugpand

A = confectieopzet voor 1:1 [opzet 1, verder breien] met dubbel materiaal, 1e toer met steekgr. 1 $\frac{1}{2}$, 2e en 3e toer met steekgr. 3, 4e toer met steekgr. 4. B = alle steken naar het voorbed overhangen en in patroon volgens schema [techniek 130] verder breien. C = aan beide zijden minderen, recht verder breien, los afhechten.

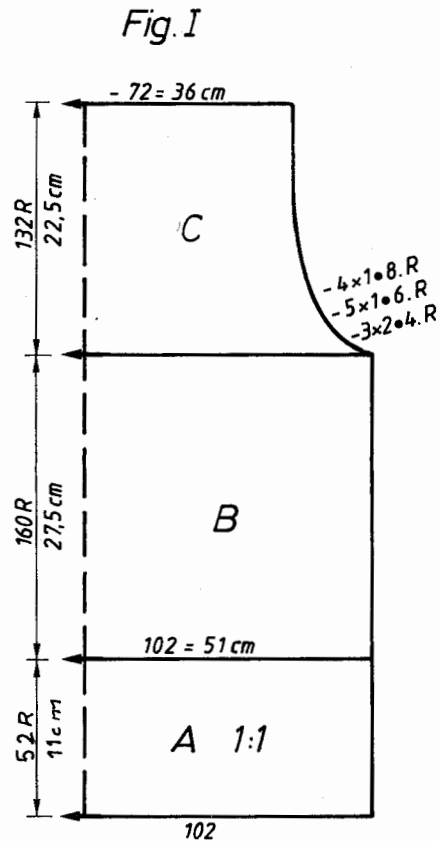

Fig. II

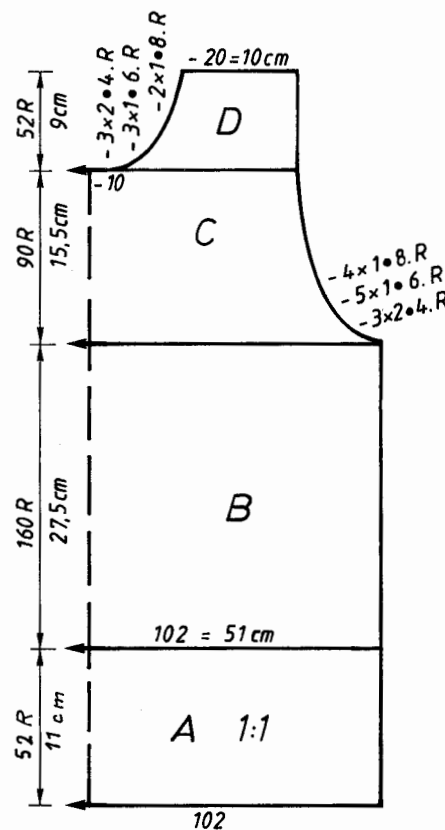

Fig. II: Voorpand

A, B en C = breien als in fig. I, maar deel C met minder toeren. D = werk delen, daarbij de middelste steken afhechten. Linkerheft op een dekkam nemen, naaldgidsstand noteren [wanneer U zonder FORM programma breit, de stand van de elektronische toerenteller noteren]. Rechts verder breien, daarbij links minderen voor de halsuitsnijding, los afhechten.

Linkerheft weer op de machine terughangen en tegengesteld breien [met de COO toets op de genoteerde toer terugspringen, verder breien].

Fig. III: mouw, tweemaal breien.

A = confectieopzet voor 1:1 [opzet 1, verder breien] met dubbel materiaal, 1e toer met steekgr. 1 $\frac{1}{2}$, 2e en 3e toer met steekgr. 3, 4e toer met steekgr. 4. B = alle steken naar het voorbed overhangen en in patroon volgens schema [techniek 130] in kleur wisselend verder breien, daarbij aan beide zijden minderen. C = aan beide zijden minderen, de overige steken afhechten.

Kraag: Confectieopzet voor R/R [opzet 2] met 100 steken met donkerrood, 1e toer met steekgr. 1 $\frac{1}{2}$, 2e en 3e toer met steekgr. 4, 4e toer met steekgr. 5. Dan alle steken naar het voorbed overhangen en in patroon [techniek 130] in kleur wisselend 120 toeren breien. Enige toeren met contrast garen en afwerpen.

Fig. III

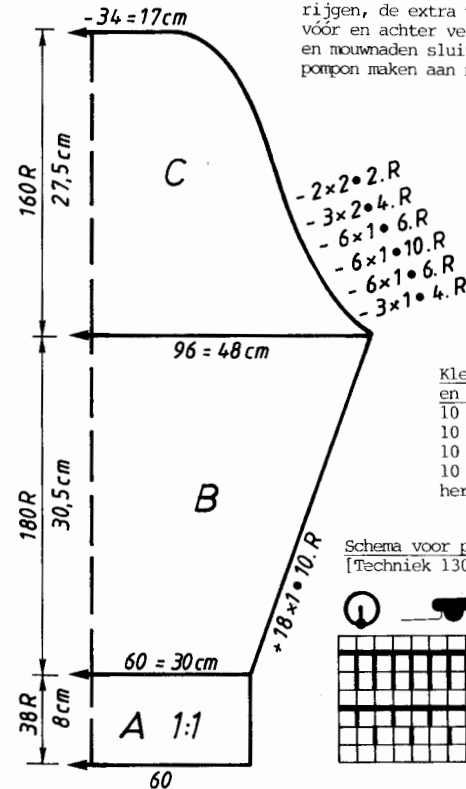

Afwerken: Delen naar maat spelden en onder een vochtige doek laten drogen. Schouderaden sluiten. De kraag met de matrassteek aan elkaar naaien en met de stiksteek aan de halsuitsnijding naaien, contrast garen verwijderen. De kop van de mouw rijgen, de extra wijdte ca. 6 cm vanaf de schoudernaad naar voor en achter verdelen en de mouw ingehouden aannaaien. Zijen mouwnaden sluiten. Schoudevullingen aannaaien. Naar wens pompon maken aan naaien.

Voor FORM programma zie bladzijde 29.

Kleurtabel voor de mouw en kraag:
 10 toeren donkerrood
 10 " tomaat
 10 " roze
 10 " zalmkleur
 herhalen

Schema voor patroon [Techniek 130]

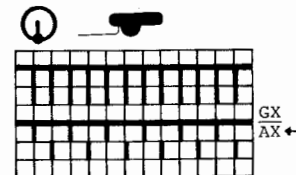

7125 DUOMATIC 80/S ELECTRONIC 6000

Loopengte per 100 gram = 375 meter.

Fig. I+II

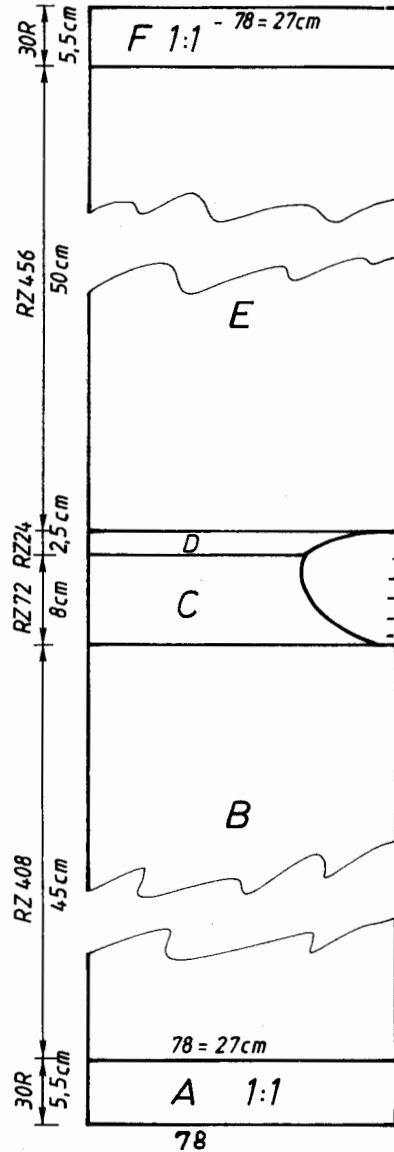

Schema 1 voor fig. I en II:
 [Patroon 1100 E → 3, VERGROTEN ↔ x 50, techniek 176, op het achterbed een extra naald in werkstand schuiven.]

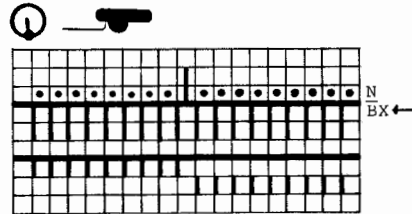

Schema 2
 [techniek 107, maar iedere 4e naald en naaldgids in ruststand volgens schema]

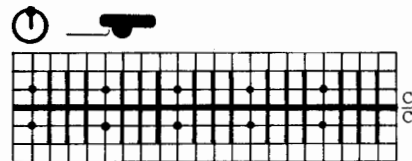

+ 8x5 • 2.R
 + 4x4 • 2.R
 - 6x1 • 6.R
 - 4x1 • 4.R
 - 2x2 • 4.R
 - 2x3 • 2.R
 - 6

Fig. III

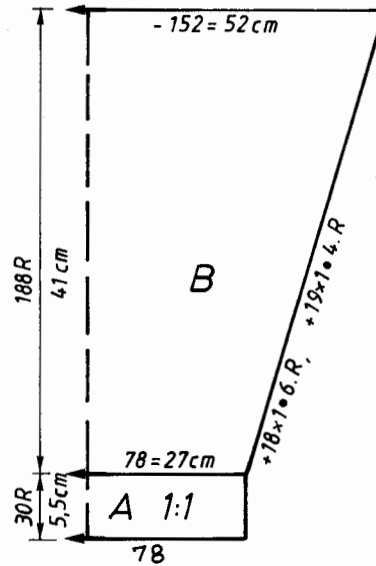

Damespullover met ritssluiting

[Aanwijzingen voor de ELECTRONIC 6000 tussen haakjes]

Maat: 88 - 92 cm bovenwijdte
Materiaal: wol/polyamide (Angela van Schaffhausen): 180 gram lila, 160 gram roze, 70 gram rood, 70 gram roodbruin, 1 ritssluiting 18 cm.
Steekgrootte: tricot = 6, taille- en mouwboord = 3½
Proeflap: 100 steken = 34 cm, TT 100 = 11 cm (Fig. I en II)
 100 steken = 34 cm, 100 toeren = 22 cm (Fig. III)
Patroon: Fig. I en II volgens schema 1 en kleurwisseling [patroon 1100 E → 3, VERGROTEN ↔ x 50, techniek 176]
 Fig. III = tricot [techniek 100], boord = 1:1 [opzet 1, verder breien], kraag = halfpatent [techniek 106].

Fig. I en II: Rug- en voorpand, twee tegengestelde delen breien.

A = confectieopzet voor 1:1 [opzet 1, verder breien] lila, 1e toer met steekgr. 1½, 2e en 3e toer met steekgr. 2½, 4e toer met steekgr. 3½. B = alle steken naar het voorbed overhangen, verder breien volgens schema 1 [patroon 1100 E → 3, VERGROTEN ↔ x 50, techniek 176, maar 1 naald extra in werkstand op het achterbed] en in kleurwisselen voor het eerste deel. C = rechts minderen. D = rechts meerderen. E = recht breien. F = overhangen voor 1:1 [techniek 101], in lila verder breien. Afhechten of enige toeren met contrast garen en afwerpen. Contrast garen verwijderen en de losse steken met de maassteek naaien (het geeft een mooier resultaat dan afhechten, volgens tekening bladzijde 29). 2e deel tegengesteld breien volgens de kleurwisseling voor het tweede deel.

Fig. III: éénmaal in lila en éénmaal roze breien.

A = confectieopzet voor 1:1 [opzet 1, verder breien], boord roze voor lila mouw, boord lila voor roze mouw. B = alle steken naar het voorbed overhangen en tricot verder breien [techniek 100]. daarbij aan beide zijden meerderen, afhechten.

Kraag: rood

Confectieopzet voor 1:1 [opzet 1], 115 steken, 1e toer met steekgr. 1½, 2e en 3e toer met steekgr. 3½, 4e toer met steekgr. 4½. Verder breien in halfpatent, slotinstelling voor N, achter EX [techniek 106], 18 toeren met steekgr. 4½, 18 toeren met steekgr. 4¼, 18 toeren met steekgr. 4. Dan slotinstelling CX/CX voor rond [techniek 107], maar iedere 4e naald en naaldgids in ruststand schuiven volgens schema 2. Met steekgr. 5½ TT 12 breien, enige toeren met contrast garen en afwerpen.

Afwerken: Alle delen naar maat spelden en onder een vochtige doek laten drogen. Het midden van rug- en voorpand met de matrassteek aan elkaar naaien, daarbij bij het voorpand voor de opening 19 cm. open laten. De ritssluiting met stiksteken ingehouden innaaien. Kraag met de stiksteek aan de buitenkant naaien, contrast garen verwijderen, aan de binnenkant tegenzomen. Mouwen ingehouden inzetten. Zij- en mouwnaden sluiten.

Kleurwisseltabel

Opgelet: De kleuren voor de rechterhelft van het breiwerk in het linkerneusje inrijgen. De kleuren voor de linkerhelft van het breiwerk in het rechterneusje inrijgen.

Voor het 1e deel:

1e neusje van links
 2e neusje van links

120 t: 2 t. rood
 120 t: 2 t. roodbruin
 120 t: 2 t. rood
 120 t: 2 t. lila
 120 t: 2 t. rood
 120 t: 2 t. roodbruin
 120 t: 2 t. rood
 120 t: 2 t. lila

Voor het 2e deel:

1e neusje van links
 2e neusje van links

2 t. lila
 2 t. roze
 2 t. roodbr.
 2 t. roze
 2 t. lila
 2 t. roodbr.
 2 t. roze
 2 t. lila
 2 t. roze

De volgorde van de kleuren in de vierkleurenwisselaar worden van links naar rechts ingeregeng!

1e deel: 1e rood - 2e roodbruin - 3e lila - 4e roze

2e deel: 1e roze - 2e roodbruin - 3e rood - 4e lila

** na 120 toeren de kluwen in de wolbakjes wisselen:
 1e roodbruin - 2e lila - 3e roze - 4e rood

7120

*** = cm totale lengte

	FIG I			FIG II			FIG III		
	34-36	38-40	42-44	34-36	38-40	42-44	34-36	38-40	42-44
1	68	68	68	68	68	68	68	68	68
2	200	200	200	200	200	200	200	200	200
3	A
4	B
5	94	102	110	94	102	110	58	60	62
6	3	3	3	3	3	3	3	3	3
7	3	3	3	3	3	3	3	3	3
8	195	195	195	195	195	195	195	195	195
9	C
10	7	7	7	7	7	7	7	7	7
11	18	18	18	18	18	18	18	18	18
12	38	38	38	38	38	38	38	38	38
13	94	102	110	94	102	110	92	96	102
14	3	3	3	3	3	3	3	3	3
15	3	3	3	3	3	3	3	3	3
16	28	27	26	28	27	26	30	30	30
17	58	58	58	58	58	58	58	59	60
18	***
19	104	104	106	232	232	234	106	106	108
20	2	2	2	2	2	2	1	1	1
21	173	182	191	173	182	191	158	158	158
22	167	175	128	167	175	128	183	183	183
23	7	8	128	7	8	128	11	11	11
24	167	167	183	167	167	183	175	183	191
25	9	9	9	9	9	9	22	23	128
26	7	7	167	7	7	167	183	183	24
27	21	22	9	21	22	9	10	11	191
28	0	0	7	71	71	7	182	182	128
29	.	.	23	160	168	23	162	162	13
30	.	.	0	182	182	71	0	0	182
31	.	.	.	159	159	176	.	.	162
32	.	.	.	2	2	182	.	.	0
33	.	.	.	151	151	159	.	.	.
34	.	.	.	1	1	2	.	.	.
35	.	.	.	2	3	151	.	.	.
36	.	.	.	0	0	1	.	.	.
37	4	.	.	.
38	0	.	.	.

7113

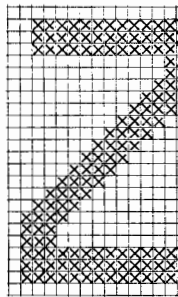
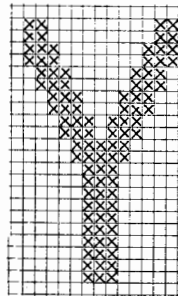
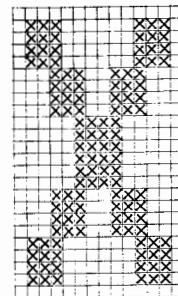

7125

	FIG I+ II			FIG III		
	34-36	38-40	42-44	34-36	38-40	42-44
1	44	44	44	66	66	66
2	136	136	136	136	136	136
3	A
4	B
5	73	78	84	75	78	81
6	3	3	3	3	3	3
7	3	3	3	3	3	3
8	195	195	195	195	195	195
9	C
10	7	7	7	7	7	7
11	17	17	17	10	10	10
12	38	38	38	38	38	38
13	73	78	84	146	152	158
14	3	3	3	3	3	3
15	3	3	3	3	3	3
16	45	45	45	43	43	43
17	57	57	57	58	59	60
18	***
19	66	66	66	97	97	97
20	7	7	7	1	1	1
21	40	41	42	0	0	0
22	76	76	76	.	.	.
23	168	176	176	.	.	.
24	170	178	178	.	.	.
25	164	164	172	.	.	.
26	167	167	167	.	.	.
27	1	1	1	.	.	.
28	183	183	183	.	.	.
29	11	11	11	.	.	.
30	7	7	7	.	.	.
31	2	3	4	.	.	.
32	61	61	61	.	.	.
33	139	141	142	.	.	.
34	49	49	49	.	.	.
35	38	38	38	.	.	.
36	73	78	84	.	.	.
37	3	3	3	.	.	.
38	3	3	3	.	.	.
39	50	50	50	.	.	.
40	57	57	57	.	.	.
41	***
42	98	98	98	.	.	.
43	65	65	65	.	.	.
44	66	66	66	.	.	.
45	0	0	0	.	.	.

*** = cm totale lengte

Opgelet:
 Knippergetal 2
 einde boord
 Stand van de toerenteller noteren.
 Knippergetal 8
 Verklaring 8
 Begin deel F, d.w.z. het bij het boord genoteerde toerental breien [ELECTRONIC slot vóór en achter op N en zo verder breien].



7123 DUOMATIC 80/S ELECTRONIC 6000

Looplengthe per 100 gram = 900 m

Damespullover kimono, roze
[Aanwijzingen voor de ELECTRONIC 6000 tussen haakjes].

- Maat:** 88 - 92 cm bovenwijdte
Materiaal: 200 gram mohair/acryl/viscose, 1 applicatie voor opstrijken of opnaaien.
Steekgrootte: patroon = vóór 3½, achter 3, taille- en halsboord = 4
Proeflap: 100 steken = 36 cm (steken alleen op het voorbed geteld), TT 100 = 13 cm
Patroon: volgens schema [techniek 117]. Tailleboord = rond [opzet 8, verder breien], halsboord = tricot op beide bedden gebreid volgens schema.

Fig. I: Rugpand

A = gesloten opzet voor rond [opzet 8, verder breien], le toer met steekgr. 1½, 2e en 3e toer met steekgr. 3, 4e toer met steekgr. 4, verder breien, de laatste toer met slotinstelling vóór en achter N, slinger onder, [met ELECTRONIC 6000 evenzo]. B = in patroon volgens schema [techniek 117] breien, daarbij aan beide zijden meerderen. C = aan beide zijden 7 steken meerderen, d.w.z. wanneer het slot rechts is, aan beide zijden de daarbij passende naalden [en naaldigidsen] in werkstand schuiven, recht verder breien. D = aan beide zijden minderen, afhechten.

Fig. II: Voorpand

A, B en C = breien als in fig. I, maar bij C minder toeren. D = werk delen, de middelste steken afhechten, linkerhelft op een dekkam nemen, toerenstand noteren, rechts verder breien daarbij links minderen. E = rechts minderen. Linkerhelft weer aan de machine terug-

Fig. I

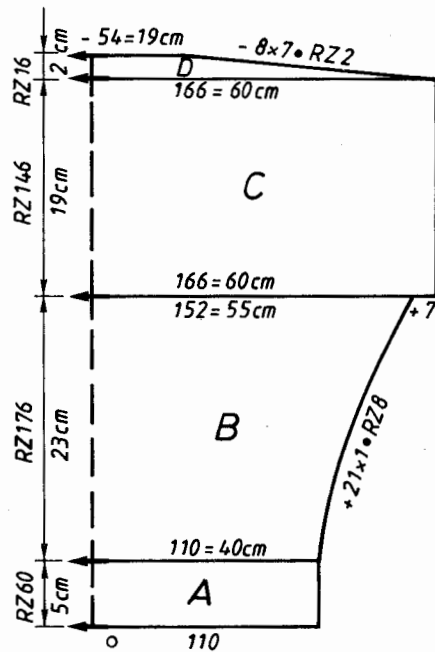
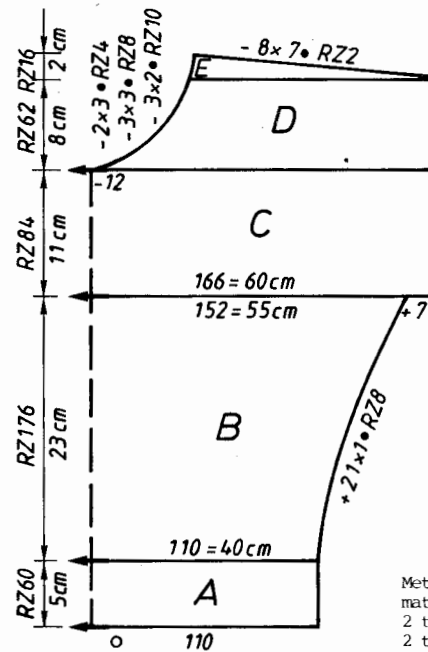
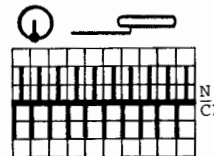

Fig. II



Het halsboord kan ook tricot gebreid worden, daarbij met contrast garen beginnen en eindigen.
 8 t. steekgr. 4
 1 t. " 5½
 7 t. " 4

Schema voor patroon [Techniek 117]



Schema voor halsboord [Techniek 181, naaldigidsen op het achterbedd allemaal in werkstand, zwarte afstrijkers]

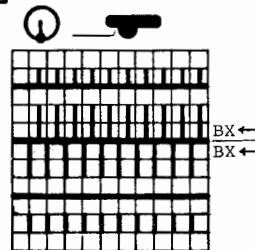

Met 2 kluwen van het zelfde materiaal breien.
 2 t. met het 1e neusje van links
 2 t. met het 2e neusje van links

FIG I
 34-36 38-40 42-44

	34-36	38-40	42-44	34-36	38-40	42-44
1	52	52	52	52	52	52
2	144	144	144	144	144	144
3
4
5	100	110	122	100	110	122
6	3	3	3	3	3	3
7	3	3	3	3	3	3
8	195	195	195	195	195	195
9
10	7	7	7	7	7	7
11	14	14	14	14	14	14
12	38	38	38	38	38	38
13	142	152	164	142	152	164
14	3	3	3	3	3	3
15	3	3	3	3	3	3
16	24	23	22	24	23	22
17	49	49	49	49	49	49
18
19	103	103	103	231	231	231
20	56	56	56	56	56	56
21	128	128	128	128	128	128
22	7	7	7	7	7	7
23	62	66	70	62	66	70
24	191	191	191	191	191	191
25	174	177	180	174	177	180
26	1	1	1	1	1	1
27	0	0	0	73	73	75
28	.	.	.	168	176	184
29	.	.	.	180	180	128
30	.	.	.	191	191	188
31	.	.	.	129	130	128
32	.	.	.	4	5	191
33	.	.	.	183	183	131
34	.	.	.	8	8	6
35	.	.	.	7	7	183
36	.	.	.	128	1	8
37	.	.	.	0	0	7
38	2
39	0

cm
totale lengte

7111 DUOMATIC 80/S ELECTRONIC 6000

Damespullover zonder mouwen, zalnkleur
[Aanwijzingen voor de ELECTRONIC 6000 tussen haakjes]

Maat: 88 - 92 cm bovenwijdte
Materiaal: 460 gram katoen-viscose-acryl. 1 motief voor het opstrijken.
steekgrootte: patroon = vóór $6\frac{1}{2}$, achter $6\frac{1}{2}$, tailleboord = $3\frac{3}{4}$ - $3\frac{1}{2}$,
mouwboord = $4\frac{1}{4}$, halsboord = $5\frac{1}{4}$ - $6\frac{1}{4}$.
Proeflap: patroon : 100 steken = 35,5 cm, 100 toeren = 25 cm
tricot : 100 steken = 36 cm, 100 toeren = 25 cm
Pataroon: Fig. I = tricot [Techniek 100]. Fig. II = volgens schema [Techniek 100,
op het achterbed naald-, naaldgids- en slotinstelling volgens schema].
Boord = 1:1 [opzet 1, verder breien]. Mouwboord = halfpatent in 1:1
[opzet 1, Techniek 113]. Halsboord = half rond, links open [opzet 8,
Techniek 109].

Fig. I: Rugpand
A = confectieopzet in 1:1 [opzet 1, verder breien] d.w.z. steekgr. $1\frac{1}{2}$ voor de 1e toer,
steekgr. 3 voor de 2e en 3e toer, dan 28 toeren met steekgr. $3\frac{1}{2}$ breien, nogeens 28 toeren
met steekgr. $3\frac{1}{2}$ breien. B = alle steken naar het voorbed overhangen en tricot verder
breien. [techniek 100]. C = aan beide zijden meerderen. D = recht verder breien. E = aan
beide zijden minderen, afhechten.

Fig. I Loopenlengte per 100 gram = 250 m.

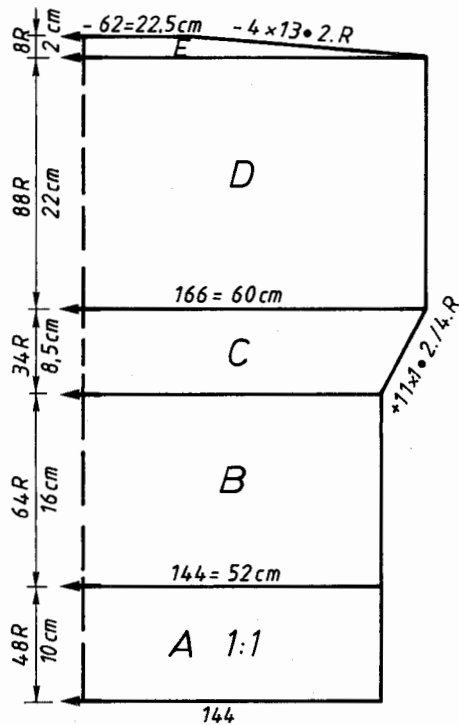

Fig. II

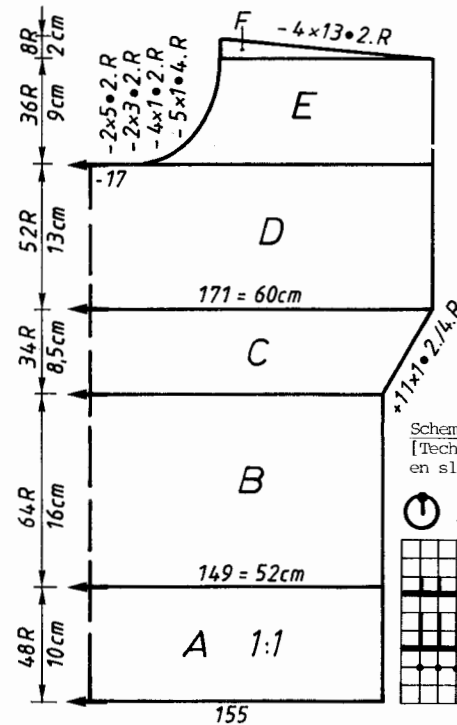

Fig. II: Voorpand
A = breien als in fig. I. B = steken overhangen volgens schema. In patroon volgens schema
[techniek 100, op het achterbed naald-, naaldgids- en slotinstelling volgens schema] breien.
C = aan beide zijden meerderen D = recht verder breien. E = werk delen. Linkerhelft op een
dekkam nemen. [wanneer U zonder FORM programma breit, de stand van de toerenteller noteren].
Rechterhelft verder breien, daarbij links minderen voor de halsuitsnijding. F = rechts min-
deren. Linkerhelft op de machine terughangen en tegengesteld breien. [wanneer U zonder FORM
programma breit, met de COR toets naar de genoteerde toer terugspringen, zie handleiding,
bladzijde 117]. Tip: U kunt ook het breiwerk zonder halsuitsnijding en zonder de schouder-
afschuining verder breien. Als het breiwerk klaar is de halsuitsnijding volgens schema met
krijt aangeven (zoo ook de schouderafschuining). Langs de krijtstrepen met zig-zag- of
overlocksteek naaien en dan uitknippen.

Halsboord: Gesloten opzet voor rond [opzet 8] met 144 steken op ieder bed, voor de 1e
toer met steekgr. $2\frac{1}{2}$, 2e en 3e toer steekgr. $4\frac{1}{4}$, 4e toer steekgr. $5\frac{1}{2}$, dan half rond, links
open [techniek 109] verder breien, TT 8 met steekgr. $5\frac{1}{4}$, TT 8 met steekgr. 6, TT 4 met
steekgr. $6\frac{1}{4}$. Enige toeren met contrast garen en afwerpen.

Mouwboord: tweemaal breien.
Confectieopzet voor 1:1 [opzet 1] met 136 steken, steekgr. $1\frac{1}{2}$ voor de 1e toer, 2e en 3e t.
steekgr. $3\frac{1}{4}$, dan in halfpatent met slotinstelling vóór EX, achter N [techniek 109] met
steekgr. $4\frac{1}{4}$, 30 toeren breien. Enige toeren met contrast garen en afwerpen.

Afwerken: Delen naar maat spelden en onder een vochtige doek laten drogen. Schoudermaden
sluiten. Halsboord met de stiksteek aan elkaar naaien, contrast garen verwijderen, aan de
binnenkant tegenzomen. Mouwboord aan rug- en voorpand met de stiksteek aannaaien. Zijnaden
sluiten.

Voor FORM programma voor Fig. II
zie bladzijde 33

FIG I

	34-36	38-40	42-44
1	100	100	100
2	144	144	144
3	.	.	A
4	.	.	B
5	134	144	156
6	3	3	3
7	3	3	3
8	195	195	195
9	.	.	C
10	7	7	7
11	14	14	14
12	38	38	38
13	134	144	156
14	3	3	3
15	3	3	3
16	17	16	15
17	58	58	58
18	.	.	.
19	103	103	103
20	63	63	63
21	132	132	132
22	10	10	10
23	7	7	7
24	35	37	39
25	188	188	188
26	166	173	179
27	0	0	0

cm totale
lengte

Schema voor patroon
[Techniek 100, op het achterbed naald-, naaldgids-
en slotinstelling volgens schema].

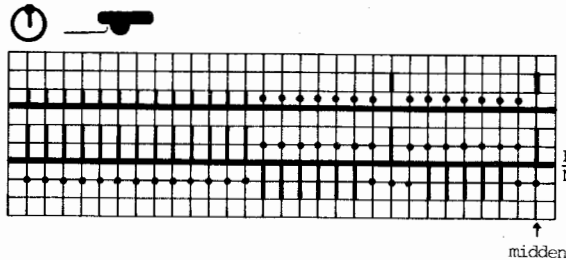

7122 DUOMATIC 80/S ELECTRONIC 6000

Looplengte per 100 gram = 400 meter.

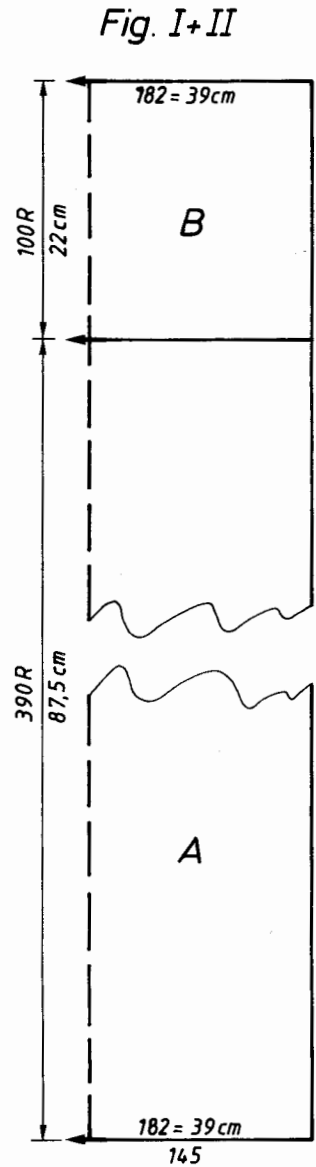

Schema voor patroon
[Techniek 102, de met een punt
aangegeven naalden en naaldgid-
sen in ruststand schuiven].

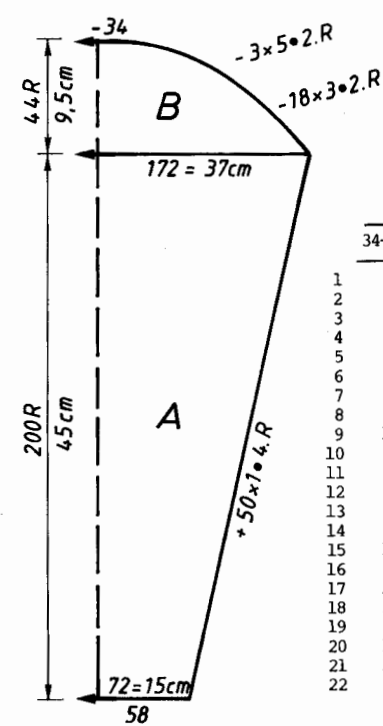
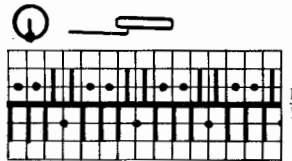

FIG I+ II

	34-38	42-44
1	88	88
2	86	86
3	.	. A
4	.	. B
5	182	200
6	3	3
7	3	3
8	38	38
9	182	200
10	3	3
11	3	3
12	87	87
13	88	88
14	.	. *
15	99	99
16	71	71
17	2	2
18	43	43
19	0	0

FIG III

	34-38	42-44
1	88	88
2	86	86
3	.	. A
4	.	. B
5	72	78
6	3	3
7	3	3
8	38	38
9	172	178
10	3	3
11	3	3
12	42	42
13	59	60
14	.	. *
15	102	102
16	1	1
17	191	191
18	175	177
19	12	14
20	187	187
21	136	136
22	0	0

* = cm totale
lengte

Damesjapon roze

[Aanwijzingen voor de ELECTRONIC 6000 tussen haakjes].

Maat: 94 - 98 cm heupwijdte
Materiaal: 700 gram wol/polyacril roze (Mango van Patons, Stroppel)
Steekgrootte: vóór 5¼, achter 5
Proeflap: 100 steken = 21,5 cm (niet gerek, steken op het voorbed geteld), 100 toeren = 22 cm
Patroon: volgens schema [techniek 102, de met een punt aangegeven naalden en naaldgidsen in ruststand schuiven].

Fig. I en II: Rug- en voorpand, tweemaal breien.
 A = confectieopzet voor 1:1 [opzet 1], 1e toer steekgr. 1½, 2e en 3e toer steekgr. 3, 4e toer met steekgr. vóór 5¼, achter 5. Steken overhangen volgens schema en met slotinstelling vóór en achter N verder breien [techniek 102, de op het schema met een punt aangegeven naalden en naaldgidsen in ruststand schuiven]. B = steekgr. met ¼ verminderen, recht verder breien. Aan het eind de steken voor 1:1 overhangen, 2 toeren breien. Enige toeren met contrast garen breien en afwerpen.

Fig. III: Mouw, tweemaal breien.
 A = confectieopzet voor 1:1 [opzet 1], 1e toer steekgr. 1½, 2e en 3e toer steekgr. 3, 4e toer steekgr. vóór 5¼, achter 5. Steken overhangen volgens schema en met slotinstelling vóór en achter N verder breien [techniek 102, de op het schema met een punt aangegeven naalden en naaldgidsen in ruststand schuiven], daarbij aan beide zijden meerderen. B = aan beide zijden minderen, afhechten.
Afwerken: Delen naar maat spelden en onder een vochtige doek laten drogen. Rug- en voorpand aan de bovenkant met de maassteek sluiten, contrast garen verwijderen. De delen op elkaar leggen, boven voor de kraag 22 cm naar buiten sluiten. Mouwen ingehouden inzetten. Mouw- en zijnaden sluiten.

7126 DUOMATIC 80/S ELECTRONIC 6000

Damesjapon petrol, mouwloos

[Aanwijzingen voor de ELECTRONIC 6000 tussen haakjes]

Maat: 88 - 92 cm bovenwijdte
Materiaal: 450 gram wol/polyacril (Mango van Patons, Stroppel)
Steekgrootte: vóór 5¼, achter 5
Proeflap: 100 steken = 21,5 cm (niet gerek), 100 toeren = 22,5 cm
Patroon: als model 7122.

Fig. I en II: Breien als model 7122, maar deel A met minder toeren breien. Geen mouwen breien.
Afwerken: Delen naar maat spelden en onder een vochtige doek laten drogen. Voor- en rugpand op elkaar leggen vanaf de bovenkant 22 cm aan elkaar naaien, daarbij de naad aan de buitenkant naaien. Dan voor het armsgat ca. 19 cm open laten, de zijnaden sluiten (de naad aan de binnenkant naaien).

FORM programma als van model 7122, maar zonder mouwen.
 Uw totale lengte intippen. (het gefotografeerde model = 75 cm lang).

7127 DUOMATIC 80/S ELECTRONIC 6000

Looplengthe per 100 gr. = 260 m.

Mouwloze pullover

[Aanwijzingen voor de ELECTRONIC 6000 tussen haakjes]

Maat: 88 - 92 cm bovenwijdte

Materiaal: 510 gram katoen/polyacryl groen (Tivoli van Patons, stroppeel)

Steekgrootte: patroon = 5½

Proeflap: 100 steken = 21,5 cm (niet gerektd, steken op beide bedden geteld).
100 steken = 25 cm

Patroon: 2:2 [opzet 4, verder breien].

Fig. I en II: Rug- en voorpand, twee tegengestelde delen breien.

A = confectieopzet voor 2:2 [opzet 4, verder breien], 166 steken over een bedbreedte van 124 naalden, le toer steekgr. 1½, 2e en 3e toer steekgr. 5, 4e toer steekgr. 5½. Verder breien met steekgr. 5½. B = met steekgr. 5½ recht verder breien. Aan het eind alle steken overhangen voor 1:1 en 2 toeren breien met slotinstelling N/N.

[met ELECTRONIC 6000 evenzo]. Afhechten of enige toeren met contrast garen, afwerpen en met de maassteek naaien.

Afwerken: Delen naar maat spelden en onder een vochtige doek laten drogen. Zijnaden voor de kraagomslag ca. 18 cm sluiten. Naad aan de buitenkant naaien. 18 - 20 cm open laten voor het armsgat. Zijnaden sluiten.

Opgelet: Hoe meer U de pullover in de breedte rekt, zoveel te korter de pullover wordt.

FIG I+II

	34-36	38-40	42-44	
1	100	100	100	
2	86	86	86	
3	.	.	.	A
4	.	.	.	B
5	148	166	184	
6	3	3	3	
7	3	3	3	
8	38	38	38	
9	148	166	184	
10	3	3	3	
11	3	3	3	
12	57	57	57	
13	58	58	58	
14	.	.	.	cm totale lengte
15	99	99	99	
16	71	71	71	
17	2	2	2	
18	29	29	29	
19	0	0	0	

Fig. I+II

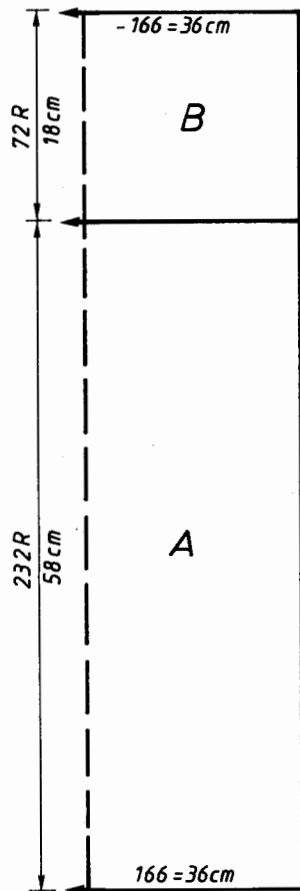

7126

Fig. I+II

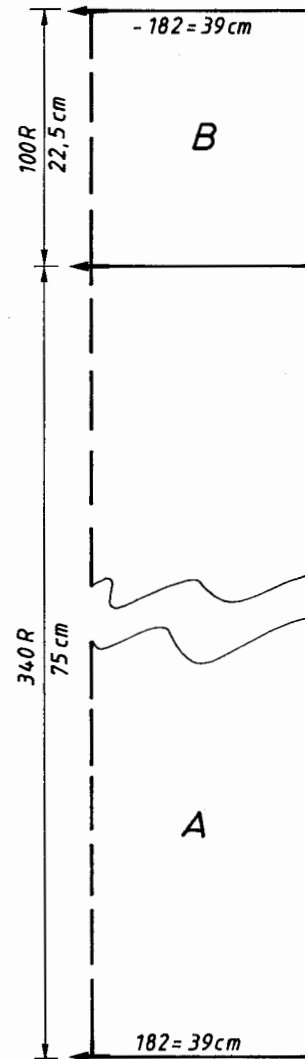

7111

FIG II

	34-36	38-40	42-44	
1	100	100	100	
2	138	138	138	
3	.	.	.	A
4	.	.	.	B
5	139	149	161	
6	3	3	3	
7	3	3	3	
8	195	195	195	
9	.	.	.	C
10	7	7	7	
11	14	14	14	
12	38	38	38	
13	139	149	161	
14	3	3	3	
15	3	3	3	
16	17	16	15	
17	58	58	58	
18	.	.	.	cm totale lengte
19	231	231	231	
20	63	63	63	
21	132	132	132	
22	10	10	10	
23	7	7	7	
24	35	37	39	
25	188	188	188	
26	166	173	179	
27	74	74	74	
28	184	184	184	
29	129	129	129	
30	186	186	186	
31	132	131	131	
32	179	179	179	
33	167	167	167	
34	1	1	1	
35	175	175	175	
36	2	3	4	
37	1	1	1	
38	0	0	0	

7128 DUOMATIC 80/S ELECTRONIC 6000

Kinerpulllover, geel met gestreepte mouwen
[Aanwijzingen voor de ELECTRONIC tussen haakjes]

Grootte: 122 cm lichaamslengte
Materiaal: katoen/acryl (Tivoli van Patons, Stroppe): 210 gram geel, 40 gram groen, 15 gram blauw, 15 gram rood, textielverf ("borduren uit de tube", Pelikan) in de kleuren van de strepen
Steekgrootte: tricot = 8, mouw- en tailleboord = vóór 4½, achter 4
Proeflap: 100 steken = 42 cm, 100 toeren = 31 cm
Patroon: tricot [techniek 100]

Fig. I: Rugpand
A = confectieopzet voor 1:1 [opzet 1, verder breien], groen. B = alle steken naar het voorbed overhangen en tricot [techniek 100], in geel verder breien. Enige toeren met contrast garen en afwerpen.

Fig. II: Voorpand
A en B = breien als in fig. I, maar bij B minder toeren breien. C = werk delen, linkerhelft op een dekkam nemen, rechts verder breien, daarbij links minderen voor de halsuitsnijding. Enige toeren met contrast garen en afwerpen. Linkerhelft weer aan de machine terughangen en tegengesteld breien.

Fig. III: Mouw, tweemaal breien.
A = confectieopzet voor 1:1 [opzet 1, verder breien], groen. B = alle steken naar het voorbed overhangen en volgens de kleurtabel tricot [techniek 100] verder breien, daarbij aan beide zijden meerderen, afhechten.

Halsboord: Gesloten opzet voor rond [opzet 8], groen, 110 steken, 1e toer steekgr. 2, 2e en 3e toer steekgr. 4½, 4e toer steekgr. 6½. Dan TT 12 volgens schema, waarvan TT 6 met steekgr. 6½ en TT 6 met steekgr. 6½, enige toeren met contrast garen en afwerpen.

Afwerken: Alle delen naar maat spelden en onder een vochtige doek laten drogen. Op voor- en rugpand met textielverf naar wens stippen aanbrengen.

Schouderaden met de matrassteek sluiten, contrast garen verwijderen. Halsboord met de stiksteek aan de uitsnijding naaien, contrast garen verwijderen en aan de binnenkant zomen. Mouwen ingehouden inzetten. Mouw- en zijnaden sluiten.

Schema voor halsboord
[Techniek 181, maar alle naaldgidsen op het achterbed in werkstand schuiven, Zwarte afstrijkers

Met 2 kluwen van het zelfde garen breien
2 t. met het 1e neusje van links
2 t. met het 2e neusje van links

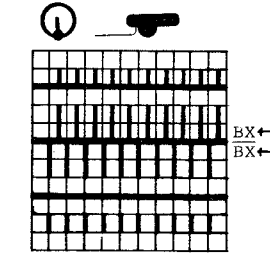

Kleurtabel
6 t. rood
6 t. groen
6 t. geel
6 t. blauw

Het halsboord kan ook tricot gebreid worden, daarbij met contrast garen beginnen en eindigen.

2 t. st.gr. 6
4 t. st.gr. 6
1 t. st.gr. 8
3 t. st.gr. 6
2 t. st.gr. 6

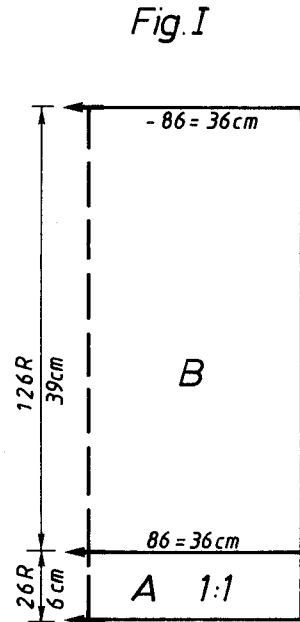

Fig. I

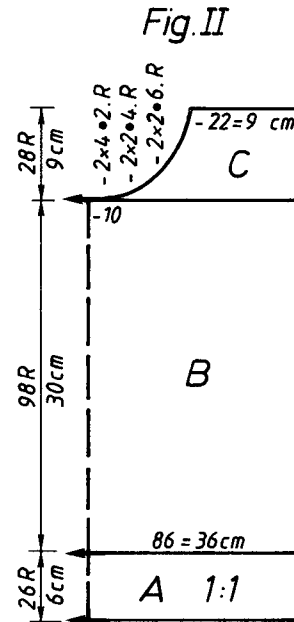

Fig. II

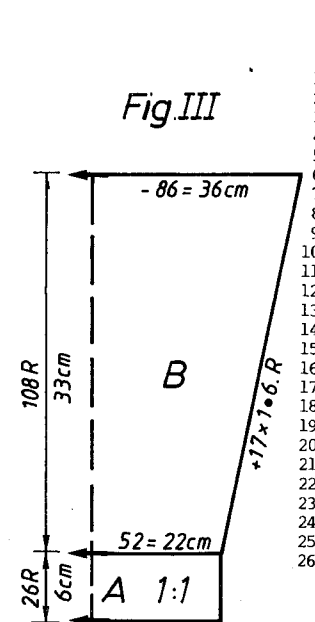

Fig. III

	FIG I			FIG II			FIG III		
	122	134	146	122	134	146	122	134	146
1	124	124	124	124	124	124	124	124	124
2	168	168	168	168	168	168	168	168	168
3
4
5	86	92	100	86	92	100	52	54	57
6	3	3	3	3	3	3	3	3	3
7	3	3	3	3	3	3	3	3	3
8	195	195	195	195	195	195	195	195	195
9
10	7	7	7	7	7	7	7	7	7
11	4	4	4	4	4	4	4	4	4
12	38	38	38	38	38	38	38	38	38
13	86	92	100	86	92	100	86	90	96
14	3	3	3	3	3	3	3	3	3
15	3	3	3	3	3	3	3	3	3
16	20	20	20	20	20	20	33	36	36
17	45	48	51	45	48	51	43	47	51
18
19	98	98	98	226	226	226	97	97	97
20	7	7	7	7	7	7	1	1	1
21	24	28	33	24	28	33	0	0	0
22	0	0	0	70	70	70			
23				168	176	176			
24				186	186	186			
25				129	129	129			
26				162	162	171			
				166	166	166			
				4	5	5			
				0	0	0			

cm totale lengte

Loop lengte per 100 gram = 260 m.

7134 DUOMATIC 80/S ELECTRONIC 6000

Damespullover met rollkraag, tomaat

[Aanwijzingen voor de ELECTRONIC 6000 tussen haakjes]

Maat: 88 - 96 cm bovenwijdte

Materiaal: 580 gram mohair/acryl (Ciuffetto, kleur 9313, van Filpucci, van TRIO)

Steekgrootte: patroon = vóór $5\frac{1}{4}$, achter $6\frac{1}{4}$, boord = $4\frac{1}{2}$, kraag = $6\frac{1}{2}$

Proeflap: 100 steken = 43,5 cm, alleen steken op het voorbed. 100 toeren = 17,5 cm

Patroon: volgens schema met Deco-ponskaart zelf ponsen [patroontekening 1130, VERGROTEN \uparrow toeren x 2, \leftrightarrow steken x 2, techniek 250]. Kraag = patent [techniek 112]. Boord = rond [opzet 8, verder breien].

Fig. I: Rugpand

A = gesloten opzet voor rond [opzet 8, verder breien], 1e toer steekgr. 2, 2e en 3e toer steekgr. $3\frac{1}{2}$, 4e toer steekgr. $4\frac{1}{2}$. Aan het eind de boorden 2 toeren met slotinstelling vóór

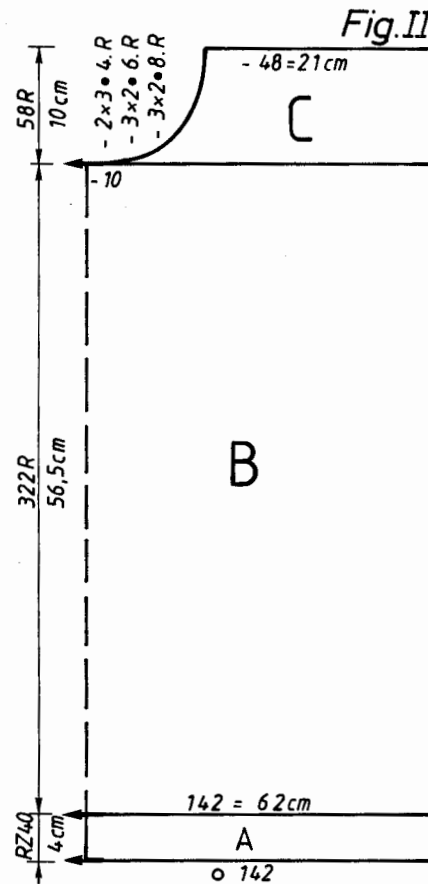
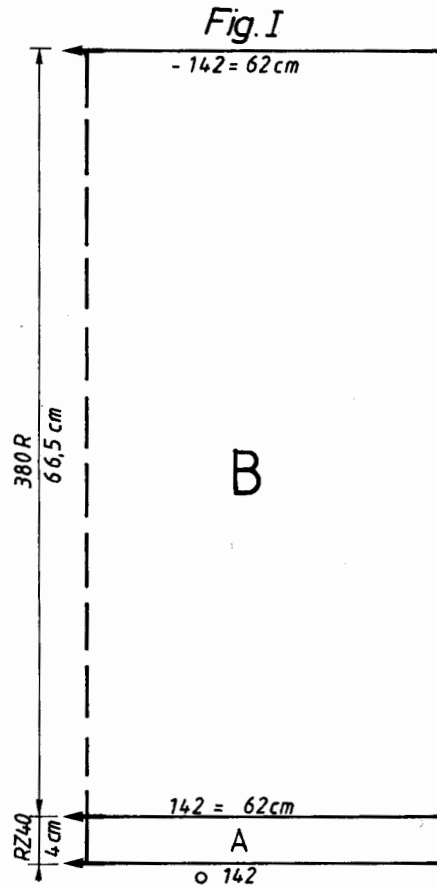

Looplengthe per 100 gram = 620 m.

en achter N breien. [ELECTRONIC 6000 evenzo]. B = in patroon volgens schema en Deco-ponskaart breien [patroontekening 1130, VERGROTEN \uparrow TOEREN x 2, \leftrightarrow STEKEN x 2, techniek 250]. Aan het eind los afhechten.

Fig. II: Voorpand

A en B = breien als in fig. I, bij B minder toeren breien. C = werk delen, de middelste steken afhechten, patroon- en toerenstand noteren. Linkerhelft op een dekkam nemen, rechts verder breien, daarbij links minderen voor de halsuitsnijding. Los afhechten. Linkerhelft weer aan de machine terughangen en tegengesteld breien.

Fig. III: Mouw, tweemaal breien.

A = breien als in fig. I, maar met 64 steken op ieder bed, TT 60 breien. B = in patroon als fig. I, deel B, maar aan beide zijden meerderen. Los afhechten.

Rollkraag: Confectieopzet voor 1:1 [opzet 1] met 100 steken, 1e toer steekgr. $2\frac{1}{2}$, 2e en 3e toer steekgr. $4\frac{1}{2}$, 4e toer steekgr. $6\frac{1}{2}$. Patent verder breien met slot vóór en achter EX [techniek 112] 80 toeren breien. Aan het eind 2 toeren met slotinstelling vóór en achter N breien [ELECTRONIC 6000 evenzo], los afhechten.

Afwerken: Alle delen naar maat spelden en onder een vochtige doek laten drogen. Schouder-naden sluiten. De kraag in het midden aan elkaar naaien, daarbij de naad voor de helft naar binnen vouwen, dan naar buiten rollen. De kraag ingehouden aan de halsuitsnijding naaien. Mouwen ingehouden inzetten. Zij- en mouwnaden sluiten.

Schema voor patroon
[Patroontekening 1130, Techniek 250]

Schema voor Deco-ponskaart zie bladzijde 36

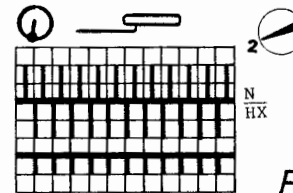
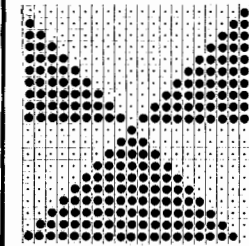

Fig. III

	FIG I		FIG II		FIG III	
	34-36	38-42	34-36	38-42	34-36	38-42
1	70	70	70	70	70	70
2	174	174	174	174	174	174
3
4
5	134	142	134	142	60	64
6	3	3	3	3	3	3
7	3	3	3	3	3	3
8	195	195	195	195	195	195
9
10	7	7	7	7	7	7
11	6	6	6	6	12	12
12	38	38	38	38	38	38
13	134	142	134	142	130	136
14	3	3	3	3	3	3
15	3	3	3	3	3	3
16	50	50	50	50	38	38
17	70	70	70	70	58	59
18	*
19	98	98	226	226	97	97
20	7	7	7	7	1	1
21	39	39	39	39	0	0
22	0	0	71	71		
23			168	176		
24			180	180		
25			183	183		
26			2	2		
27			183	183		
28			5	5		
29			3	4		
30			0	0		

* cm = totale lengte

Schema voor Decoponskaart (zelf ponsen)



Looplengthe per 100 gr. = 260 meter.

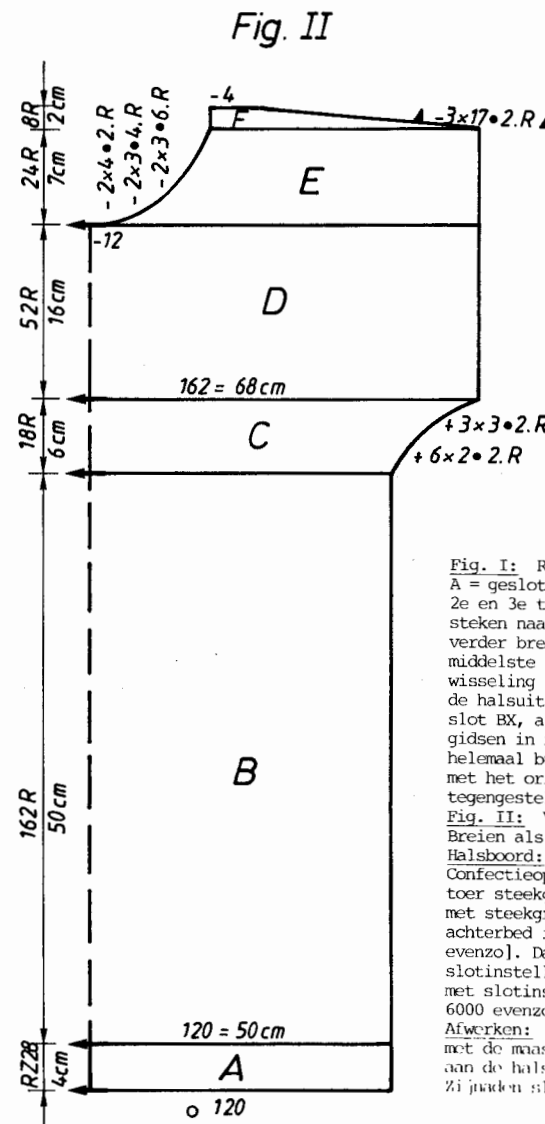
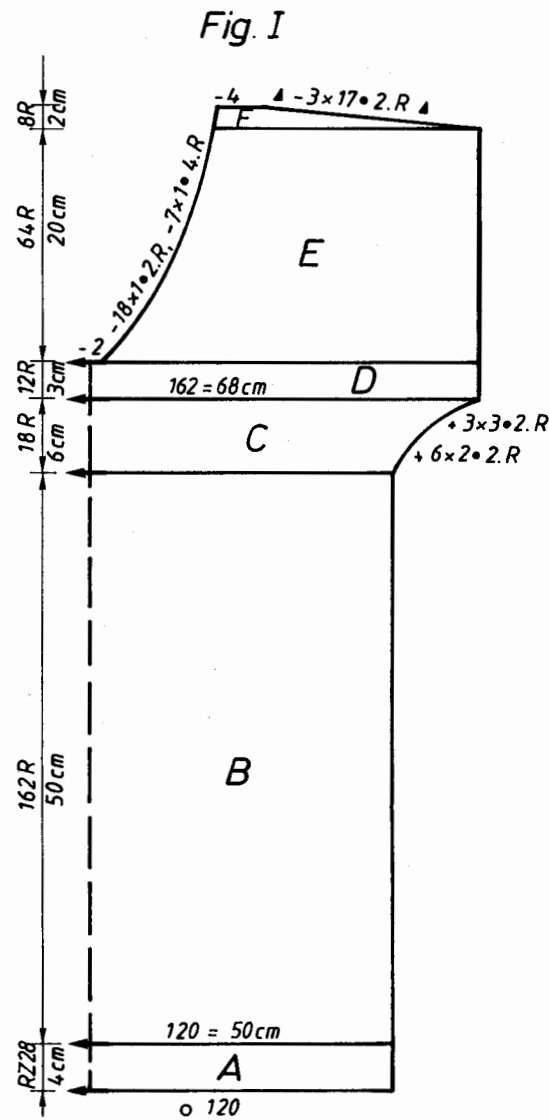

Kleurwisseltabel

- 12 t. groen
- 12 t. rood
- 12 t. geel
- 12 t. blauw
- 1 x herhalen
- 12 t. wit
- * 12 t. rood
- 12 t. groen
- 12 t. geel
- 12 t. blauw
- vanaf * 1 x herhalen
- 12 t. wit
- nog éénmaal bij * beginnen en nu volgens de lengte van de jurk in kleur verder breien.

Minijurk gestreept

[Aanwijzingen voor de ELECTRONIC 6000 tussen haakjes]

Maat:

88 - 92 cm bovenwijdte

Materiaal:

640 gram katoen/acryl (Tivoli van Patons, Stroppeel),

waarvan elk 130 gram groen, rood, geel en 70 gram wit,

180 gram blauw.

Steekgrootte:

tricot = 8, zoom = $6\frac{1}{4}$

Proeflap:

100 steken = 42 cm, 100 toeren = 31 cm

Patroon:

tricot [techniek 100]

Fig. I: Rugpand

A = gesloten opzet voor rond in blauw [opzet 8, verder breien], 1e toer steekgr. $1\frac{1}{2}$, 2e en 3e toer steekgr. 3, 4e toer steekgr. 4, dan met steekgr. $6\frac{1}{4}$ verder breien. B = alle steken naar het voorbed overhangen en tricot [techniek 100] volgens de kleurwisseltabel verder breien. C = aan beide zijden meerderen. D = recht verder breien. E = werk delen, de middelste steken afhechten, linkerhelft op een dekkam nemen, daarbij de stand van de kleurwisseling noteren. Rechts in de kleur volgorde verder breien, daarbij links minderen voor de halsuitsnijding. F = rechts de schouderafschuining met verkorte toeren breien, d.w.z. slot BX, alle naaldgidsen in werkstand, volgens voorbeeld als het slot links is, naaldgidsen in ruststand schuiven [bij ELECTRONIC 6000 steeds de overeenstemmende naaldgidsen helemaal buiten werking schuiven]. Aan het eind slot N [ELECTRONIC 6000 evenzo] 2 toeren met het originele garen breien, dan enige toeren met contrast garen en afwerpen. 2 deel tegengesteld breien.

Fig. II: Voorpand

Breien als fig. I, maar bij deel D meer toeren breien. Halsuitsnijding volgens schema fig.II.

Halsboord: blauw

Confectieopzet voor 1:1 met 179 steken [opzet 1] 1e toer met steekgr. $1\frac{1}{2}$ breien, 2e en 3e toer steekgr. 3, 4e toer steekgr. 4. Dan alle steken op het voorbed overhangen en 24 toeren met steekgr. 8 tricot [techniek 100] breien. Nu alle tegenoverliggende naalden op het achterbed in werkstand schuiven en 2 toeren met slotinstelling N/N breien. [ELECTRONIC 6000 evenzo]. Dan met slotinstelling vóór GX, achter N, 4 toeren met steekgr. 6 breien. Nu met slotinstelling vóór N, achter GX, nogeens 4 toeren [ELECTRONIC 6000 evenzo]. Aan het eind met slotinstelling vóór en achter N enige toeren met contrast garen en afwerpen [ELECTRONIC 6000 evenzo].

Afwerken:

Delen naar maat spelden en onder een vochtige doek laten drogen. Schouderaden met de massteek sluiten, daarbij contrast garen verwijderen. De kraag met de stiksteek aan de halsuitsnijding naaien, contrast garen verwijderen, aan de binnenkant tegenzomen. Zijaden sluiten, de awerchte kant is de goede kant. Aansluitkant terug laten rollen.

7130 DUOMATIC 80/S ELECTRONIC 6000

Rok bij damespullover 7107 Looplengthe per 100 gram acryl/wol = 276 m.
 [Aanwijzingen voor de ELECTRONIC 6000 tussen haakjes] katoen getwijnd = 1000 m.

Maat: 92 - 96 cm heupwijdte
Materiaal: 270 gram acryl/wol gemeleerd (Pageant van Patons, Stroppel),
 65 gram katoen getwijnd rood 12/2 (van Zürcher, Kirchberg, BE)
Steekgrootte: patroon = $6\frac{1}{2}$, zoom = $5\frac{1}{2}$
Proeflap: 100 steken = 29,5 cm, 100 toeren = 13,5 cm
Patroon: volgens schema 1 van model 7107. Zoom volgens schema 2 van model 7107 bladzijde 15.

Fig. VII

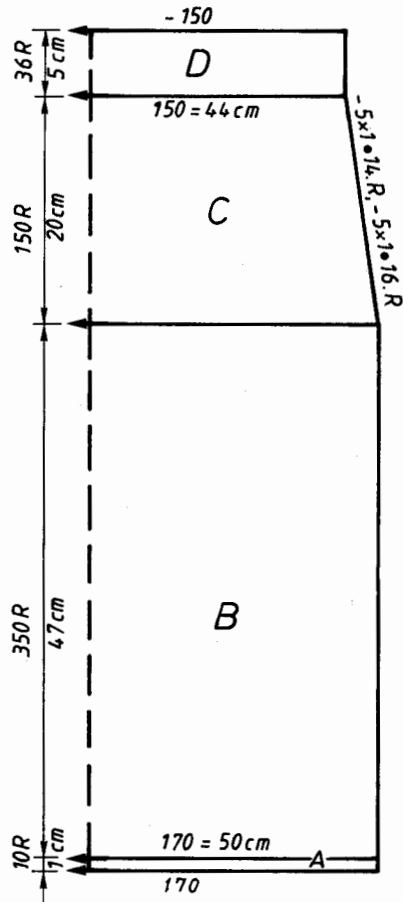

Voor FORM programma zie model 7107 blz. 19

Fig. VII: Rokdeel, tweemaal breien.

A = confectieopzet voor 1:1 [opzet 1] met acryl/wol, 1e toer met steekgr. $2\frac{1}{2}$, 2e en 3e toer met steekgr. 4, 4e toer steekgr. $4\frac{1}{2}$, verder breien volgens schema 2 van model 7107.
 B = alle steken naar het voorbed overhangen en in patroon volgens schema 1 van model 7107 verder breien. C = aan beide zijden minderen. D = met steekgr. $5\frac{1}{2}$ verder breien, los afhechten.

Afwerken: Delen naar maat spelden en onder een vochtige doek laten drogen. Zijnaden sluiten Tailleboord in de helft naar binnen vouwen en aanzomen, daarbij elastiek doorhalen.

7129

	FIG I		FIG II		totale lengte
	34-36	38-40	34-36	38-40	
1	124	124	124	124	
2	168	168	168	168	
3	A
4	B
5	110	120	110	120	
6	3	3	3	3	
7	3	3	3	3	
8	195	195	195	195	
9	C
10	7	7	7	7	
11	1	1	1	1	
12	38	38	38	38	
13	110	120	110	120	
14	3	3	3	3	
15	3	3	3	3	
16	51	50	51	50	
17	85	85	85	85	
18	cm
19	232	232	232	232	
20	62	62	62	62	
21	133	133	133	133	
22	59	59	59	59	
23	130	130	130	130	
24	7	7	7	7	
25	29	31	29	31	
26	188	190	188	190	
27	167	172	167	172	
28	71	72	70	70	
29	136	136	176	176	
30	191	191	186	186	
31	139	139	129	129	
32	11	11	180	180	
33	183	191	181	182	
34	7	128	5	5	
35	5	7	0	0	
36	0	6			

Ooglet:

Knippergetal 5:
 (eind)

niet afhechten, maar slot op N stellen, 2 toeren breien, enige toeren met contrast garen en afwerpen.
 [ELECTRONIC 6000 evenzo].

7131 DUOMATIC 80/S ELECTRONIC 6000

7132

38

Rok bij jasje 7132
 [Aanwijzingen voor de ELECTRONIC 6000 tussen haakjes] Looplengte per 100 gram = 400 meter.

Maat: 92 - 96 cm heupwijdte
Materiaal: wol/kameelhaar (Camel van Fröhlich): 180 gram roodbruin/Kleur 6393, 170 gram cognac/Kleur 6396, 70 cm elastiek
Steekgrootte: patroon = $6\frac{1}{4}$, zoom = vóór $5\frac{1}{2}$, achter $5\frac{1}{4}$, tailleboord = 5
Proeflap: 100 STEKEN = 35 cm, 100 toeren = 16 cm
Patroon: volgens schema met Deco-ponskaart (zelf ponsen) van model 7132, [patroon 1005, techniek 130] en volgens de kleurwisseltabel.

Fig. VII

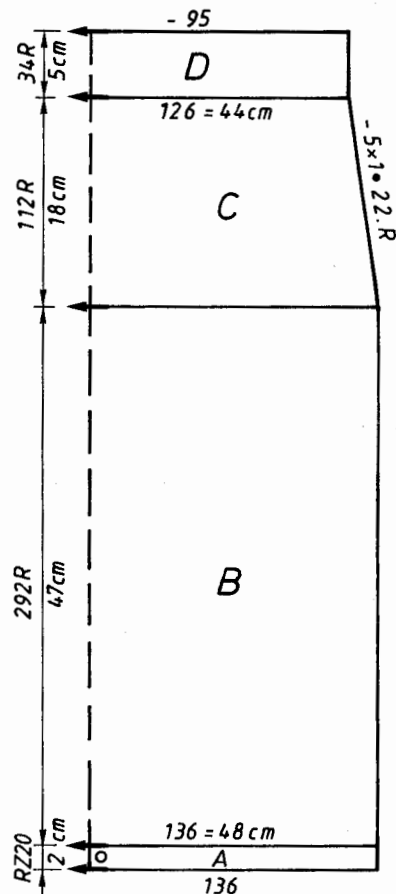

Fig. VII: Rokdeel, tweemaal breien.
 A = gesloten opzet voor rond [opzet 8, verder breien], 136 steken op ieder bed, roodbruin, 1e toer steekgr. 2, 2e en 3e toer steekgr. $3\frac{1}{4}$, 4e toer steekgr. $5\frac{1}{4}$. B = in patroon volgens schema met Deco-ponskaart [patroon 1005, techniek 130] en in kleur wisselend verder breien. C = aan beide zijden minderen. D = iedere 4e steek op de naastliggende n aald hangenen in roodbruin tricot verder breien [techniek 100 of slot op N], los afhechten. Afwerken: Delen naar maat spelden en onder een vochtige doek laten drogen. Zijnden sluiten. Tailleboord in de helft naar binnen vouwen en aannaaien, daarbij elastiek doorhalen.

Voor FORM programma zie model 7117

Kleurwisseltabel
 6 t. cognac
 6 t. roodbruin
 herhalen

FIG I

	38-40	42-44	46-48
1	64	64	64
2	140	140	140
3	.	.	.
4	.	.	.
5	152	166	180
6	3	3	3
7	3	3	3
8	195	195	195
9	.	.	.
10	7	7	7
11	7	7	7
12	38	38	38
13	152	166	180
14	3	3	3
15	3	3	3
16	36	35	34
17	66	66	66
18	.	.	.
19	108	108	108
20	2	2	2
21	184	184	184
22	131	131	131
23	7	7	7
24	74	77	81
25	184	184	184
26	165	171	177
27	71	71	71
28	66	66	66
29	2	2	2
30	7	7	7
31	128	128	128
32	0	0	0

FIG II

	38-40	42-44	46-48
1	64	64	64
2	396	396	396
3	.	.	.
4	.	.	.
5	112	118	124
6	3	3	3
7	3	3	3
8	195	195	195
9	.	.	.
10	7	7	7
11	7	7	7
12	38	38	38
13	112	118	124
14	3	3	3
15	3	3	3
16	36	35	34
17	66	66	66
18	.	.	.
19	109	109	109
20	2	2	2
21	184	184	184
22	131	131	131
23	7	7	7
24	74	77	81
25	184	184	184
26	165	171	177
27	7	7	7
28	2	2	2
29	184	184	184
30	163	163	163
31	7	7	7
32	55	56	57
	0	0	0

FIG III

	38-40	42-44	46-48
1	64	64	64
2	140	140	140
3	.	.	A
4	.	.	B
5	72	75	78
6	3	3	3
7	3	3	3
8	195	195	195
9	.	.	C
10	7	7	7
11	7	7	7
12	38	38	38
13	150	156	162
14	3	3	3
15	3	3	3
16	43	43	42
17	59	60	61
18	.	.	cm
19	98	98	98
20	7	7	7
21	5	5	5
22	0	0	0

totale lengte

Knippergetal 8:
 Verklaring 8
 Bij fig. I begin van deel E

DECO-ponskaart (zelf ponsen)

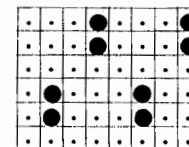

Kleurwisseltabel
 6 t. cognac
 6 t. roodbruin
 6 t. cognac
 6 t. roodbruin
 6 t. cognac
 6 t. aubergine
 6 t. staalblauw
 6 t. aubergine
 6 t. cognac
 6 t. roodbruin
 6 t. cognac
 6 t. roodbruin
 herhalen.

7132 DUOMATIC 80/S ELECTRONIC 6000

Damesjasje, roodkleurig, met strepen
[Aanwijzingen voor de ELECTRONIC 6000 tussen haakjes]

Looplengte per 100 gram = 400 m

Maat: 88 - 92 cm bovenwijdte
Materiaal: wol/kameelhaar (Camel van Fröhlich): 275 gram cognac/kleur 6396, 230 gram roodbruin kleur 6393, 110 gram aubergine kleur 6387, 55 gram staalblauw kleur 6377

Steekgrootte: patroon = 6¼, zoom = vóór 5½, achter 5¼
Proeflap: 100 steken = 35 cm, 100 toeren = 16 cm

Patroon: luspatroon volgens schema met Deco-ponskaart (zelf ponsen), [patroon 1005, techniek 130] en volgens de kleurwisseltabel.

Fig. I: Ruggand

A = gesloten opzet voor rond [opzet 8, verder breien], 152 steken op ieder bed, roodbruin, 1e toer steekgr. 2, 2e en 3e toer steekgr. 3¼, 4e toer steekgr. 5¼. B = alle steken naar het voorbed overhangen en in patroon volgens schema [patroon 1005, techniek 130] en in kleur wisselend verder breien. C = aan beide zijden minderen, recht verder breien. D = aan beide zijden minderen, recht verder breien. E = in roodbruin 10 toeren tricot [techniek 100 of slot op N] breien, met steekgrootte 5½, afhechten.

Fig. II: Voorpand, twee tegengestelde delen breien.

A = breien als in fig. I, maar 112 steken op ieder bed. B = in patroon en in kleurwisseling als deel B, fig. I. C = rechts minderen, recht verder breien. D = rechts minderen, recht verder breien. E = rechts minderen, recht verder breien, enige toeren met contrast garen en afwerpen.

Fig. III: Mouw, tweemaal breien.

A = breien als in fig. I, doch 72 steken op ieder bed. B = in patroon en in kleur als bij deel B, fig. I, daarbij aan beide zijden meerderen. C = in patroon recht verder breien, afhechten.

Afwerken: Alle delen naar maat spelden en onder een vochtige doek laten drogen. Schouder-naden sluiten, d.w.z. de afgehechte steken van deel C en zijkanten van deel D. Deel E van het ruggand op deel D naar binnen vouwen en aannaaien. Deel E van het voorpand met maas -

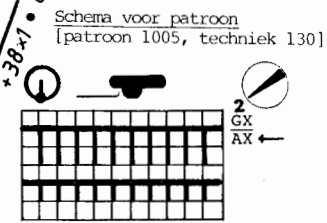
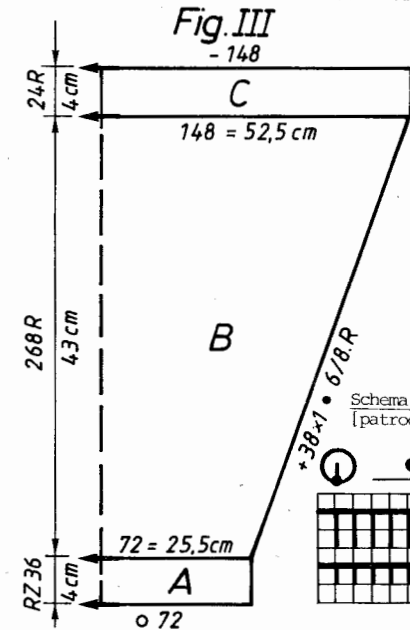
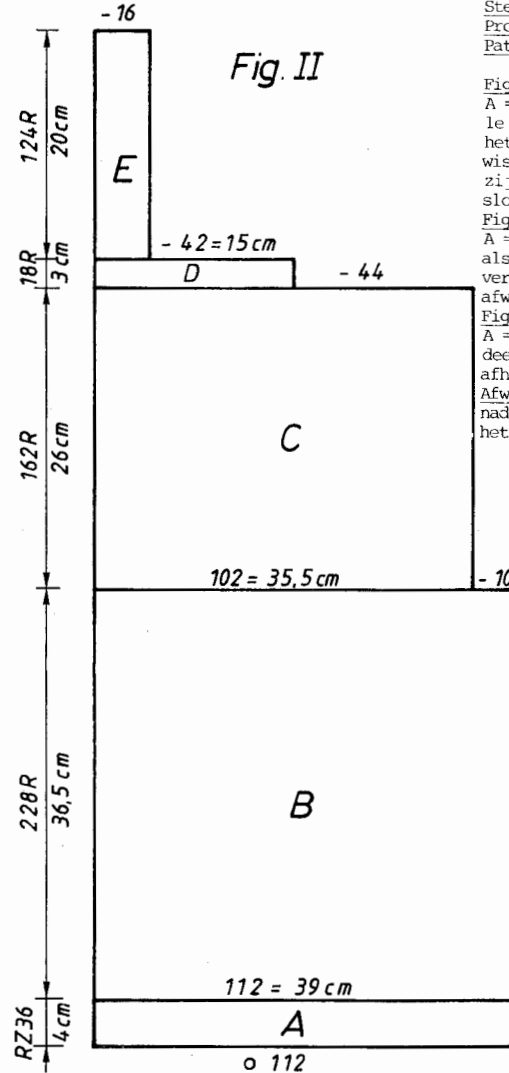
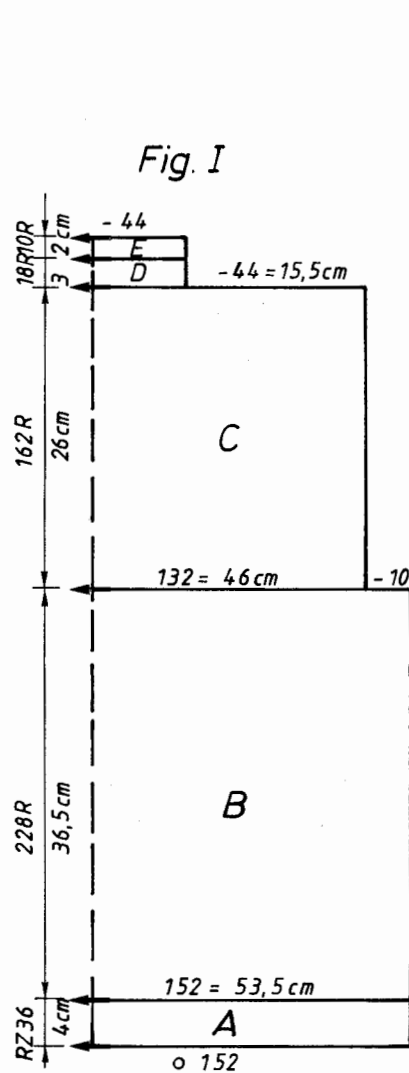

steken aan elkaar naaien, contrast garen verwijderen. Dan als kraagbeleg de bovenkanten van de delen D naaien, aan de binnenkant het breiwerk 2-3 cm diep in laten rollen, los zomen, voorkanten evenzo. Mouwen ingehouden inzetten. Mouw- en zijnaden sluiten.

7137 DUOMATIC 80/S ELECTRONIC 6000

Looplengte per 100 gram = 620 m.

40

Fig. I

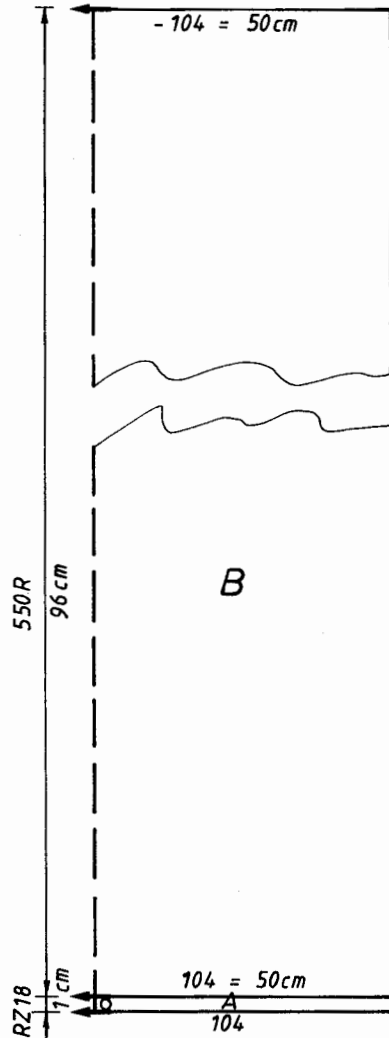
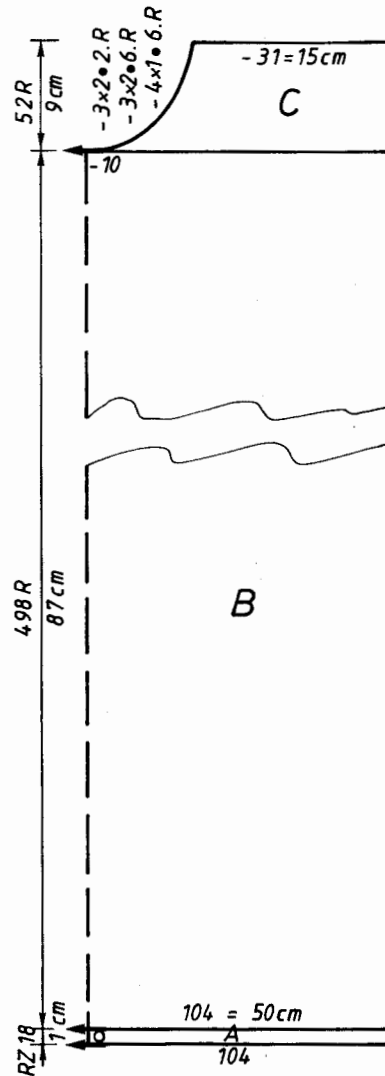

Fig. II



Damesjapon met kleurige angorarozen en -strepen
[Aanwijzingen voor de ELECTRONIC 6000 tussen haakjes]

Maat: 88 - 92 cm bovenwijdte
Materiaal: 550 gram mohair/acryl aubergine kleur 1171 (Ciuffetto, Filpucci van TRIO), verschillende kleuren angorarozen voor de rozen en strepen.
Steekgrootte: patroon = vóór $5\frac{1}{4}$, achter $6\frac{1}{2}$, zoom = vóór 5, achter $4\frac{1}{2}$, mouwboord = vóór $4\frac{1}{4}$, achter $4\frac{1}{2}$
Proewflap: 100 steken = 48 cm (op het voorbed geteld), 100 toeren = 17,5 cm
Patroon: volgens schema met Deco-ponskaart (zelf ponsen) [Techniek 253], zoom, mouwboord = rond [opzet 8, verder breien].

Fig. I: Rugpand

A = gesloten opzet voor rond [opzet 8, verder breien], 1e toer steekgr. 2, 2e en 3e toer steekgr. $3\frac{1}{2}$, 4e toer steekgr. $4\frac{1}{4}$, aan het eind van de zoom met steekgr. 4 twee toeren breien. Slotinstelling N [met ELECTRONIC 6000 evenzo]. B = in patroon volgens schema met Deco-ponskaart [techniek 253] recht verder breien, afhechten.

Fig. II: Voorpand

A en B = breien als in fig. I, maar met minder toeren bij deel B. C = werk delen, patroonstand noteren, linkerhelft op een dekkam nemen, rechts verder breien, daarbij links minderen voor de halsuitsnijding, afhechten. Linkerhelft weer aan de machine terughangen en tegengesteld breien. (Het voorpand kan ook als het ruggand gebreid worden, dan de halsuitsnijding volgens voorbeeld met een rijdraad rijgen, met zig-zag of overlocksteek naaien en uitknippen).

Fig. III: Mouw, tweemaal breien.

A = gesloten opzet voor rond [opzet 8, verder breien], 1e toer steekgr. 2, 2e en 3e toer steekgr. $3\frac{1}{2}$, 4e toer steekgr. $4\frac{1}{2}$. Aan het eind van de zoom 2 toeren met steekgr. 4 breien, slotinstelling N. B = in patroon volgens schema met Deco-ponskaart [techniek 253] verder breien, daarbij aan beide zijden meerderen, afhechten.

Fig. III

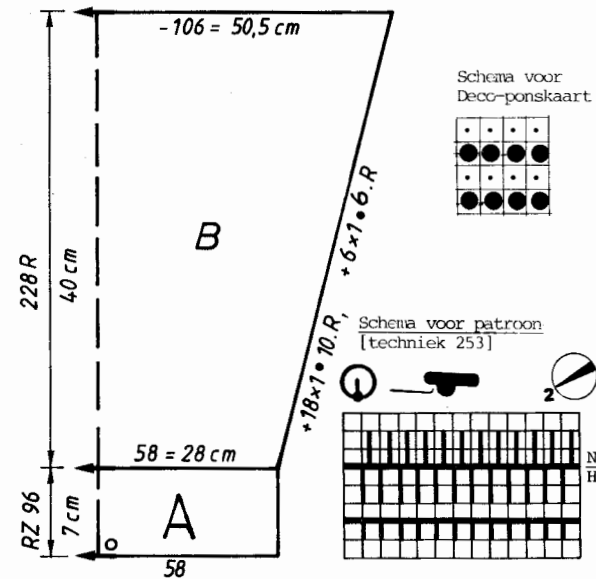

zonder Deco-ponskaart

1 t. $\frac{N}{N}$
3 t. $\frac{N}{GX}$

7133 DUOMATIC 80/S ELECTRONIC 6000

Loop lengte per 100 gram = 290 m.

Zonertop beige

[Aanwijzingen voor de ELECTRONIC 6000 tussen haakjes].

Maat: 88 - 92 cm bovenwijdte
Materiaal: 250 gram katoen/viscose (Brillant van Patons, van Stroppel).
 80 cm elastiek

Steekgrootte: patroon = vóór 2½, achter 5½, boord = 3½

Proeflap: 100 steken = 41,5 cm, TT 100 = 11 cm

Patroon: volgens schema met Deco-ponskaart nr. 68 [patroontekening 1011, techniek 256].

Fig. I en II: Rug- en voorpand

A = confectieopzet voor 1:1 [opzet 1, verder breien]. B = alle steken naar het achterbed overhangen en in patroon volgens schema met Deco-ponskaart verder breien [patroontekening 1011, techniek 256]. C = iedere 4e steek op de naastliggende naald hangen, tricot [techniek 100 of slot op N] met steekgr. 5 verder breien, los afhechten.

Schouderbandjes: tweemaal breien.

Gesloten opzet voor rond [opzet 8, verder breien] met 5 steken op vóór- en achterbed, met steekgrootte 5½, 200 toeren breien, afhechten.

Afwerken: Delen naar maat spelden en onder een vochtige doek laten drogen. Zijnaden sluiten. Het zoompje aan de bovenkant in de helft naar binnen vouwen en aannaaien, daarbij elstiek doorhalen. De bandjes ca. 8 cm vanaf het midden aannaaien, daarbij op de gewenste lengte letten.

Schema voor patroon [patroontekening 1011, techniek 256].

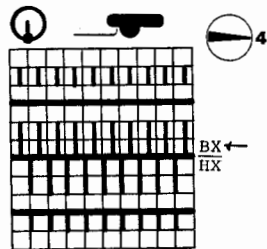

2 t. met neusje en garen breien.
 2 t. zonder neusje en zonder garen breien.

FIG I+II

	34-36	38-40	42-44
1	44	44	44
2	166	166	166
3	.	.	. A
4	.	.	. B
5	98	108	118
6	3	3	3
7	3	3	3
8	195	195	195
9	.	.	. C
10	7	7	7
11	22	22	22
12	38	38	38
13	98	108	118
14	3	3	3
15	3	3	3
16	27	27	27
17	35	35	35
18	.	.	. cm totale lengte
19	98	98	98
20	65	65	65
21	66	66	66
22	131	131	131
23	44	44	44
24	7	7	7
25	12	12	12
26	0	0	0

Knippergetal 8
 (Verklaring)
 Begin deel C

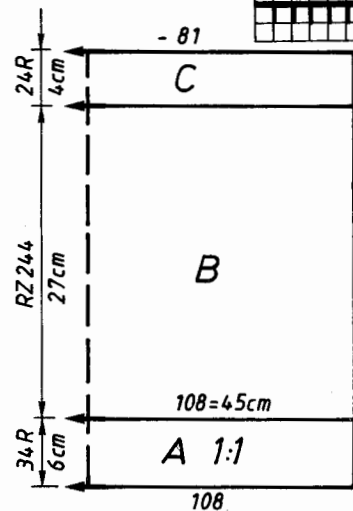

7137

Kraag: Gesloten opzet voor rond [opzet 8, verder breien], 95 steken op ieder bed, 1e toer steekgr. 2, 2e en 3e toer steekgr. 3½, 4e toer steekgr. 4½. Met steekgr. vóór 5, achter 4½ TT 12 breien, dan 2 toeren met steekgr. 4, slotinstelling N [met ELECTRONIC 6000 evenzo]. in patroon volgens schema met Deco-ponskaart [techniek 253] 120 toeren breien, los afhechten.

Afwerken: Dolen naar maat spelden en onder een vochtige doek laten drogen. Schouderaden sluiten. Kraag aan elkaar naaien, ingehouden aan de halsuitsnijding naaien, zodat bij het omslaan het boord naar buiten rolt. Mouwen ingehouden aannaaien. Zij- en mouwnaden sluiten.

Rozen en strepen: Beschrijvingen zie model 7103, respectievelijk model 7112, Kleuren en aantal naar wens. Strepen opnaaien. Rozen aannaaien of aan de onderkant van de roos een stuk zelfklevend Velcroband bevestigen, de roos naar wens aanzetten.

FIG I

FIG II

FIG III

	34-36	38-40	42-44	46-48	34-36	38-40	42-44	46-48	34-36	38-40	42-44	46-48
1	70	70	70	70	70	70	70	70	70	70	70	70
2	192	192	192	192	192	192	192	192	192	192	192	192
3 A A
4 B B
5	96	104	112	120	96	104	112	120	56	58	60	62
6	88	96	105	114	88	96	105	114	3	3	3	3
7 *	3	3	3	3
8	194	194	194	194	194	194	194	194	195	195	195	195
9 C C
10	4	4	4	4	4	4	4	4	7	7	7	7
11	38	38	38	38	38	38	38	38	14	14	14	14
12	96	104	112	120	96	104	112	120	38	38	38	38
13	82	90	98	107	82	90	98	107	101	106	109	114
14 **	3	3	3	3
15	76	76	76	76	76	76	76	76	3	3	3	3
16	97	97	97	97	97	97	97	97	40	40	40	40
17 ***	55	56	58	59
18	98	98	98	98	226	226	226	226 ***
19	7	7	7	7	7	7	7	7	97	97	97	97
20	50	50	50	50	50	50	50	50	1	1	1	1
21	0	0	0	0	71	71	71	72	0	0	0	0
22	160	168	176	184
23	179	179	179	128
24	183	183	183	179
25	2	2	2	183
26	167	167	167	2
27	5	5	5	167
28	1	2	3	5
29	0	0	0	4
30	0

* = cm heupwijdte
 ** = cm bovenwijdte
 *** = cm totale lengte

7139 DUOMATIC 80/S ELECTRONIC 6000

Herenpullover blauw

[Aanwijzingen voor de ELECTRONIC 6000 tussen haakjes]

- Maat:** 96 - 100 cm bovenwijdte
Materiaal: 590 gram wol/polyacryl (mango kleur 2641, Patons van Stroppel).
Steekgrootte: patroon = $7\frac{1}{2}$, boord = 4, halsboord = $6\frac{1}{2}$ - $6\frac{1}{2}$
Proeflap: 100 steken = 32 cm, 100 toeren = 18 cm
Patroon: linksweven volgens schema met Deco-ponskaart nr. 170 [patroontekening 1131, techniek 170]

Fig. I: Rugpand
 A = confectieopzet voor 1:1 [opzet 1, verder breien], 1e toer steekgr. $1\frac{1}{2}$, 2e en 3e toer steekgr. 3, 4e toer steekgr. 4. B = alle steken naar het voorbed overhangen en in patroon volgens schema met Deco-ponskaart 170 [patroontekening 1131, techniek 170] breien, afhechten.

Looplengthe per 100 gram = 400 meter.

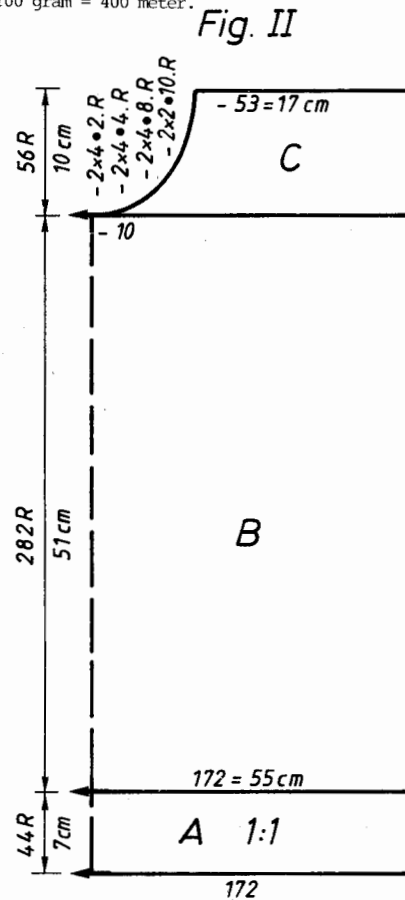
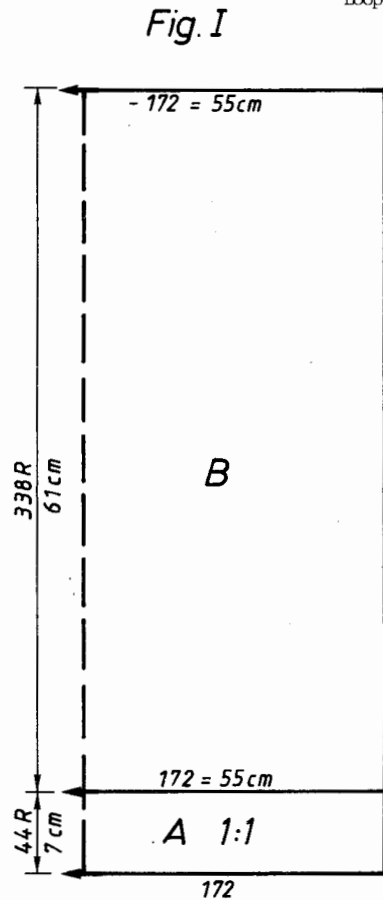
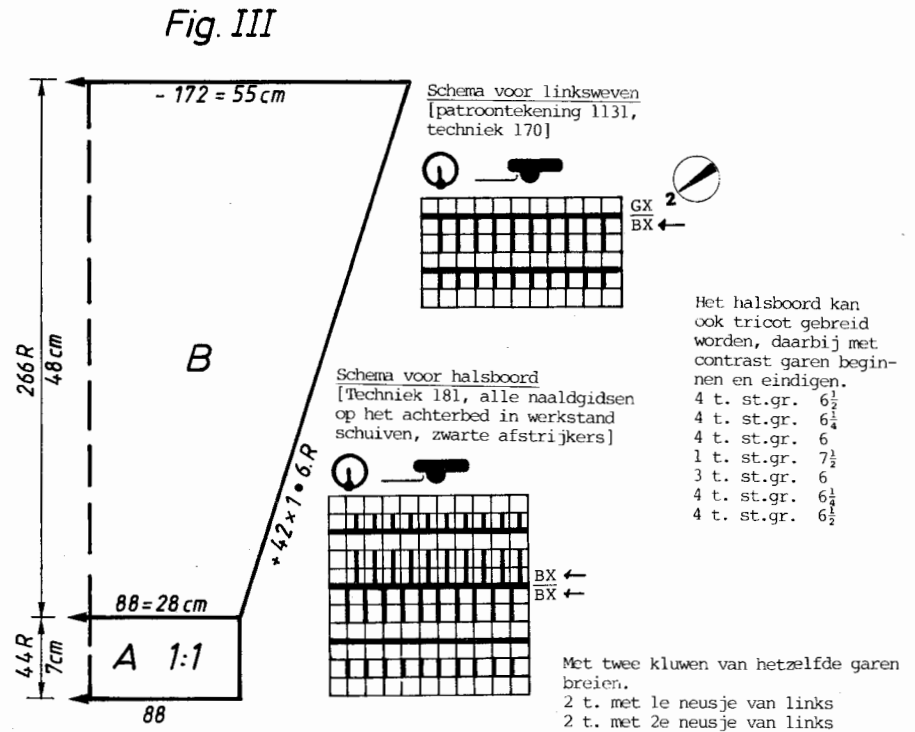

Fig. III: Mouw, tweemaal breien.
 A = confectieopzet voor 1:1 [opzet 1, verder breien], 1e toer steekgr. $1\frac{1}{2}$, 2e en 3e toer steekgr. 3, 4e toer steekgr. 4. B = alle steken naar het voorbed overhangen en in patroon volgens schema met Deco-ponskaart 170 [patroontekening 1131, techniek 170] breien, daarbij aan beide zijden meerderen, afhechten.
Halsboord: Gesloten opzet voor rond [opzet 8] met 142 steken op ieder bed, 1e toer steekgr. 2, 2e en 3e toer steekgr. 4, 4e toer steekgr. $6\frac{1}{4}$. Volgens schema voor het halsboord verder breien en wel 8 toeren met steekgr. 6, 8 toeren steekgr. $6\frac{1}{4}$, 8 toeren steekgr. $6\frac{1}{2}$. Enige toeren met contrast garen en afwerpen.
Afwerken: Delen naar maat spelden en onder een vochtige doek laten drogen. Schouder-naden sluiten. Halsboord met de matrassteek aan elkaar naaien, dan met de stiksteek aan de halsuitsnijding naaien, daarbij het contrast garen verwijderen, aan de binnenkant tegen-zomen. Mouwen ingehouden inzetten. Zij- en mouwnaden sluiten.

Fig. III: Mouw, tweemaal breien.
 A = confectieopzet voor 1:1 [opzet 1, verder breien], 1e toer steekgr. $1\frac{1}{2}$, 2e en 3e toer steekgr. 3, 4e toer steekgr. 4. B = alle steken naar het voorbed overhangen en in patroon volgens schema met Deco-ponskaart 170 [patroontekening 1131, techniek 170] breien, daarbij aan beide zijden meerderen, afhechten.
Halsboord: Gesloten opzet voor rond [opzet 8] met 142 steken op ieder bed, 1e toer steekgr. 2, 2e en 3e toer steekgr. 4, 4e toer steekgr. $6\frac{1}{4}$. Volgens schema voor het halsboord verder breien en wel 8 toeren met steekgr. 6, 8 toeren steekgr. $6\frac{1}{4}$, 8 toeren steekgr. $6\frac{1}{2}$. Enige toeren met contrast garen en afwerpen.
Afwerken: Delen naar maat spelden en onder een vochtige doek laten drogen. Schouder-naden sluiten. Halsboord met de matrassteek aan elkaar naaien, dan met de stiksteek aan de halsuitsnijding naaien, daarbij het contrast garen verwijderen, aan de binnenkant tegen-zomen. Mouwen ingehouden inzetten. Zij- en mouwnaden sluiten.

Fig. III: Mouw, tweemaal breien.
 A = confectieopzet voor 1:1 [opzet 1, verder breien], 1e toer steekgr. $1\frac{1}{2}$, 2e en 3e toer steekgr. 3, 4e toer steekgr. 4. B = alle steken naar het voorbed overhangen en in patroon volgens schema met Deco-ponskaart 170 [patroontekening 1131, techniek 170] breien, daarbij aan beide zijden meerderen, afhechten.
Halsboord: Gesloten opzet voor rond [opzet 8] met 142 steken op ieder bed, 1e toer steekgr. 2, 2e en 3e toer steekgr. 4, 4e toer steekgr. $6\frac{1}{4}$. Volgens schema voor het halsboord verder breien en wel 8 toeren met steekgr. 6, 8 toeren steekgr. $6\frac{1}{4}$, 8 toeren steekgr. $6\frac{1}{2}$. Enige toeren met contrast garen en afwerpen.
Afwerken: Delen naar maat spelden en onder een vochtige doek laten drogen. Schouder-naden sluiten. Halsboord met de matrassteek aan elkaar naaien, dan met de stiksteek aan de halsuitsnijding naaien, daarbij het contrast garen verwijderen, aan de binnenkant tegen-zomen. Mouwen ingehouden inzetten. Zij- en mouwnaden sluiten.

Fig. III: Mouw, tweemaal breien.
 A = confectieopzet voor 1:1 [opzet 1, verder breien], 1e toer steekgr. $1\frac{1}{2}$, 2e en 3e toer steekgr. 3, 4e toer steekgr. 4. B = alle steken naar het voorbed overhangen en in patroon volgens schema met Deco-ponskaart 170 [patroontekening 1131, techniek 170] breien, daarbij aan beide zijden meerderen, afhechten.
Halsboord: Gesloten opzet voor rond [opzet 8] met 142 steken op ieder bed, 1e toer steekgr. 2, 2e en 3e toer steekgr. 4, 4e toer steekgr. $6\frac{1}{4}$. Volgens schema voor het halsboord verder breien en wel 8 toeren met steekgr. 6, 8 toeren steekgr. $6\frac{1}{4}$, 8 toeren steekgr. $6\frac{1}{2}$. Enige toeren met contrast garen en afwerpen.
Afwerken: Delen naar maat spelden en onder een vochtige doek laten drogen. Schouder-naden sluiten. Halsboord met de matrassteek aan elkaar naaien, dan met de stiksteek aan de halsuitsnijding naaien, daarbij het contrast garen verwijderen, aan de binnenkant tegen-zomen. Mouwen ingehouden inzetten. Zij- en mouwnaden sluiten.



7135 DUOMATIC 80/S ELECTRONIC 6000

Rok bij pullover model 7120

[Aanwijzingen voor de ELECTRONIC 6000 tussen haakjes] Looplengthe per 100 gr. = 620 m.

Maat: 92 - 96 cm heupwijdte

Materiaal: 290 gram mohair/acryl donkerrood (Ciuffetto van Filpucci, van TRIO), 70 cm elastiek

Steekgrootte: patroon = $6\frac{1}{2}$, zoom = $4\frac{1}{2}$, heu pas 1:1 = 4

Proeflap: 100 steken = 50 cm, 100 toeren = 17,5 cm

Patroon: als model 7120

Fig. VII: Rokdeel, tweemaal breien

A = gesloten opzet voor rond [opzet 8, verder breien], 1e toer steekgr. $2\frac{1}{2}$, 2e en 3e toer steekgr. 3, 4e toer steekgr. $4\frac{1}{2}$, verder breien. B = alle steken naar het voorbed overhangen en in patroon van model 7120 verder breien. C = steken voor 1:1 overhangen en met dubbel materiaal 1:1 [techniek 101] verder breien. D = alle steken naar het voorbed overhangen, daarbij iedere 4e naald buiten werking schuiven en de daarbij behorende steek op de naastliggende naald hangen, met enkel materiaal, steekgr. $4\frac{1}{2}$, tricot [techniek 100 of slot op N] verder breien,

los afhechten.
Afwerken: Delen naar maat spelden en onder een vochtige doek laten drogen. Zij-naden sluiten. Tailleboord in de helft naar binnen vouwen en aannaaien, daarbij elastiek doorhalen.

Knippergetallen:

Verklaring

8 = begin deel C

9 = begin deel D

FIG VII

34-36 38-40 42-44

1	70	70	70
2	200	200	200
3	.	.	. A
4	.	.	. B
5	122	130	138
6	3	3	3
7	3	3	3
8	194	194	194
9	70	70	70
10	4	4	4
11	38	38	38
12	122	130	138
13	3	3	3
14	3	3	3
15	56	56	56
16	67	67	67
17	.	.	.
18	98	98	98
19	65	65	65
20	66	66	66
21	133	133	133
22	.	.	.
23	7	7	7
24	22	22	22
25	65	65	65
26	67	67	67
27	98	98	98
28	7	7	7
29	23	23	23
30	0	0	0

cm totale lengte

mm 40 toeren in 1:1

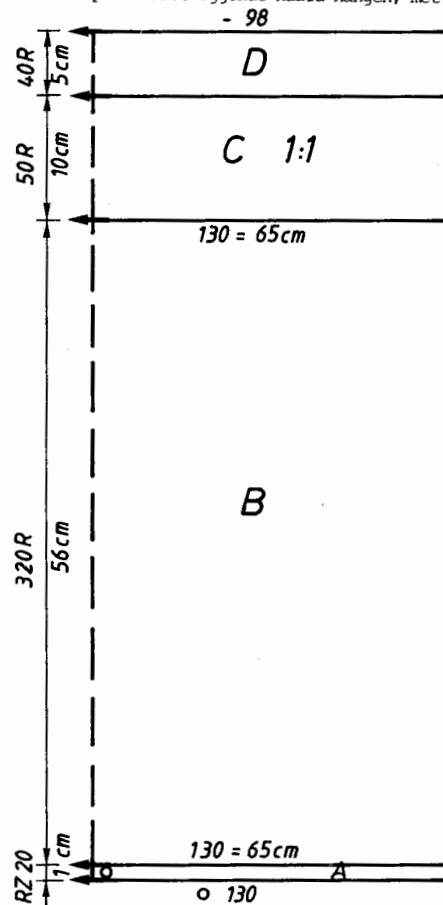

7139

FIG I

FIG II

FIG III

	44-46	48-50	52-54	44-46	48-50	52-54	44-46	48-50	52-54
1	72	72	72	72	72	72	72	72	72
2	128	128	128	128	128	128	128	128	128
3 A
4 B
5	160	172	184	160	172	184	84	88	90
6	104	112	112	96	112	112	3	3	3
7	3	3	3
8	195	195	195	195	195	195	195	195	195
9 C
10	7	7	7	7	7	7	7	7	7
11	14	14	14	14	14	14	14	14	14
12	38	38	38	38	38	38	38	38	38
13	160	172	184	160	172	184	166	172	178
14	98	106	106	90	106	106	3	3	3
15	3	3	3
16	41	41	41	41	41	41	47	48	49
17	68	68	68	68	68	68	61	63	65
18***
19	98	98	98	226	226	226	97	97	97
20	7	7	7	7	7	7	1	1	1
21	49	49	49	49	49	49	0	0	0
22	0	0	0	75	75	75			
23				160	168	176			
24				186	186	186			
25				129	129	129			
26				188	188	188			
27				129	129	129			
28				191	191	191			
29				129	129	129			
30				1	1	1			
31				167	167	167			
32				2	3	3			
33				2	4	5			
34				0	0	0			

* = cm heupwijdte
** = cm bovenwijdte
*** = cm totale lengte

7141 DUOMATIC 80/S ELECTRONIC 6000

77

Angora-damespullover met opgenaaide garnering
[Aanwijzingen voor de ELECTRONIC 6000 tussen haakjes]

- Maat:** 88 - 92 cm bovenwijdte
Materiaal: 380 gram angora turquoise kleur 4710 (Jaeger van Stroppel), Paillettenmotief, 2 meter paillettenstrepen, 2 rozen om op te naaien.
Steekgrootte: patroon = $6\frac{1}{2}$, mouwboord = vóór $4\frac{1}{2}$, achter $4\frac{1}{2}$, dan $4\frac{1}{4}$ en 4, halsboord = eerst vóór 4, achter $3\frac{1}{4}$, dan $4\frac{1}{4}$ en 4
 100 steken = 40 cm, 100 toeren = 22 cm
Proeflap: volgens schema 1 met Deco-ponskaart 30 [patroon 1033, techniek 130], taille- en mouwboord = 2:2, halsboord = 2:2 en volgens schema 2

Fig. I: Rugpand
 A = confectieopzet voor 2:2 over een bedbreedte van 132 naalden [opzet 4, verder breien], 1e toer steekgr. $1\frac{1}{2}$, 2e en 3e toer steekgr. $3\frac{1}{4}$, 4e toer steekgr. $4\frac{1}{4}$, 30 toeren met steekgr. vóór $4\frac{1}{2}$, achter $4\frac{1}{4}$ en 30 toeren met steekgr. vóór $4\frac{1}{4}$, achter 4. B = alle steken naar het

voorbed overhangen en in patroon volgens schema 1 met Deco-ponskaart [patroon 1033, techniek 130] recht verder breien. C = aan beide zijden minderen, recht verder breien, afhechten.
Fig. II: Voorpand
 A, B en C = breien als in fig. I, maar minder toeren bij deel C. D = werk delen, patroonstand noteren. Linkerhelft op een dekkam nemen, rechts verder breien, daarbij links minderen voor de halsuitsnijding, afhechten. Linkerhelft weer aan de machine terughangen en tegengesteld breien.

Fig. III: Mouw, tweemaal breien.
 A = confectieopzet voor 2:2 over een bedbreedte van 66 naalden [opzet 4, verder breien], 1e toer steekgr. $1\frac{1}{2}$, 2e en 3e toer steekgr. $3\frac{1}{4}$, 4e toer steekgr. $4\frac{1}{4}$, 40 toeren met steekgrootte vóór $4\frac{1}{2}$, achter 4. B = breien als in fig. I, maar meer toeren breien, aan beide zijden meerderen. C = recht verder breien, afhechten.

Halsboord: Confectieopzet voor 2:2, 150 steken over een bedbreedte van 112 naalden, [opzet 4, verder breien], 1e toer steekgr. $1\frac{1}{2}$, 2e en 3e toer steekgr. vóór $3\frac{1}{4}$, achter 3, 4e toer met steekgr. vóór 4, achter $3\frac{1}{4}$. Dan 12 toeren met steekgr. vóór 4, achter $3\frac{1}{4}$ en 12 toeren met steekgr. vóór $4\frac{1}{2}$, achter 4. Alle naalden in werkstand schuiven en 2 toeren met steekgr. $5\frac{1}{4}$, slotinstelling CX/CX [met ELECTRONIC 6000 evenzo]. 8 toeren volgens schema 2 voor het halsboord breien. Enige toeren met contrast garen en afwerpen.

Gebreid koord: Gesloten opzet voor rond [opzet 8] met contrast garen. Op ieder bed 2 naalden in werkstand schuiven, ca. 2 meter rond breien, enige toeren met contrast garen en afwerpen.

Afwerken: Delen naar maat spelden en onder een vochtige doek laten drogen. Schoudernaden sluiten. Halsboord met de matrassteek aan elkaar naaien, met de stiksteek aan de halsuitsnijding naaien, daarbij contrast garen verwijderen, aan de binnenkant tegenzomen. De garnering volgens foto of naar wens aannaaien. Mouwen ingehouden inzetten. Mouw- en zijnaaden sluiten.

Fig. I

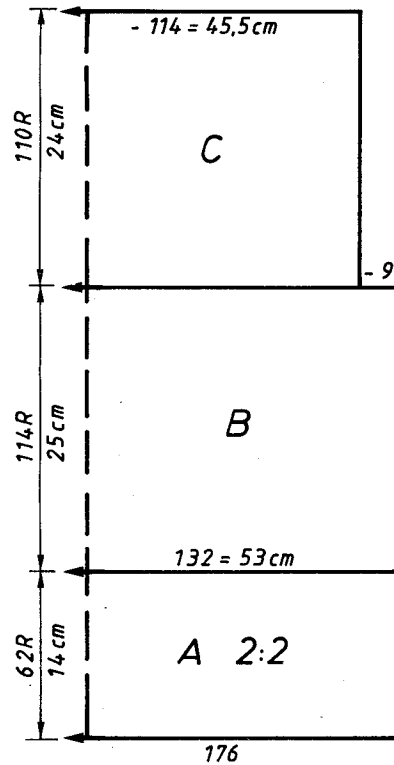

Fig. II

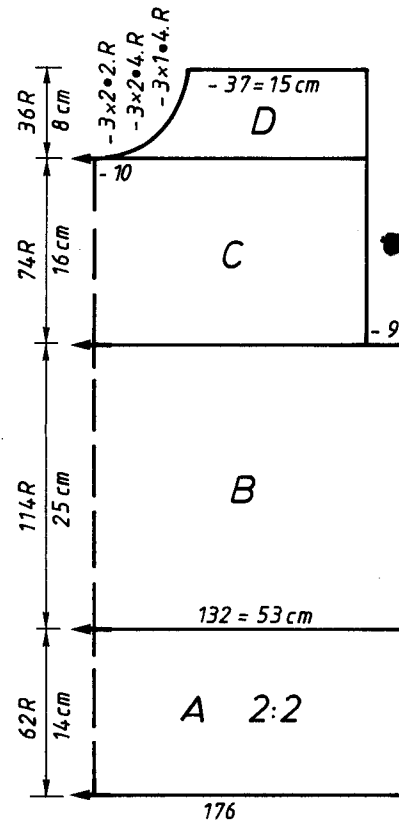
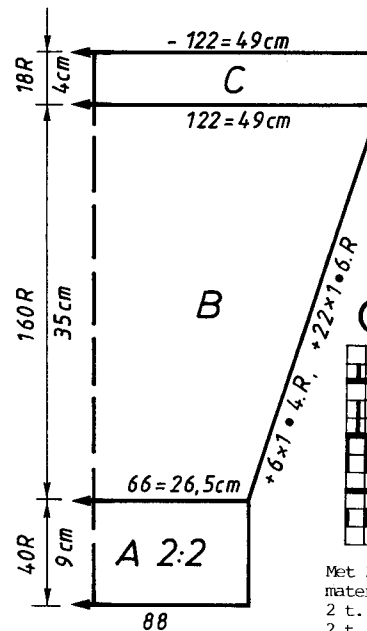
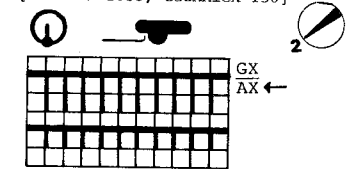

Fig. III



Schema 1 voor patroon [Patroon 1033, techniek 130]



Schema 2 voor het halsboord [techniek 181, alle naaldgidsen op het achterbed in werkstand, zwarte afstrijkers]

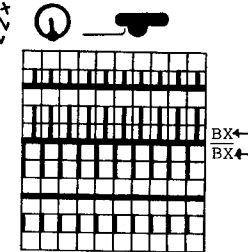

In plaats van dat kan men ook 8 toeren met slot vóór N, achter GX en 8 toeren slot vóór GX en achter N breien. [ELECTRONIC evenzo]

Met 2 kluwen van hetzelfde materiaal breien.
 2 t. met het 1e neusje van links
 2 t. met het 2e neusje van links

7136 DUOMATIC 80/S

ELECTRONIC 6000

Looplengete per 100 gram = 620 m.

Haarband:

[Aanwijzingen voor de ELECTRONIC 6000 tussen haakjes]

Materiaal: 20 gram mohair/acryl (Ciuffetto kleur 9313, Filpucci van TRIO),

Steekgrootte: 1:1 = 5½, patent = 6½

Proeflap: 1:1 : 100 steken = 25 cm, 100 toeren = 30 cm, met dubbel materiaal
patent: 100 steken = 50 cm, 100 toeren = 24 cm, met dubbel materiaal

Patroon: deel A = patent in 1:1 [techniek 112], deel B = 1:1, [techniek 101].

Fig. VIII: Haarband, beginnen en eindigen met contrast garen.

A = opzet voor 1:1 [opzet 1] met contrast garen, enige toeren breien. Dan met mohair/acryl met patent [techniek 112] verder breien met steekgr. 6½. B = in 1:1 [techniek 101] met steekgr. 5½ breien. Aan het eind nogeens deel A breien. Enige toeren met contrast garen en afwerpen.

Afwerken: Het deel naar maat spelden en onder een vochtige doek laten drogen.

Dan het breiwerk tot een ring sluiten, d.w.z. met maassteken aan elkaar naaien, contrast garen verwijderen. De haarband dubbel vouwen en met matrassteken sluiten.

Knippergetallen:

(Verklaring)

8 = in 1:1 verder breien

9 = in patent verder breien.

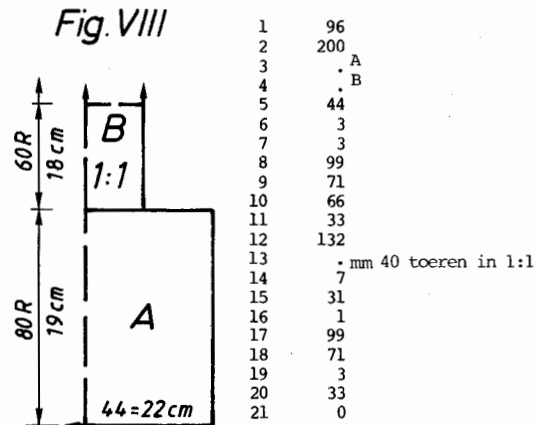

7141

	FIG I			FIG II			FIG III		
	34-36	38-40	42-44	34-36	38-40	42-44	34-36	38-40	42-44
1	88	88	88	88	88	88	88	88	88
2	160	160	160	160	160	160	160	160	160
3
4
5	122	132	142	122	132	142	64	66	68
6	3	3	3	3	3	3	3	3	3
7	3	3	3	3	3	3	3	3	3
8	133	133	133	133	133	133	195	195	195
9
10	7	7	7	7	7	7	7	7	7
11	10	10	10	10	10	10	15	15	15
12	65	65	65	65	65	65	38	38	38
13	66	66	66	66	66	66	118	122	127
14	195	195	195	195	195	195	3	3	3
15	3	3	3
16	7	7	7	7	7	7	35	35	34
17	9	9	9	9	9	9	54	55	56
18	38	38	38	38	38	38	.	.	***
19	122	132	142	122	132	142	98	98	98
20	3	3	3	3	3	3	7	7	7
21	3	3	3	3	3	3	2	2	2
22	26	25	24	26	25	24	0	0	0
23	63	63	63	63	63	63	.	.	.
24
25	100	100	100	228	228	228	.	.	.
26	184	184	184	184	184	184	.	.	.
27	130	130	130	130	130	130	.	.	.
28	7	7	7	7	7	7	.	.	.
29	45	48	49	45	48	49	.	.	.
30	0	0	0	69	69	69	.	.	.
31	.	.	.	168	168	176	.	.	.
32	.	.	.	179	179	179	.	.	.
33	.	.	.	182	182	182	.	.	.
34	.	.	.	158	158	158	.	.	.
35	.	.	.	3	4	5	.	.	.
36	.	.	.	0	0	0	.	.	.

*** = cm totale lengte

Knippergetal 8:

(Verklaring 8)

Steekgrootte 1/4 verkleinen volgens beschrijving deel A

7140 DUOMATIC 80

ELECTRONIC 6000

Loopenlengte per 100 gram = acryl 900 m.
mohair/acryl 620 meter.

Herenvest driekleuren jacquard

[Aanwijzingen voor de ELECTRONIC 6000 tussen haakjes]

Maat:

96 - 100 cm bovenwijdte

Materiaal:

410 gram mohair/acryl: elk 205 gram oranje en beige (Ciuffetto, Filpucci, kleur 9318, 9317), 210 gram acryl staalblauw, 6 knopen

Steekgrootte:

patroon = $4\frac{1}{2}$, zoom en mouwboord = vóór 6, achter $5\frac{1}{2}$

Proeflap:

100 steken = 39 cm (steken alleen op het voorbed geteld), TT 100 = 14,5 cm

Patroon:

volgens schema 1 met Deco-ponskaart (zelf ponsen) [patroonblad 1 zelf tekenen TOEVOEGEN patroonblad 2 zelf tekenen, 3e kleur JA, techniek 195, in strijd met de aanwijzing slot achter N] in kleur wisselen, boord = volgens schema 2. Mouwboord = rond [opzet 8, verder breien].

Fig. I

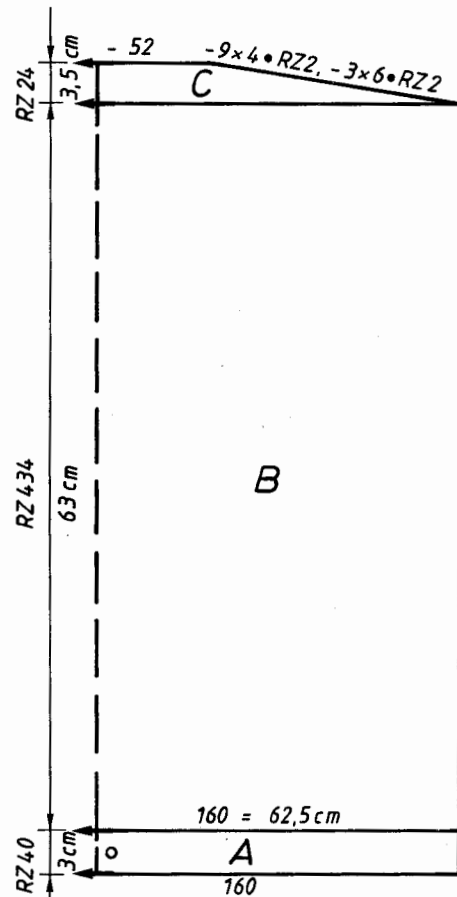

Fig. II

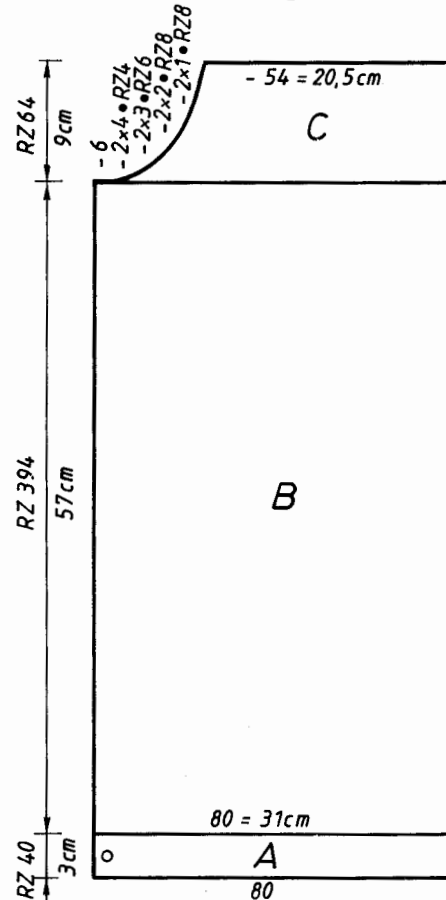

Fig. I: Ruggand

A = gesloten opzet voor rond met 160 steken op ieder bed, staalblauw, dubbel materiaal [opzet 8], 1e toer steekgr. 2, 2e en 3e toer steekgr. $4\frac{1}{2}$, 4e toer met steekgr. 6. Dan volgens schema 2 met steekgr. vóór 6, achter $5\frac{1}{2}$ verder breien. Aan het eind met steekgr. $4\frac{1}{2}$, met slotinstelling vóór en achter N 2 toeren breien [ELECTRONIC 6000 evenzo]. B = in patroon volgens schema 1 met Deco-ponskaart [patroonblad zelf tekenen, techniek 195, maar slot achter N] in kleur wisselend recht verder breien. C = aan beide zijden minderen, afhechten.

Fig. II: Voorpand, twee tegengestelde delen breien.

A = breien als in fig. I, maar met 80 steken op ieder bed opzetten. B = patroon als fig. I maar minder toeren breien. C = links minderen voor de halsuitsnijding, afhechten. 2e deel tegengesteld breien.

Fig. III: Mouw, tweemaal breien.

A = gesloten opzet voor rond met 66 steken op ieder bed [opzet 8, verder breien] staalblauw, dubbel materiaal, 1e toer steekgr. 2, 2e en 3e toer steekgr. $4\frac{1}{2}$, 4e toer steekgr. 6. Aan het eind met steekgr. $4\frac{1}{2}$, slotinstelling vóór en achter N, 2 toeren breien. B = als fig. I, maar aan beide zijden meerderen.

Knopenbies: twee tegengestelde delen breien, met staalblauw, dubbel materiaal. Met contrast garen beginnen en eindigen. Open opzet voor halfrond, rechts open [opzet 11] met 65 steken op het achterbed en 142 steken op het voorbed, met steekgr. 6 beginnen.

Fig. III

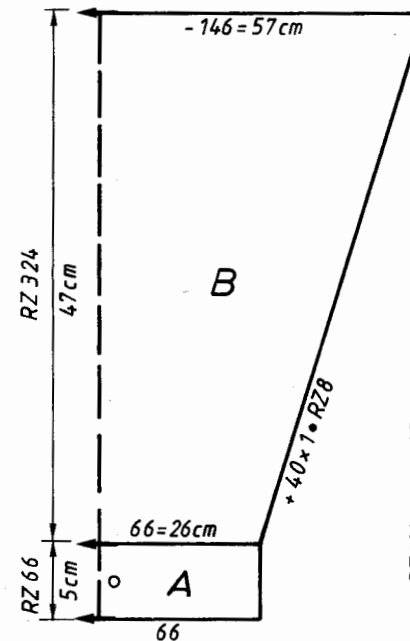

Schema 2 voor de zoom [techniek 181, naalddigden op het achterbed alle in werkstand schuiven, zwarte afstrijkers]

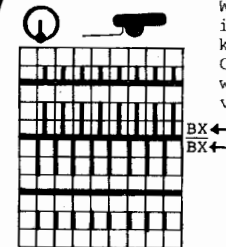

Wanneer geen elastiek in de zoom wordt gedaan, kan ook met het slot op CX/CX TT 40 rond worden gebreed. [opzet 8, verder breien]

Met twee kluwen van hetzelfde materiaal breien.
2 t. met het 1e neusje van links
2 t. met het 2e neusje van links.

Fig. VI

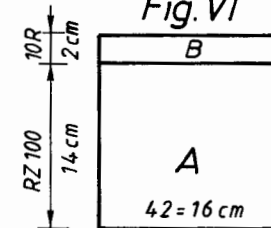

7140

Met het originele garen 36 toeren breien, daarbij links na iedere 4e toer 1 steek met de dubbeloognaald meerderen, daarbij op het achterbed iedere 6e toer de steekgr. met 1/4 verminderen. Nogeens 36 toeren breien, daarbij op het achterbed de steekgrootte iedere 6e toer met 1/4 verhogen en links na iedere 4e toer 1 steek minderen met de dubbeloognaald. Voor de knoopsgaten in de 18e en de 54e toer de volgende steken met een stuk contrast garen met de hand breien: 2e - 6e steek, 29e - 33e, 56e - 60e, 83e - 87e, 110e- 114e, 137e - 141e van links uitgaand. Aan het eind enige toeren met contrast garen. en afwerpen. **2e deel:** breien als het eerste deel maar tegengesteld, dus links open [opzet 13] en zonder knoopsgaten.

Fig. VIII: Zak

Confectieopzet voor R/R [opzet 2] steekgr. 1 1/4, dan in patroon volgens schema 1 [patroonblad zelf tekenen, techniek 195 en slot achter N] in kleur wisselend verder breien. Aan het eind alle steken naar het voorbed overhangen en met dubbel materiaal acryl staalblauw 10 toeren tricot [techniek 100 of slot vóór op N] met steekgr. 6 breien, afhechten.

Afwerken: Delen naar maat spelden en onder een vochtige doek laten drogen. Schouder-naden sluiten. De rand aan de zak in de helft naar binnen vouwen en aannaaien. De zak op het voorpand naaien volgens foto. Als U het vest op de heup aansluitend wilt, dan kunt U elastiek op Uw heupwijdte in de zoom doorhalen. Knopenbies aan de kanten en uitsnijding met de stiksteek aannaaien, daarbij het contrast garen verwijderen, aan de binnenkant tegezomen, contrast garen verwijderen. Knoopsgaten festonneren, knopen aannaaien (drukknopen innieten).

Schema voor Deco-ponskaart (zelf ponsen).

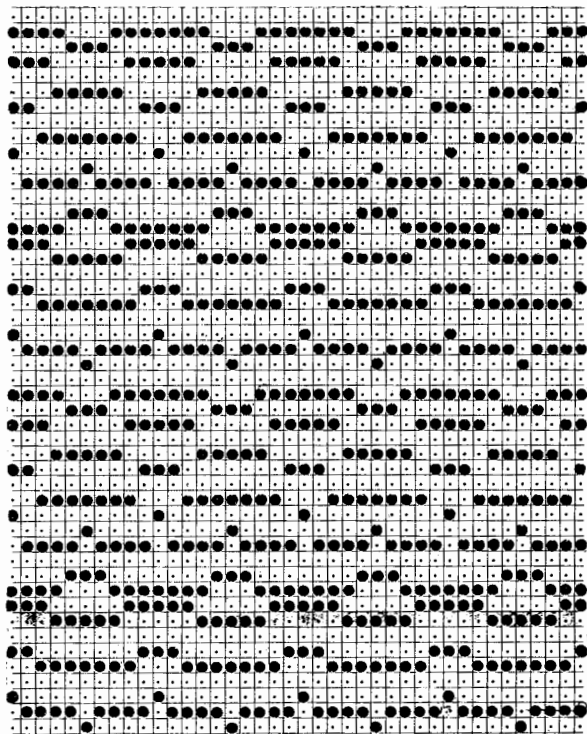
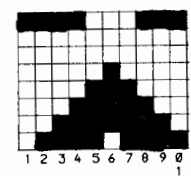

	FIG I			FIG II			FIG III		
	44-46	48-50	52-54	44-46	48-50	52-54	44-46	48-50	52-54
1	58	58	58	58	58	58	58	58	58
2	156	156	156	412	412	412	156	156	156
3
4
5	150	160	170	74	80	84	64	66	69
6	96	104	112	104	104	112	3	3	3
7	3	3	3
8	195	195	195	195	195	195	195	195	195
9
10	7	7	7	7	7	7	7	7	7
11	5	5	5	5	5	5	12	12	12
12	38	38	38	38	38	38	38	38	38
13	150	160	170	74	80	84	140	146	152
14	90	98	106	98	98	106	3	3	3
15	3	3	3
16	43	43	43	43	43	43	46	47	47
17	70	70	70	70	70	70	61	63	65
18
19	101	101	101	226	226	226	97	97	97
20	7	7	7	7	7	7	1	1	1
21	62	62	62	74	74	74	0	0	0
22	191	191	191	73	73	74			
23	170	175	178	168	176	184			
24	5	5	5	188	188	128			
25	0	0	0	129	129	188			
26				182	182	129			
27				167	167	182			
28				1	1	167			
29				151	151	1			
30				1	1	151			
31				5	6	1			
32				0	0	6			
33						0			

* = cm heupwijdte
 ** = cm bovenwijdte
 *** = cm totale lengte

Schema 1 voor patroon
 [techniek 195, in strijd met de aanwijzing slot achter op N]

Patroonblad 1 zelf tekenen



Patroonblad 2 zelf tekenen

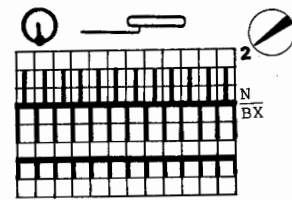
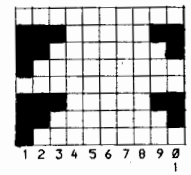

Kleurtabel
 2 t. acryl blauw
 2 t. mohair oranje
 2 t. mohair beige

7138 DUOMATIC 80 ELECTRONIC 6000

Loop lengte per 100 gram = 355 m.

48

Kinder slippover blauw

[Aanwijzingen voor de ELECTRONIC 6000 tussen haakjes]

Grootte: 128 cm lichaamslengte

Materiaal: 220 gram wol blauw

Steekgrootte: patroon = $4\frac{1}{2}$, mouwboord = $4\frac{1}{2}$, halsboord = $4\frac{1}{2} - 4\frac{1}{2}$, tailleboord = $4\frac{1}{2}$

Proeflap: 100 steken = 45,5 cm, (steken alleen op het voorbed) 100 toeren = 19 cm

Patroon: volgens schema 1 met Deco-ponskaart, 1 vierkant op het patroonblad = 1 gaatje in de Deco-ponskaart [met patroonblad zelf tekenen, techniek 138].

Fig. I: Rugpand. A = confectieopzet voor 2:2 over een bedbreedte van 96 naalden [opzet 4, verder breien], 1e toer steekgr. $1\frac{1}{2}$, 2e en 3e toer steekgr. $3\frac{1}{2}$, 4e toer met steekgr. $4\frac{1}{2}$. Aan het eind van het boord 2 toeren met slotinstelling vóór en achter N breien, slinger onder, daarbij alle naalden over de breedte van het breiwerk in werkstand schuiven [ELECTRONIC 6000 evenzo]. B = in patroon volgens schema 1 met Deco-ponskaart verder breien [patroonblad zelf tekenen, techniek 138]. C = werk delen, de middelste steken afhechten, patroonstand noteren [wanneer U zonder FORM programma breit, de stand van de electronische toerenteller noteren]. Linkerhelft op een dekkam nemen. Rechts verder breien, daarbij links minderen voor de halsuitsnijding, afhechten. Linkerhelft weer op de machine terughangen en tegengesteld breien. (U kunt ook dat deel tot bovenaan recht verder breien en afhechten. Dan de uitsnijding met krijt aangeven volgens voorbeeld en met zigzag of overlocksteek naaien en uitknippen).

Fig. II: Voorpand

Breien als in fig. I, maar bij deel B minder toeren breien. Deel C = de uitsnijding volgens voorbeeld.

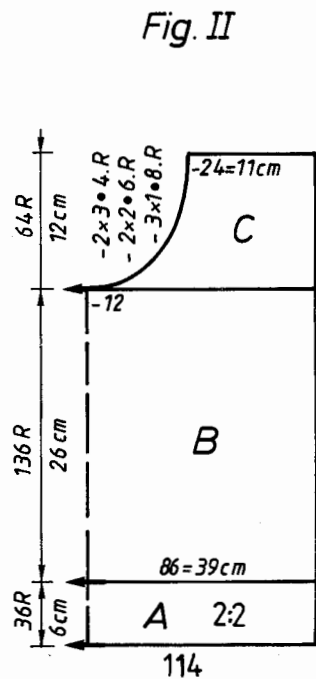
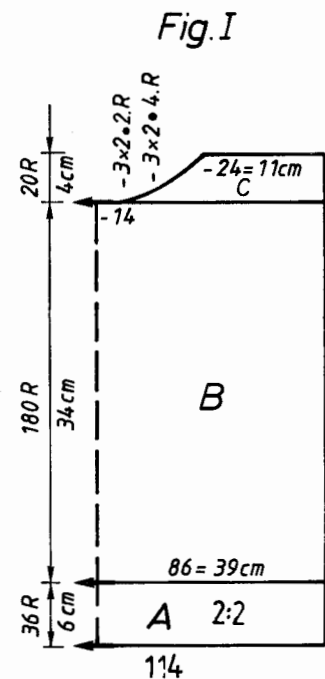

Schema 1 voorpatroon
[patroonblad zelf tekenen,
techniek 138]

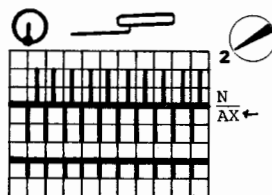

Patroonblad zelf tekenen
Schema voor Deco-ponskaart,
(1 zwart hokje = 1 gaatje)

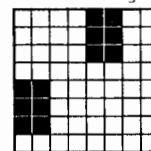

Schema 2 voor het 2e
deel van het halsboord

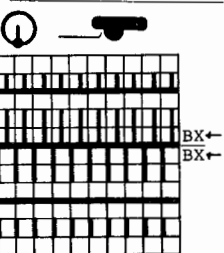

U kunt ook TT 4
met slot vóór N,
achter GX en TT 4
met slot vóór GX
en achter N breien.
[ELECTRONIC
evenzo]

Mouwboord: tweemaal breien.

Confectieopzet voor 2:2 [opzet 4, verder breien] met 158 steken over een bedbreedte van 118 naalden. 1e toer steekgr. $1\frac{1}{2}$, 2e en 3e toer steekgr. $3\frac{1}{2}$, 4e toer met steekgr. $4\frac{1}{2}$ breien, dan 15 toeren met steekgr. $4\frac{1}{2}$. Voor de 16e toer alle steken naar het voorbed overhangen en met steekgr. $6\frac{1}{2}$ één toer met slot vóór N, achter GX breien [ELECTRONIC 6000 evenzo]. Enige toeren met contrast garen en afwerpen.

Halsboord: Confectieopzet voor 2:2 [opzet 4, verder breien] met 238 steken over een bedbreedte van 179 naalden, 1e toer steekgr. $1\frac{1}{2}$, 2e en 3e toer steekgr. $3\frac{1}{2}$, 4e toer steekgr. $4\frac{1}{2}$ breien, dan 6 toeren met steekgr. $4\frac{1}{2}$, 6 toeren steekgr. $4\frac{1}{2}$. Dan slotinstelling volgens schema 2 met 2 kluwen verder breien met steekgr. $6\frac{1}{2}$ [techniek 181, maar op het achterbed de naaldgidsen in werkstand], daarbij de toeren op het voorbed met het le neusje van links breien, de toeren op het achterbed met het 2e neusje van links breien, TT8 breien. Enige toeren met contrast garen en afwerpen.

Afwerken: Delen naar maat spelden en onder een vochtige doek laten drogen. Schouderaden sluiten. Halsboord met de matrassteek aan elkaar naaien, dan met de stiksteek aannaaien, daarbij het contrast garen verwijderen, aan de binnenkant tegenzomen. Mouwboord aannaaien met de stiksteek, contrast garen verwijderen. Zijaden sluiten.

FIG I

	116	128	140	152
1	76	76	76	76
2	182	182	182	182
3
4
5	82	86	92	98
6	66	71	76	83
7
8	195	195	195	195
9
10	7	7	7	7
11	10	10	10	10
12	38	38	38	38
13	82	86	92	98
14	60	64	68	76
15
16	20	23	26	29
17	42	45	48	51
18
19	226	226	226	226
20	7	7	7	7
21	35	35	35	35
22	69	69	69	69
23	184	184	184	184
24	128	128	129	130
25	179	179	179	179
26	174	182	182	182
27	1	1	1	1
28	0	0	0	0

FIG II

	116	128	140	152
1	76	76	76	76
2	182	182	182	182
3
4
5	82	86	92	98
6	66	71	76	83
7
8	195	195	195	195
9
10	7	7	7	7
11	10	10	10	10
12	38	38	38	38
13	82	86	92	98
14	60	64	68	76*
15
16	20	23	26	29
17	42	45	48	51
18
19	226	226	226	226***
20	7	7	7	7
21	35	35	35	35
22	69	69	69	69
23	184	184	184	184
24	128	128	129	130
25	179	179	179	179
26	174	182	182	182
27	1	1	1	1
28	0	0	0	0

[Techniek 181, naaldgidsen op het achterbed, maar alle in werkstand, zwarte afstrijkers]

Met twee kluwen van het zelfde materiaal breien.
2 t. met het 1e neusje van links
2 t. met het 2e neusje van links

* = cm heupwijdte
** = cm bovenwijdte
*** = cm totale lengte