

PATSSATP[®]

5



1398 PASSAP-DUOMATIC



1376 PASSAP-DUOMATIC

1430 PASSAP-DUOMATIC / PASSAP 12



1391 PASSAP-DUOMATIC

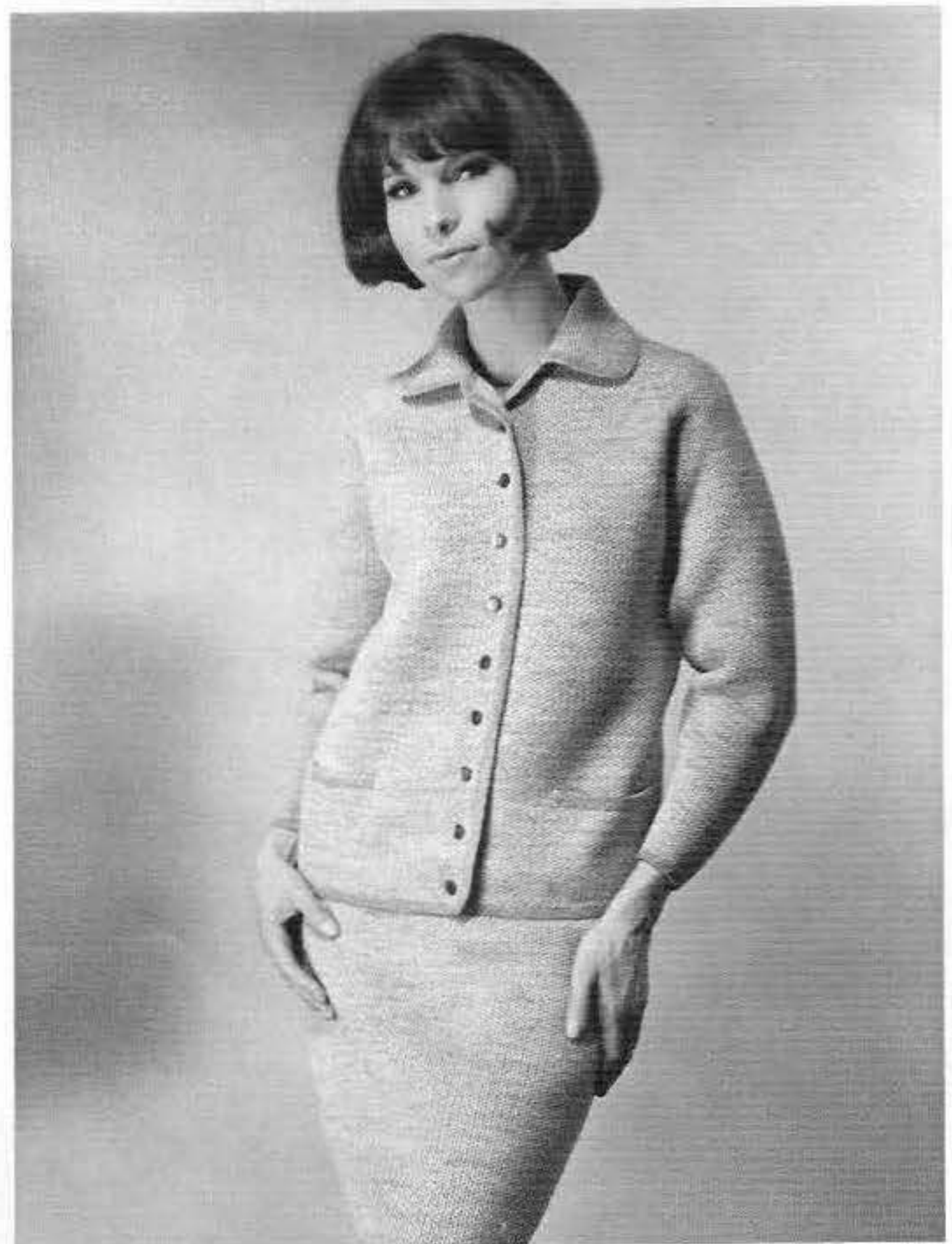





1408
PASSAP-DUOMATIC
PASSAP 12

1434 PASSAP-DUOMATIC



1441 PASSAP-DUOMATIC / PASSAP 12





1392 PASSAP-DUOMATIC



1375 PASSAP-DUOMATIC



1401 PASSAP-DUOMATIC
PASSAP 12

1396
PASSAP-DUOMATIC



1445 PASSAP-DUOMATIC





1432
PASSAP-DUOMATIC



1419
PASSAP-DUOMATIC

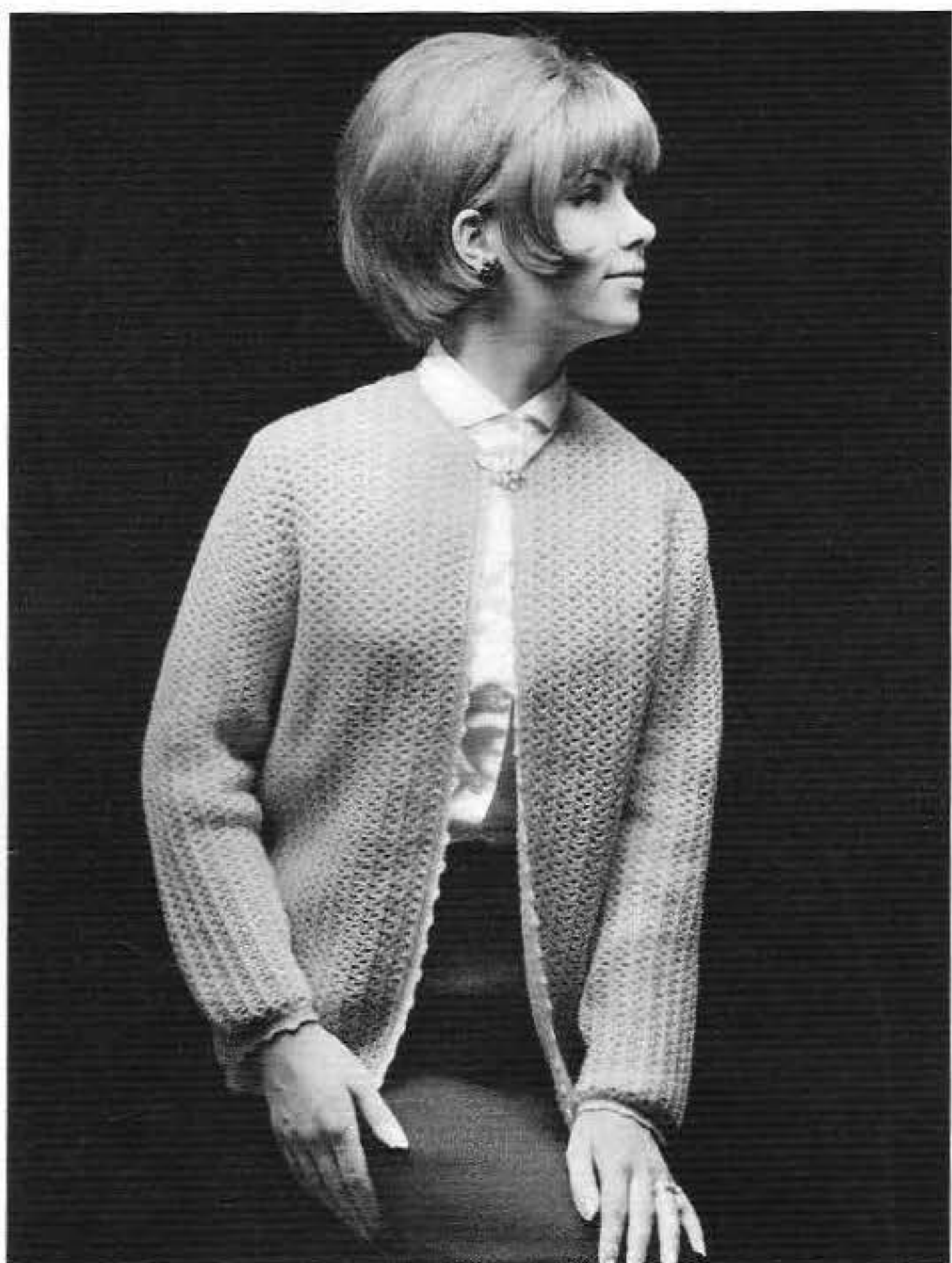

1439
PASSAP-DUOMATIC

1389
PASSAP-DUOMATIC
PASSAP 12





1411
PASSAP-DUOMATIC
PASSAP 12

1386 PASSAP-DUOMATIC / PASSAP 12



1421 PASSAP-DUOMATIC / PASSAP 12





1382
PASSAP-DUOMATIC



1423
PASSAP-DUOMATIC
PASSAP 12



1372 PASSAP-DUOMATIC



1381 PASSAP-DUOMATIC / PASSAP 12



1374 PASSAP-DUOMATIC



1378/1379 PASSAP-DUOMATIC



1377
PASSAP-DUOMATIC

1395
PASSAP-DUOMATIC

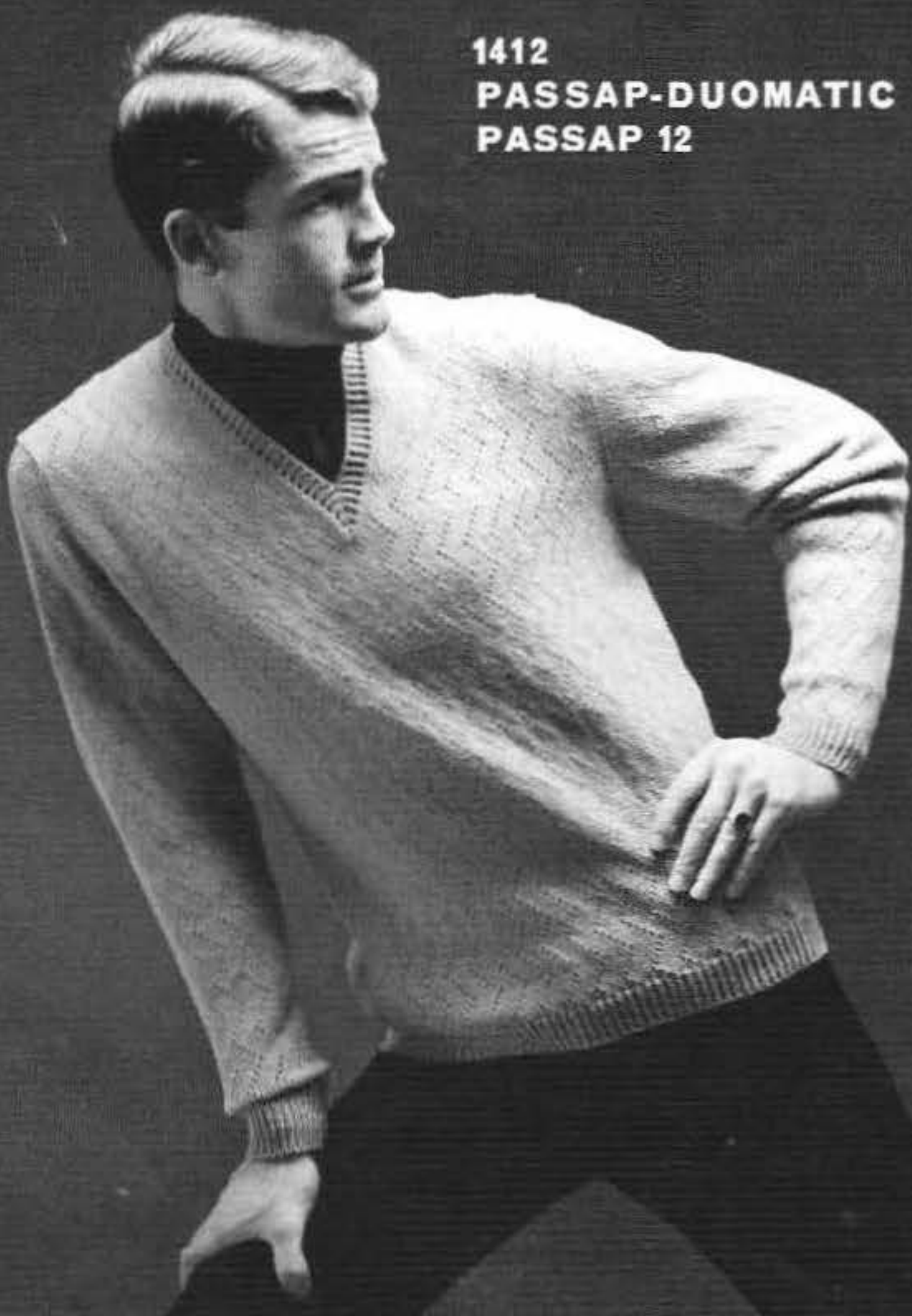

1412
PASSAP-DUOMATIC
PASSAP 12



1400
PASSAP-DUOMATIC

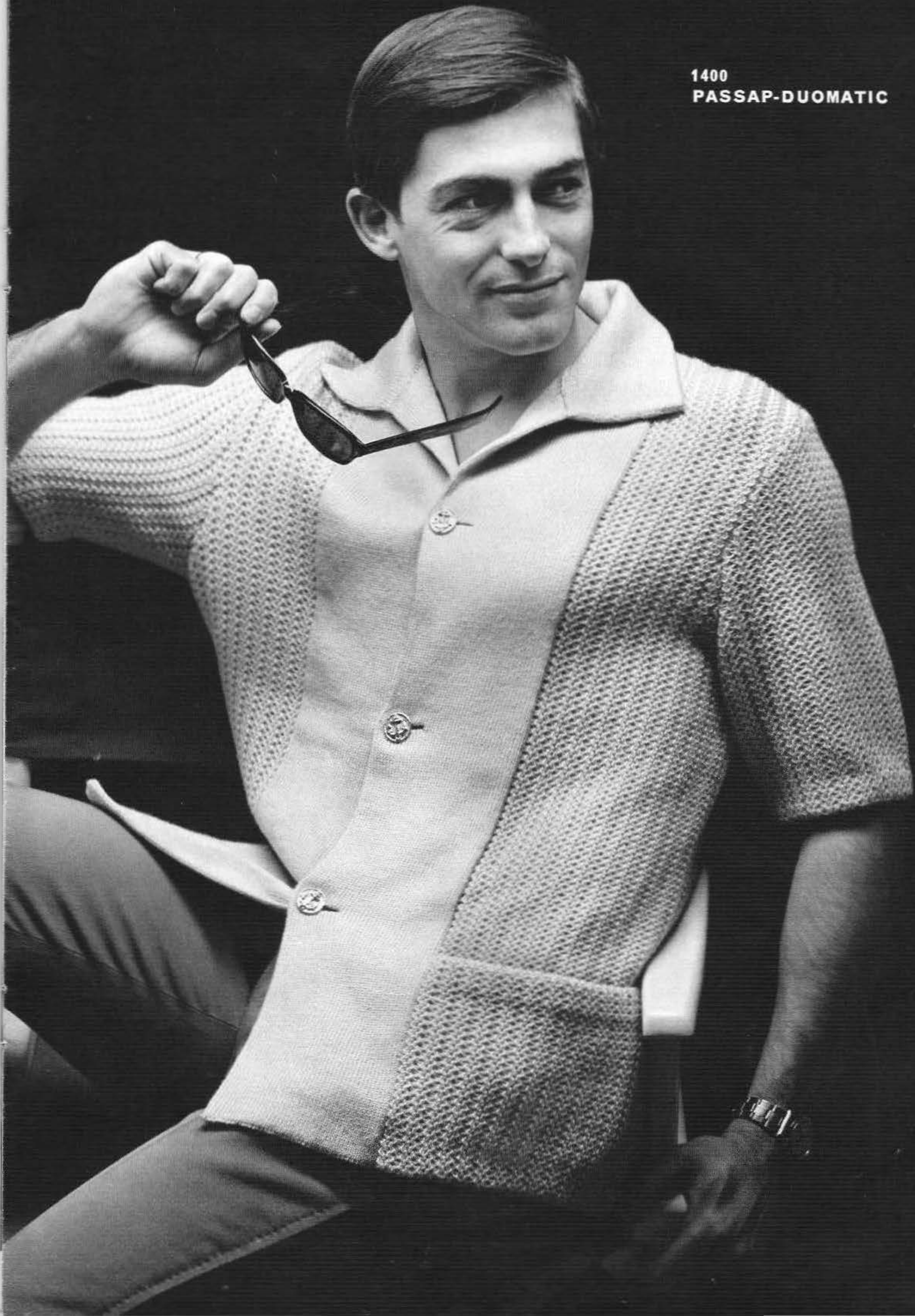

1417
PASSAP-DUOMATIC

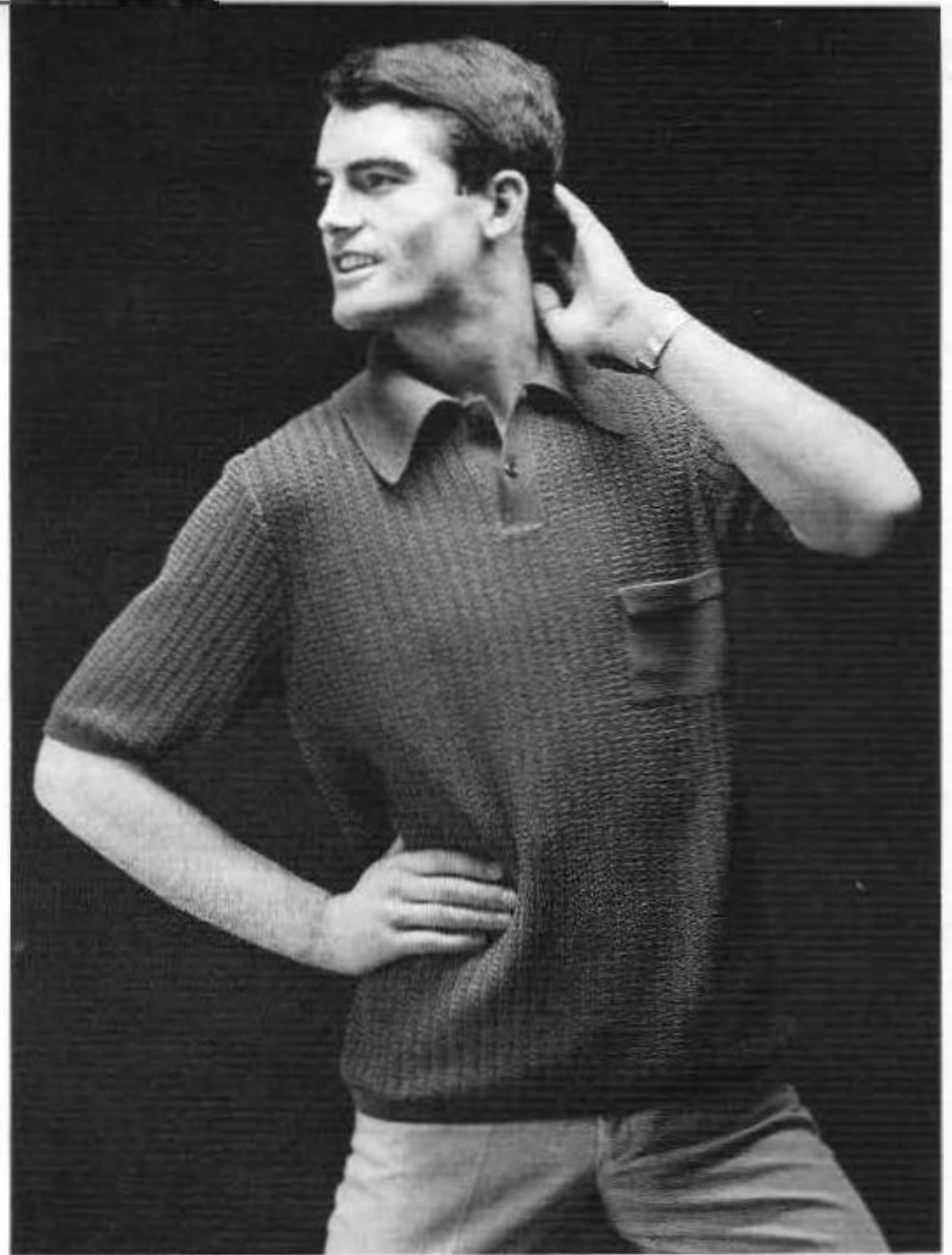

1427
PASSAP-DUOMATIC
PASSAP 12

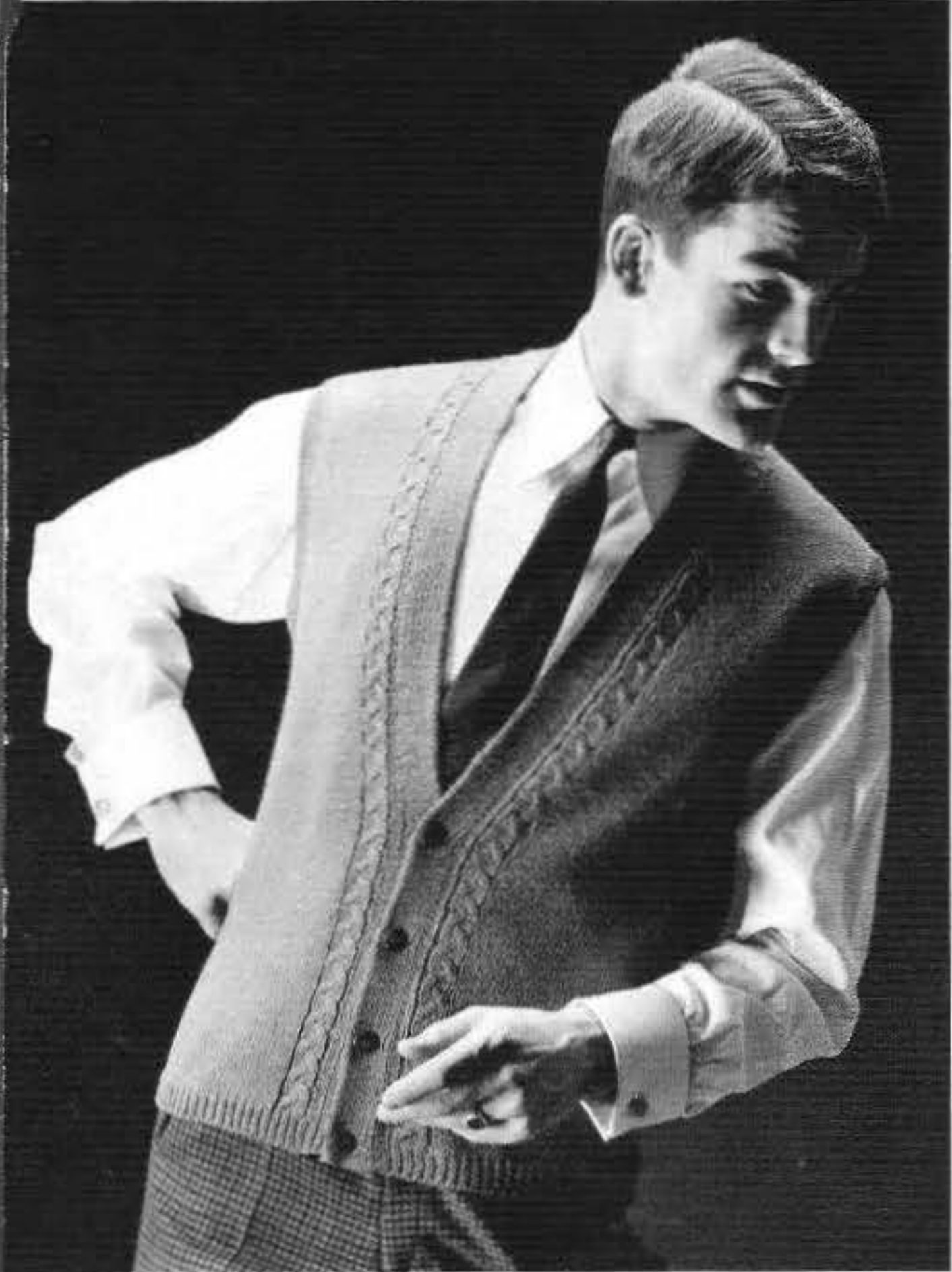

1437 PASSAP-DUOMATIC / PASSAP 12

1418 PASSAP-DUOMATIC





1416 PASSAP-DUOMATIC

1436 PASSAP-DUOMATIC / PASSAP 12



1424 PASSAP-DUOMATIC / PASSAP 12

1428 PASSAP-DUOMATIC / PASSAP 12





1383 PASSAP-DUOMATIC

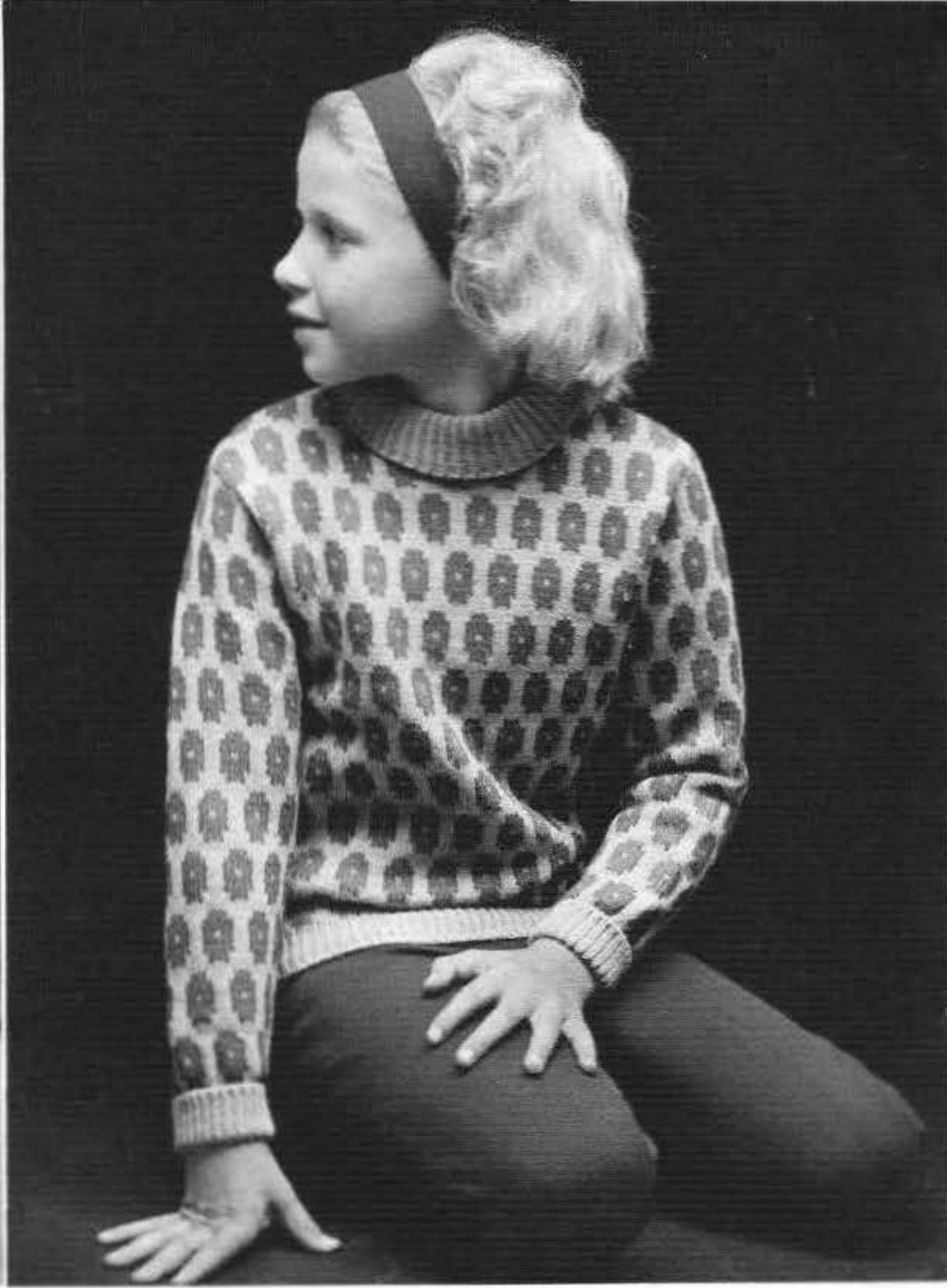

1388 PASSAP-DUOMATIC



**1328
PASSAP-DUOMATIC
PASSAP 12**



1373 PASSAP-DUOMATIC / PASSAP 12





1438 PASSAP-DUOMATIC/ PASSAP 12

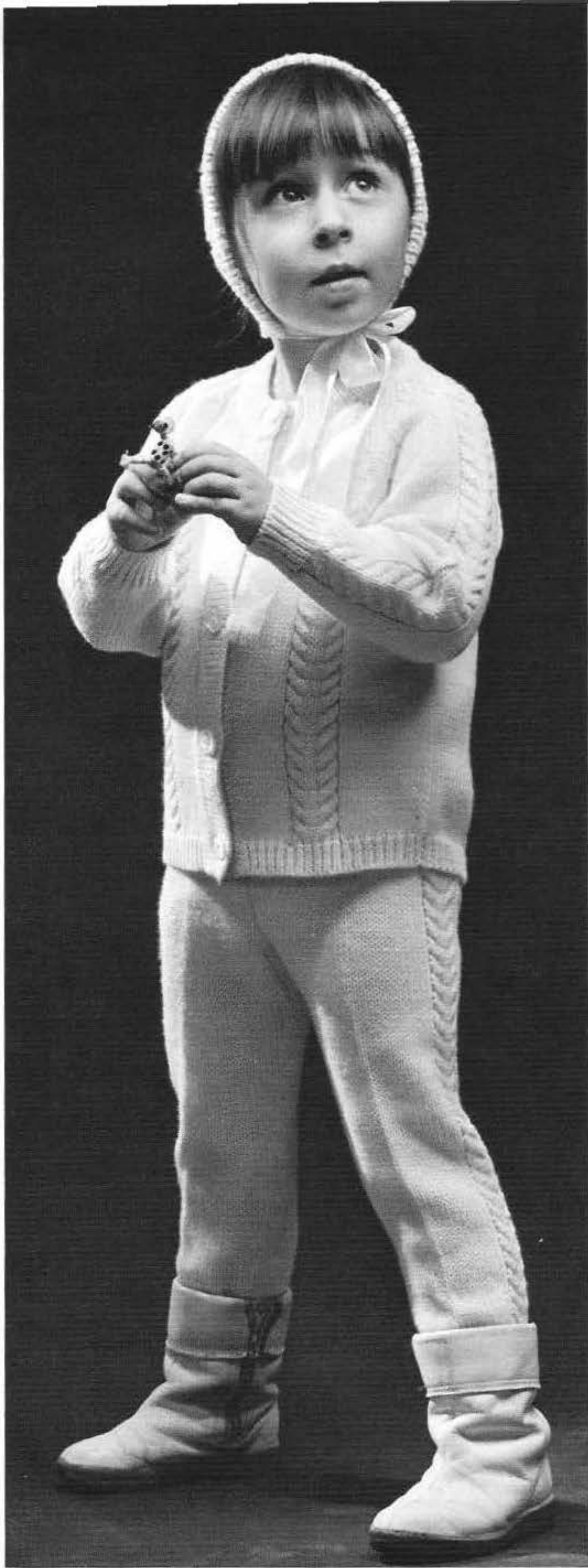

1429
PASSAP-DUOMATIC / PASSAP 12



1407 PASSAP-DUOMATIC / PASSAP 12

1406 PASSAP-DUOMATIC / PASSAP 12



1415 PASSAP-DUOMATIC





1409
PASSAP-DUOMATIC

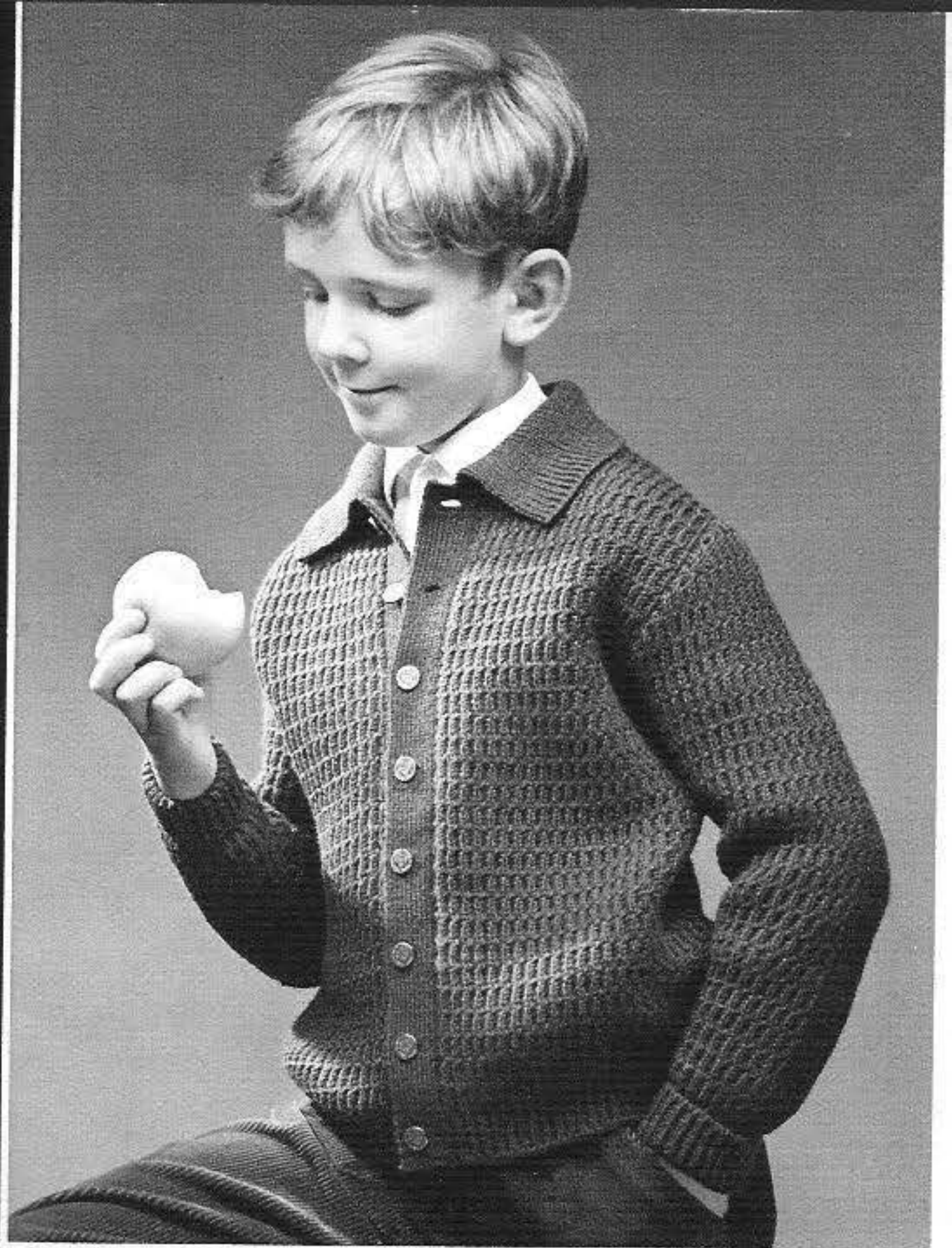

1404 PASSAP-DUOMATIC
PASSAP 12

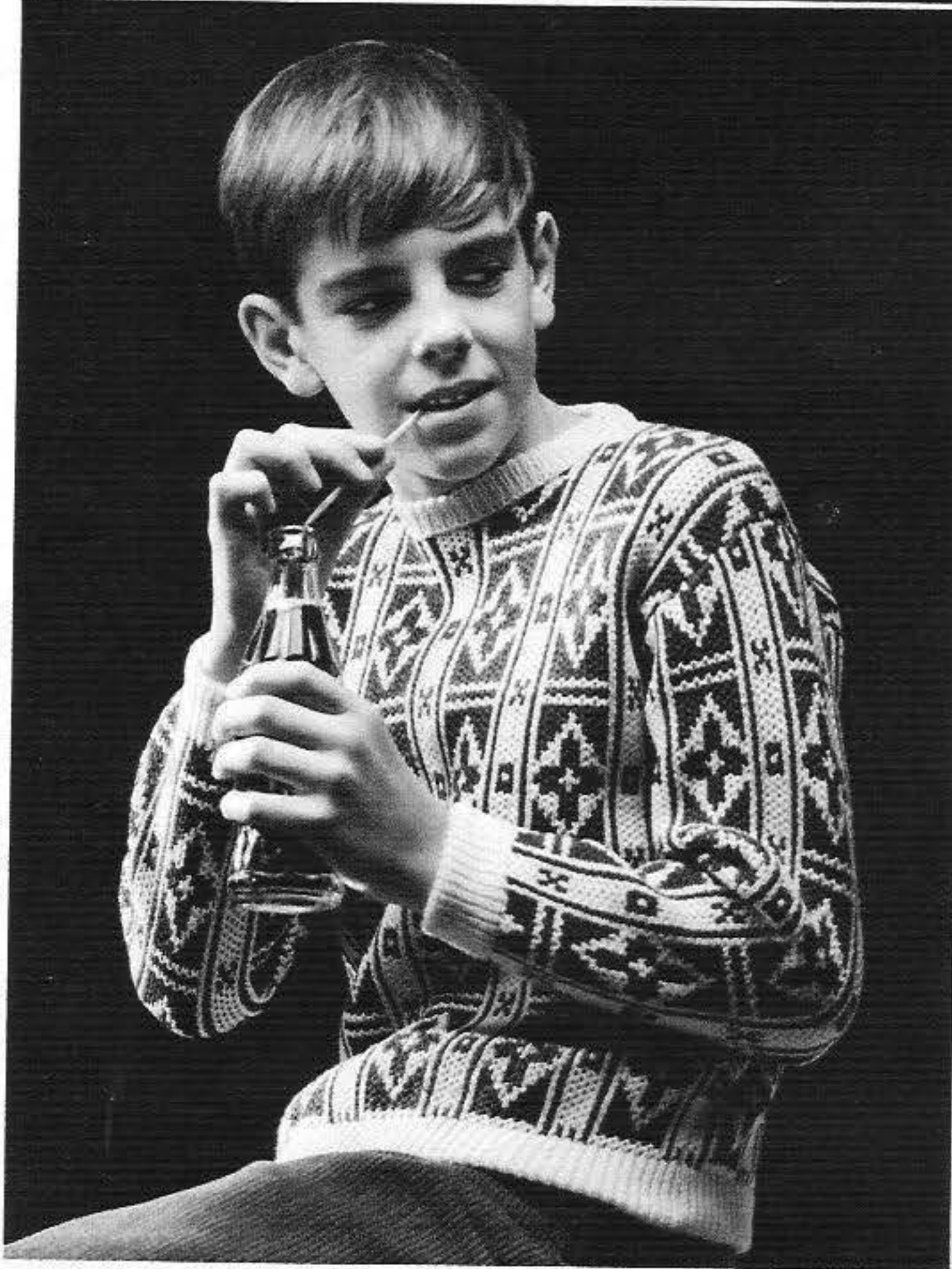

1402 PASSAP-DUOMATIC



1384 PASSAP-DUOMATIC

1403
PASSAP-DUOMATIC
PASSAP 12

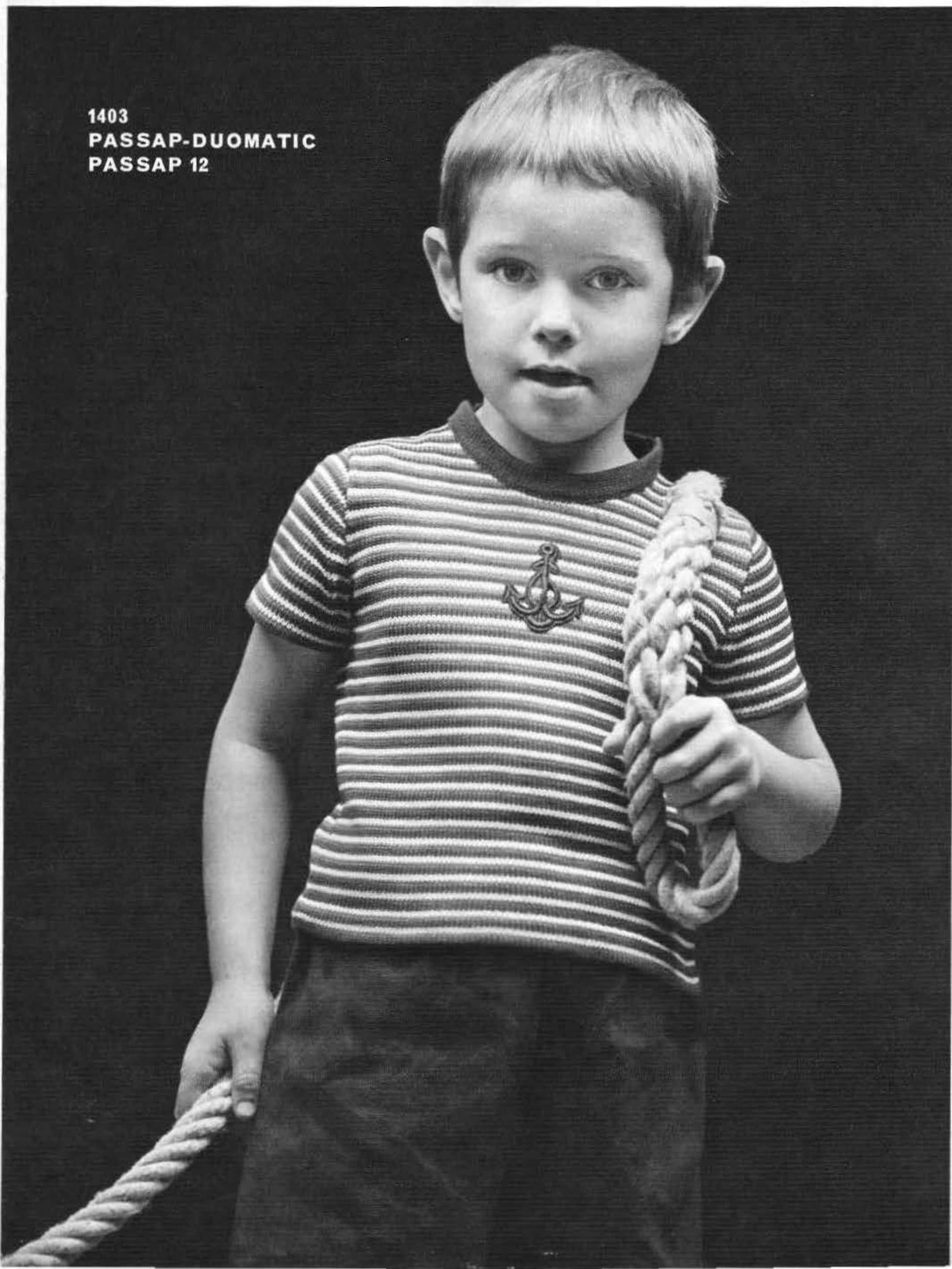

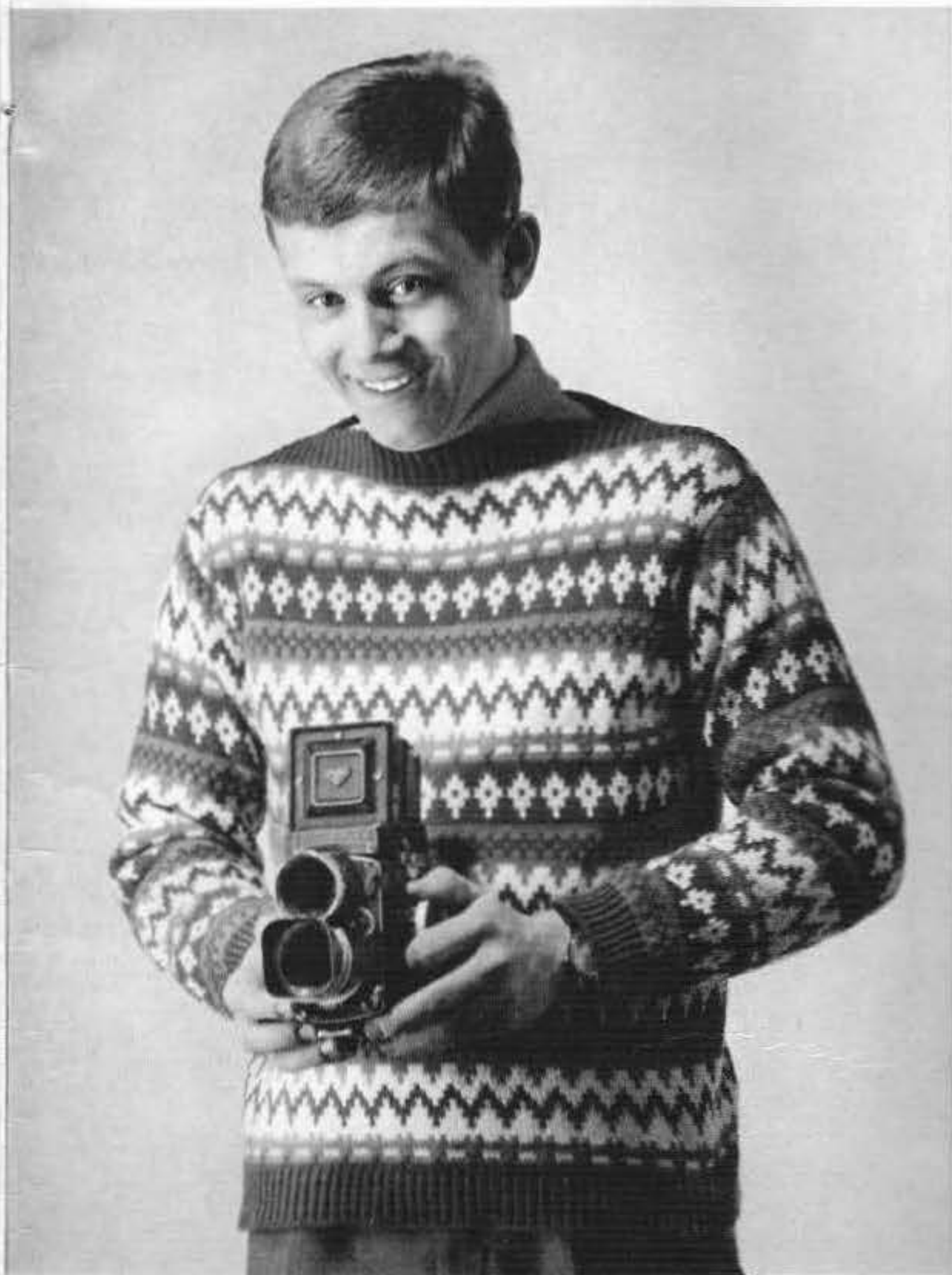

1387 PASSAP-DUOMATIC



**1397 PASSAP-DUOMATIC
PASSAP 12**

1405 PASSAP-DUOMATIC



1405 PASSAP-DUOMATIC



1440 PASSAP-DUOMATIC



1393 PASSAP-DUOMATIC / PASSAP 12





1385 PASSAP-DUOMATIC



1433
PASSAP-DUOMATIC

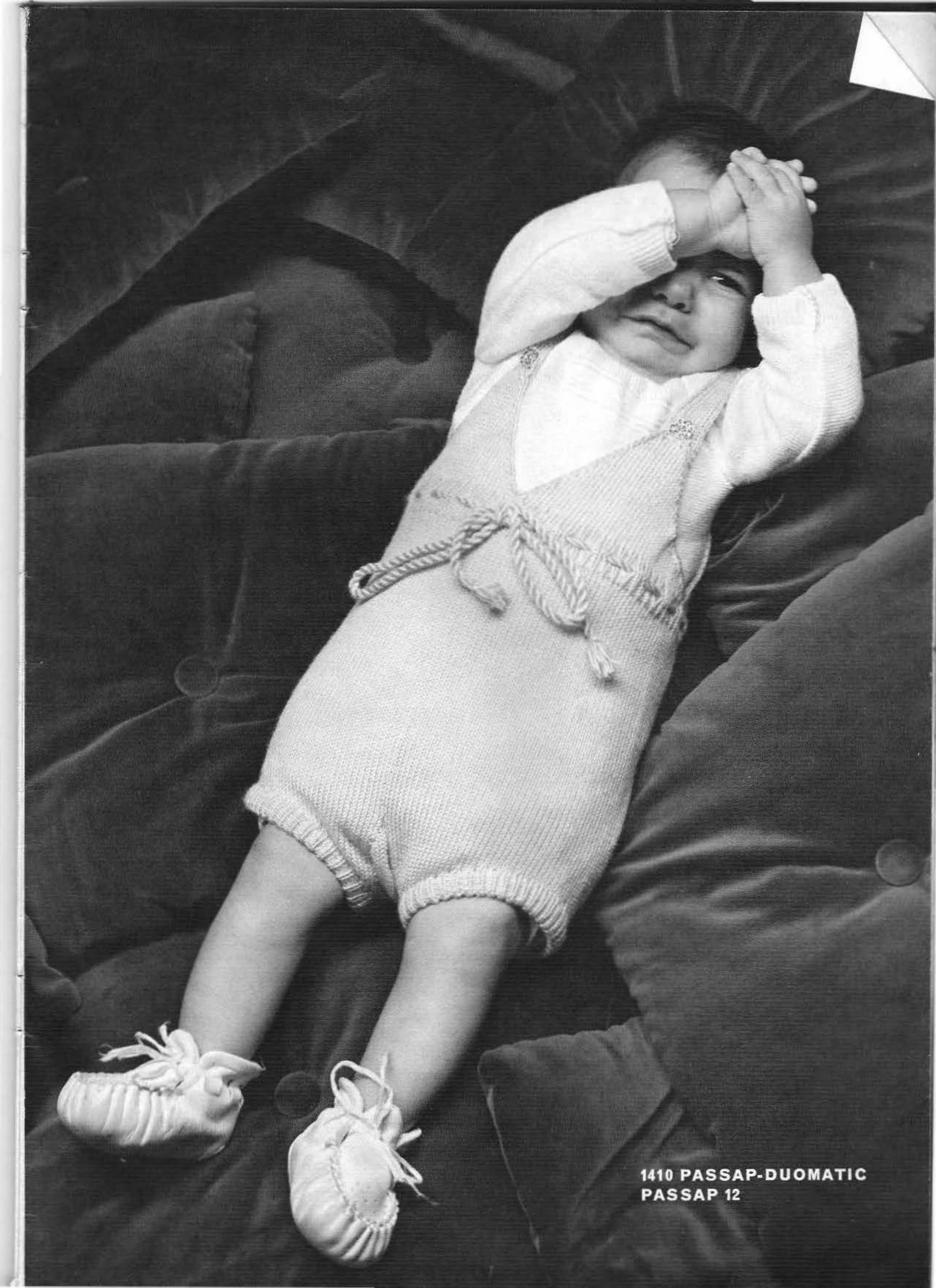

1410 PASSAP-DUOMATIC
PASSAP 12



1414
PASSAP-DUOMATIC

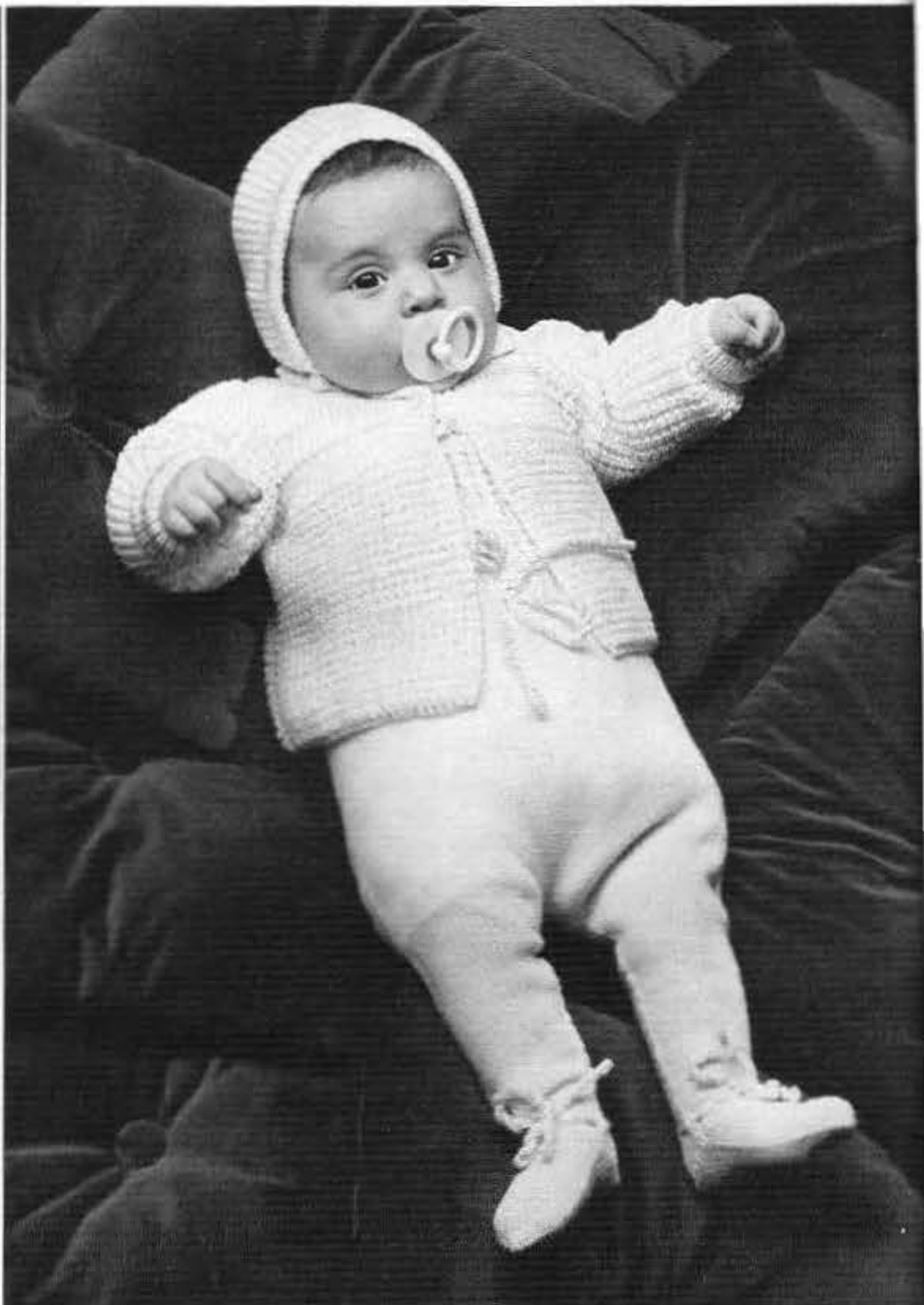

1448
PASSAP-DUOMATIC

Passap-Export
8953 Dietikon
Schweiz
Suisse
Switzerland

PASSAP®
DUOMATIC

PASSAP®12



PASSAP[®]
DUOMATIC

PASSAP[®]
12

Cahier
d'instructions 5

T A B L E D E S M A T I E R E S

<u>Modèle No.</u>	<u>Article</u>	<u>Page du</u> <u>catalogue</u>	<u>Modèle No.</u>	<u>Article</u>	<u>Page du</u> <u>catalogue</u>
Couverture:					
devant	Robe de dame	45	1405	Garniture de bébé	34
derrière	Petit manteau pour chien	16	1405	Jaquette de bébé assortie	35
1328	Jeinset de fillette	3	1406	Pullover de fillette	42
1372	Pullover de dame	4	1407	Garniture de lingerie p. fillette	36
1373	Jaquette de fillette	5	1408a	Robe de dame	37
1374	Pullover kimono pour dame	5	1408b	Jaquette de dame assortie	38
1375	Jose écossaise avec pullover	7	1408	Blazer pour garçon	39
1376	Deux-pièces pour dame	8	1410	Berboteuse	53
1377	Pullover jacquard pour homme	9	1411	Pullover pour Teenager	32
1378	Pullover jacquard pour homme	10	1412	Pullover avec longues manches pour homme	40
1379	Jaquette jacquard pour dame	11	1414	Petit pullover pour bébé	24
1381	Pullover de dame	12	1418	Pullover p. garçon, longues manches	41
1382	Jaquette pour dame Agée	13	1428	Robe d'été de fillette	42
1383	Jaquette de fillette	14	1417	Veste p. homme, longues manches	43
1384	Pullover de garçon	15	1428	Robe de fillette	44
1385	Petite jaquette avec capuchon	16	1419	Blouse de dame	45
1386A	Robe de fillette	17	1421	Pullover pour Teenager	46
1386B	Jaquette d. fillette assortie	18	1423	Baldie de dame	47
1387	Pullover jacquard pour garçon	19	1424	Pullover de fillette	48
1388	Pullover jacquard pour fillette	20	1427	Chemise d'homme en coton	49
1389	Robe pour Teenager	21	1428	Pullover pour fillette	50
1391	Deux-pièces pour dame	22	1428	Garniture 4 pièces pour enfant	51
1392	Pullover de dame	23	1432	Deux-pièces pour dame, moderne	52
1393	Petite robe de bébé	24	1432	Blouse en coton pour dame	53
1395	Veste p. homme, longues manches	25	1433	Petite robe de bébé	18
1396	Deux-pièces de dame, pour le soir	26	1434	Deux-pièces de dame	54
1397	Pullover de garçon	27	1438	Roll coton p. fillette avec dessin ajouré	55
1398	Manteau de dame	27	1437	Veste sans manches pour homme	58
1400	Veste d'été pour homme	29	1438	Pullover pour fillette	57
1401	Pullover sport pour fillette	30	1439	Jaquette de dame	58
1402	Pullover sport pour garçon	31	1440	Petite jaquette pour nouveau-né	59
1403	Pullover d'été pour garçon	32	1441	Manteau de dame	59
1404	Veste pour garçon	33	1445	Robe de soirée	60
			1446	Garniture de bébé	61

Journal de modèles No. 5

On emploie souvent, il est vrai, l'expression "La mode crochetée", mais en y regardant de plus près, il faut bien reconnaître qu'en réalité, il s'agit le plus souvent de tricot. Pour vous, chères amies PASSAP, il est aisé d'entrer dans la danse avec cette mode pleine de fantaisie et de gaieté, puisque, précisément, "La mode crochetée" est très facilement réalisable sur la PASSAP - DUOMATIC. Robes, manteaux, pullovers - un riche choix vous est offert, choix que nous avons tout spécialement constitué pour vous en étroite collaboration avec nos amis de France, de Grèce, d'Italie, du Portugal et de Suisse.

Encore une requête adressée à nos nouveaux amis PASSAP: Veuillez lire attentivement les explications des deux premières pages, avant de commencer un travail. Le tricot devient tellement plus facile lorsqu'on en comprend les abréviations.

Et maintenant - Bonne chance avec le tricotage de "La mode crochetée" !

PASSAP-EXPORT

Table des matières sur la page opposée.

Patron: Dessin = demi-largeur. Indications du nombre de mailles = largeur totale de la partie en question.

Figure I = Dos	Figure IX = Partie de culotte
Figure II = Devant	Figure X = Coin
Figure III = Manche	Figure XI = Echarpe
Figure IV = Col	Figure XII = Bonnet, béret
Figure V = Bord, manchette	Figure XIII = Gants, mitaines
Figure VI = Poche	Figure XIV = Chaussette
Figure VII = Jupe, partie devant	Figure XV = Bretelle
Figure VIII = Jupe, partie derrière	

Lorsqu'à la demi-largeur, la ligne du milieu est pointillée et munie de flèches, cela signifie que l'autre moitié doit être tricotée en même temps en vis-à-vis.- Lorsqu'à la demi-largeur, la ligne du milieu est dessinée d'un trait ferme, cela signifie que l'autre moitié doit être tricotée séparément en vis-à-vis.

Grandeur maille: Ces données ne sont que des recommandations de notre part; pour chaque qualité de laine, elles doivent toujours être contrôlées au moyen d'un échantillon.

Abbréviations

coul. = couleur de la laine
M = maille centrale du dessin
GM = grandeur de maille
aig. = aiguille
rg = rang
T, tour = tour (2 rangs)

○ = Tubulaire, (C ou) = semi-tubulaire
● = chaque (à chaque rang)
x = fois
+ = augmenter
- = diminuer, arrêter
▲ = dégradés (rangs raccourcis)
■ = pour dessin à jour, suspendre la m sur la prochaine aiguille, aiguille libre hors-travail, tric. 2 rangs

Les mailles sont seulement désignées par un nombre (sans lettres accompagnantes). Le nombre de maille se réfère toujours au total des mailles, c.à.d. sur toutes les aig. qui sont en travail sur la fonture avant et arrière.

EXCEPTION: Pour le tricotage tubulaire, seules les mailles nécessaires pour une fonture vous sont indiquées. Par conséquent, sur l'autre fonture, exactement le même nombre d'aiguilles devront être mises en action. A cet égard, vous trouverez le signe ○ pour tubulaire, respectivement, (C ou) pour semi-tubulaire avant le nombre y relatif.

Exemples pour augmenter et diminuer:

Faites la première augmentation ou diminution toujours au premier rang de la partie en question.

- $+3 \times 2 \cdot 8.R$ signifie: augmenter 3 fois 2 mailles tous les 8èmes rangs (Derrière 1 maille, devant 1 maille).
- $-19 \times 3 \cdot 7.R$ signifie: diminuer 19 fois 3 m tous les 7èmes rgs (Derrière 2 m, devant 1 m ou inversement).
- $-17 \times 1 \cdot 2./3.R$ signifie: diminuer 17 fois 1 maille, en alternant une fois après 2 rgs et une fois après 3 rangs.
- $\blacktriangle -4 \times 8 \cdot 2.R$ signifie: travailler avec poussoirs et tricoter des dégradés (chariot BX). Après chaque 2ème rg en dégradés, mettre 8 poussoirs en position-repos (Pour double fonture 4 derrière, 4 devant.) Lorsque tous les dégradés sont terminés, mettre les poussoirs hors-travail et continuer à tricoter normalement avec toutes les aiguilles sans poussoirs.

Nombre de mailles et centimètres:

- $136 = 20 \text{ cm}$ signifie: total 136 m (pour côte bonneterie 68 m derrière et 68 m devant) donne une largeur de 20 cm.
- $\bigcirc 146 = 43 \text{ cm}$ signifie: monter et tricoter 146 m sur chaque fonture pour tubulaire, ce qui donne une largeur de 43 cm.

Echantillon et table de mesures PASSAP:

Comme, dans ce journal, nous avons présenté davantage de robes et deux-pièces - ainsi que la mode actuelle l'impose - et dont les descriptions ont nécessité bien plus de place, nous avons renoncé à reproduire la table de mesures PASSAP. Cependant, nous vous recommandons vivement, avant chaque ouvrage, d'effectuer un échantillon et de déterminer le nombre de mailles et de rangs, à l'aide de la table de mesures PASSAP. Comment procéder? Le chapitre 10 de votre mode-d'emploi vous renseignera!

Séparer le travail: Les m qui ne sont pas tricotées momentanément doivent être prises avec un fil de couleur contrastante comme pour une boutonnière. Ce faisant, mettre toutes les aig. en position 0. Il se forme ainsi de longues boucles, sur lesquelles reposent les m. Ensuite il suffira de défaire le fil de laine contrastante et les m regliseront dans leurs têtes d'aig.

PASSAP 12: Chaque modèle peut être tricoté sur la PASSAP 12, si l'on choisit un dessin pour PASSAP 12.- Le jacquard peut être tricoté sur PASSAP 12 avec des chas-talons qui peuvent être achetés chez les agents PASSAP.

1328 PASSAP - DUOMATIC/PASSAP 12

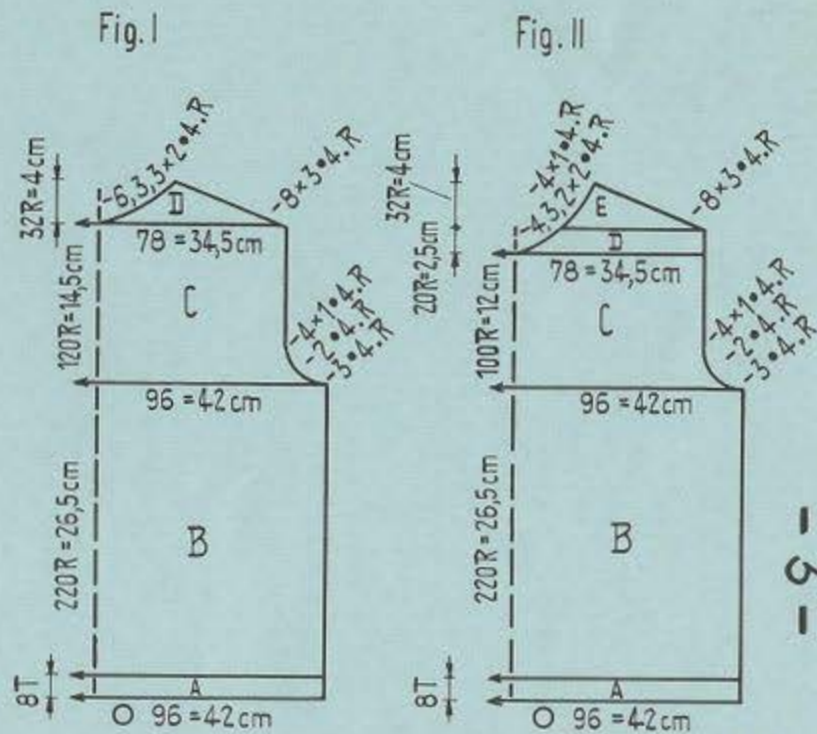
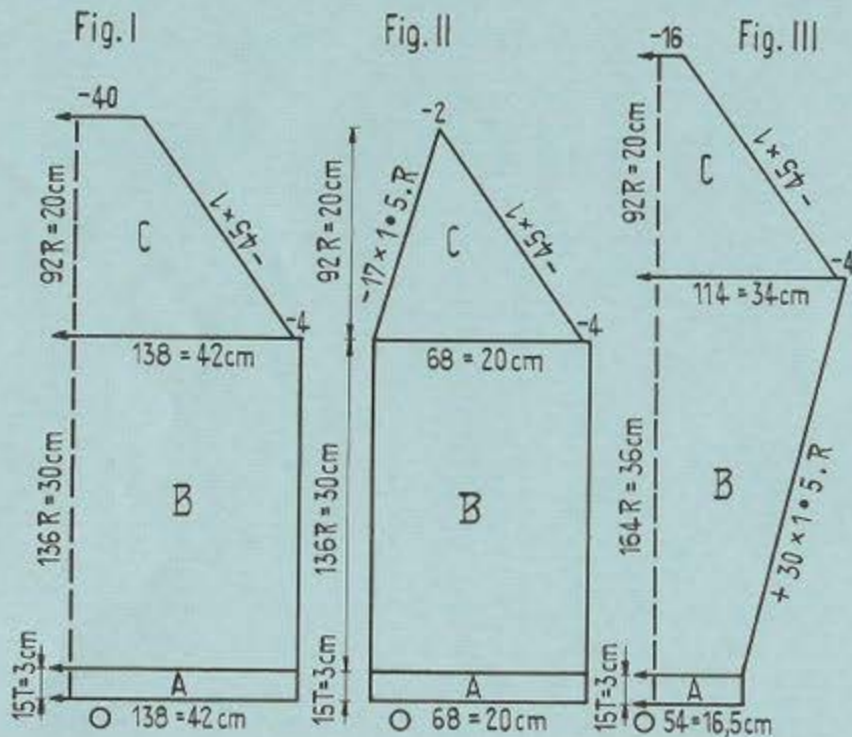

Twin-set de fillette, Jaquette

Taille: env. 54 cm tour de buste

Fournitures: env. 300 gr laine p-pullover, brune moyenne, 6 boutons

Grandeur de maille: Tubulaire et bords: 4½. Jersey: 5.

Echantillon: 100 m = 30 cm. 100 rgs = 22 cm.

Dessin: Jersey.

Diminutions du raglan

Rep. 6ème m à 7ème aig. faire suivre m rest. tr. 1 rg

Rep. 5ème m à 6ème aig. faire suivre m rest. tr. 1 rg

Rep. 4ème m à 5ème aig. faire suivre m rest. tr. 1 rg

Rep. 5ème m à 4ème aig. faire suivre m rest.

Tric. 5 rgs et répéter.

Fig. I, II, III: A = Ourlet tubul. B = Jersey. C = Jersey avec raglan.

Bords: Mont. 150 m et tric. 30 rgs jersey en trav. après 7 rgs, depuis le côté gauche comme suit: trav. sur les aig. 6-9 la 1ère bouton, puis les 5 autres bouton, chaque fois à 12 aig. de distance sur 4 aig. chacune. Après 23 rgs, répéter les bouton. Tric. quelques rgs avec l'aine contrast. et faire tomber les m. Tric. le 2ème bord sans boutonnières.

Montage: Épingler les parties sel. mesures et repasser légèr. à la patte-ouïlle.

Assembler. Coudre les bords d'abord à l'ext. m par m en défaisant la laine contrast. Renforcer les bouton. et ourler à l'intérieur. Coudre les boutons.

Pullover seulement sur DUOMATIC

Taille: env. 54 cm tour de buste

Fournitures: laine p. pullover moyenne: 150 gr bleu, 100 gr brun

Grandeur de maille: Tubulaire et jersey: 4½. Dessin: 5.

Echantillon: 100 m = 44 cm. 100 rgs = 12 cm.

Dessin:

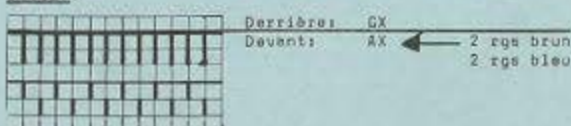

Fig. I et II: A = Tubul. en bleu. B et C = Dessin. D = Partager le trav. et terminer chaque partie séparément, dessin. E = Dessin.

Bord d'encolure: En bleu, mont. 120 m et tric. 16 rgs jersey. Tric. avec l'aine contrast. quelques rgs et faire tomber les m.

Bords d'emmanchures: Tric. 2 x. Mont. 80 m et trav. comme le bord d'encolure.

Montage: Épingler les parties sel. mesures et repasser légèrement à la patte-ouïlle. Assembler. Coudre les bords d'abord à l'ext. m par m en défaisant la laine contrastante puis ourler à l'intérieur.

1372 PASSAP - DUOMATIC

Fig.I

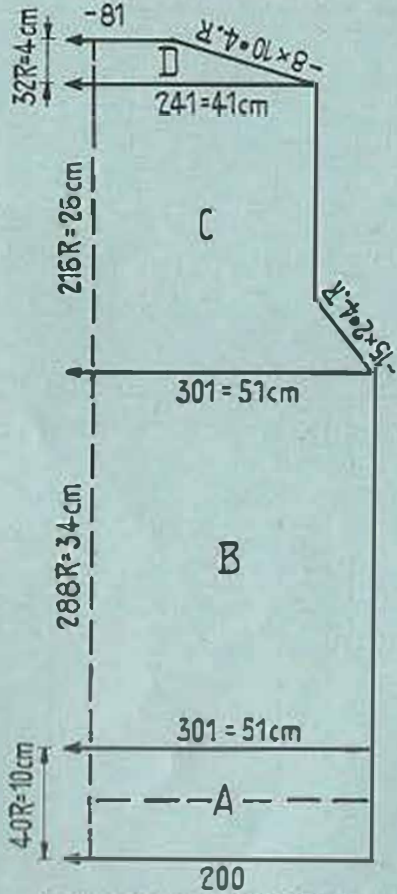

Fig.II

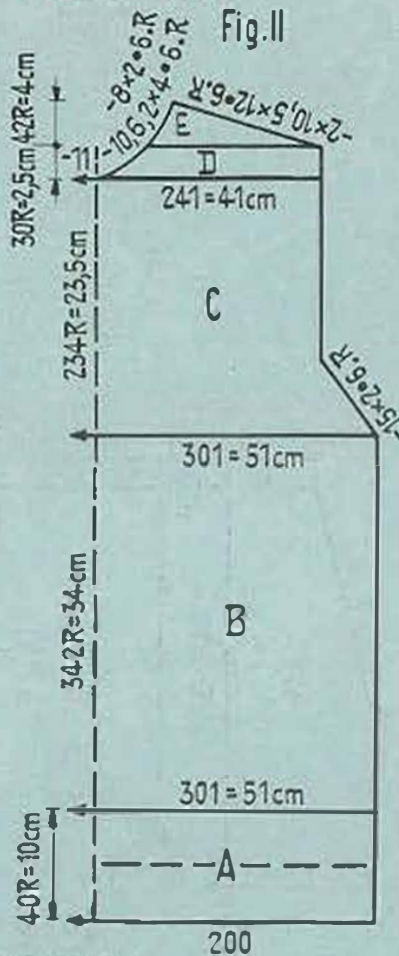
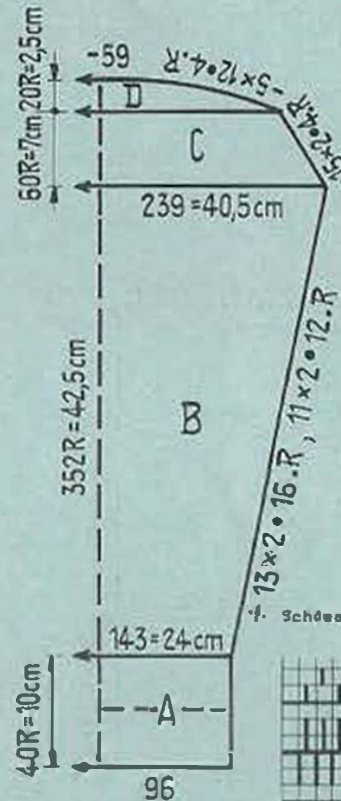
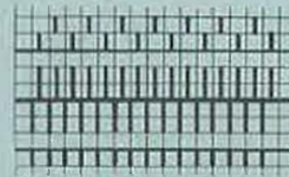

Fig.III



4. Schéma Jacquard en 48es page de couverture



Darrière: 8X
Devant: 8X

Pull-over de laine avec dessin Jacquard particulier

Matériau: env. 20 cm tour de poitrine

Coloris: laine fine pour Pull-over: 200 gr noir,

100 gr rouge clair, 100 gr rouge foncé

Grandeur de mailles: Bords côté 2-2 - 25. Dessin Uni - 4

Dessin Jacquard: 48es page de couverture

Echantillon: 100 = 12 cm. Dessin Uni: 100 gr = 12 cm.

Jacquard: 100 gr = 10 cm.

Préciser: 0-1 et manches en noir. Devant avec dessin Jacquard en

arrière, X = rouge foncé, o = rouge clair, Cercle vide = noir.

Pour le dessin Jacquard, tric. toujours 2 rps rouge foncé, 2 rps

rouge clair, 2 rps noir (même s'il n'y a que 2 cols, per 19 de

dessin. Dans ce cas, tric. le 2ème col, seulement avec les 2 de la partie arrière).

Fig. I et III: A = côté 2x2 en noir, B - D = Dessin en noir.

Fig. I: A = côté 2x2 en noir, B et C = Dessin Jacquard, D = Partage le

très, en 2 parties et terminer chaque partie séparément, dessin Jacquard, E =

Dessin Jacquard.

Tric d'annulation: Ronc. en noir 13A et en côté bonneterie et tric. 30 rps arrêtés.

Montage: Epinglez les parties colorées et repassez-les. À la patte-ouïe,

Assembler. Coudre le bord d'encolure et ourler à l'int. en le reliant au collier.

Ourler tous les autres bords à l'intér. en les reliant au collier.

1373 PASSAP - DUOMATIC / PASSAP 12

Fig. I

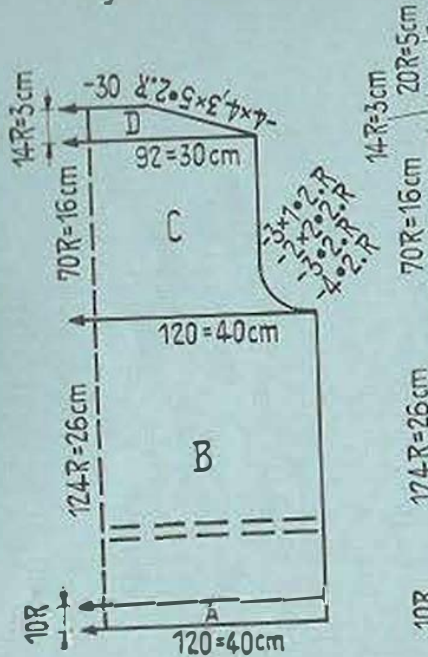

Fig. II

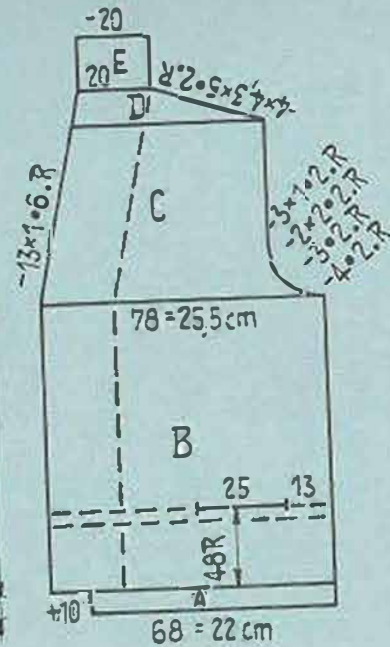
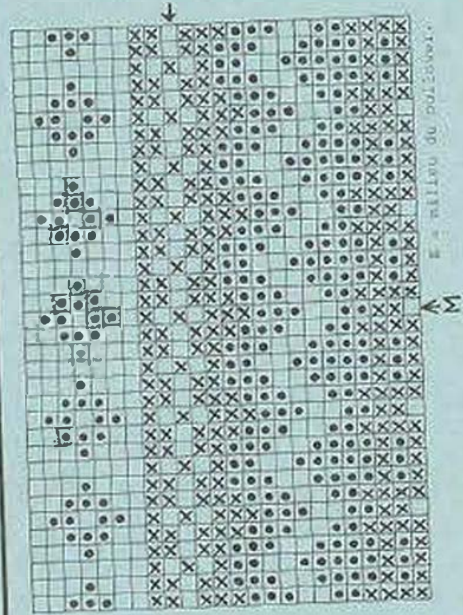
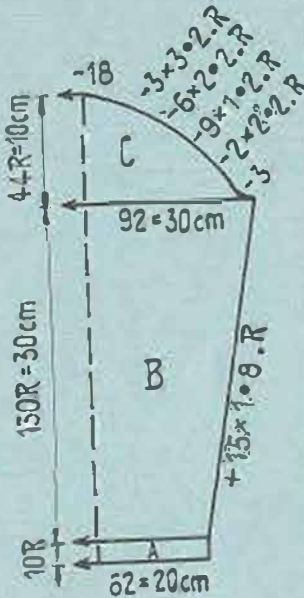

Fig. III



Jaquette de fil-coton
 Taille: env. 76 cm tour de buste.
 Fournitures: 250 gr laine moyenne pour pull-over, 5 boutons
 Couleur de email: Ourlet: 3, Jersey: 5.
 Echantillon: 100 m = 33 cm, 100 eq = 23,4 cm.
 Quant: Jersey, trav. comme suit la petite garniture relief.
 Dorsière: mettre les lés sig. en trav. desc. à 20 envs GM derrière l'avant 2.
 Poile dorsière, régler sur CX et devant talc. 3 eqs jersey avec 62 S. Ecrite.
 rep. tous les r de derrière sur le front, avant. Pour le dos et les devants.
 et la face garniture relief après l'ourlet, le 2ème garniture après Cx 34
 et le 3ème après CX 44. Pour les manches, trav. seulement la garniture relief
 après l'ourlet.

Fig. I: A = Jersey, ourlet. B = Jersey avec garniture relief. C et D = Jersey.
 Fig. II: (1ère. d'abord les fonds de poches). A = Jersey, ourlet. B = Jersey
 avec garniture relief. Pour les poches, prendre après 48 eqs. léc = 14-38 sur
 le fil auxil. et suspendre sur les sig. vices les 2 fonds de poche. Trav.
 les boutons sur les sig. 3-7 et 12-18 après 14 eqs. et 19, 66 eqs. et rac et
 116 eqs.
 Fig. III: A = Jersey, ourlet. B et C = Jersey.
 Bande de poches: 20x25 cm et tric. 20 eqs jersey. Ornera ces les 2 sur le
 fil auxil.

Quelques des poches: suspendre à nouveau l'ind de fil auxil. sur le manchon et
 tric. 6 eqs jersey, ourlet.
Poche: Epau. à 100 parties sol. mesurer et couper légèrement à la tra-
 nouille. Replier, assembler le bord d'encolure et le fixer. Renforcer les
 boutons. Appliquer le bord des devants à l'int. et ourler. Couder le
 bord inf. et les ourlets des manches à l'int. Fixer les fonds de poches à
 points à l'écou et couder en copiant de motif les bords des poches à l'int.

1387

1374 PASSAP - DUOMATIC

Fig. II

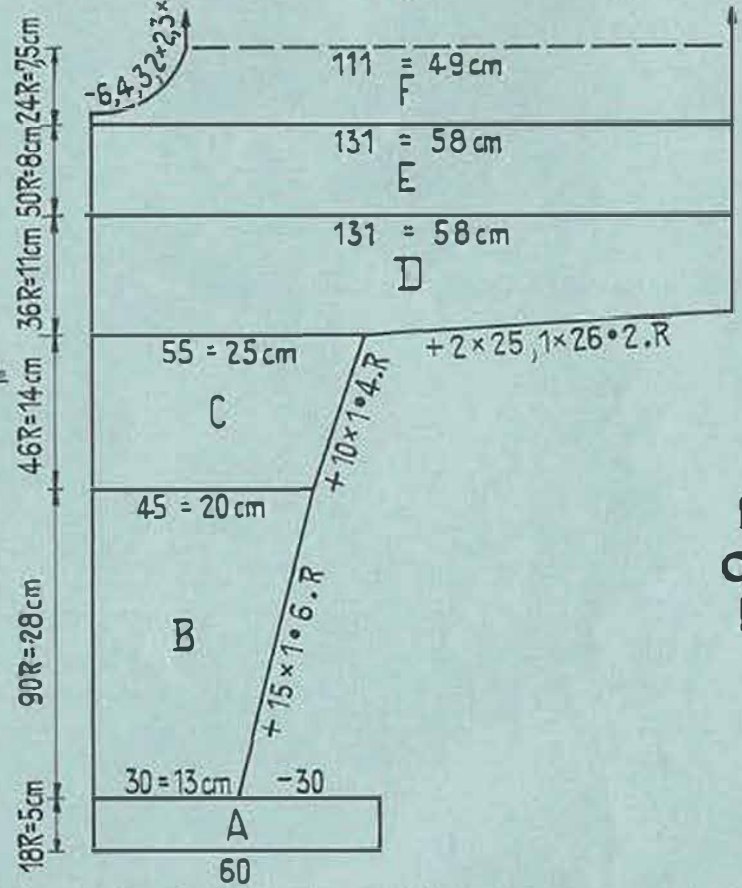
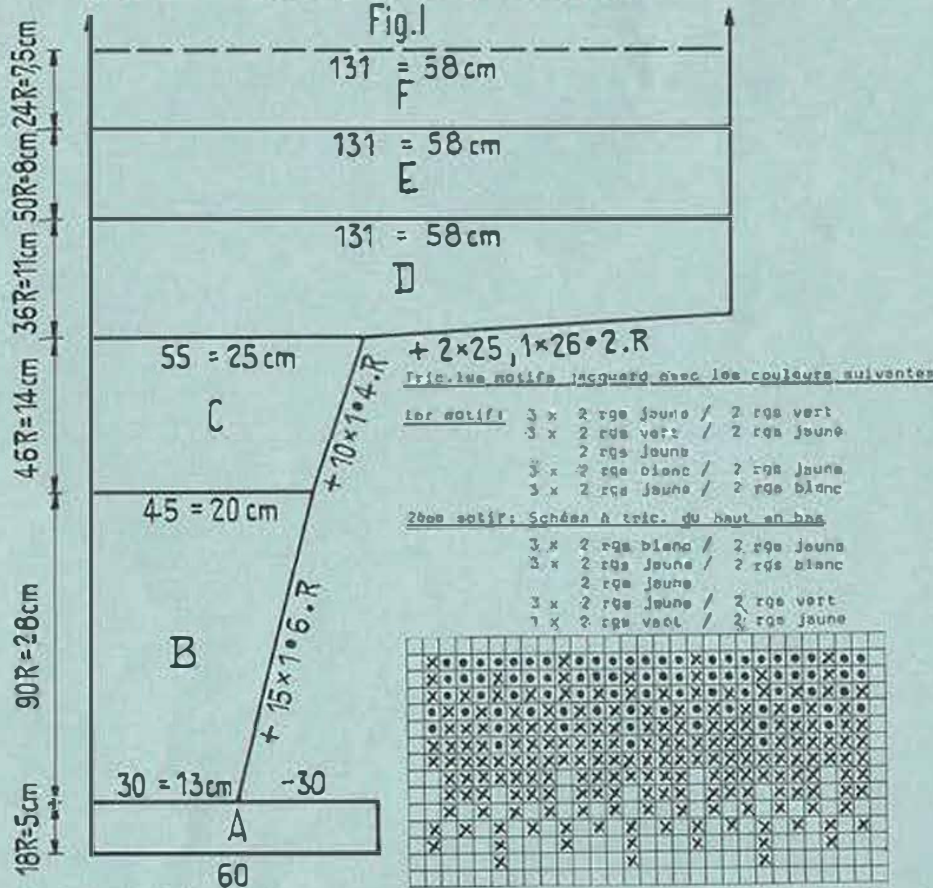

ou laisser kimono pour dans

Toille: env. 96 cm tour de buste.

Fournitures: laine fine Schœr: 300 gr. vert, 100 gr. blanc, 50 gr. jaune.

Grandeur de motif: 80 cm côté lxl = 33, Jersey = 63.

Échantillon: 100 m x 44 cm, 100 rgs = 31 cm.

Design: Jersey avec motifs jacquard sel. schéma, X = jaune, o = vert.

Carreau vide = blanc, 1 carreau = 1 o = 2 rgs = CR 4.

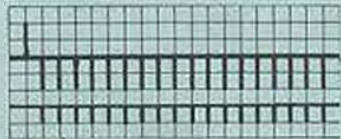

Derrrière: N

Devant: BX

Fig. I: A = côté lxl, vert. Prendre 30 m sur 1 fil auxil. B - O = Jersey, vert.

E = Motif jacquard, F = Jersey, blanc, tric. le 2ème motif inversément.

Fig. II: A - E = Tric. comme Fig. I. F = Tric. d'abord 2 rgs, blanc, puis repasser l'encolure, tric. le 2ème motif inversément.

Tric: Mont. avec 1 laine contrast, 106 m puis tric. en blanc 2 rgs Jersey, tric. le motif jacquard puis 14 rgs Jersey en vert. Arrêter.

Gard de taille: Tric. 2 x. Mont. en vert, côté lxl 110 m et tric. 19 rgs. Arrêter.

Montage: Épingler les parties mesurées et repasser légèr. à la petite-mouline.

Assembler. Coudre les bords de manches et poches. Assembler le col puis le fixer en blanc d'abord à l'ext. = par o en défilant le laine contrast, puis ourler à l'int. en le repliant de motif. Assembler les 2 parties du bord de toille et le fixer au ons du pull-over.

1375 PASSAP - DUOMATIC

Fig.VII + VIII

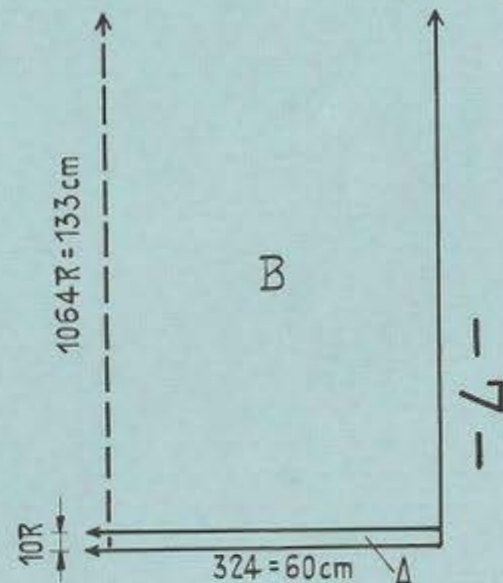
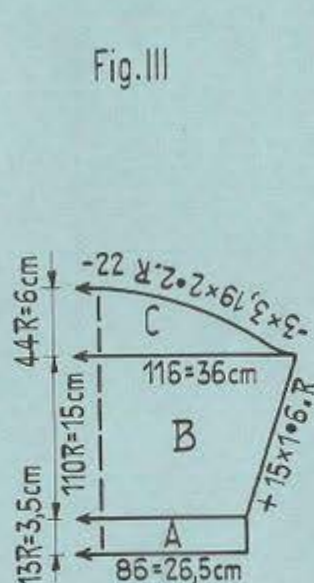
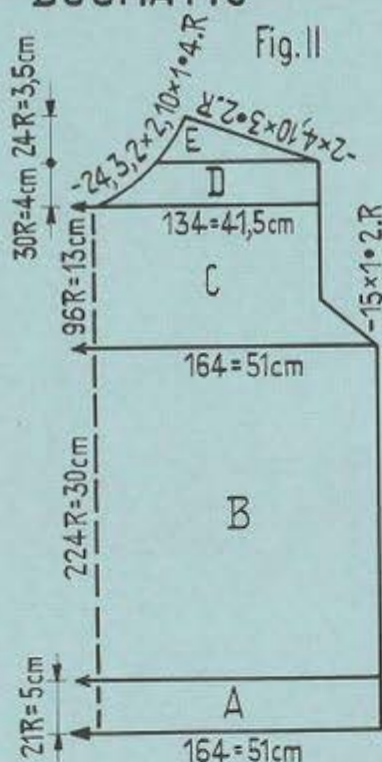
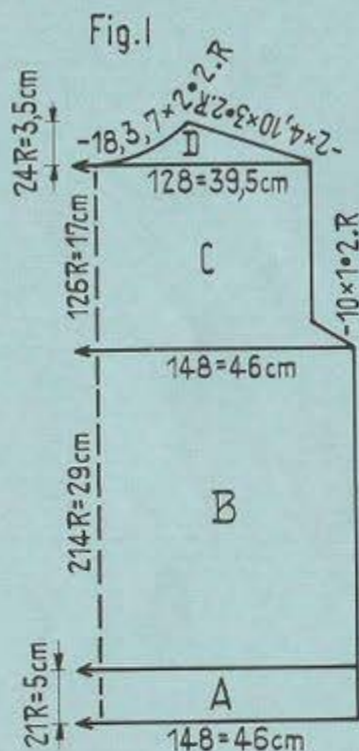

Jupe écossoise avec pullover assorti

Taille: env. 88-92 cm tour de buste

Fournitures: laine 4-fils: 500 gr vert, 250 gr rouge, 300 gr noir.
3 grosses pressions, 1 épingle de sûreté décorative.

Grandeur de maille: Bords côté 1:1 = 3. Dessin pull. = 5, jupe: 5.

Echantillon: Pullover: 100 m = 31 cm. 100 rgs = 13,5 cm

Jupe: 100 m = 18,5 cm. 100 rgs = 12,5 cm.

Dessins: Pullover en vert



Dessin II et dessin pour la jupe à la page 14.

Fig. I: A = côté 1:1. B - C = Dessin I. D = Partager le trav. et terminer chaque partie séparément, dessin I.

Fig. II: A = côté 1:1. B - C = Dessin II. D = Partager le trav. et terminer chaque partie séparément, dessin II. E = Dessin II.

Fig. III: A = côté 1:1. B et C = Dessin II.

Bord d'encolure: Mont. 140 m côté 1:1 et tric. 11 rgs. Puis mettre ttes les m en trav. et tric. 8 t tubul. Avec 1 laine contrast. tric. 2 t tubul. et 2 rgs M/N et faire tomber les m.

Fig. VII/VIII: A = 10 rgs noir, dessin. B = Dessin, pour terminer, tric. 10 rgs en noir.

Ceinture: Mont. 310 m puis avec disposition des poussoirs 2, tric. 3 x : 2 rgs rouge, 2 rgs noir, 8 rgs vert. 3 x : 2 rgs rouge, 2 rgs noir et 20 rgs noir

Bords de garniture: Tric. 6 x. En vert, mont. 3 m et tric. env. 135 cm tubul.

Montage: Épingler les parties sel. mesures et repasser léger. à la patte-mouille.

Pullover: Assembler. Assembler le bord d'encolure et le fixer d'abord à l'ext. m par m en défilant la laine contrast. puis ourler à l'int.

Jupe: Coudre à points lâches les bords de garniture sur le côté droit à la place des aiguilles.

Former deux pinces d'env. 4 cm profondeur et sur 18 cm de long, après le 4ème et 8ème ligne verte. Devant et derrière, former chaque fois deux plis de 3 cm

de profondeur et poser la ceinture en laissant une ouverture de 17 cm au bas de la jupe.

Replier la ceinture de moitié et ourler à l'int. Comme fermeture, coudre les trois grosses pressions. Au bord du pas de devant, passer des franges

d'une long. de 6 cm dans le bord noir. Placer l'épingle décorative à mi-hauteur de la jupe, sur le côté gauche.

1376 PASSAP - DUOMATIC

Fig. I

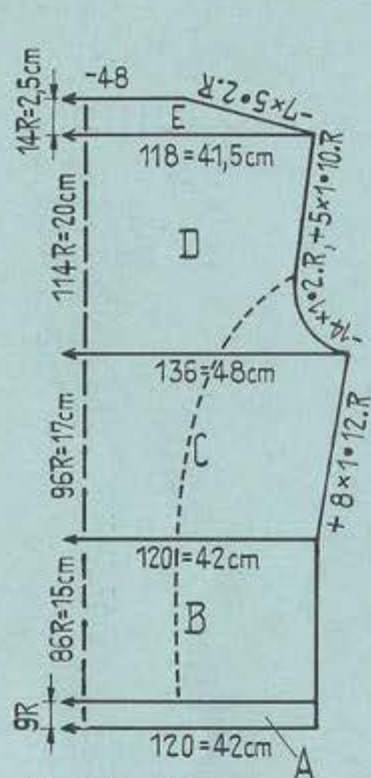

Fig. II

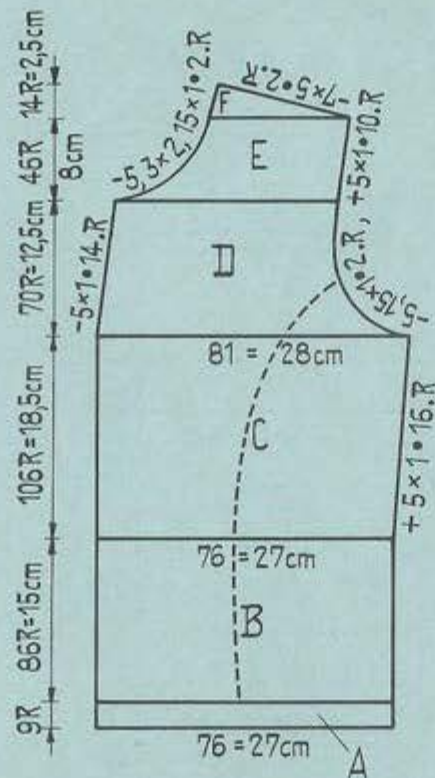

Fig. III

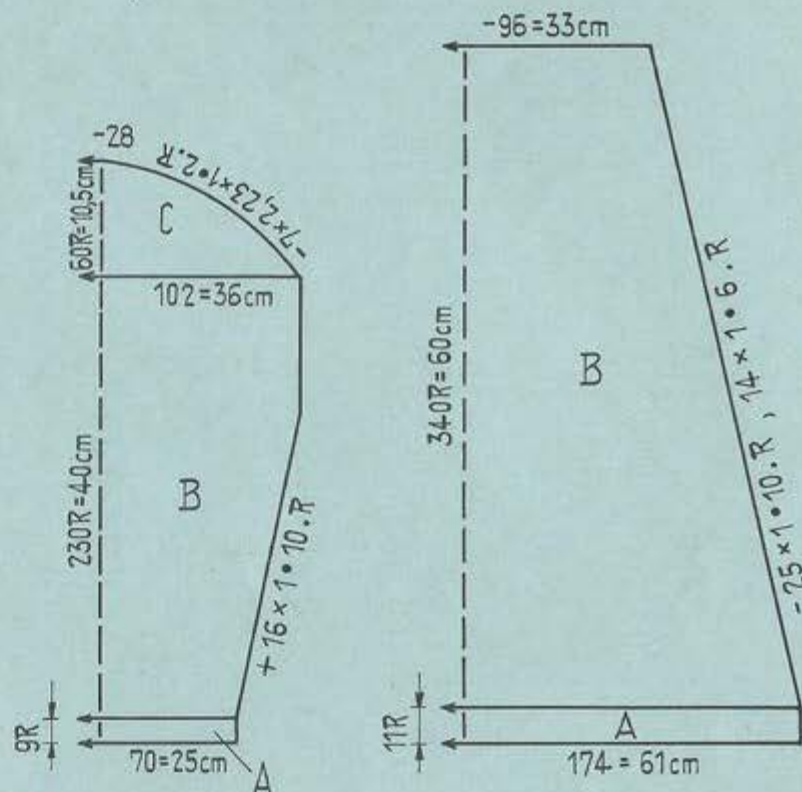
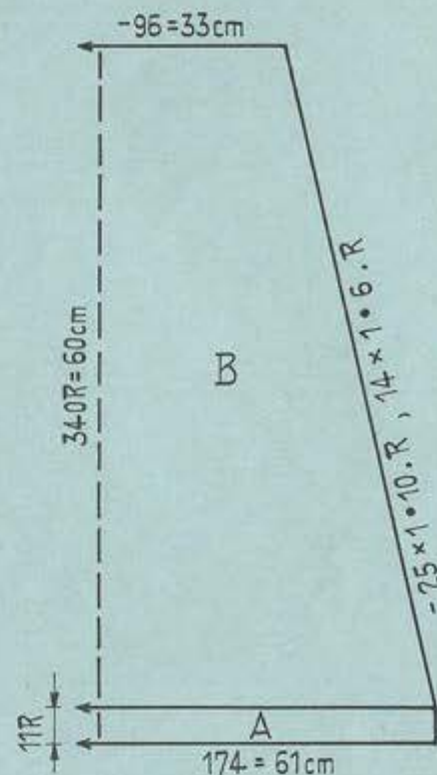

Fig. VII + VIII



Deux-pièces de dame

Faillie: env. 96 cm tour de buste

Fournitures: env. 1100 gr laine 6-fils, 1 pression, 1 bouton à recouvrir d'env. 3 cm Ø, ruban élastic.

Grandeur de maille: Bords côte 1:1 = 4. Dessin = 7.

Echantillon: 100 m = 35 cm. 100 rgs = 17,5 cm.

Dessin:



Fig. I/II/III: A = côte 1:1. B - F = Dessin.

Fig. VII/VIII: A = côte 1:1. B = Dessin.

Col: Mont. 125 m côte 1:1 et tric. 34 rgs. Puis tric. 50 rg en dessin et arrêter.

Revers des devants: Tric. 2 x. Mont. 20 m côte bonnetier et tric. 154 rgs.

Arrêter.

Montage: Epinglez les parties sel. mesures et repasser légèr. à la patte-mouille.

Jaquette: Assembler. Replier les bords des devants de 2 à 3 m à l'int. et fixer les revers à l'int. Coudre le col double à l'encolure. Former les coutures de garnitures des devants, du dos, en les cousant à l'int. m par m. Coudre les ourlets à l'int. Coudre la pression à env. 17 cm du bas de la jaquette et fixer à la même hauteur le bouton de garniture après l'avoir recouvert avec une petite pièce exécutée au crochet à m serrées. Juq: fermer les coutures et passer l'élastic à la taille. Coudre l'ourlet à l'int.

1377 PASSAP-DUOMATIC

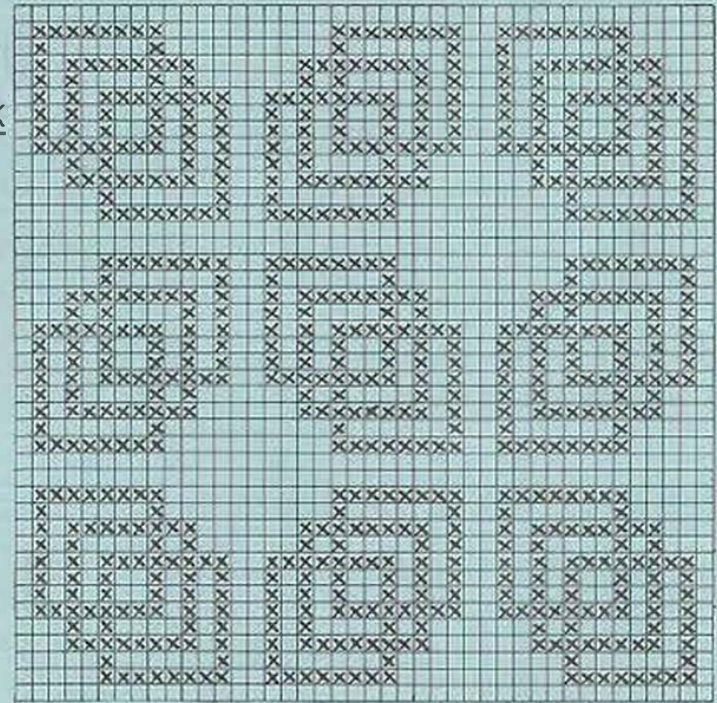
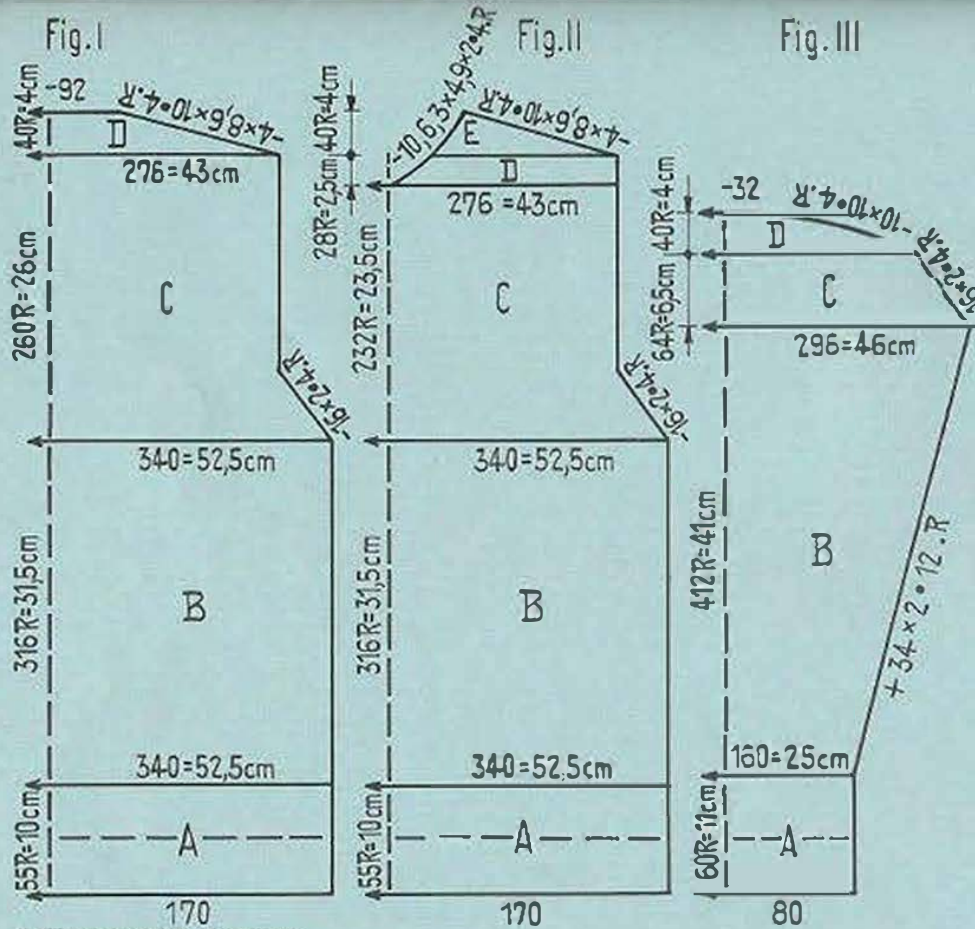

Pullover jacquard pour homme
 Taille: env. 98 cm tour de buste
 Matériaux: laine fine pour pullover: 350 gr rouge foncé
 200 gr blanc
 Grandeur de maille: Bords côte 1:1 = 1:1. Dessin = 3:1.
 Échantillon: 100 m = 15,5 cm, 100 rgs = 10 cm
 Dessin: Trava. le jacquard selon schéma. X = blanc. Carreau vide = rouge foncé. 1 carreau = 1 m = 2 rgs = CR 4.



Dessus: 0X ←→
 Devant: 8X ←→

Fig. I: A = côte 1:1, rouge foncé. B - D = dessin.
Fig. II: A = côte 1:1, rouge foncé. B et C = dessin. D = Portageur en trau en 2 parties et crochets enroulés par les côtés.
Fig. III: A = côte 1:1, rouge foncé. B - D = dessin.
 Bord d'encolure: Mont. 180 nr rouge foncé en côte 1:1 et tric. 25 rgs avec 68 lg. tricot.
 Montage: Epinglez les parties sel-dessus et repassez légèr. A la patte-availle.
 Coupe: Coupez la 5e et 6e encolure en le rattachant au milieu à l'intérieur et sur le.

1378 PASSAP-DUOMATIC

Fig.I+II

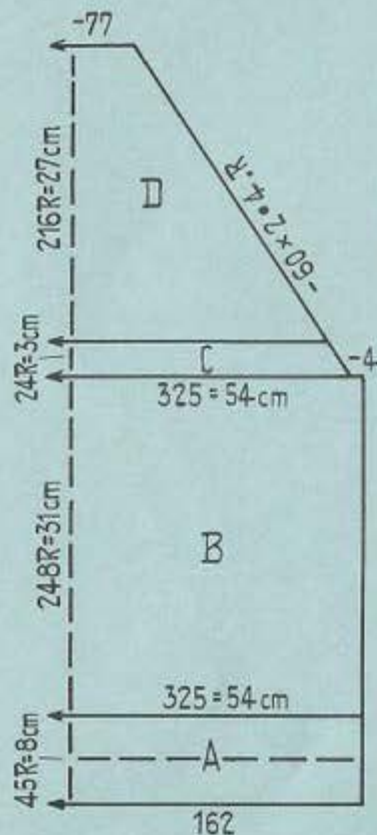
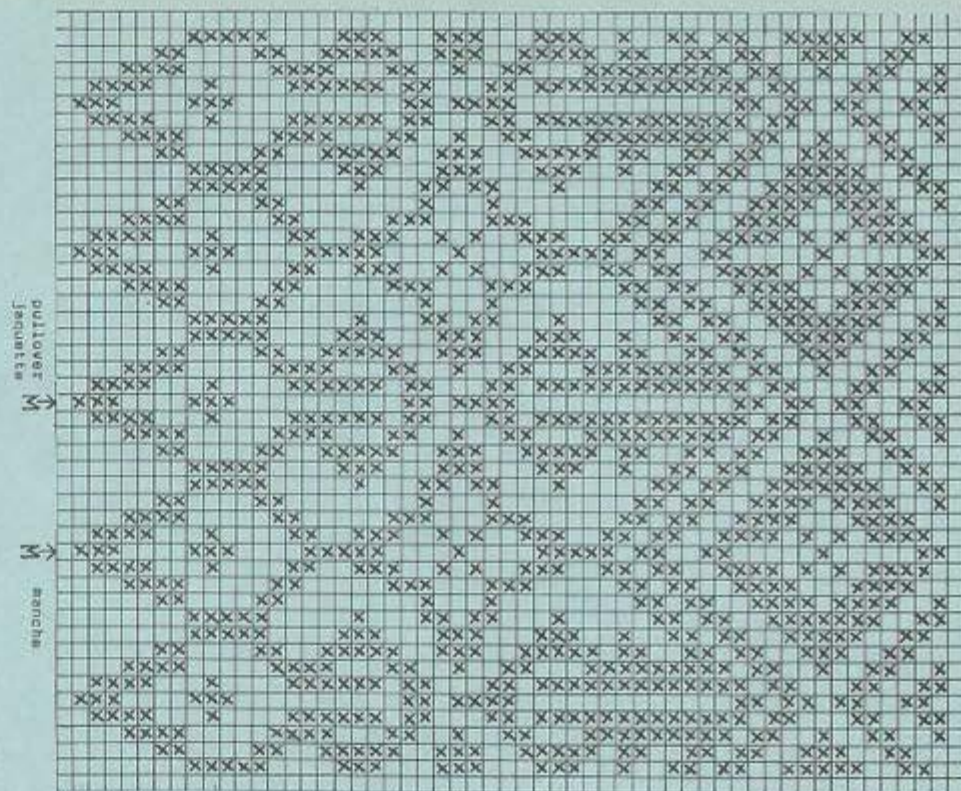
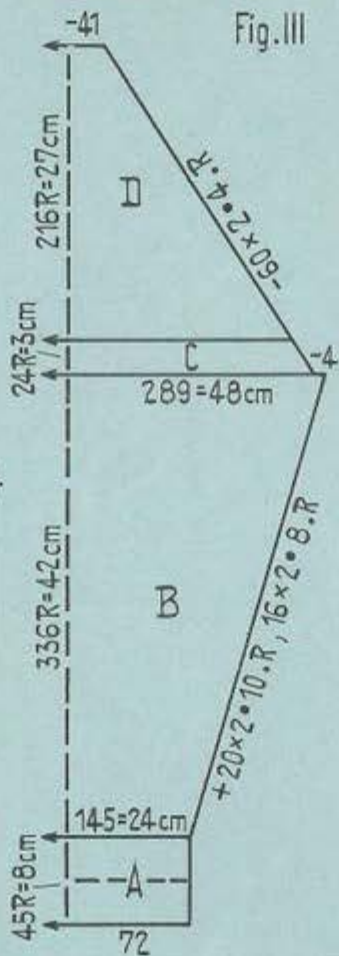
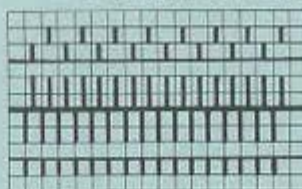

Fig.III



Dessins Trév. le jacquard sel. éch. X = blanc, carreau vide = bleu
1 carreau = 1 n = 2 rgs = CR 4. M = milieu



Derrrière: BX
Devant: BX

Pullover jacquard pour homme

Taille: env. 100 cm tour de buste

Fournitures: laine moyenne pour pullover 450 gr bleu, 100 gr blanc.

Grandeur de maille: Bords côté 1:1 = 2. Dessin = 4.

Coef. filon: 100 n = 16,5 cm. 100 rgs = 32,5 cm.

Fig.I/II/III: A = côté 1:1 en bleu. B et C = dessin en bleu. D = Jacquard. Prendre toutes les n sur un fil auxiliaire.

Bords d'encadrement: Suspendre à l'ouvrage toutes les parties sur la machine en côté 1:1 et sur 120 sig. et tric. 26 rgs. Arrêter.

Montage: Épingler les parties sel. mesures et repasser léger. à la petite-mouille. Assembler. Coudre tous les bords en les rattachant de moitié à l'intérieur.

1379 PASSAP - DUOMATIC

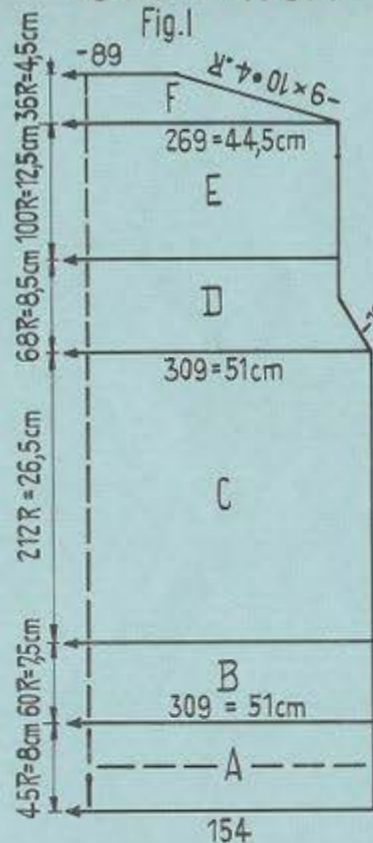

154

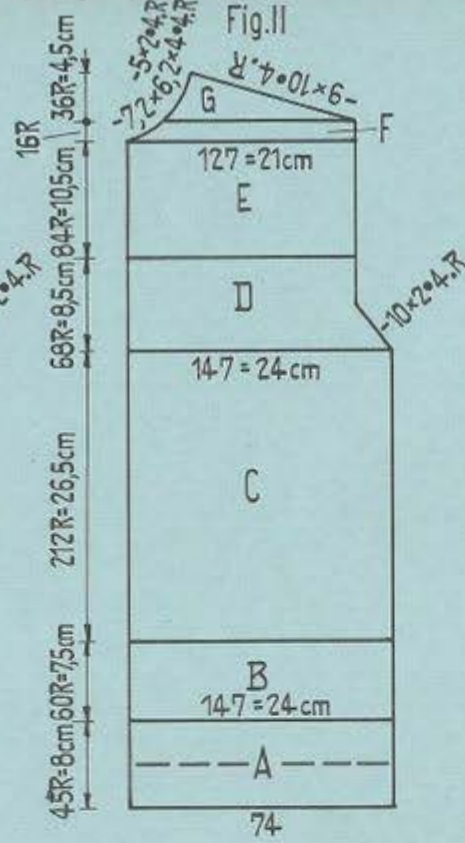

74

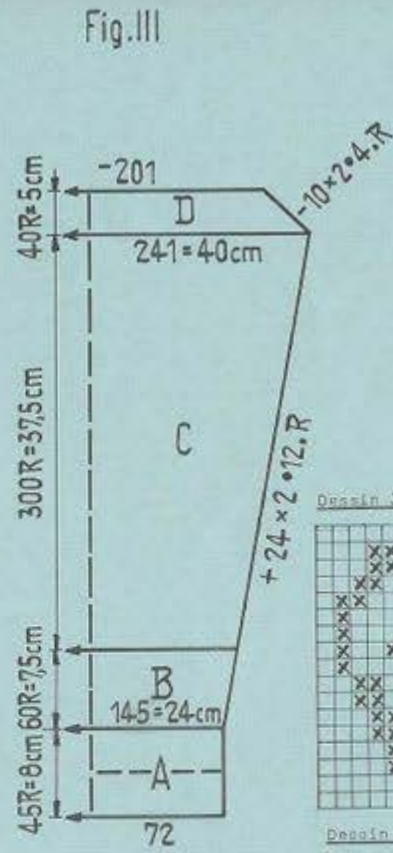

72

Dessin Jacquard I

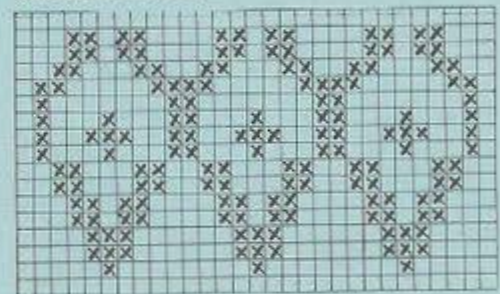

Dessin Jacquard II en page 10

Jaquette jacquard pour dame

Taille: env. 95 cm tour de buste
Fournitures: laine moyenne pour pulllover: 400 gr blanc
 150 gr bleu, 8 boutons.

Grandeur de maille: Bords côte 1/1 = 12. Dessin 4.
Echantillons: 100 m = 16,5 cm. 100 rgs = 12,5 cm.

Dessin: Trav. le jacquard sel. schéma du modèle 1379. X = bleu
 Carreau vide = blanc. 1 carreau = 1 m = 2 rgs = CR 4.

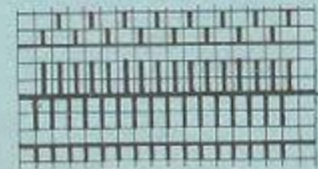

Derrière: BX
 Devant: BX

Fig. I: A = côte 1/1 en bleu. B = dessin jacquard I. C et D = dessin en blanc.
 E et F = dessin jacquard II.

Fig. II: A = côte 1/1 en bleu. B = dessin jacquard I. C et D = dessin en blanc.
 E = dessin jacquard II.

Fig. III: A = côte 1/1 en bleu. B = dessin jacquard I. C et D = dessin en blanc.

Bords des devants: Mont. 21 m en bleu, côte bonneterie et tric. 270 rgs avec GM 14, et trav. le 1ère bouton. après 10 rgs sur les 8 m du milieu. Trav les 7 boutons, suivantes chaque fois après 36 rgs. Tric. le 2ème bord sans boutonnière.
Bord d'encolure: Mont. 110 m en bleu, côte 1/1 et tric. 31 rgs avec GM 14.
 Arrêter.

Montage: Epinglez les parties sel. mesures et repasser légèr. à la patte-ouïlle.
 Assemblez. Surler à l'int. les bords du bas et des manches en les repliant de moitié à l'int. Coudre les bords des devants. Coudre le bord d'encolure et ourler à l'int. en le repliant de moitié. Joindre les bords des devants avec le bord d'encolure. Renforcer les boutonnières et coudre les boutons.

1381 PASSAP - DUOMATIC / PASSAP 12

Fig.I

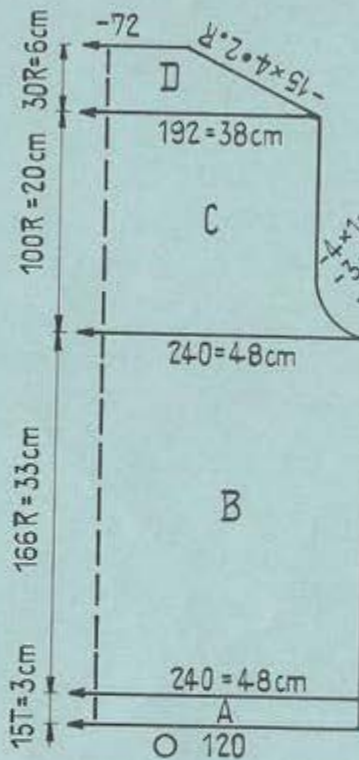

Fig.II

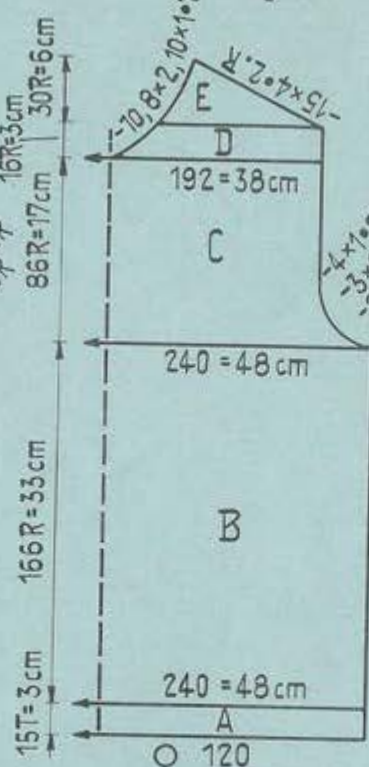
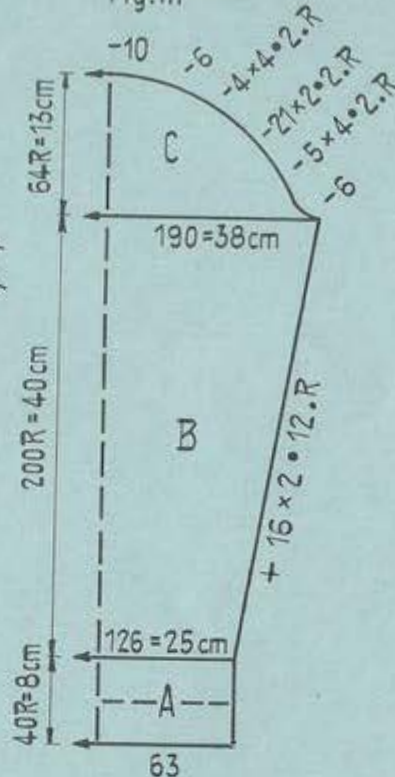

Fig.III



Pull-over de dame

Taille: env. 93 cm tour de buste

Fournitures: env. 600 gr laine avec Drelon

Grandeur de maille: Bords côté lxl = 3j.

Dessin derrière = 4j / devant = 6. Tubulaire = 5.

Echantillon: 100 m = 20 cm. 100 rgs = 20 cm.

Dessin: Pour le devant, mettre hors trav. les sig. 46, 52, 58, 64, 70, 76 de la font. avant (inclure les sig. hors trav. pour les diminutions de l'encolure).

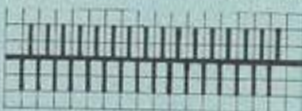

Derrière: N
Devant: CX

Fig. I: A = tubul. B - D = Dessin.

Fig. II: A = tubul. B = Mettre hors trav. les sig. pour la garniture, dessin. C = dessin. D = Partager le trav. en 2 parties et terminer chaque partie séparément, dessin. E = dessin.

Fig. III: A = côté l:l. B et C = dessin.

Col: Mont. 132 m en côté l:l et tric. 60 rgs. Mettre ties les sig. en trav. et tric. 6 t tubul. Avec 1 laine contrast. tric. 2 t tubul. et 2 rgs côté bonneterie et faire tuser les m.

Bandes de garniture: Mont. 6 m pour tubul. (3 m devant/3 m derrière) et tric. 310 t. Tric. 3 x.

Montage: Epingler les parties sel. mesures et repasser léger. à la patte-mouille. Assembler. Assembler le col et le fixer à l'encolure d'abord à l'ext. m par m en défaisant la laine contrast. puis ourler à l'int. Replier le col de moitié à l'int. Fixer les bandes dq garniture à points invisibles sel. photographie.

1382 PASSAP - DUOMATIC

Fig.I

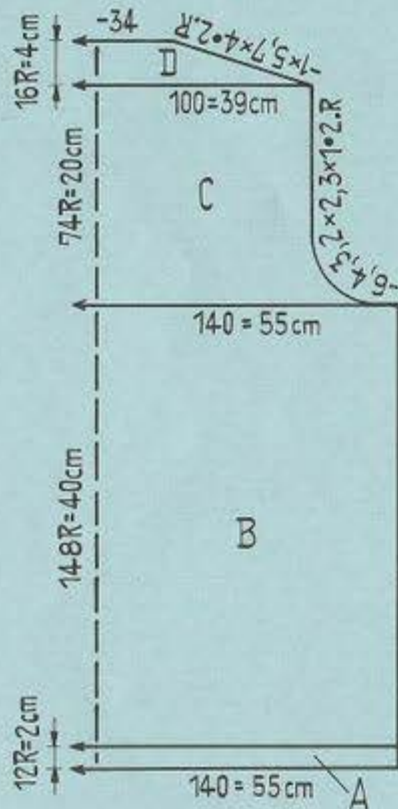

Fig.II

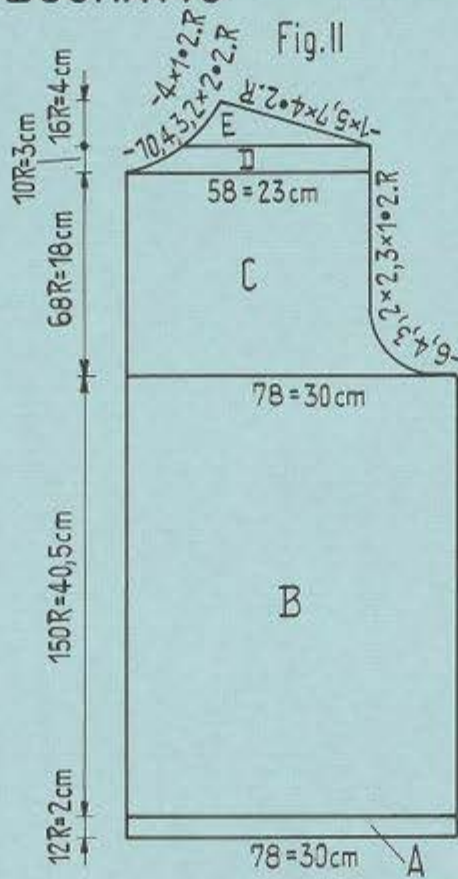
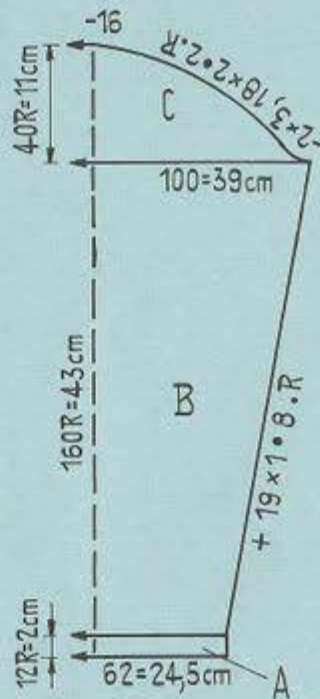

Fig.III



Jaquette de pose Agée

Taille: env. 107 cm tour de buste

Fournitures: 650 gr laine solide gris- chiné, 7 boutons

Grandeur de maille: 6 1/2

Echantillon: 100 m = 39 cm. 100 rgs = 27 cm.

Dessin: Jersey. Bords avec le dessin suivant:

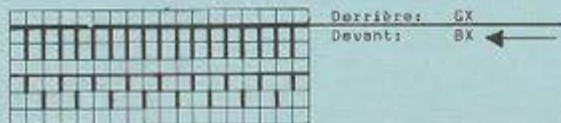

Fig. I: A = Montage avec 1 laine contrast., puis dessin avec laine gris- chinée.

B - D = Jersey.

Fig. II: A = Montage avec 1 laine contrast., puis dessin avec laine gris- chinée.

B - E = Jersey. Boutonniers: trav. le 1ère bouton. après 12 rgs sur les alg.

5-9. Trav. les 6 bouton. suivantes chaque fois après 33 rgs.

Fig. III: A = Montage avec 1 laine contrast., puis dessin avec laine gris- chinée.

B et C = Jersey.

Poches: Mont. 34 m avec 1 laine contrast., puis tric. 12 rgs avec laine gris- chinée en dessin et 50 rgs jersey. Arrêter.

Bords des devants: Tric. 2 x. Mont. 100 m avec 1 laine contrast., puis tric. 12 rgs en dessin avec laine gris- chinée et 1 rg jersey. Arrêter.

Bord d'encolure: Mont. 100 m et trav. comme les bords des devants.

Montage: Epinglez les parties sel. mesures et repasser léger. à la patte-mouille.

Assembler. Replier tous les bords à l'ext. et les coudre en défilant la laine

contrast. Coudre le bord d'encolure et des devants. Coudre le bord supér. de la

poche en le repliant de moitié à l'ext. et fixer les poches à env. 7 cm de la

couture de côté. Renforcer les bouton. et coudre les boutons.

1383 PASSAP-DUOMATIC

Fig. I

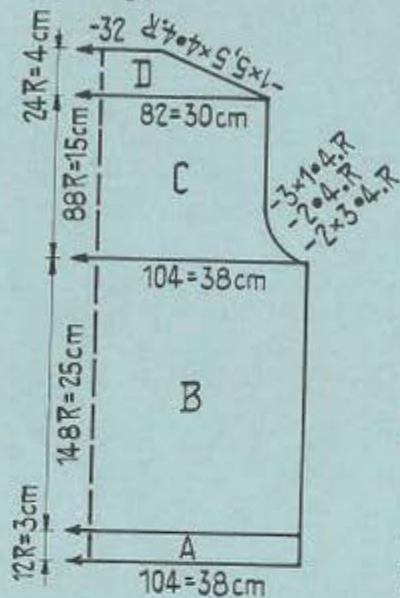

Fig. II

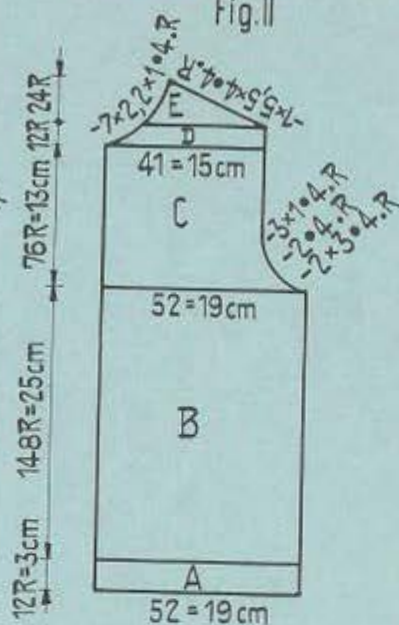
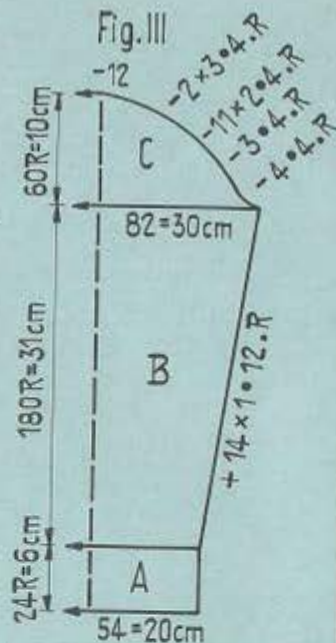

Fig. III



Jaquette de fillette

Taille: env. 70 cm tour de buste

Fournitures: env. 280 gr laine moyenne avec Dralon, 5 boutons.

Écarteur de maille: Bords côte 1:1 = 3. Dessin = 4.

Echantillon: 100 m x 37 cm. 100 rgs = 17 cm.

Bassin:

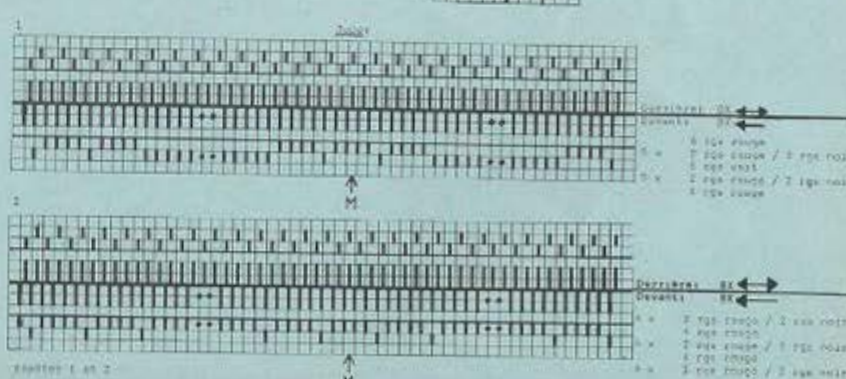

Fig. I/II/III: A = côte 1:1. B - E = Dessin.

Bords des devants: Tric. 2 x. Haut. 170 = côte 1:1 et tric. 16 rgs. Trev. cousu sur les boutons, après 5 rgs: 1ère bouton, sur les fig. 4-9 et les 4 boutons, suivantes chaque fois à l distance de 22 m sur 4 rgs. 2ème bord sans boutonnières.

Montage: Épingler les parties mesurées et repasser légèrement à la pottouille. Assembler. Assembler les deux bords des devants et les fixer. Renforcer les boutons, et coudre les boutons.

1375



1384 PASSAP-DUOMATIC

Fig. I

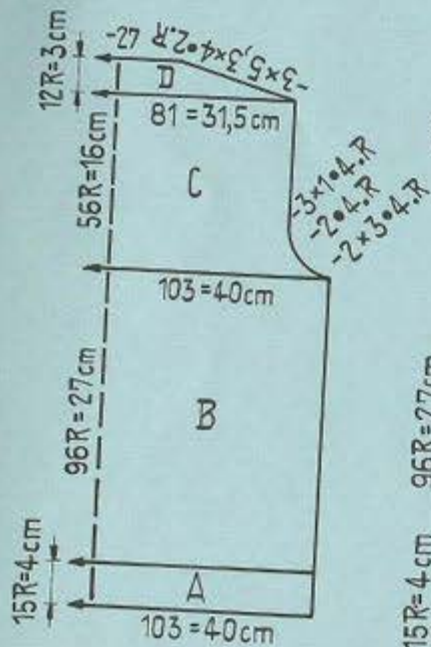

Fig. II

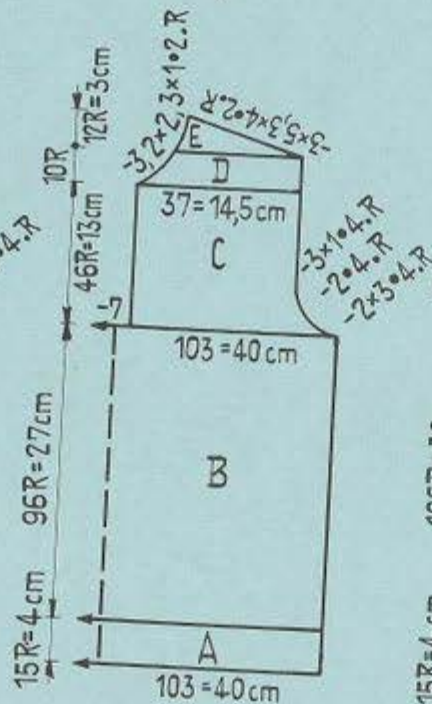
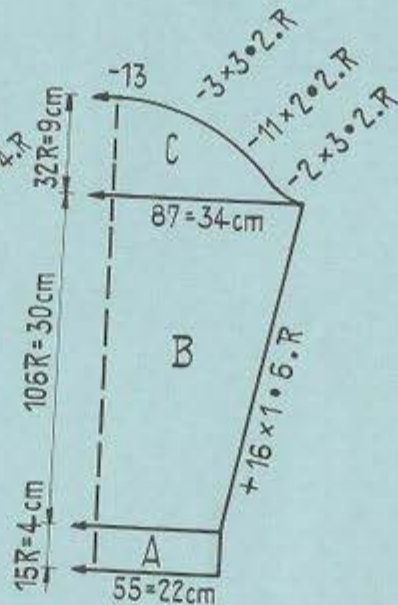

Fig. III



Pullover de garçon

Taille: env. 74 au tour de buste.

Fournitures: laine pour pullover solide: 250 gr rouge
150 gr blanc, 4 boutons.

Grandeur de maille: Bords côte 1:1 = 4. Dessin 7.

Echantillon: 100 m = 39 cm. 100 rgs = 28 cm.

Dessin:



Derrière:	6X	
Devant:	2 rgs N	rouge
	2 rgs BX	blanc

Fig. I: A = côte 1:1 en rouge. B - D = dessin.

Fig. II: A = côte 1:1 en rouge. B = dessin. C = Partager le trav. en 2 parties et terminer chaque partie séparément, en arrétant les 7 m du milieu, dessin. D et E = Dessin.

Fig. III: A = côte 1:1 en rouge. B et C = dessin.

Col: Mont. 188 m en rouge, côte bonneterie et tric 33 rgs avec GS 4, en diminuant de chaque côté 5 x 2 m tous les 6 rgs. Arrêter.

Bord avec boutonnières: Mont. 19 m en rouge, côte bonneterie et tric. 50 rgs avec GS 4 et trav. après 6 rgs la 1ère boutonnière et tric. 50 rgs les 3 boutons, suivantes tous les 13 rgs. 2ème bord sans boutonnières.

Montage: Epinglez les parties sel. mesures et repassez légèrement la petite-mouille.

Assembler. Coudre les bords en fixant le bord droit sous le gauche à points lâches. Coudre le col en partant du milieu du bord jusqu'à l'autre milieu du bord. Renforcer les boutonnières et coudre les boutons.

1385

Capuchon: Partie des côtés: Suspendre à nouveau sur la machine les m du devant et de la manche (17 m) pour trav. en côte 3:1, et tric. 4 rgs. Puis disposer le trav. pour le dessin et tric. couture arrière, 5 x 1 m tous les 12 rgs. Arrêter.
Bords des devants: Tric. 2 x. Mont. 36 m en côte 1:1 et tric. 14 rgs jersey.
Montage: Epinglez les parties sel. mesures et repassez légèrement la petite-mouille.
Assembler. Coudre les bords des devants d'abord à l'ext. m par m en défilant la laine contrast. puis ourler à l'int. Crocheter 1 t de m serrées le long du bord du capuchon et poser le cigno. Fermer la petite jaquette en cousant les pressions.

1385 PASSAP - DUOMATIC

Fig. I
-20

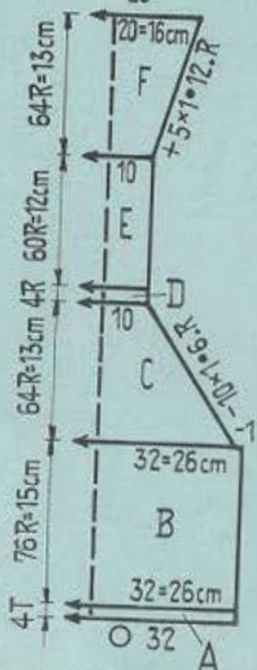

Fig. II

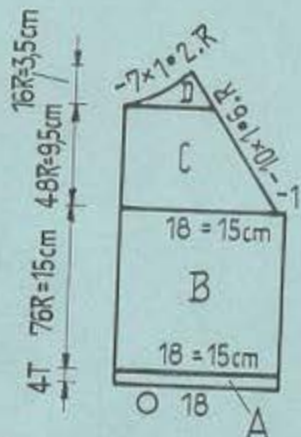

Fig. III



1452 PASSAP - DUOMATIC

Fig. I

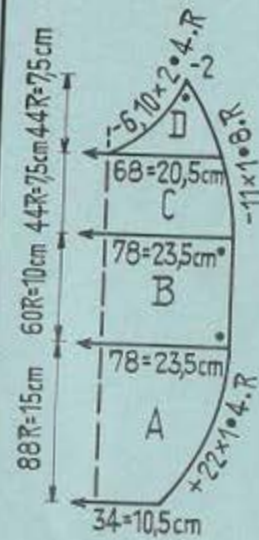
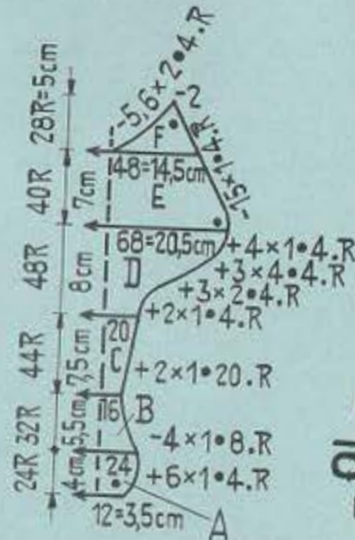

Fig. II



Jaquette avec capuchon, pour bébé

Taille: env. 9 - 10 mois

Fournitures: 250 gr laine Jaquette épaisse, 3 pressions, fourrure de cygne

Grandeur de maille: Tubulaire = 9. Dessin = 6.

Echantillons: 100 m = 92 cm, 100 rgs = 20 ce.

Dessin: Bords côte 1:1.

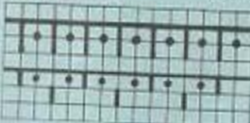

Derrière: Gx
Devant: AX

Fig. I: A = Tubul., côte 1:1. B = Dessin. C = Dessin, pour la région, avancer toujours en pos. trav. les 2 poussoirs de l'extérieur et trav. les dimin. avec 1 crochet à 2 chas. D = 1 à l'endroit - 1 à l'envers, en côte 1:1. F et F' = (Capuchon) = Dessin.

Fig. II: A = Tubul. en côte 1:1. B = Dessin. C = Dessin, trav. la région comme Fig. I. D = Dessin. Pour les dimin. de l'encolure, rep. chaque m à diminuer sur le font. arrière. Pour terminer, prendre les m sur 1 fil auxil.

Fig. III: A = Tubul. en côte 1:1. B = Dessin. C = Dessin, trav. la région comme Fig. I. Prendre toutes les m sur 1 fil auxiliaire.

Suite en page 15.

Petit manteau de chien (côté peau de couverture du cahier de modèles)

Grandeur: Pour chemise main

Fournitures: 150 gr laine, 60 cm villexit (matière rigide pouvant être repassée), 3 m de bordure, 6 grosses pressions, 50 cm de doublure.

Grandeur de maille: 4

Echantillon: 100 m = 30 cm, 100 rgs = 17 ce.



Derrière: N
Devant: 4 rgs AX
4 rgs AX

Fig. I: A - C = Dessin. D = Partager le trav. en 2 parties et terminer chaque partie séparément, dessin.

Fig. II: A - I = Dessin. F = Partager le trav. en 2 parties et terminer chaque partie séparément, dessin.

Montage: Epingler les parties sel. mesures et repasser léger. à la patte-maille. Recouvrir chaque partie avec le villexit et repasser. Garder avec le ruban. Couper la doublure sel. patron et la fixer. Coudre les pressions aux endroits indiqués par •.

1500 A PASSAP - DUOMATIC/PASSAP 12

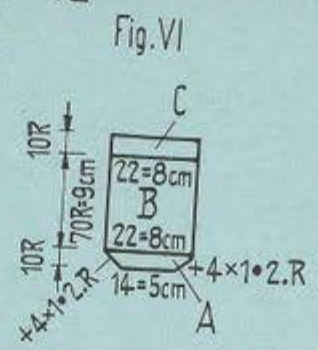
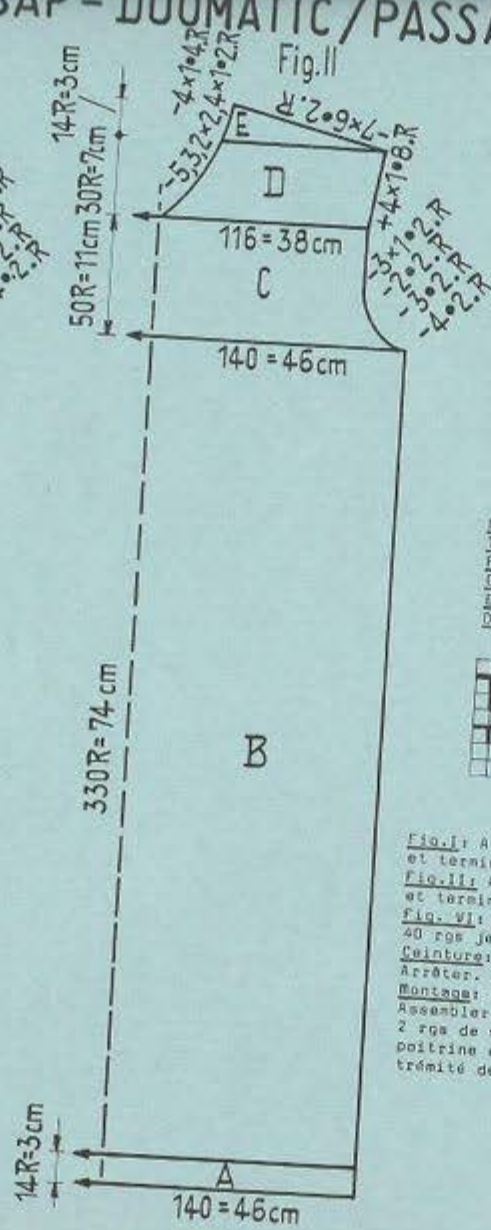
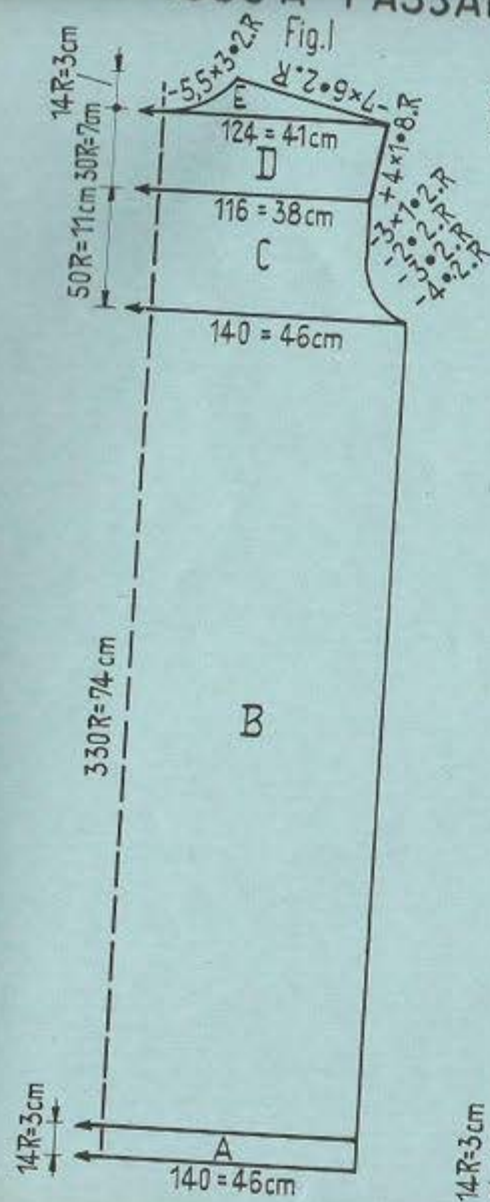

Robe de fillette
 Taille: env. 85 cm tour de buste
 Fournitures: env. 400 gr laine moyenne pour pullover, 1 bouton décoratif
 Grandeur de maille: Ourlet = 5, Jersey = 5½, Dessin = 4½
 Échantillon: 100 m = 33 cm. 100 rgs = 22,5 cm.
 Dessin: Robe en jersey. Poche: Sur Passap 12 = Jersey.
 Sur DUOMATIC = Dessin.



Fig. I: A = Ourlet, Jersey. B - D = Jersey. E = Partager le trav. en 2 parties et terminer chaque partie séparément, Jersey.
Fig. II: A = Ourlet, jersey. B et C = Jersey. D = Partager le trav. en 2 parties et terminer chaque partie séparément, jersey. E = Jersey.
Fig. VI: Poche: A et B = Dessin. C = Jersey. (Sur Passap 12, tric. seulement 40 rgs Jersey pour la partie B).
Cinture: Mont. 7 m pour tubul. (derrière 3 m / devant 4 m) et tric. env. 2.50 m. Arrêter.
Montage: Épinglez les parties sel. mesures et repasser légèr. à la patte-mouille. Assembler. Crocheter au bord de l'encolure et des emmanches 1 petit bord de 2 rgs de « serrées » et ourler ce dernier à l'int. Coudre le bouton à hauteur de poitrine et fixer le bouton de garniture. Coudre un petit poçon à chaque extrémité de la ceinture. Coudre l'ourlet inférieur à l'intérieur.

1386 B PASSAP - DUOMATIC / PASSAP 12

Fig.I

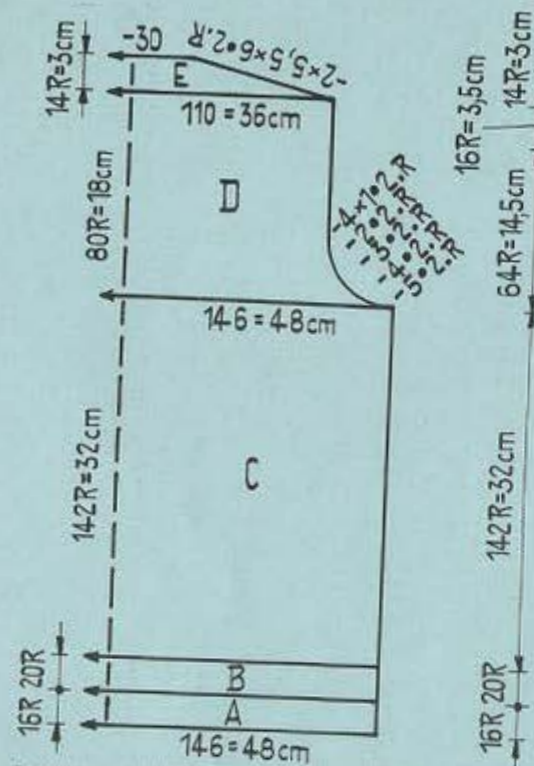

Jequette assortie pour robe de fillette.

Taille: env. 85 cm tour de buste
Fourniture: env. 400 gr laine moyenne pour pullover, 7 boutons.
Grandeur de maille: Ourlat: 4j. Jersey: 5j. Dessin: 4j.
Echantillon: 100 m = 33 cm. 100 rgs = 22,5 cm.
Dessin: Jersey. Bords dans le dessin suivant:



Derrière: Cx
 Devant: 1 r q AX
 1 r q N

Fig. I et III: A = Ourlat, jersey. B = Dessin. C - E = Jersey.
Fig. II: A = Ourlat, jersey. B = Dessin. C = pour les bords des devants, prendre 10 m sur 1 fil auxil, puis mont. 10 nouvelles n. Jersey. D - F = Jersey.
Boutonnieres: Trav. 5 bouton. sur les sig. 4-7 après 33 rgs chaque fois.

Fig.II

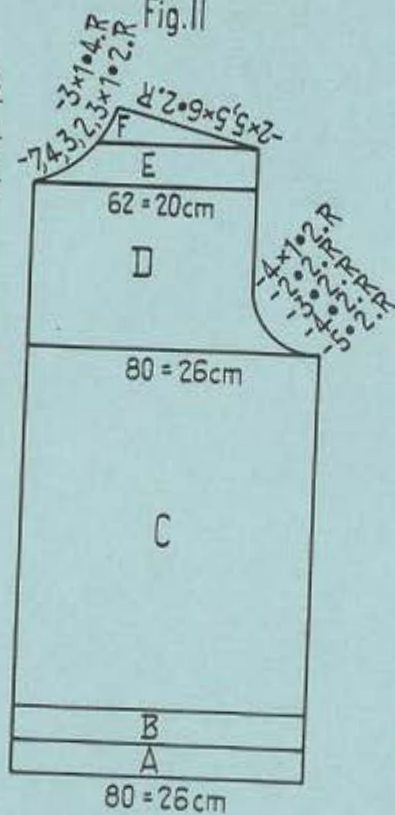

Fig.III



1433



Fig. III: A = Dessin I en tricot, 6 rgs blanc, 12 rgs jeune, 6 rgs blanc et 108 rgs jeune. B = côté lili.
Fig. II: A = Dessin II, B = côté lili, en tricot, 12 rgs jeune et 15 rgs blanc.
Taille: A = côté lili en tricot, 20 rgs blanc, 12 rgs jeune, B = Dessin I, C = côté lili.
Montage: Épinglez les parties sel. mesures et repassez léger. A la patte-mouille.
 Assemblez. Replier de moitié le bord d'encolure et des manches et ourler à l'int.
 Crocheter 1 t de m serrées à l'ouverture du dos en appliquant 2 Dersaa. Coudre les petits boutons et passer le ruban de soie.

Bords des devants: Suspendre à nouveau sur la machine les 10 m de fil auxil, et tric. 298 rgs en dessin, et trav. dans le 1er rg et ensuite tous les 48 rgs, chaque fois 1 bouton. sur les sig. 4-7. 2ème bord sans boutonnières.
Bord d'encolure: Mont. 84 m avec 1 laine-contrast, et tric. 20 rgs en dessin comme suit: 6 rgs avec DM 5, 6 rgs avec DM 4 et B rgs avec DM 4.
Montage: Épinglez les parties sel. mesures et repassez léger. A la patte-mouille. Assemblez. Coudre les bords des devants et le bord d'encolure à point invisible et les assembler l'un à l'autre. Coudre l'ourlet inférieur et celui des manches à l'int. Renforcer les bouton. et coudre les boutons.

1387 PASSAP - DUOMATIC

Fig. I/II

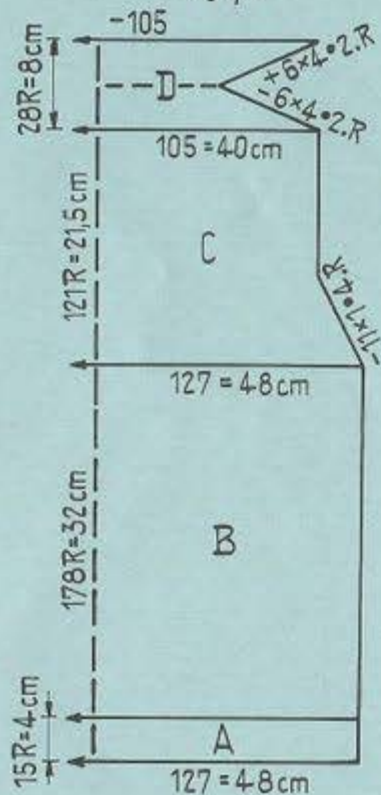
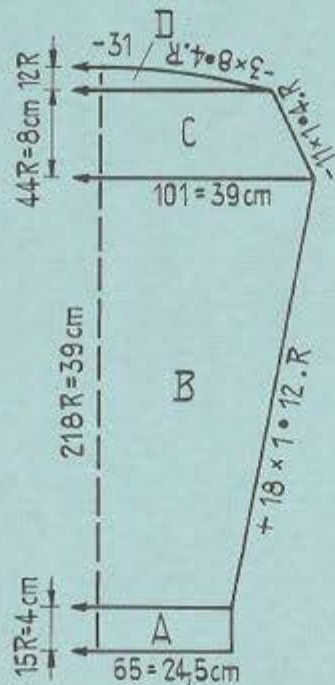

Fig. III



Pullover jacquard pour garçon

Taille: env. 90 cm tour de buste.

Fouritures: laine moyenne pour pullover, avec Dralon;

100 gr vert, 120 gr rouge, 120 gr jaune.

Grandeur de maille: Bords côte 1:1 = 32. Dessin 5).

Echantillon: 100 m = 38 cm. 100 rgs = 18 cm.

Dessin: tric. le dessin jacquard sel. schéma. X = rouge. = jaune.

Carreau vide = vert. 1 carreau = 1 m x 2 rgs = DR 4.



Schéma Jacquard à la page 5

1433 PASSAP - DUOMATIC

Fig. I+II

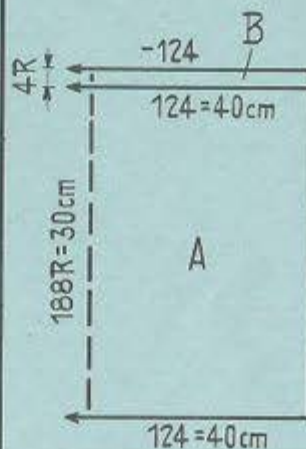

Fig. Ia + IIa

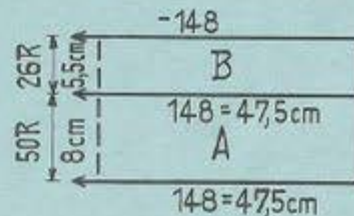
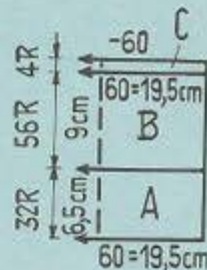

Fig. III



Petite robe de bébé

Taille: env. 1 - 1½ année.

Fouritures: 150 gr laine layette ou Dralon jaune, 20 gr blanc.

2 petits boutons, 1 m ruban de soie.

Grandeur de maille: Bords côte 1:1 = 2. Dessin = 3.

Echantillon: 100 m = 32 cm. 100 rgs = 16 cm.

Dessin:

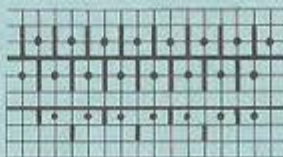

Derrrière: K
Devant: 2 rgs AX 0
2 rgs AX

Suite à la page 18

Fig. I et II: A = côte 1:1 en vert. B et C = Dessin. D = côte 1:1 en vert.

Fig. III: A = côte 1:1 en vert. B - D = Dessin.

Montage: Epinglez les parties sel. mesures et repassez légèrement à la patte-mouille. Assemblez. Ourler le bord d'encolure à l'intérieur et le replier de moitié.

1388 PASSAP - DUOMATIC

Fig. I

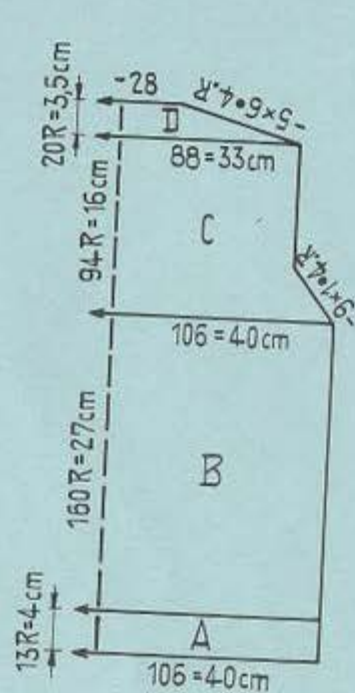

Fig. II

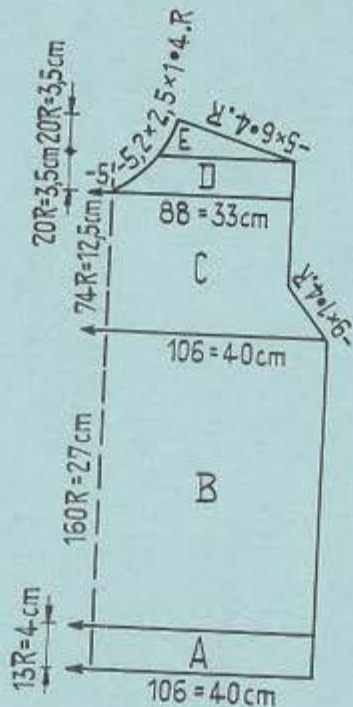
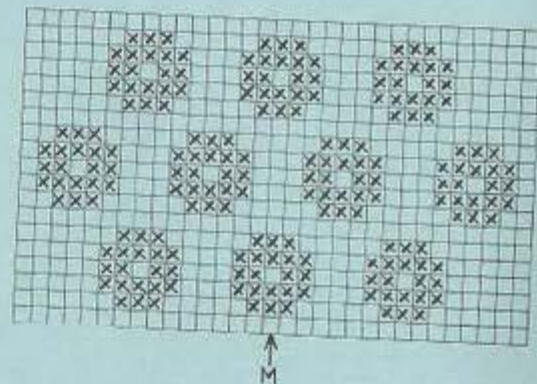
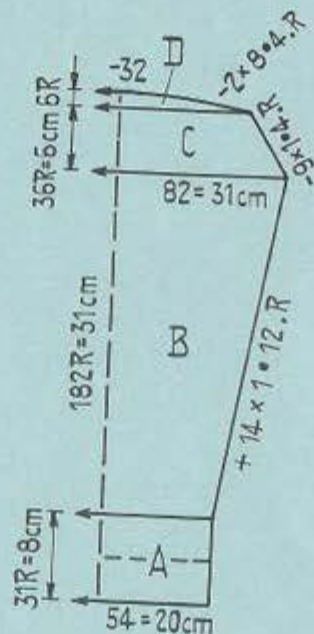

Fig. III



-20-

Dulover jacquard pour fillette

Taille: env. 74 cm tour de buste

Fournitures: laine moyenne avec Drilon: 150 gr bleu, 80 gr rouge.

Grandeur de maille: Bords côte 1:1 = 2 1/2. Dessin = 6 1/2.

Echantillon: 100 m = 38 cm. 100 rgs = 17 cm.

Dessin: Tric. le dessin jacquard sel. schéma. X = rouge, carré vide = bleu.

1 carré = 1 m = 2 rgs = CM 4.



Fig. I: A = côte 1:1. B - D = Dessin.

Fig. II: A = côte 1:1. B et C = Dessin. D = Partager le trav. et terminer chaque partie séparément, dessin. E = Dessin.

Fig. III: A = côte 1:1. B - D = Dessin.

Col: Mont. 92 m côte 1:1 et tric. 5 rgs avec CM 4, 4 rgs avec 3 1/2, 4 rgs avec 3 1/2, 4 rgs avec 3 1/2, 4 rgs avec 3, 4 rgs avec 2 1/2, 6 rgs avec 2 1/2 (31 rgs). Puis mettre ttes les sig. en trav. Pour former les m de la font. avant, suspendre les chaînes des m. Tric. 1 t tubul. avec CM 4 puis tric derrière et devant 3 rgs Jersey. Avec 1 laine contrast, tric. 2 t tubul. et 2 rgs côté bonneterie et arrêter.

Montage: Épinglez les parties sel. mesures et repasser léger. À la patte-mouille assembler. Assembler le col et le fixer à l'encolure, d'abord à l'ext. m par m en défaisant la laine contrast. puis ourler à l'int. Replier le col à l'ext.

1389 PASSAP - DUOMATIC / PASSAP 12

Fig.11c

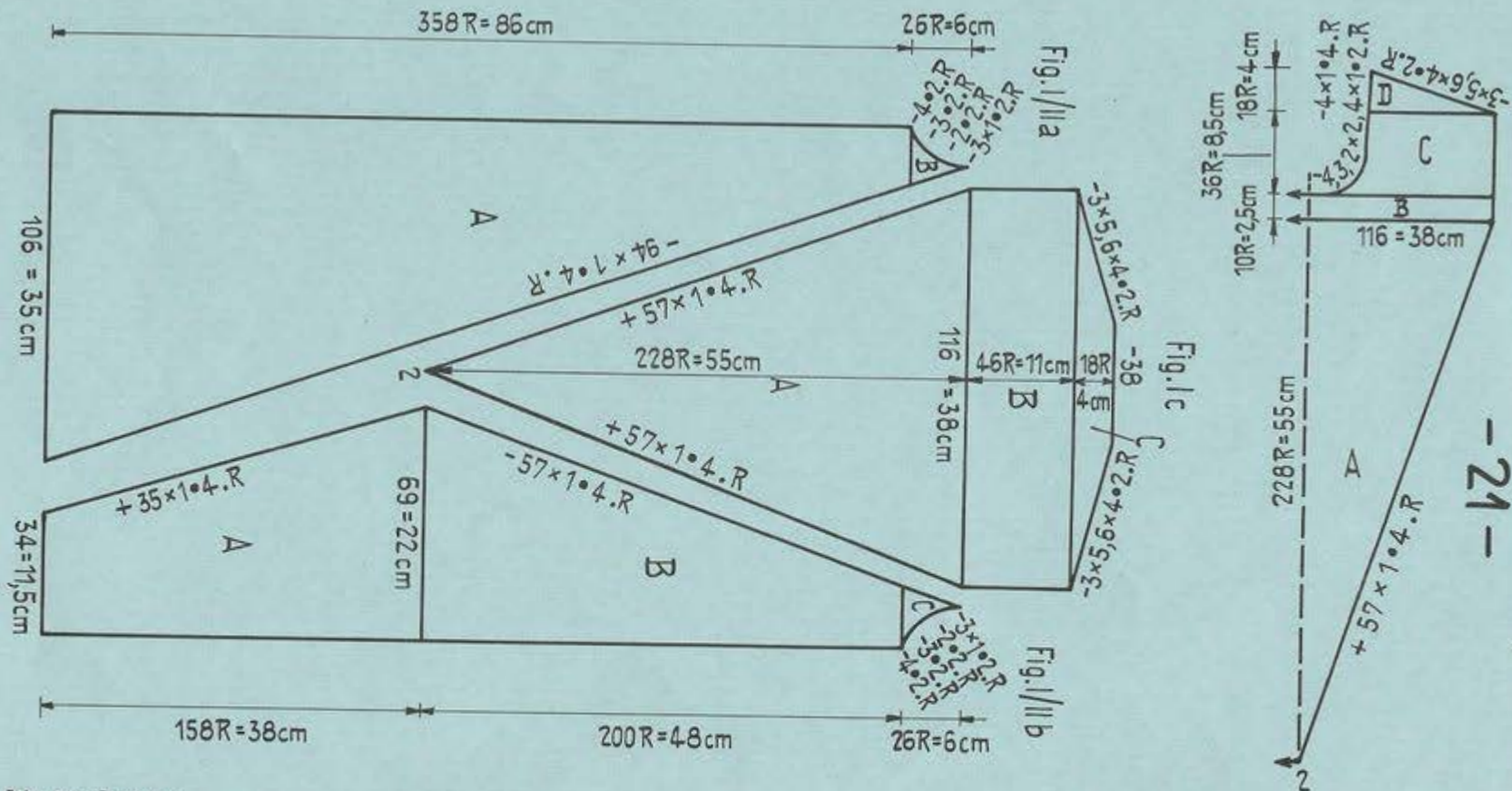

Robe pour Teenager

Taille: env. 84 cm tour de buste.

Fournitures: Laine moyenne: 250 gr blanc, 200 gr lilas pastel, 150 gr lilas foncé, un peu de soie artificielle noire.

Grandeur de maille: 5.

Echantillon: 100 m = 33 cm. 100 rgs = 24 cm.

Dessin: Jersey.

Fig. 1a/11a: A et B = Jersey en lilas pastel.

Fig. 1b/11b: A - C = Jersey en lilas foncé.

Fig. 1c: A - C = Jersey en blanc.

Fig. 11c: A et B = Jersey en blanc. C = Partager le trav. en 2 parties et terminer chaque partie séparément, Jersey. D = Jersey.

Col: Mont. 140 m pour tubul. (140 m derrière/140 m devant) et tricoter 15 tours tubulaire avec 6M derrière 5 1/2 / devant 6

15 tours tubulaire avec 6M derrière 5 1/2 / devant 5 1/2

15 tours tubulaire avec 6M derrière 5 1/2 / devant 5 1/2

et arrêter.

Garniture: Crocheter avec de la soie noire artificielle ou du coton et à m serrées 2 rondelles d'environ 8,5 cm de diamètre chacune.

Montage: Épingler les parties sel.mesures et repasser léger. à la patte-ouïlle. Assembler. Assembler le col et le fixer à l'encolure en le rattachant de moitié à l'extér. Crocheter 2 t de m serrées au bord des emmanchures. Fixer les 2 rondelles selon photographie à points invisibles.

1391 PASSAP - DUOMATIC

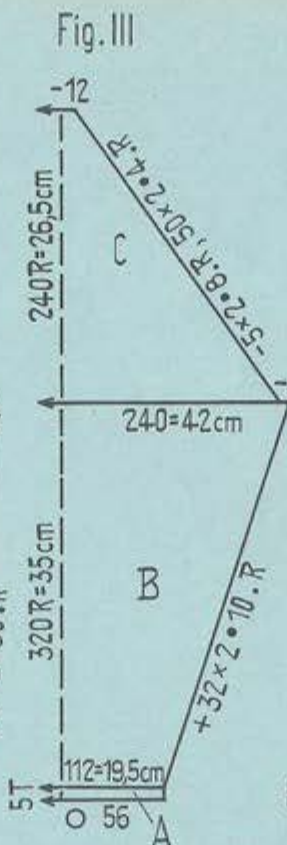
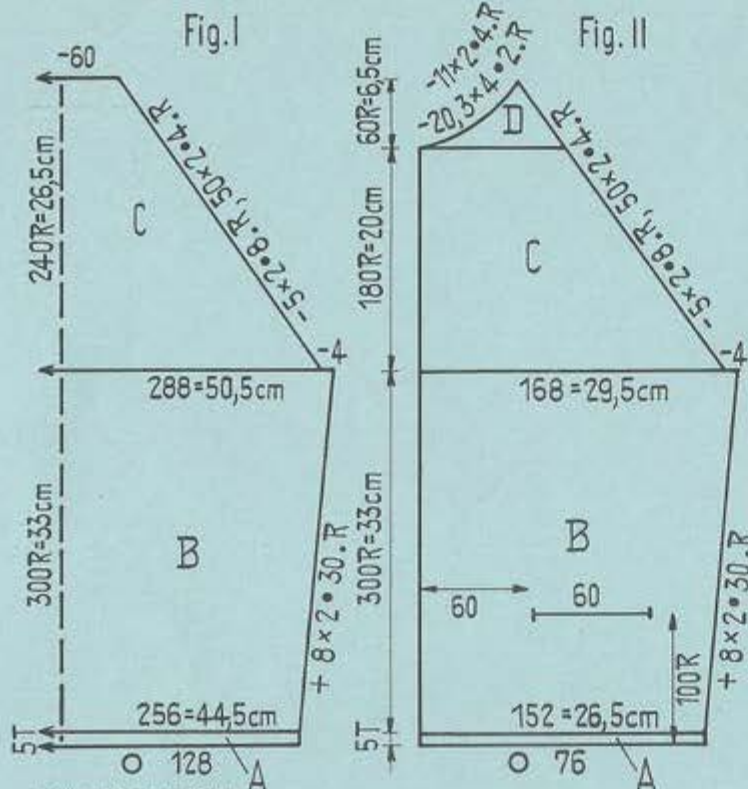

Deux-pièces de dans
Taille: env. 95 cm tour de buste
Fournitures: 600 gr laine Shetland fine, 1 fermeture "Eclair", 9 boutons, 1 crochet de fermeture, élastic.
Grandeur de maille: Tubulaire = 3 $\frac{1}{2}$. Dessin = 4 $\frac{1}{2}$.
Echantillon: 100 m = 17,5 cm. 100 rgs = 11 cm.
Dessin:

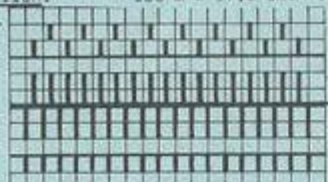

Derrière: BX ←→
 Devant: BX ←→

Fig. I: A = Tubul. B et C = Dessin, pour le raglan, rep. la 5ème et 6ème m sur la 7ème et 8ème sig. et faire suivre les m restantes.
Fig. II: (Tric. d'abord les fonds de poches). A = Tubul. B = Dessin, après 100 rgs arrêter les m pour les fentes des poches, puis suspendre à nouveau sur les sig. vides, les m des fonds de poches. Laisser en trav. les sig. de la font. arrière.

C et D = Dessin, trav. le raglan comme Fig. I. Au devant, trav. les bouton. comme suit: 1ère bouton. après 10 rgs sur les sig. 5-10 et les 8 bouton. suivantes après chaque fois 52 rgs.
Fig. III: A = Tubul. B et C = Dessin, pour le raglan, trav. comme Fig. I.
Col: Mont. 182 m en dessin et tric. 82 rgs. Puis tric. 5 t tubul. et avec 1 laine contrast, tric. 2 t tubul. et 2 rgs côte bonneterie et faire tomber les m.
Bord du col: Mont. 160 m tubul. (derrière 160 sig./devant 160 sig.) et tric. 5 t tubul. Avec 1 laine contrast, tric. 2 t tubul., 2 rgs côte bonneterie et faire tomber les mailles.
Bords des devant: Tric. 2 x. Trav. comme le bord du col.
Bords des poches: Mont. 34 m pour tubul. (derrière 34 sig./devant 34 sig.) et poursuivre comme le bord du col. Tric. 2 x.
Fonds de poches: Tric. 2 x. Mont. 30 m, jersey et tric. 40 rgs avec GM 4. Prendre toutes les m sur 1 fil auxiliaire.
Fig. VII/VIII: A = tubul. B et C = Dessin. D = Dessin, pour les dim., reporter devant et derrière, la 25ème et 26ème m sur la 24ème sig. et faire suivre les autres mailles.
Bord de taille: Mont. 10 m pour tubul. (derrière 10 sig./devant 10 sig.) et tric. env. 500 t. Tric. quelques rgs avec 1 laine contrast. et faire tomber les m.

Montage: Epinglez les parties sel-mesures et repasser 168r. à la petite-mouille.
Assemblage: Assemblez. Coudre le bord du col et les bords des devant d'abord à l'int. m par m en défaisant la laine contrast. et ourler à l'int. Coudre le col à env. 3 cm du bord du devant, m par m, à l'ext. et ourler à l'int. Coudre les bords de poches comme le bord des devant et fixer les fonds de poches à points lâches. Renforcer les bouton. et coudre les boutons. Sujet fermer les coutures des côtés et laisser une ouvert. pour la fermeture "Eclair". Coudre le bord de taille à l'int. en le laissant dépasser devant, sur le côté gauche, de 3 cm. Passer l'élastic. Crocheter à t de m serrées à l'ouv. du côté et passer la fermeture "Eclair" ainsi que le crochet.

1392 PASSAP - DUOMATIC

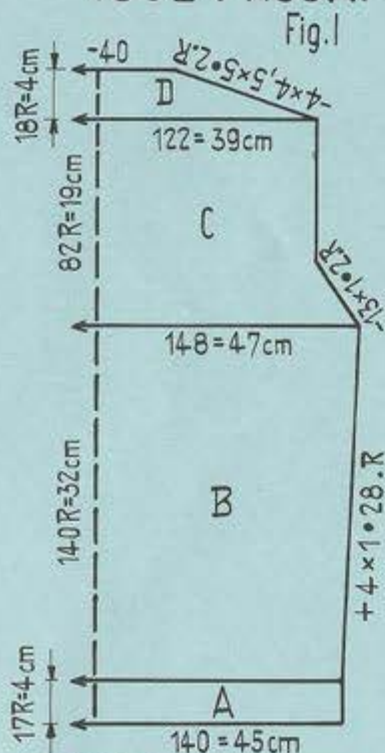

Fig. I

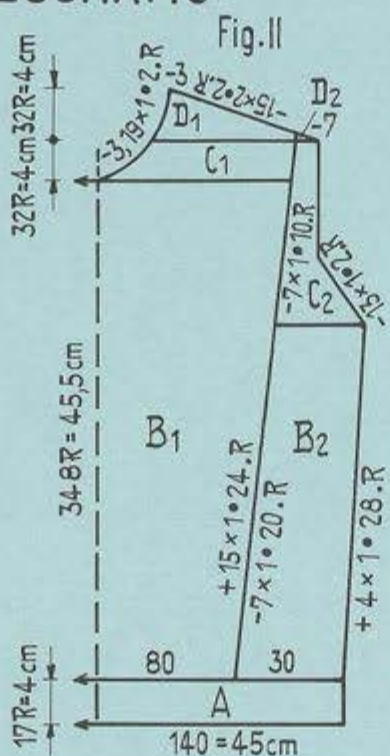

Fig. II

Pullover de dans

Taille: env. 88 cm tour de buste.

Fournitures: 370 gr laine moyenne pour pullover.

Grandeur de maille: Bords côte 1:1 = 24. Jersey = 57. Dessin = 3.

Echantillon: Jersey: 100 m = 32 cm. 100 rgs = 23 cm.

Dessin: 100 m = 32 cm. 100 rgs = 13 cm.

Dessin:

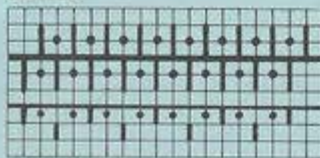

Derrière: N

Devant: 2 rgs AX ←

2 rgs AX 0

Fig. I: A = côte 1:1. B = Jersey. C = Jersey, pour le raglan, trav. avec 1 crochet à 3 chas. D = Jersey.

Fig. II: A = côte 1:1. Partager le trav. pour les parties de côté et la partie du milieu et terminer chaque partie séparément. B1 = Dessin. C1 = Partager le trav. et terminer chaque partie séparément, dessin. D1 = dessin. B2 = Jersey. C2 = Jersey, pour le raglan, trav. avec 1 crochet à 3 chas. D2 = Jersey.

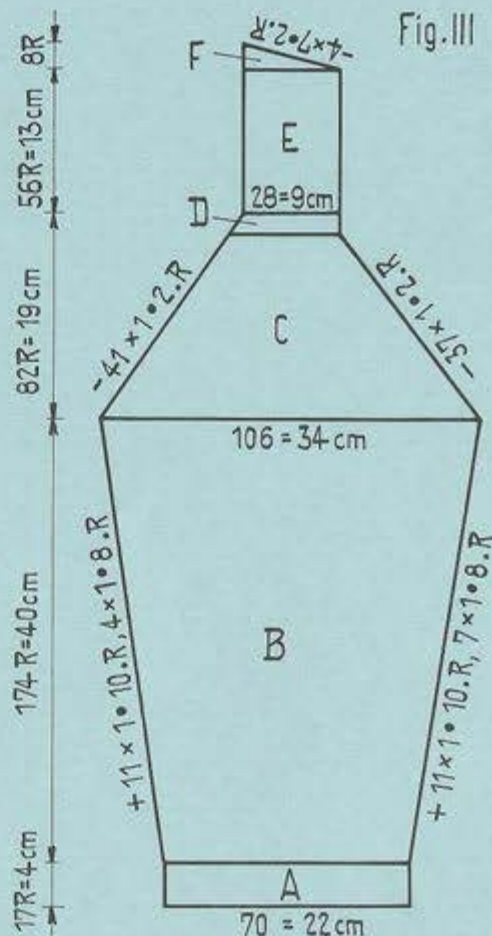

Fig. III

Fig. III: Tric. 2 parties inversément. A = côte 1:1. B = Jersey. C = Jersey, trav. le raglan avec 1 crochet à 3 chas. D - F = Jersey.

Col: Mont. 150 m pour tubul. (150 sig. derrière/150 sig. devant) et tric. 6 t tubul. avec 6M 5/1. Puis tric. 84 rgs en dessin. Mettre à nouveau ttes les sig. en trav. et tric. 1 t tubul. puis 4 rgs jersey devant et derrière. Tric. 2 t tubul. et 2 rgs côte bonneterie avec 1 laine contrast. et faire tomber les m.

Bords des petits côtés du col: Tric. 2 x. Mont. 36 m en tubul. (36 sig. derrière/36 sig. devant) et tric. 6 t tubul. avec 6M 5/1. Tric. 2 t tubul. et 2 rgs côte bonnet. avec 1 laine contrast. et faire tomber les m.

Montage: Epingler les parties sel. mesures et repasser légèrement à la patte-mouille. Assembler. Coudre les bords des petits côtés du col en les joignant au milieu devant. Coudre le col d'abord à l'ext. m par m pour ourier à l'int.

1393 PASSAP - DUOMATIC / PASSAP 12

Fig. I

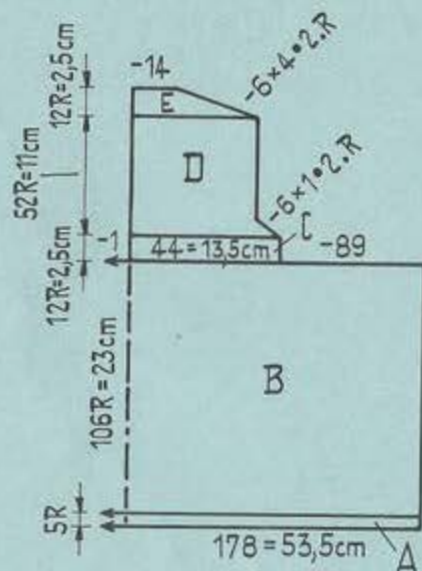
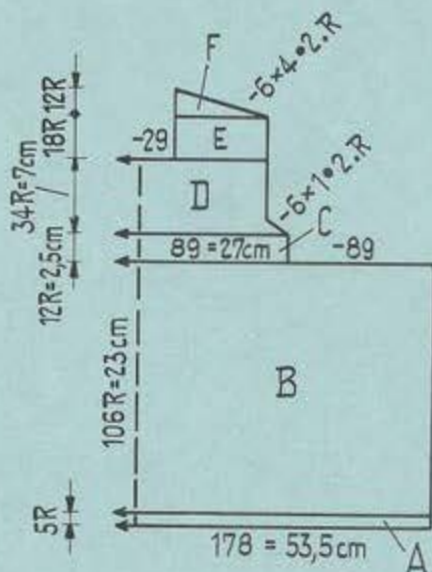

Fig. II



Pâti robe de bébé

Taille: pour env. 10-12 mois.

Fournitures: env. 120 gr laine layette 4-fils, 2 boutons, lastex.

Grandeur de maille: Bords côté 1:1 = 2. Dessin 5.

Echantillon: 100 m = 30 cm. 100 rgs = 21,5 cm.

Dessin: Suspendre les m sel. éch. X = report. les m vers l'extér. 1 carré vide = 1 m = 2 rgs.

Fig. I: A = côté 1:1. B = dessin, prendre toutes les m sur 1 fil auxiliaire. Suspendre à nouveau sur la machine et sur 44 aig. une moitié du trav. C - E = dessin.

Fig. II: A = côté 1:1. B = dessin, prendre ttes les m sur 1 fil auxil., puis suspendre à nouveau sur la machine le trav. sur 89 aig. C et D = dessin. E = Arrêter les 20 m du milieu et terminer chaque partie séparément, dessin. F = dessin.

Fig. III: A = côté 1:1. B = dessin.

Bord d'encolure: Partie de côté: Iriz. 2 x. Mont. 32 m en côté 1:1 et tric. 5 rgs. Arrêter. Partie du milieu devant: Mont. 30 m en côté 1:1 et tric. 5 rgs. Arrêter.

Montage: Epinglez les parties sel. mesures et repasser léger. à la patte-mouille. Assembler. Coudre les 3 parties du bord d'encolure en fermant des deux côtés du bord du milieu devant un angle à la jointure avec les bords des côtés. Crocheter 1 t. de m serrées à l'ouv. du dos en apportant 2 ganses à la partie gauche. Coudre les boutons. Passer le lastex à la taille.

1414 PASSAP - DUOMATIC

Fig. I+II

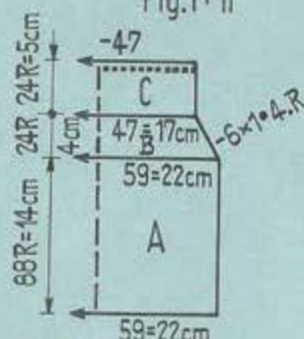
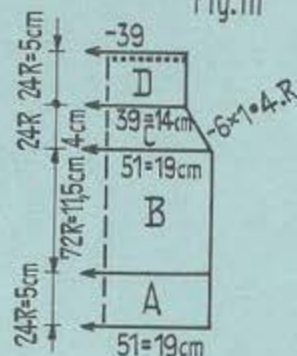

Fig. III



Pâti pullover de bébé

Taille: env. 3 - 6 mois.

Fournitures: 100 gr de laine layette, 1 m de ruban de soie.

Grandeur de maille: Bords côté 1:1 = 3. Dessin 5.

Echantillon: 100 m = 37 cm. 100 rgs = 16 cm.

Dessin: Abaisseurs bleus.



Fig. I/II: A = dessin. B = dessin. C = côté 1:1, avec un tour de trou-trou après 20 rgs.

Fig. III: A = côté 1:1. B et C = dessin. D = côté 1:1 avec 1 tour de trou-trou après 20 rgs.

Montage: Epinglez les parties sel. mesures et repasser léger. à la patte-mouille. Assembler. Passer le ruban de soie dans le tour de trou-trou.

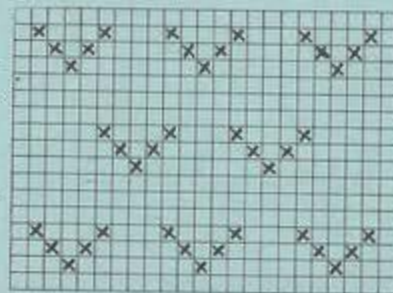
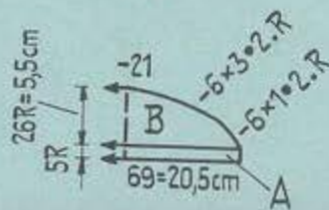
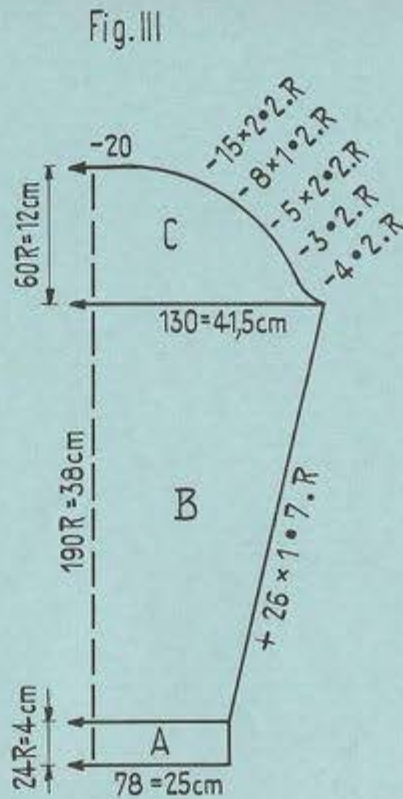
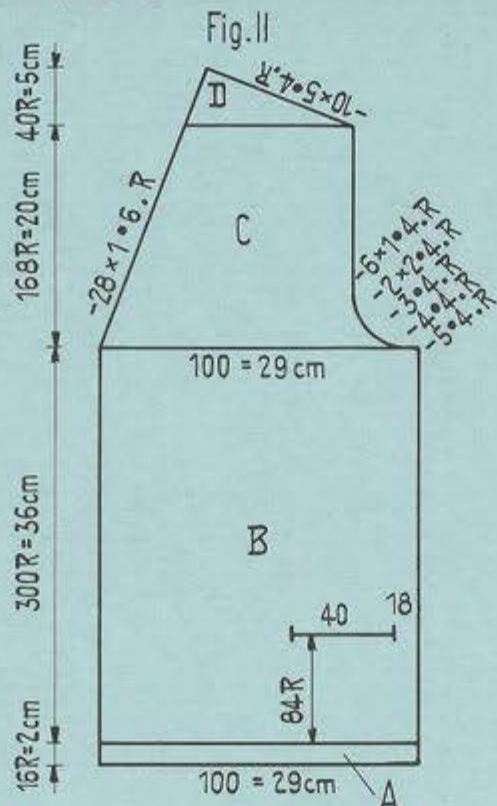
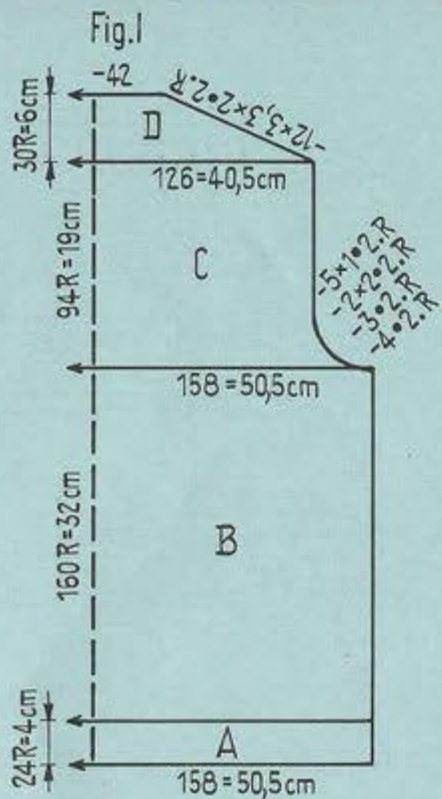

Fig. III



1395 PASSAP - DUOMATIC



Veste à longues manches pour homme

Taille: env. 102 cm tour de buste.

Fournitures: 500 gr laine moyenne pour pullover, 5 boutons.

Grandeur de maille: Bords côte 1:1 = 2 $\frac{1}{2}$. Jersey et dessin = 5.

Echantillon: Jersey: 100 m = 32 cm, 100 rgs = 20 cm.

Dessin: 100 m = 29 cm, 100 rgs = 12 cm.

Dessin: Dos et manches en Jersey. Devant avec dessin.



Fig.I: A = côte 1:1. B - D = Jersey.

Fig.II: (Tric. d'abord les fonds de poches). A = côte 1:1. B = dessin, après 84 rgs, prendre les m sur 1 fil auxil. pour les fentes des poches et suspendre sur les aig. vides les m des fonds de poches. C et D = dessin, trav. à la partie gauche les bouton., comme suit: faire la lère bouton., après 36 rgs sur les aig. 5-9 et les 4 bouton., suivantes tous les 65 rgs.

Fig.III: A = côte 1:1. B et C = Jersey.

Fonds de poches: Tric. 2 x. Mont. 40 m et tric. 32 rgs en Jersey. Prendre ttes les m sur 1 fil auxil.

Bords des devants: Tric. 2 x. Mont. 176 m et tric. 10 rgs Jersey. Tric. quelques rgs avec 1 laine contrast. et faire tomber les m.

Bords des poches: Suspendre à nouv. sur la machine les m du fil auxil. et tric. 10 rgs Jersey. Arrêter.

Montage: Epingler les parties sel. mesures et repasser légèr. à la patte-mouille. Aux devants, coudre l'ourlet à l'intér., ourler les bords des poches à l'intér. en les repliant de moitié et fixer les fonds de poches à points lâches. Assembler. Coudre les bords des devants m par m d'abord à l'extér. en défaisant la laine contrast. puis ourler à l'intér. en les repliant de moitié. Renforcer les boutonnières et coudre les boutons.

1396 PASSAP - DUOMATIC

Fig. I

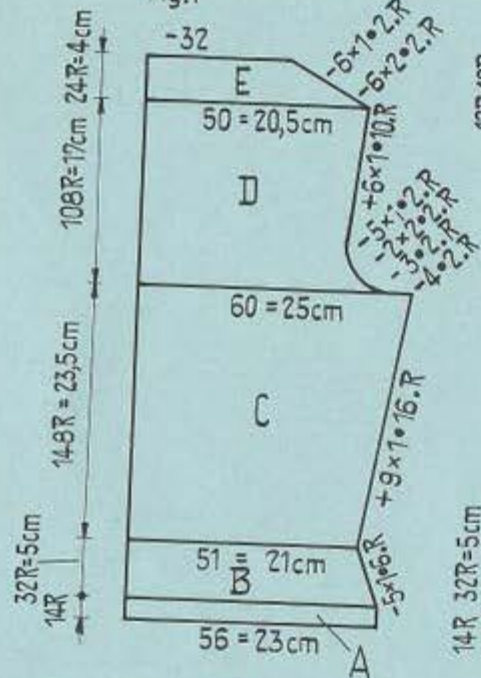
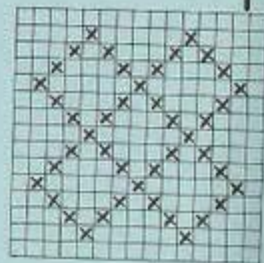
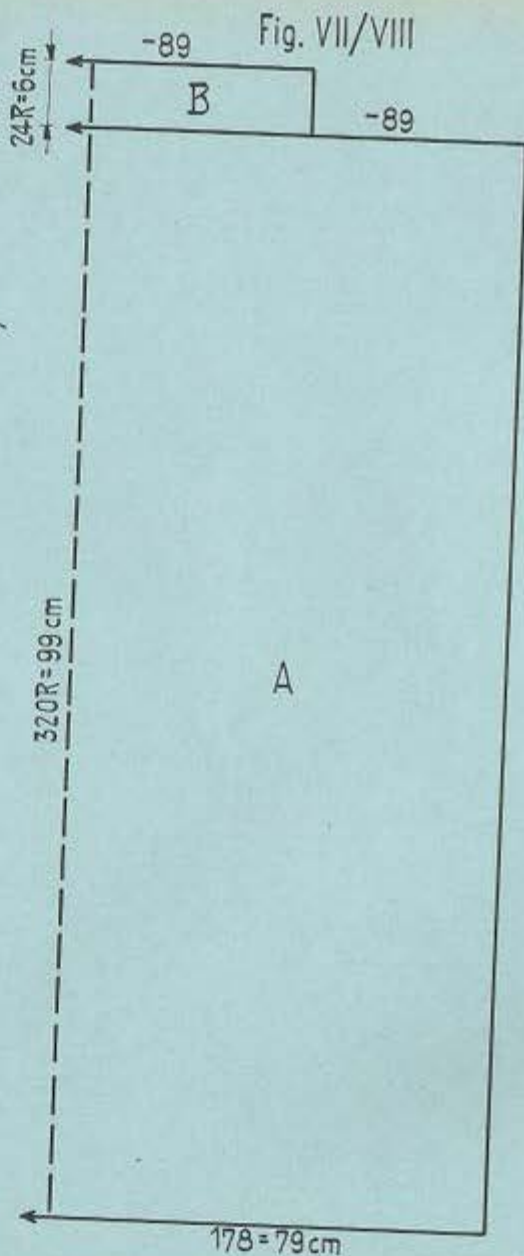
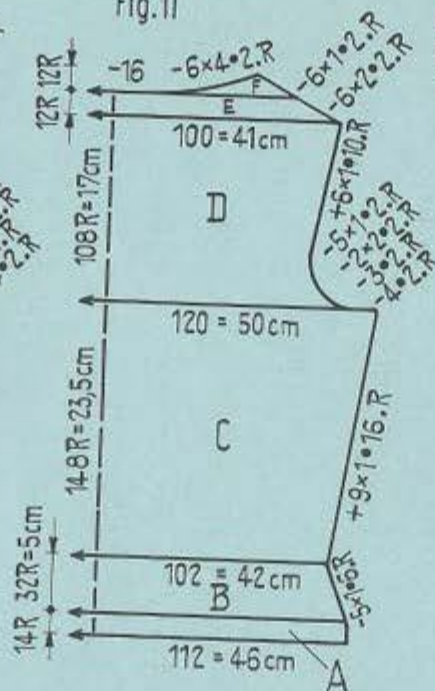

Fig. II



Deux-pièces du soir pour dans
Taille: env. 94 cm tour de buste

Fournitures: 250 gr laine fine, vieux-rose, 500 gr laine Mohair, noir
1 fermeture "Eclair" 45 cm, perles à appliquer, taffetas, élastic.

Grandeur de maille: Pullover = 5. Jupe: Jersey = 64

Echantillon: Pullover: 100 m = 41 cm, 100 rgs = 16 cm
Jupe: 100 m = 44 cm, 100 rgs = 31 cm.

Dessin: Jupe jersey. Tric. le pullover en dessin. Tric. le dessin sel. schéma.
X = poussoirs en pos. réars. Carreau vide = poussoirs en pos. trav.
1 carreau = 1 m = 2 rgs.

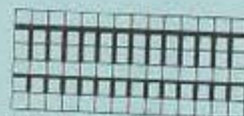

Derrière: CX
Devant: AX

Fig. I: A = Jersey. B - E = Dessin.

Fig. II: A = Jersey. B - C = Dessin. F = Partager le trav. en 2 parties et terminer chaque partie séparément, dessin.

Fig. VII/VIII: A = Jersey. Prendre l'ée les m sur 1 fil auxil. B = Suspandre à nouveau les m du fil auxil. sur la machine et sur 79 sig., jersey avec 68 6.

Montage: Epinglez les parties sel. mesures et repasser léger. à la patte-essuie.
Pullover: Assemblez en laissant ouvert la couture du dos pour la fermeture "Eclair". Coudre un biais en extra-fort au bord de l'encolure et des manches et ourler à l'int. Crocheter 2 tours de m serrées à l'ouvert. du dos et poser la fermeture "Eclair". Doubler le pullover et coudre sur le devant les perles selon photographie. Juper former les coutures. Ourler le bord de taille en le repliant de moitié à l'int. et y passer l'élastic. Crocheter 1 t de m serrées au bord de l'ourlet inférieur et le renforcer en appliquant 1 extra-fort satin d'environ 6 cm de largeur. Boucler.

1398 PASSAP - DUOMATIC

Fig.VI

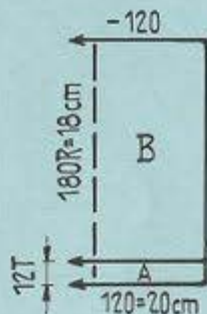
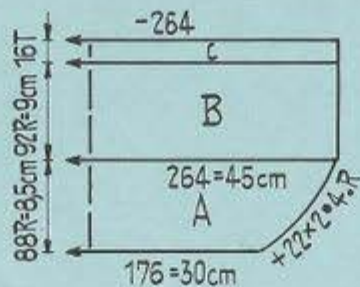

Fig.IV



Montage de dens

Taille: env. 88 cm tour de buste

Fournitures: env. 1200 gr laine fine Shetland 2-Fils

Grandeur de maille: Tubulaire = 4. Dessin = 3y.

Echantillon: 100 m = 17 cm. 100 rgs = 10 cm.

Dessin:

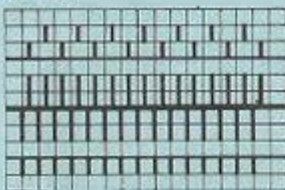

Derrière: RX
Devant: BX

Patrons en page 28.

Fig. I: A = Dessin. B = Dessin, pour le raglan, rep. les m 7-10 sur les aig. 11-14 et faire suivre les 6 m restantes.

Fig. II: A et B = Dessin. C = Dessin, pour le raglan, trav. comme Fig. I.

D = Partager le trav. en 2 parties et terminer chaque partie séparément, dessin.

Fig. III: Tric. la 2ème manche inversement. A = Tubul. B = Dessin. C = dessin, pour le raglan, trav. comme Fig. I.

Fig. IV: Col: A et B = Dessin. C = Tubul et enfin, tric. 2 t tubul. avec 1 laine contrast. et 2 rg côte bonneterie et faire tomber les mailles.

Fig. V: Poche: A = Tubul. B = Dessin. Tric. 2 fois.

Bord du col: Mont. 179 m pour tubul. (179 aig derrière/ 179 aig. devant) et tric. 20 t tubul. tric. 2 t tub. et 2 rgs côte bonnet. avec 1 laine contrast. et faire tomber les m.

Montage: Epingler les parties sel. mesures et repasser légèr. à la patte-mouille. Assembler. Coudre à l'int. le revers des devants à points lâches. Coudre le bord du col d'abord à l'ext. m par m en défaisant le laine contrast. puis ourlier à l'int. Coudre de la même façon le col à l'encolure m par m. Coudre l'ourlier inférieur à l'intérieur. Fixer les poches

1397 PASSAP-DUOMATIC/PASSAP 12

Fig.I

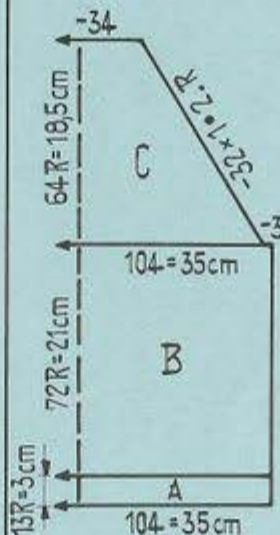

Fig.II

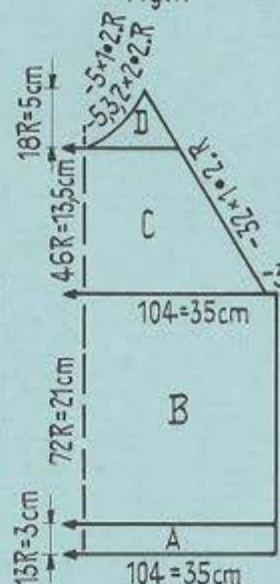
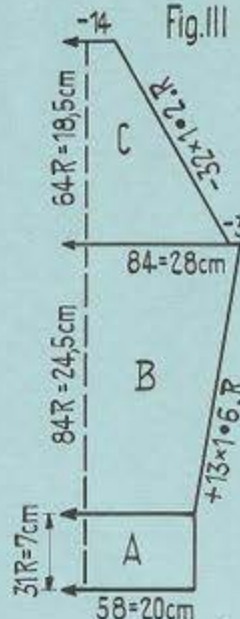

Fig.III



Pullover de garçon

Taille: env. 65 cm tour de buste

Fournitures: env. 350 gr laine solide pour pullover

Grandeur de maille: Bords côte 1:1 = 4.

Dessin derrière = 5 1/2 / devant = 7.

Echantillon: 100 m = 34 cm. 100 rgs = 29 cm.

Dessin:

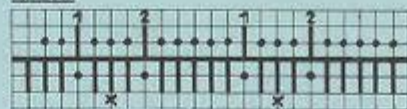

Derrière: N
Devant: N

Tric. 5 rgs, puis rep. les m 1 et 2 sur les aig. X de la font. avant et suspendre sur les aig. vides les chaînons des m.

Fig. I: A = côte 1:1. B et C = dessin.

Fig. II: A = côte 1:1. B et C = Dessin. D = Partager le trav. en 2 parties et terminer chaque partie séparément, dessin.

Fig. III: A = côte 1:1. B et C = Dessin.

Bandes de garniture: Tric. 4 x. Mont. 9 m et tric. 70 rgs en dessin.

Col: Mont. 130 m côte 1:1 et tric. 10 rgs avec GM 5, 10 rgs avec GM 4 1/2 et 19 rgs avec GM 4. (39 rgs). Arrêter.

Montage: Epingler les parties sel. mesures et repasser légèr. à la patte-mouille. Fixer les bords de garniture le long des raglans puis fermer les coutures. Assembler le col et le fixer à l'encolure. Replier le col à l'extérieur.

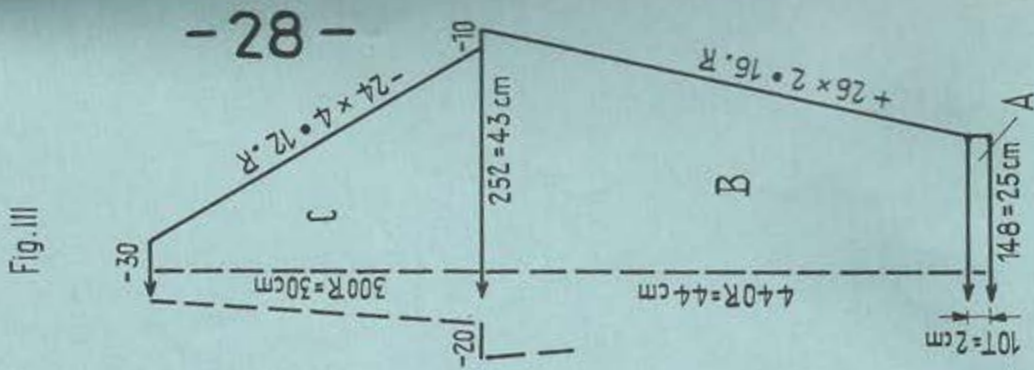
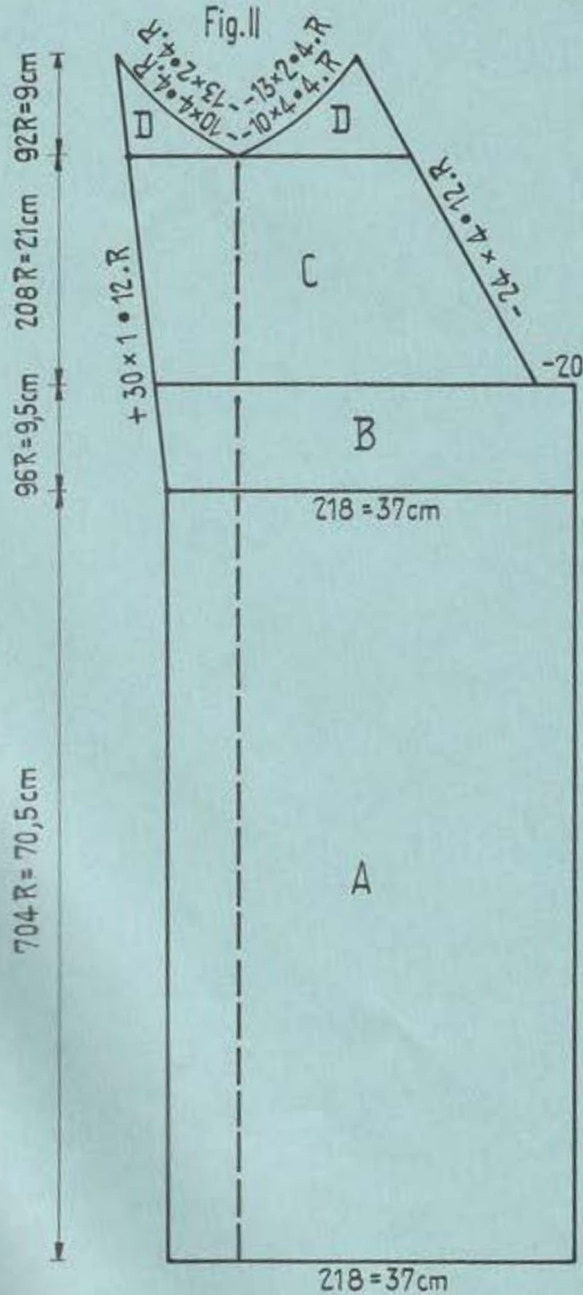
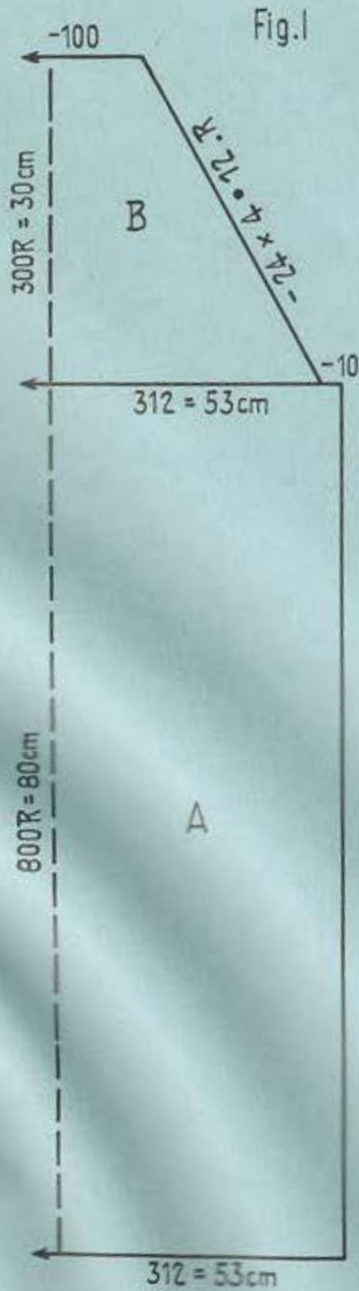

1400 PASSAP - DUOMATIC

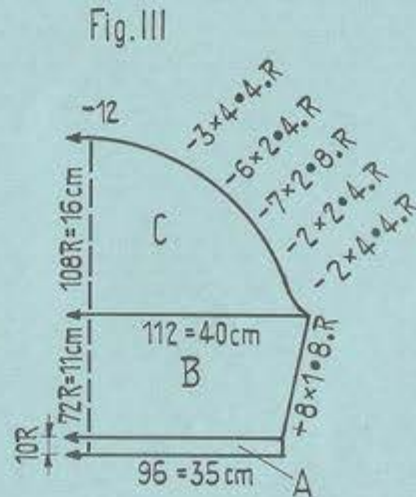
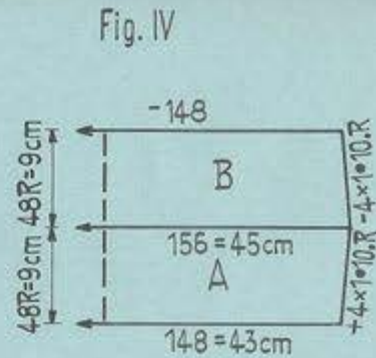
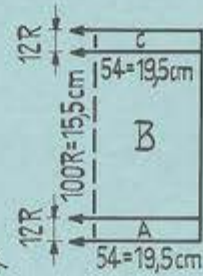
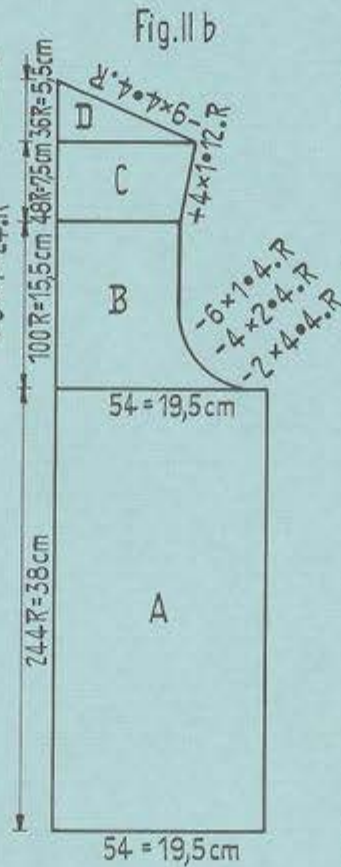
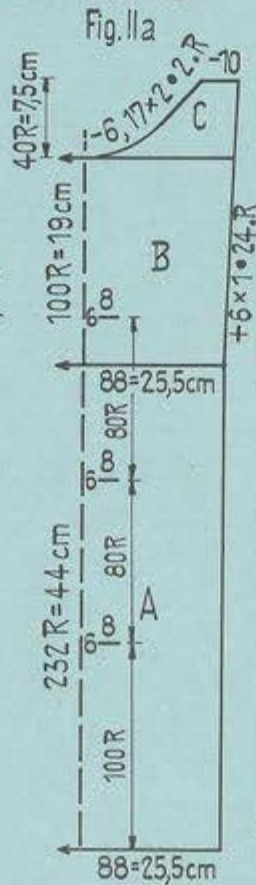
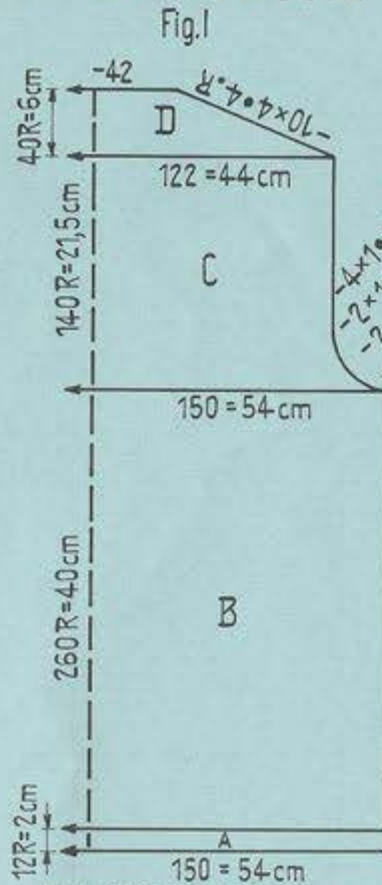

Veste d'été pour homme

Taille: env. 110 cm tour de buste.

Fournitures: env. 600 gr laine Nylon moyenne, 3 boutons.

Grandeur de maille: Jersey = 4 $\frac{1}{2}$. Dessin = 3 $\frac{1}{2}$.

Echantillon: Dessin: 100 m = 36 cm. 100 rgs = 15,5 cm.

Jersey: 100 m = 29 cm. 100 rgs = 19 cm.

Dessin: Manivelle en haut.

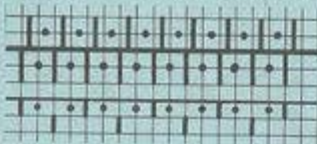

Derrière: K

Devants: AX

Tric. 2 rgs, puis chev. 1 aig. à g.

Tric. 2 rgs, puis chev. 1 aig. à d.

Fig. I: A = côte 1:1. B - D = Dessin.

Fig. IIa: A - C = Jersey.

Fig. II b: A - D = Dessin.

Fig. III: A = côte 1:1. B et C = Dessin.

Fig. IV: A et B = Jersey.

Fig. VI: A = côte 1:1. B = Dessin. C = côte 1:1.

Montage: Epingler les parties sel. mesures et repasser légèr. à la pelle-mouille. Ourler à l'int. les bords infér. et supér. des poches; puis fixer les devants sous l'ourlet infér. Coudre les parements des devants doubles. Fermer les coutures. Coudre les ourlets à l'intér. Fixer le col double à l'encolure. Renforcer les boutons. et coudre les boutons.

1401 PASSAP - DUOMATIC / PASSAP 12

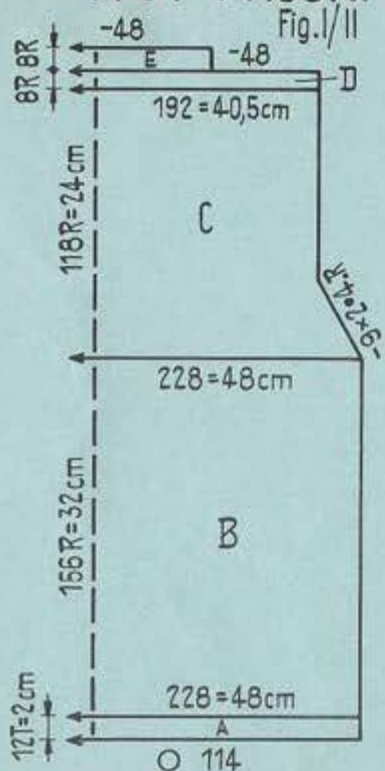
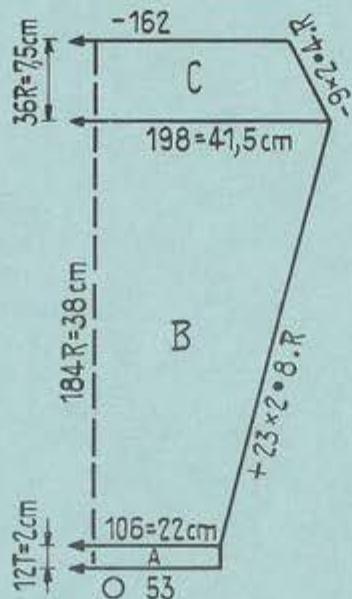

Fig. III



Pullover sport pour fillette

Taille: env. 88 cm tour de buste.

Fournitures: laine moyenne pour pullover, avec Dralon: 500 gr blanc.

laine Shetland: 50 gr noir et 50 gr ocre.

Grandeur de maille: tubul. 5. Dessin derrière: 5/devant 6.

Echantillon: 100 m = 21 cm. 100 rgs = 26,5 cm.

Dessin: Brodage du devant: 1 carreau = 1 m = 2 rgs.

X = noir. O = ocre.



Derrière: W
Devant: CX

Fig. I/II: A = tubul.: 4 t noir, 4 t ocre et 4 t blanc. B = dessin en blanc.

C = dessin en blanc. Pour le raglan, trav. avec 1 crochet à 2 chas. D = dessin:

4 rgs ocre, 4 rgs noir. E = jersey en noir.

Fig. III: A = tubul.: 4 t noir, 4 t ocre et 4 t blanc. B = dessin en blanc. C =

dessin en blanc. Pour le raglan, trav. avec 1 crochet à 2 chas.

Montage: Épingler les parties sel. mesures et repasser léger. à la patte-mouille.

Assembler. Ourler le bord d'encolure à l'intér. Broder le devant sel. schéma.

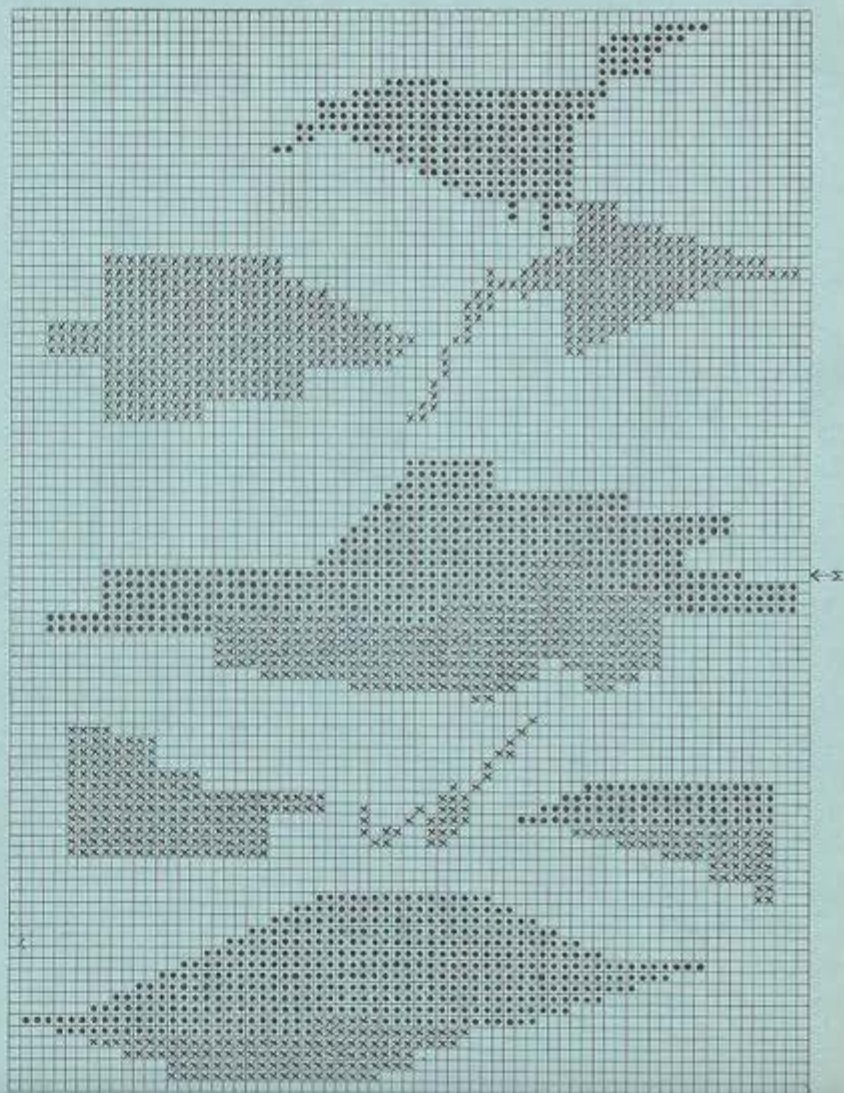

1402 PASSAP - DUOMATIC

Fig.I

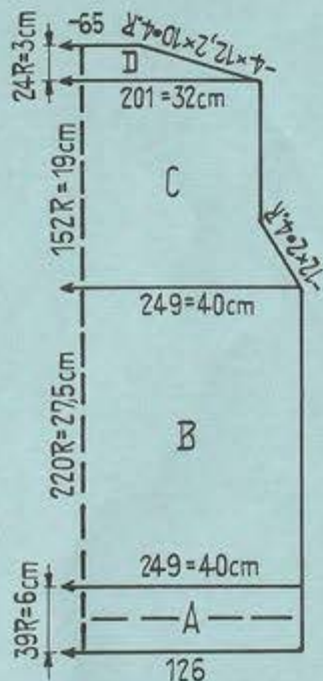

Fig.II

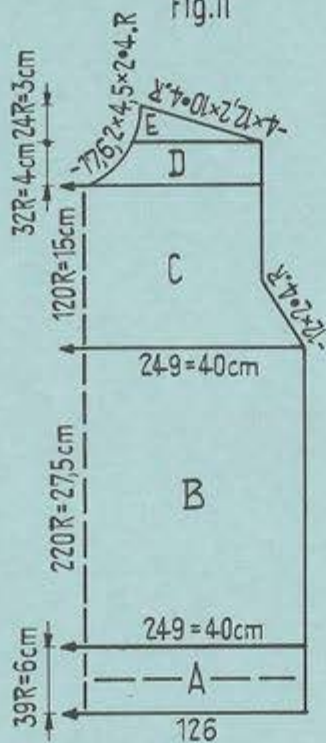
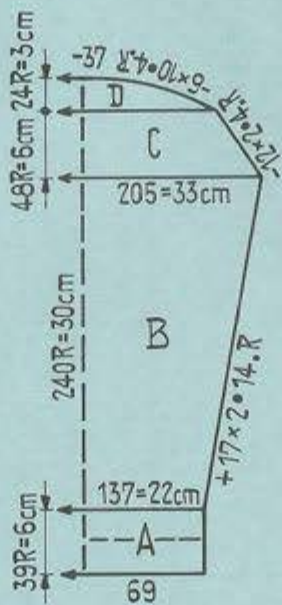
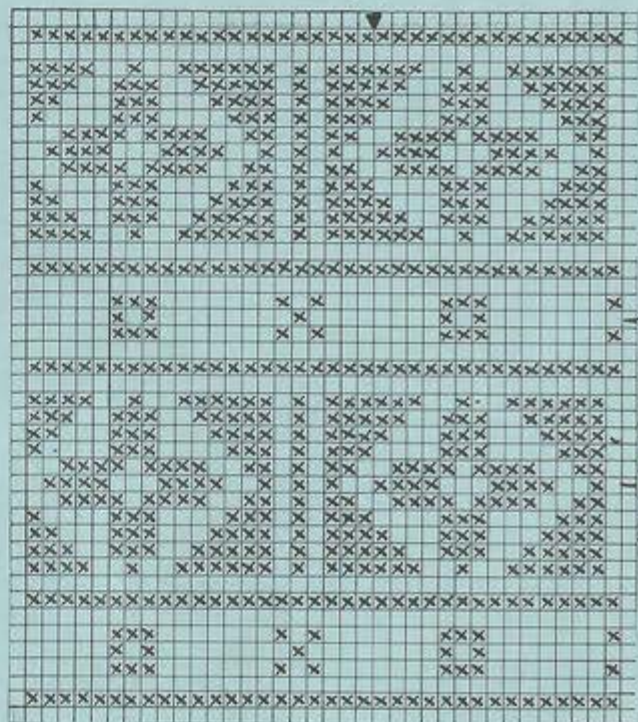

Fig.III



Commencement
manche.



Pullover de sport pour garçon

Taille: env. 74 cm tour de buste.

Fournitures: laine fine p.pullover: 200 gr, jaune, 150 gr brun.

Grandeur de maille: Bords côte 1:1 = 2. Dessin = 4j.

Echantillon: 100 m = 16 cm. 100 rgs = 12,5 cm.

Dessin: Tric. le Jacquard sel. schéma. X = brun. Carreau vide = jaune. 1 carreau = 1 m = 2 rgs = CR 4.

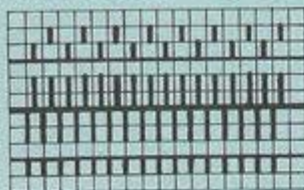

Derrière: BX
Devant: BX

M1 = Milieu devant et dos

M2 = Milieu manche

Fig. I: A = côte 1:1 en jaune. B = dessin. C = dessin, trav. le raglan avec 1 crochet à 2 ches. D = dessin.
Fig. II: A = côte 1:1, en jaune. B = dessin. C = dessin, trav. le raglan avec un crochet à 2 ches. D = Partager le trav. en 2 parties et triv. chaque partie séparément, dessin. E = dessin.
Fig. III: A = côte 1:1 en jaune. B = dessin. C = dessin, trav. le raglan avec 1 crochet à 2 ches. D = dessin.
Bord d'encolure: Mont. 120 m en jaune, côte 1:1 et tric. 21 rgs avec GM 2, Arrêter.
Montage: Epinglez les part. sel. mesures et repasser légèrement à la patte-mouille. Assembler. Coudre le bord d'encolure en le rattachant de moitié et ourler à l'intérieur.

1403 PASSAP-DUOMATIC/PASSAP 12

Fig. I

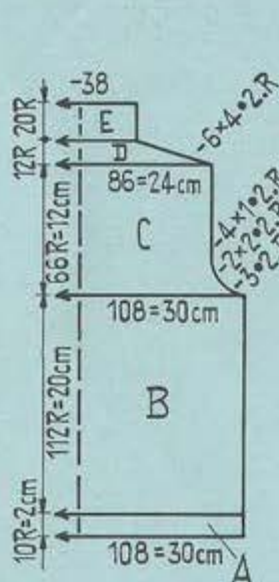

Fig. II

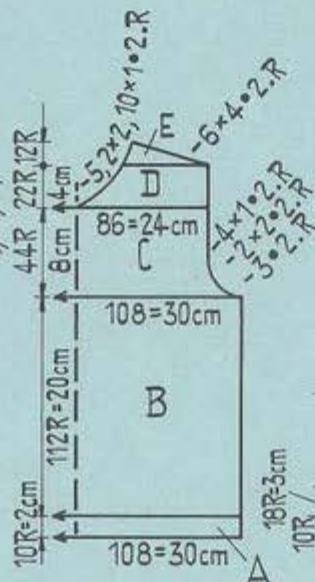
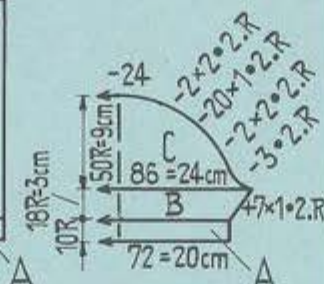

Fig. III



Pullover d'été pour gergonnet

Taille: env. 54 cm tour de buste.

Fournitures: coton moyen: 50 gr bleu, 50 gr rouge, 50 gr blanc, une ancre à appliquer.

Grandeur de maille: 4.

Echantillon: 100 m = 28 cm. 100 rgs = 18 cm.

Dessin: Jersey avec dessin à rayures suivant: 2 rgs bleu, 2 rgs rouge, 2 rgs blanc.

Fig. I: A = Jersey en bleu. B - D = Rayures. E = Jersey en blanc.

Fig. II: A = Jersey en bleu. B et C = Rayures. D = partager le tr. en 2 parties et terminer chaque partie séparément, rayures. E = Rayures.

Fig. III: A = Jersey en bleu. B et C = Rayures.

Bord d'encolure: Mont. en bleu 74 m pour Jersey et tric. 20 rgs. Tric. quelques rgs avec une laine contrast. et faire tomber les m.

Montage: Epingler les parties sel. mesurer et repasser légèrement.

À la patte-mouille. Assembler. Coudre le bord d'encolure, d'abord à l'extér. m par m en défaisant la laine contrast. puis ourler à l'intérieur. Rendre double à l'int. le bord d'encolure du dos et fermer les petites côtés. Coudre tous les ourlets à l'intér.

Appliquer l'ancre à points invisibles.

1411 PASSAP-DUOMATIC/PASSAP 12

Fig. I+II

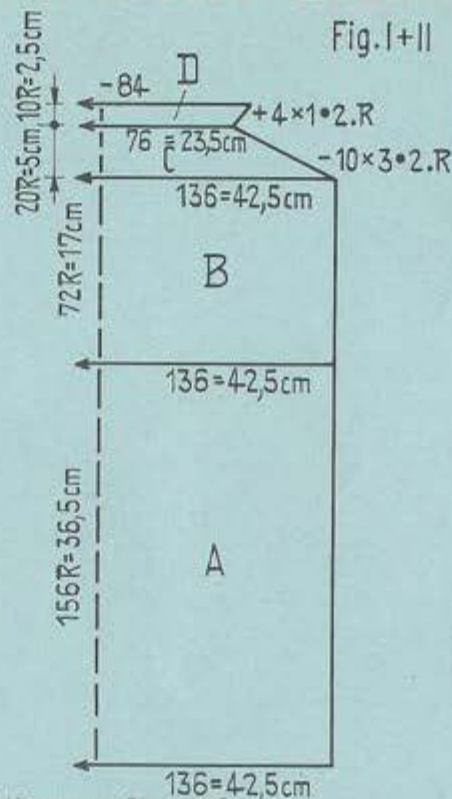

Pullover pour "maenner"

Taille: env. 78-80 cm tour de buste.

Fournitures: Laine moyenne: 150 gr noir, 20 gr en rouge, blanc, jaune et vert.

Grandeur de maille: Côte 2:2 = 4. Jersey = 5.

Echantillon: 100 m = 31 cm. 100 rgs = 23,5 cm pour côte 2:2 et jersey

Dessin:



Derrière: N

Devant: N

Fig. I/II: A = côte 2:2 en trav. le dessin à rayures comme suit: 5 rgs noir, 10 rgs rouge, 10 rgs blanc,

10 rgs jaune, 10 rgs vert et 66 rgs vert. B = transférer toutes les m sur la font. avant, jersey. C et D = jersey.

Montage: Epingler les parties sel. mesurer et repasser légèrement. À la patte-mouille. Assembler. Crocheter 1 tour de m serrées au bord des emmanchures. Rendre double le bord d'encolure à l'intér. et ourler.

1404 PASSAP - DUOMATIC/PASSAP 12

Fig.I

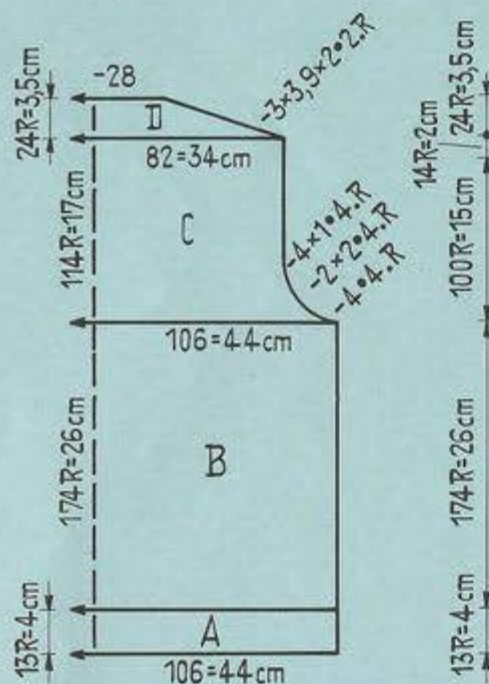

Fig.II

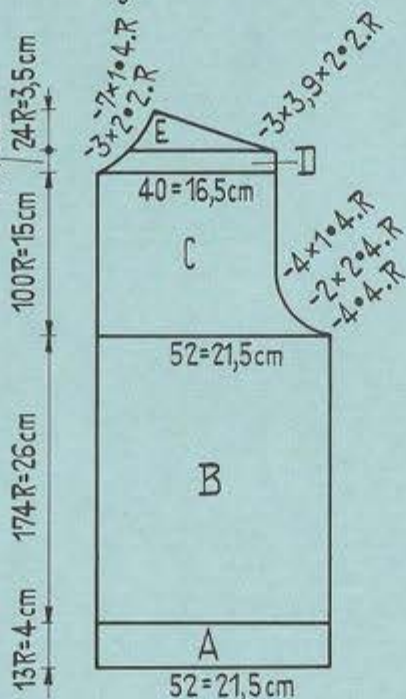
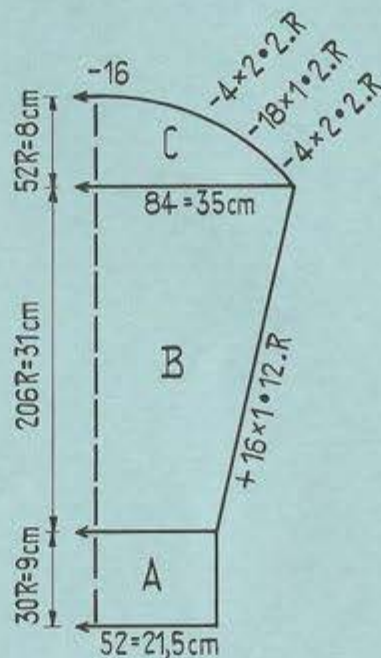

Fig.III



Veste de garçon

Taille: env. 80 cm tour de buste.

Fournitures: env. 550 gr de laine pour pullover 4-fils, 8 boutons.

Grandeur de maille: Bords côte 1/1 = 4. Dessin = 4

Echantillon: 100 m = 41,5 cm. 100 rgs = 15 cm.



Derrière: EX

Devant: EX

Tric. 6 rgs, puis chev. 1 1/2 sig. 5 g.

Tric. 2 rgs, puis chev. 1 sig. 5 d.

Tric. 1 rg, puis chev. 1/2 sig. 5 d.

Répéter.

Fig. I/II/III: A = côte 1/1. B - E = dessin.

Bords des devants: Mont. 21 m côte bonneterie et tric. 6 rgs. avec GM 3, puis trav. la 1ère bouton. sur les 9 m du milieu. Trav. les 7 bouton. suiv. avec chaque fois une distance de 23 rgs et pour terminer, tric. 6 rgs et arrêter. Pour le 2ème bord, tric. 174 rgs côte bonneterie sans boutonnières.

Col: Mont. 195 m côte bonneterie et tric. 11 rgs avec GM 4 1/2, 11 rgs avec GM 4 1/2 et 10 rgs avec GM 4 et arrêter.

Montage: Epinglez les parties sel. mesures et repasser légèr. à la petite-mouille. Assembler. Coudre les bords des devants. Coudre le col en partant du milieu du bord du devant jusqu'au milieu de l'autre bord du devant. Renforcer les bouton. et coudre les boutons.

1405 PASSAP - DUOMATIC

Fig. I

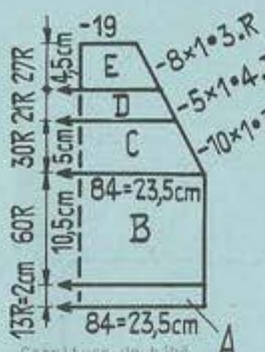

Garniture de tête
Taille: env. 1,1 - 2 ans

Fourniture laine layette: env. 200 gr jaune, 50 gr blanc
5 boutons, lastex et élastique.

Grandeur de mailles: Bords côte 1:1 = 2. Jersey et dessin = 4.

Échantillon: Jersey: 100 m = 28 cm. 100 rgs = 17,5 cm.

Dessins:



Derrière:	Devant:
2 rgs BK	N blanc
2 rgs N	N jaune

Reporter les 2 fils de tension blanc sur les sig. X de la font. arrière.
Répéter 1/1:1 alternativement

Fig. I: A = côte 1:1 en jaune. B et C = jersey sur la font. avant. D = dessin. E = Partager le trav. en 2 parties et terminer chaque partie séparément, jersey sur la font. avant, prendre toutes les m sur un fil auxiliaire.
Fig. II: A = côte 1:1 en jaune. B et C = jersey sur la font. avant. D = dessin. E = jersey sur la font. avant. F = Prendre les 10 m du milieu sur un fil auxil. et tric: l'encolure avec les dégradés, jersey. Prendre ttes les m sur 1 fil auxil.
Fig. III: A = côte 1:1 en jaune. B et C = Jersey sur la font. avant. D = dessin. E = Jersey sur la font. avant. Prendre ttes les m sur 1 fil auxiliaire.
Bord d'encolure: suspendre à nouveau sur la machine ttes les m du fil auxiliaire et tric. 18 rgs en côte 1:1. Arrêter.
Fig. VII: A = côte 1:1 en jaune. B = Jersey sur la font. avant. C = dessin. D = Jersey sur la font. avant. E = Diminuer chaque 3ème m puis contraindre tout le trav. au milieu, côte 1:1. F = à gauche et à droite, arrêter 24 m, puis prendre 11 m sur 1 fil auxil. pour les bretelles (H), dessin. C = côte 1:1. H = côte 1:1.

Fig. II

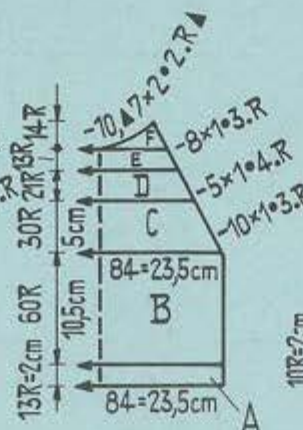

Fig. III

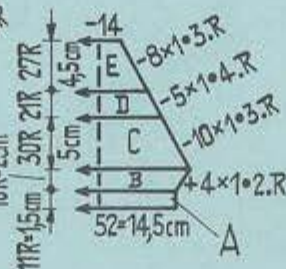

Fig. VII

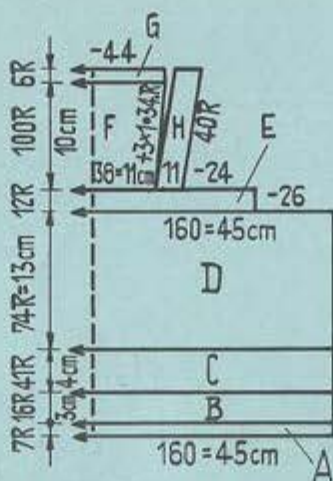

Fig. VIII

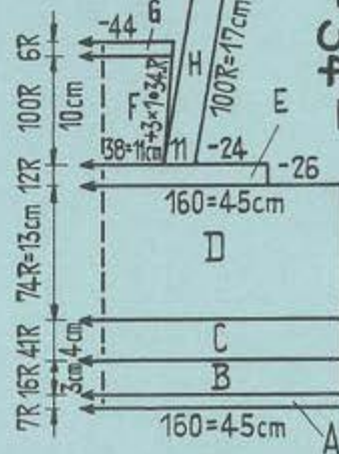

Fig. IX

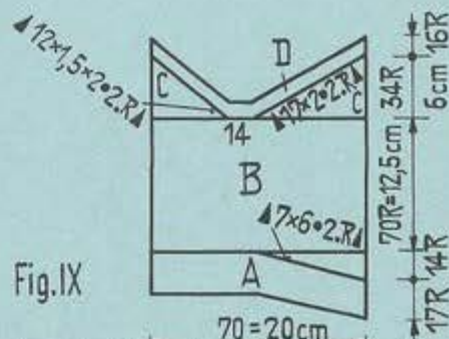

Fig. VIII: A - C = trav. comme Fig. VII. H = côte 1:1, en tric. après 100 rgs sur les 4 m du milieu l. boutonnière.
Fig. IX: A = côte 1:1 en jaune. B = Jersey avec les dégradés du haut de la culotte, derrière. C = Jersey avec les dégradés pour les jambes. D = côte 1:1. Tric. la 2ème partie inversément.
Coin d'entre-jambes: Mont. 3 m et tric. jersey en augm. de chaque côté tous les 3 rgs 1 x 1 m, puis en dim. de chaque côté tous les 2 rgs 1 x 1 m.
Montage: Épinglez les parties sel. mesurées et repassez légèrement à la petite-ouïe.
Pull-over: Assemblez. Ourler le bord d'encolure à l'intér. en le rendoubtant de moitié. Crocheter 1 t de m serrées à l'ouverture du dos en faisant 3 gançes. Coudre les petits boutons. **Petite robe:** Assemblez. Coudre les bretelles sur les côtés de la bavette de la robe. Passer 2 rgs de lastex à la taille. Coudre les boutons pour les bretelles. **Culotte:** Assemblez en ajoutant le coin d'entre-jambes avec la partie la plus longue derrière. Ourler le bord de taille à l'intér. en le rendoubtant de moitié et y passer l'élastique. Ourler les bords de jambes à l'intérieur en les rendoubtant de moitié.

1405 PASSAP - DUOMATIC

Fig. I

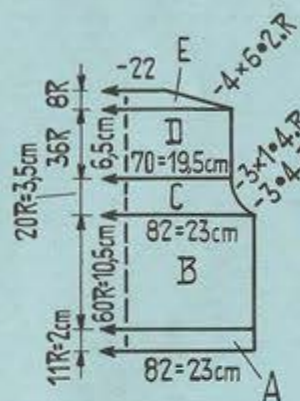

Fig. II

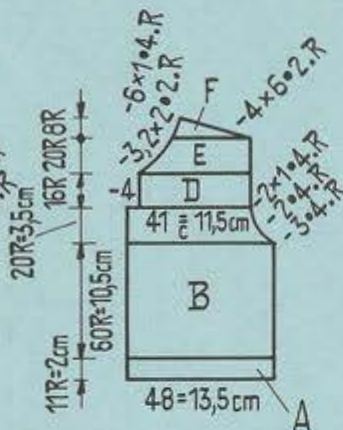

Fig. III

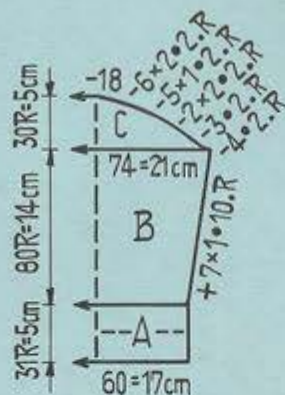
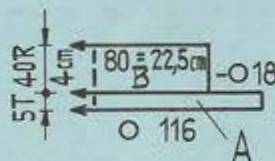

Fig. IV



Petite laquette de bébé

Taille: env. 1 - 1½ ans

Fournitures: 100 gr de laine layette jaune, un reste de blanc;

3 boutons.

Grandeur de maille: côte 1:1 = 2. Jersey et dessin = 4;

Echantillon: Jersey: 100 m = 28 cm. 100 rgs = 17,5 cm.

Dessin:

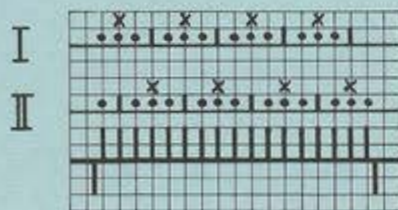

Derrière: Devant:

2 rgs BX N blanc

2 rgs N N jeune

Reporter les 2 fils de tension sur les

sig. X de la font. arrière.

Répéter I/II alternativement.

Fig. I: A = côte 1:1. B et C = Jersey. D et E = côte 1:1.

Fig. II: A = côte 1:1. B et C = Jersey. D - F = côte 1:1.

Fig. III: A = côte 1:1. B et C = Jersey.

Fig. IV: A = tubulaire. B = Prendre, de chaque côté, derrière et devant 18 m sur un fil auxil. et reporter les m rest. sur la font. arrière, dessin.

Montage: Epingler les parties sel. mesures et repasser légèr. à la petite-aiguille. Assembler Coudre à l'intér. les bords des devants, soit les 4 m du bord et crocheter à m serrées le long du pli des bords en apportant 3 ganses au haut du bord du devant de droite. Coudre les 2 côtés du bord du col, d'abord à l'extér. m par m puis ourler à l'intér. Fixer le col à l'encolure. Coudre les petits boutons.

1407 PASSAP - DUOMATIC / PASSAP 12

Fig. I

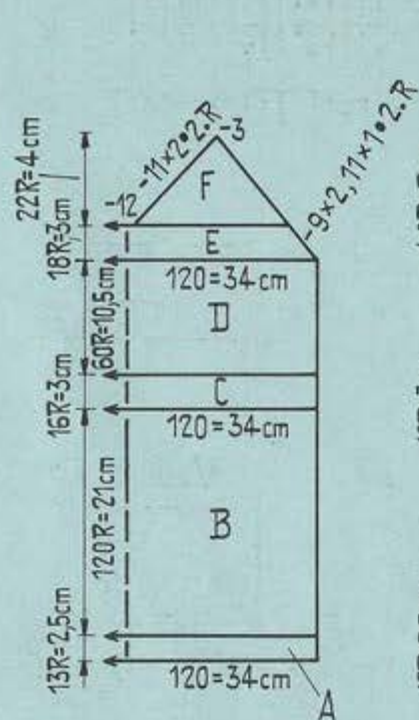

Fig. II

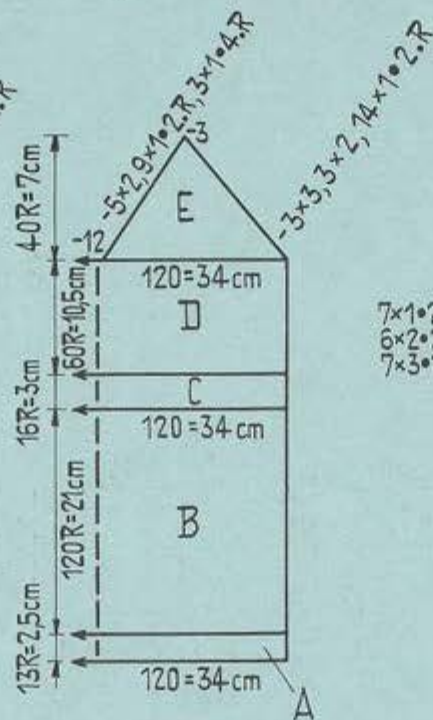
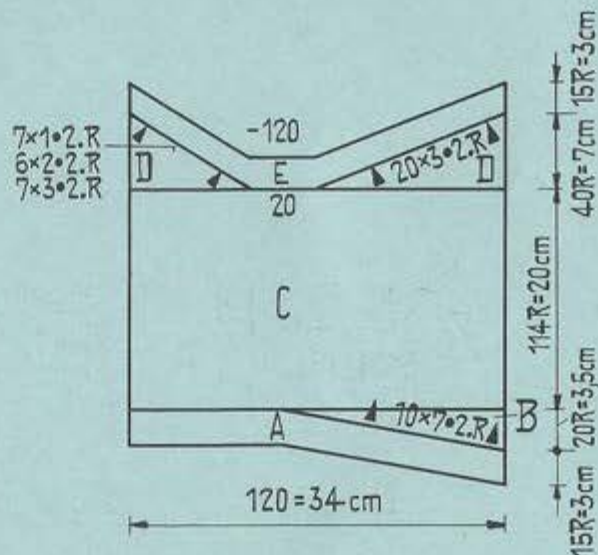

Fig. IX



Garniture de lingerie pour fillette

Taille: env. 58 cm tour de buste

Lainures: 200 gr de laine layette, élastic.

Grandeur de maille: Bords côte 1:1 = 2. Jersey = 4.

Echantillon: 100 = = 28 cm. 100 rgs = 17,5 cm.

Dessin: Jersey.

Fig. I: A = côte 1:1. B = Jersey. C = côte 1:1. D et E = Jersey. F = Partager le trav. en 2 parties et terminer chaque partie séparément, Jersey.

Fig. II: A = côte 1:1. B = Jersey. C = côte 1:1. D = Jersey. E = Partager

le trav. en 2 parties et terminer chaque partie séparément, Jersey.

Bords d'encolure et des manches: Mont. 5 m pour tubul. (5m devant/5m derrière) et tric. env. 1.50 = tubul.

Fig. IX: Culotte: A = côte 1:1. B = Jersey avec dégradés pour la haut de la culotte, derrière. C = Jersey. D = Jersey en travail. de chaque côté les dégradés pour les jambes. E = côte 1:1. Tric. la 2ème partie inversement.

Coin d'entre-jambes: Monter 3 m et tric. 72 rgs en aug. de chaque côté tous les 3 rgs 14 x 1 m puis en dimin. tous les 2 rgs 14 x 1 m. Réunir les 3 m restantes.

Montage: Epingler les parties sel. mesurés et repasser légèr. à la patte-mouille.

Assembler. Chemisette: Coudre les bords d'encolure et d'emmanches en fermant les bretelles. Crocheter comme suit sur la pli extér. du petit bord: 1 m serrée, 3 m en l'air, etc. Culotte: Assembler en ajoutant le coin d'entre-jambes avec le plus longue partie derrière. Ourler à l'intér. en les rendoubtant de moitié, les bords de taille et des jambes. Passer l'élastic à la taille.

1408 a PASSAP - DUOMATIC/PASSAP 12

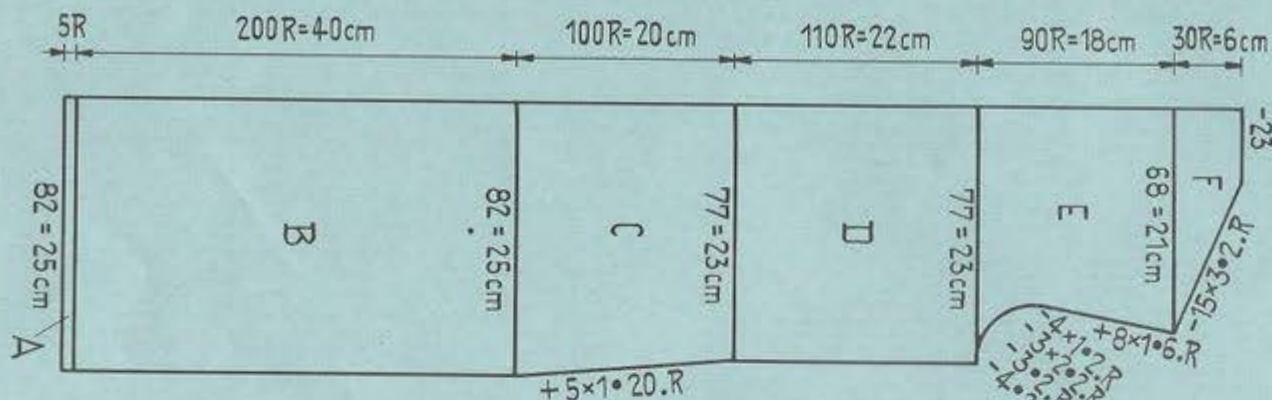

Fig. VIII

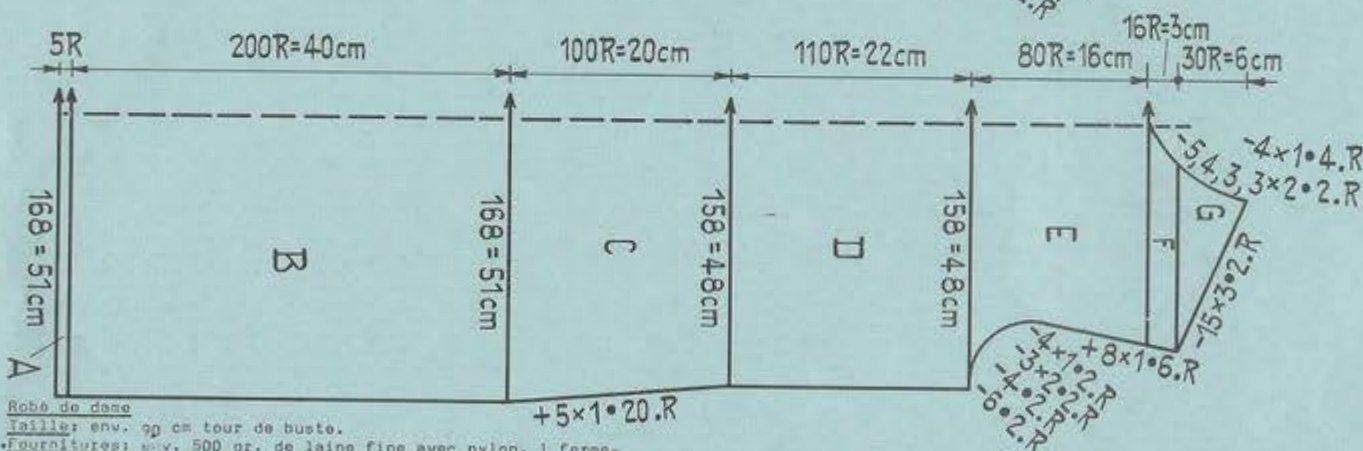

Fig. VII

Robe de dame

Taille: env. 99 cm tour de buste.

Fournitures: env. 500 gr. de laine fine avec nylon, 1 fermeture "Eclair", 6 petits boutons.

Grandeur de maille: Bords côte 1:1 = 3. Jersey = 4.

Echantillon: 100 m = 30,5 cm. 100 rgs = 20 cm.

Dessin: Jersey.

Fig. VII: A = côte 1:1. B - E = Jersey. F = Partager le trav. en 2 parties et terminer chaque partie séparément, jersey. C = Jersey.

Fig. VIII: A = côte 1:1. B - F = Jersey. Trav. la 2ème partie inversement.

Bord d'encolure: Mont. 130 m et tric. 12 rgs jersey. Tric. quelques rgs avec 1 laine contrast. et faire tomber les m.

Bord de garniture: Mont. 170 m avec 1 laine contrast. et tric. quelques rgs. Puis avec la laine de la robe, tric. 12 rgs puis à nouveau quelques rgs avec la laine contrast. faire tomber les m.

Ceinture: Mont. 7 m pour tubul. (4m devant/3 m derrière) et tric. 600 tours (CR 1200 rgs). Réunir toutes les m.

Montage: Epinglez les parties sel. mesures et repasser léger. à la patte-mouille. Assembler en laissant ouvert sur 50 cm la couture du dos pour la fermeture "Eclair". Coudre m par m le bord de garniture double à une distance de 5 m de chaque côté à partir du milieu, en défaisant la laine contrast. et former en un bel arrondi le bas de la garniture. Coudre le bord d'encolure d'abord à l'extér. m par m en défaisant la laine contrast. puis ourler à l'intér. Crocheter 2 rgs de m serrées au bord des semanchures. Poser la fermeture "Eclair". Coudre les petits boutons de la garniture. Coudre à chaque extrémité de la ceinture un petit pompon simple.