



PASSAP®

Erste Modelle - Premiers Tricots - First Experiences

# PASSAP® tapimatic

Mehr Spass am Teppichknüpfen

More fun with rug-making

Tout l'art du tapis à votre portée

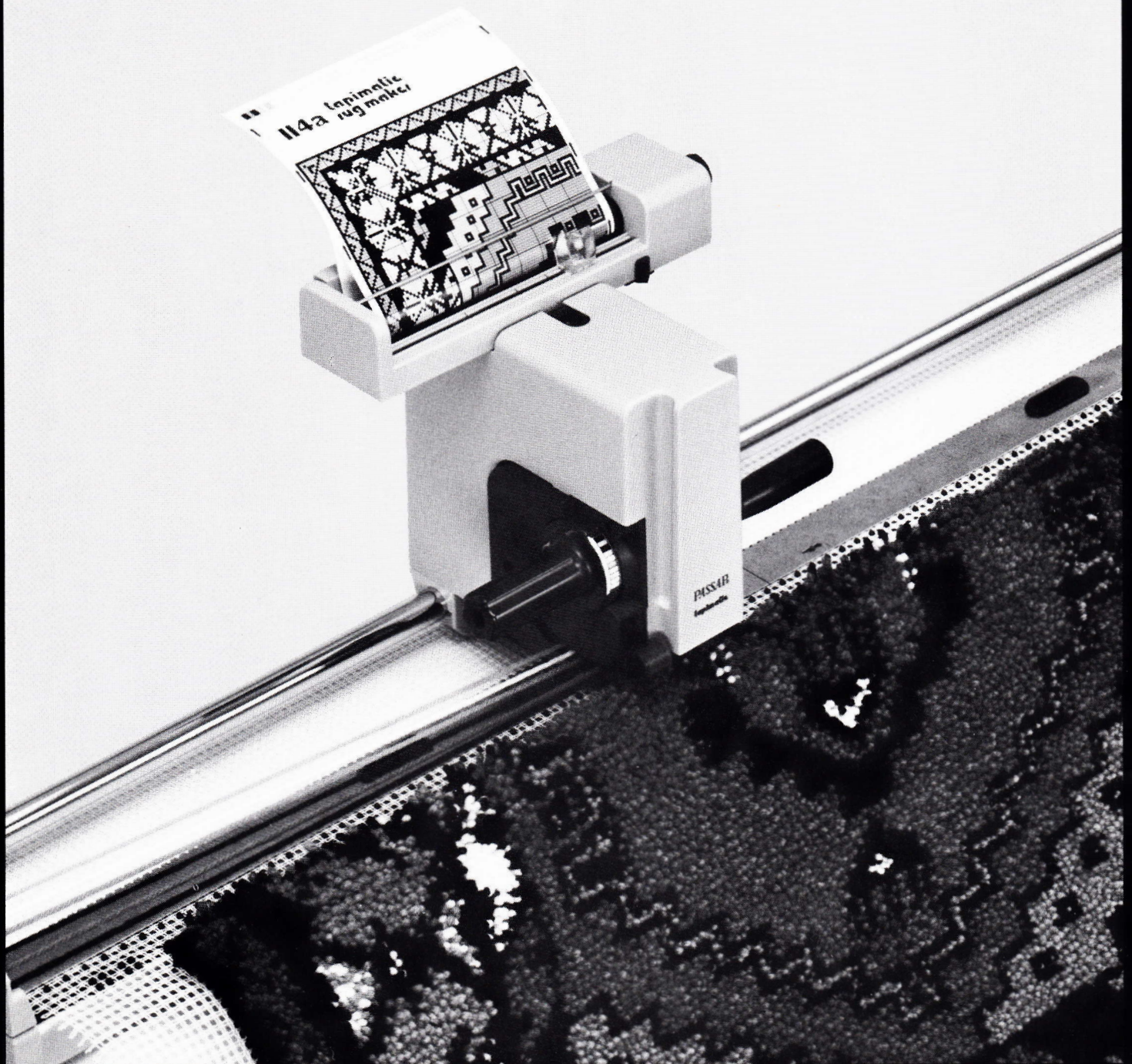

7034 \*

7036 \*\*

7035 \*

7037 \*\*\*

7038 \*



7019 \*\*



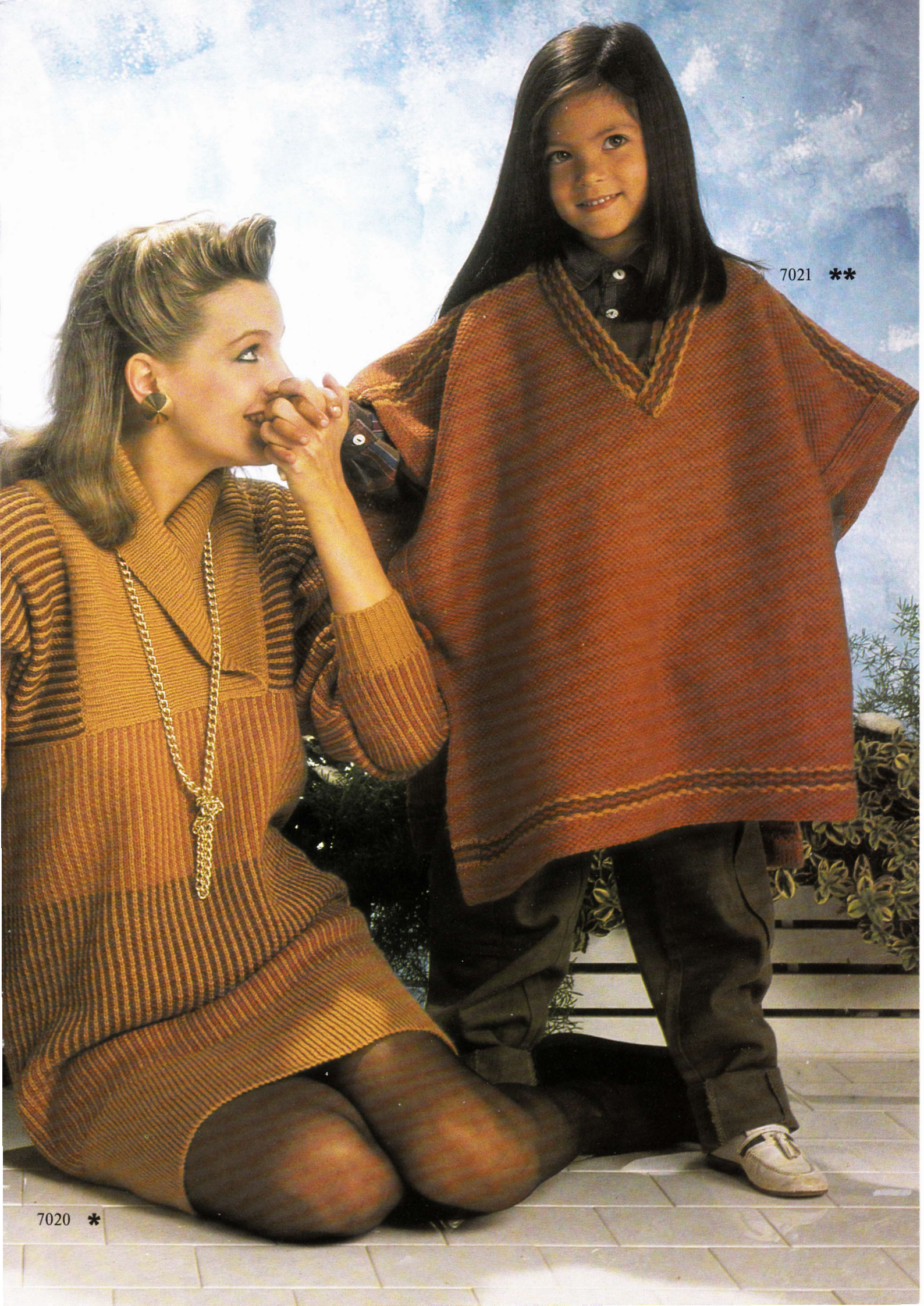

7021 \*\*

7020 \*

7014 \*\*\*

7015 \*\*\*





7013 \*\*\*

7001 \*

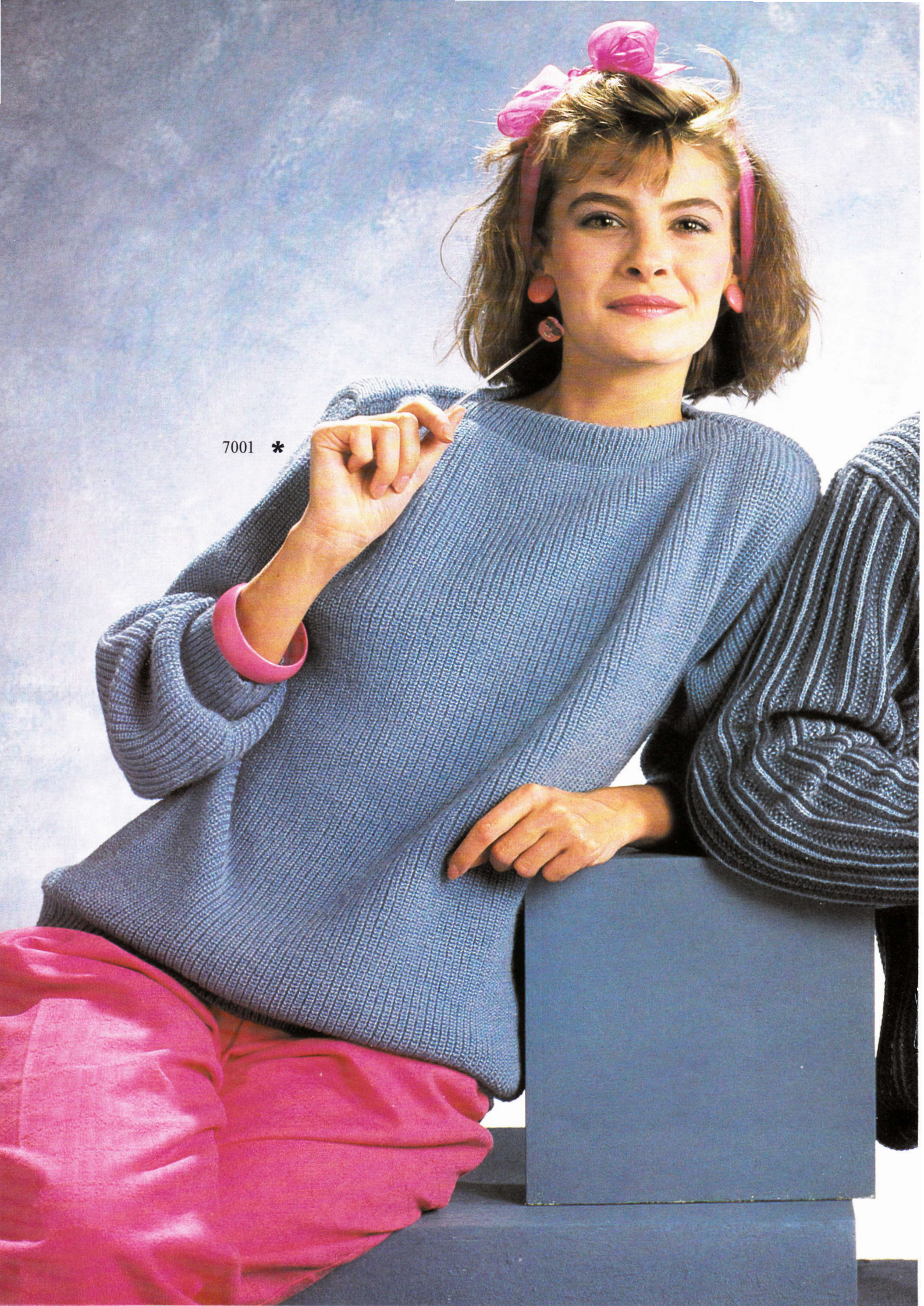



7003 \*\*\*



7002 \*\*\*



7023 \*\*\*

7022 \*\*\*



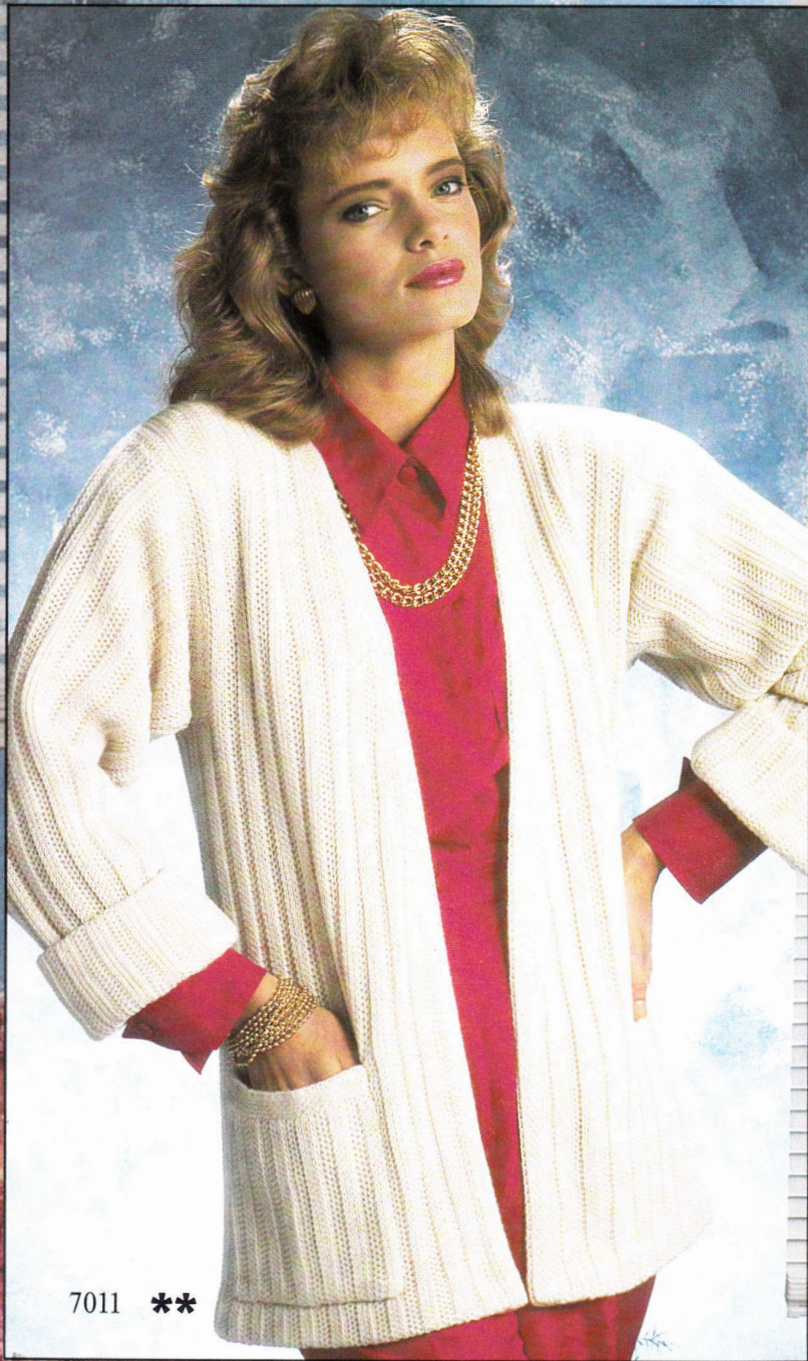

7011 \*\*



7016 \*\*\*

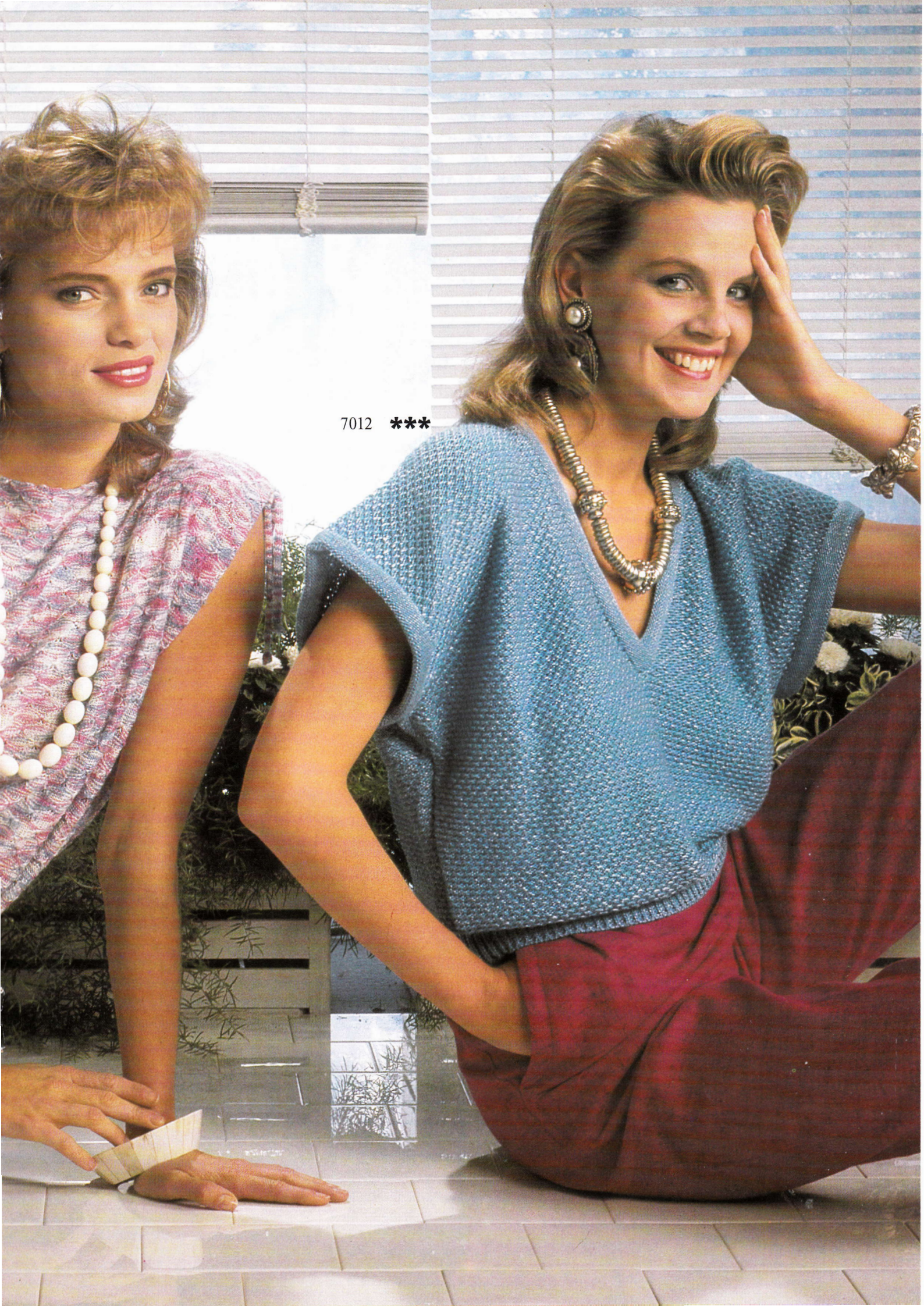

7012 \*\*\*



7005 \*

7018 \*

Design by  
J. Barrack  
New Zealand



7004 \*



7006 \*

7007 \*







7017 \*

7010 \*\*\*  
7008 \*\*\*  
7009 \*

7032 \*\*

7033 \*

7026 \*



7029 \*



7027 \*



7028 \*



7030 \*



7025 \*



7031 \*\*



Sonderzubehör  
Accessoire spécial  
Optional extra  
Accesorio especial

**PASSAP®**

**FORM COMPUTER** PASSAP ON OFF

der elektronische  
Formgeber

l'ordinateur de  
tricotage

the electronic  
shaping device

el modelador  
electrónico

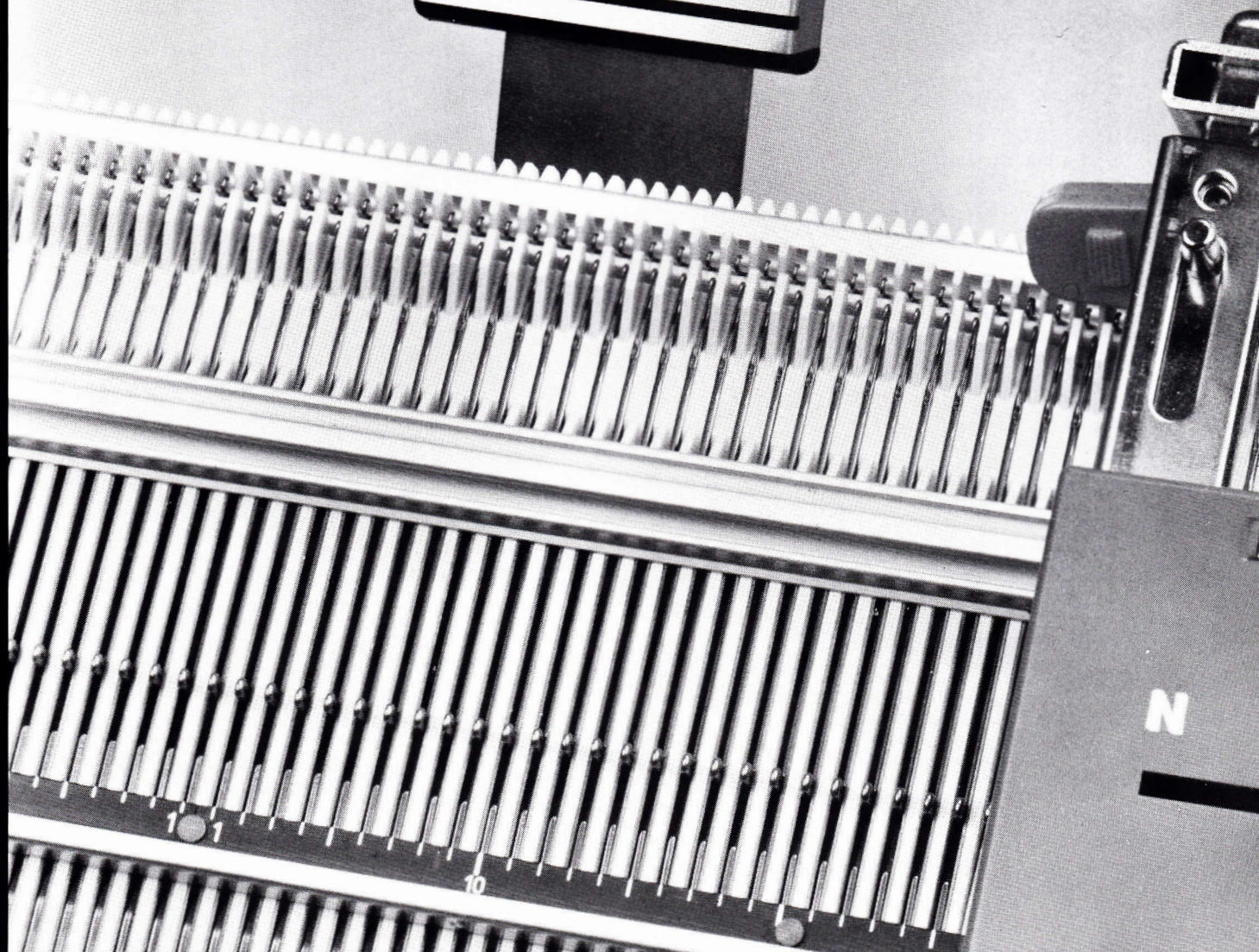



MADAG  
8953 Dietikon  
Schweiz

11

**duomatic 80**

**duomatic S**

**WERKBESCHRIJVINGEN**

**behorende bij het**

**«EERSTE MODELLEN» boek.**

Model Nummer	Artikel	bladzijde
* 7001 FC	Damespullover	9
*** 7002 FC	Kinderpullover	8
*** 7003 FC	Herenpullover	10
* 7004 FC	Mouwloze pullover met gestreepte kraag	11
* 7005 FC	Damespullover met luspatroon	13
* 7006 FC	Damesrok bij pullover 7004	17
* 7007 FC	Gestreepte damespullover	19
*** 7008 FC	Top	7
* 7009 FC	Damesrok bij top	20
*** 7010 FC	Vest dwarsgebreid	12
** 7011 FC	Damesvest	14
*** 7012 FC	Damespullover	15
*** 7013 FC	Herenpullover	22
*** 7014 FC	Damesvest	16
*** 7015 FC	Kinderpullover	18
*** 7016 FC	Japon met luspatroon	24
* 7017 FC	Kinderjurkje	21
* 7018 FC	Damespullover met sjaal	26
** 7019 FC	Herenvest met sjaalkraag	25
* 7020 FC	Damespullover "Maxi"	27
** 7021 FC	Poncho	23
*** 7022 FC	Slipover	28
*** 7023 FC	Daempullover halfpatent	29
** 7024 FC	Damespullover gestreept	30
* 7025 FC	Babyschoentjes	31
* 7026 FC	Babyschoentjes	31
* 7027 FC	Babymuts	32
* 7028 FC	Muts	32
* 7029 FC	Wantjes	33
* 7030 FC	Wantjes	34
** 7031 FC	Babydekje	34
** 7032	Babydekje	20
* 7033	Duizendpoot	33
* 7034 FC	Kindermuts	35
* 7035	Sjaal	35
** 7036	Televisiekleed	36
*** 7037	Stropdas	36
* 7038	Stropdas	35

## DE EERSTE MODELLEN.

Voor Uw eerste poging om een breiwerk te maken, hebben wij voor U heel eenvoudige en snel te breien modellen samengesteld. Bovendien beschrijven wij alles uitvoerig, zodat U iedere moeilijkheid spelenderwijs kunt overwinnen. Reeds Uw eerste breiwerk wordt zo een volledig succes, zodat U met plezier aan Uw volgend breiwerk begint.

Daarmee bouwt U langzamerhand ervaring op. Wij hebben ook de eenvoudige modellen nog eens onderverdeeld, door ze met sterren aan te duiden. De sterren die in het modellenboek en het werkschrift staan hebben de volgende betekenis :

**\*** Eén ster betekent, dat dit model alleen uit rechte delen bestaat en dat alle patronen volautomatisch zijn, dat wil zeggen, U zult slechts zeer weinig steken moeten meerderen of minderen.

**\*\*** Twee sterren betekenen, dat voor deze modellen alleen eenvoudige vormgeving noodzakelijk is, dat wil zeggen, U moet steken meerderen of minderen, echter alleen in eenvoudige gevallen het breiwerk delen voor de halsuitsnijding.

**\*\*\*** Drie sterren betekenen, dat U hier ook leert, hoe het breiwerk voor een halsuitsnijding gedeeld wordt, wanneer U gelijktijdig een patroon breit. Bovendien zijn de modellen die met DECO gebreid zijn, hierbij ingedeeld.

Draag nu het Uwe bij, door stap voor stap verder te gaan, en Uw eerste éénster-model te breien.









Erg belangrijk : Lees eerst de uitleg op de volgende drie bladzijden. Daar leert U de meest gebruikelijke afkortingen kennen, die in onze beschrijvingen worden gebruikt.

Nadat U Uw eerste ervaringen met modellen uit dit werkschrift hebt opgedaan, zal het U beslist niet de geringste moeite geven, een model uit ons modellenboek te breien.

Onze breiboeken verschijnen tweemaal per jaar en geven waardevolle ideeën hoe U de nieuwste modetrends met Uw breimachine kunt verwezelijken.

Overigens, hebben wij in onze breiboeken de bijzonder eenvoudige en snel te breien modellen met een uitroepteken gemerkt. Zo kunt U zich in Uw keuze laten leiden tot dat U een ervaren breister bent geworden.

Let op de volgende afkortingen, die bijzonder vaak voorkomen :

M of st.	steek
MG of st. gr.	steekgrootte
Nd of nld.	naald
R of t.	toer
RZ of TT	toerental
2 R of 2 t.	2 toeren
4 R of 4 t.	4 toeren
1 	één hele slag met de verzetslinger naar rechts
2 	twee hele slagen met de verzetslinger naar rechts
1 	één hele slag met de verzetslinger naar links
	Voor het begin van het patroon het achterbed helemaal naar <u>rechts</u> verzetten
	Steken van het achterbed naar het voorbed overhangen
	Steken van het voorbed naar het achterbed overhangen
	U/80 U/100 schakel-instelling
col 1	eerste kleur
col 2	tweede kleur
	Alleen met het voorslot
X	Aan het eind deze steken uittrekken.

Opmerking bij de patroontekeningen :

Bij symmetrische patroondelen wordt steeds alleen de helft van het patroon-deel getekend. De onderbroken rechte lijn is de middellijn, de andere helft moet U er in spiegelbeeld bijdenken. De opgaven voor de steken in het patroon betreffen steeds de volledige breedte van het breiwerk (niet alleen de getekende helft).

Wanneer het niet om een half patroon gaat, maar als het deel precies gebreid moet worden zoals het is getekend (bijvoorbeeld een voorpand), kunt U dit aan de ononderbroken omtreklijnen zien.

De volgende nummers betreffen de volgende patroondelen:

Fig. I	= rugpand	Fig. V	= boord, manchetten
Fig. II	= voorpand	Fig. VI	= zak
Fig. III	= mouw	Fig. VII	= rokdeel, vóór
Fig. IV	= kraag	Fig. VIII	= rokdeel, achter

Afkortingen, die bij de patroontekeningen staan vermeld :

O = rond, ( of ) = halfrond	+	= meerderen
● = iedere (in iedere toer)	-	= minderen
X = maal, keer	▲	= trapsgewijs (verkorte toeren).



De STEKEN worden alleen door een aantal aangegeven (zonder st.). Het aantal steken slaat altijd op het totale aantal, d.w.z. alle naalden die in werking zijn, zowel op het vóórbed als op het achterbed.

Uitzondering: Bij rond of halfrond breien wordt uitsluitend het benodigde aantal steken voor één bed aangegeven. Daarom moet op het andere bed precies hetzelfde aantal naalden in werkstand worden gezet. Voor dit doel geldt voor het betreffende stekenaantal het teken 0 voor rond, respectievelijk ( voor halfrond rechts open, en ) voor halfrond links open.

#### Voorbeelden van minderen en meerderen.

Minderen en meerderen steeds bij de eerste toer van het betreffende gedeelte aanvangen.

- + 3 x 2. 8.R            betekent: (3x) 2 steken meerderen in iedere 8e toer, (achter 1 steek, vóór 1 steek)
- 19 x 3. 6.R            betekent: (19x) 3 steken minderen in iedere 6e toer, (achter 2 steken, vóór 1 steek of omgekeerd)
- 17 x 1.2./4.R        betekent: (17x) 1 steek minderen, afwisselend 1 x na 2 toeren en 1 x na 4 toeren.
- ▲ - 4 x 8. 2.R ▲        betekent: trapsgewijs breien (bij Duomatic met naaldgidsen en slot op BX), 4 x na iedere 2e toer trapsgewijs 8 naalden in ruststand zetten (bij dubbelbed 4 steken achter, 4 steken vóór). Als alle minderingen klaar zijn, naalden in werking en naaldgidsen buiten werking en normaal met alle naalden doorbreien.

Opmerking! Trapsgewijs breien kan op twee manieren, ofwel van de zelfkant naar het midden (trapsgewijs minderen met het - teken "-" achter de zwarte driehoek) ofwel van het midden naar de zelfkant (trapsgewijs meerderen met het plus + teken "+" achter de zwarte driehoek).

#### Stekenaantal en centimeters.

- 136 = 20 cm betekent: totaal 136 steken (bij R/R 68 steken vóór en 68 steken achter) zijn 20 centimeter breed.
- 0 146 = 43 cm betekent: 146 steken op ieder bed voor rond opgezet zijn 43 centimeter breed.

Steekgrootte: De door ons gegeven inlichtingen zijn alleen aanbevelingen. Voor elke wolsoort moeten de cijfers door middel van een proeflap worden gecontroleerd.

U moet in ieder geval op Uw breimachine met het door U te gebruiken materiaal een proeflap breien, zoals in Uw handleiding is beschreven.

Als Uw proeflap van 40 toeren en 40 steken afwijkt van de in de beschrijving gegeven maten, kunt U om de gewenste maten te krijgen het volgende proberen, bijvoorbeeld:

- een proeflap breien met dikker of dunner garen
- Uw steekgrootte vergroten of verkleinen
- Uw draadspanning veranderen
- Uw steken- of toerental opnieuw berekenen
- Uw proeflap opnieuw te meten (plat leggen en niet uitrekken, maar glad meten)

Voor het breien met de FORM COMPUTER is het beslist nodig een proeflap te breien om de noodzakelijke gegevens te kunnen intippen.

Wanneer U met de FORM COMPUTER breit:

De maat van Uw proeflap moet als volgt worden ingebracht:

- A hier vult U de maat in milimeters in van 40 toeren van Uw proeflap
- B hier vult U de maat in milimeters in van 40 steken van Uw proeflap
- C hier vult U de maat in milimeters in van 40 toeren van b.v. tailleboord  
Opgelet: C kan in één programma ook tweemaal verschijnen, dan moet tweemaal hetzelfde getal ingetipt worden.

Knippergetallen:

De algemene betekenis van de knippergetallen is als volgt:

- 1 Opzetten met het aantal aangegeven naalden van het voorbed
- 2 Overgang van boord naar het patroon
- 3 Het breiwerk in twee gelijke helften delen voor de halsuitsnijding
- 4 Eind van de eerste schouder, voor het breien van de tweede schouder op toets Go drukken en op toets 6 voor het tegengesteld breien van de tweede schouder
- 5 Einde van het breiwerk.

Bij veel modellen vindt U bij hals- en armsgatbies, of zelfs bij boorden, die aan de voorkant van een vest genaaid worden, de opmerking "Programma voor recht gebreide boorden gebruiken"

Het gaat daarbij om het volgende programma:

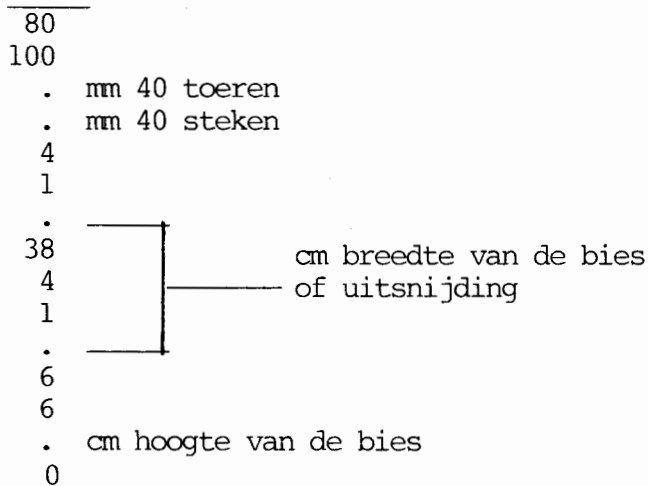

Opgelet: Op beide plaatsen, waar breedte van boord of uitsnijding staat, moet altijd dezelfde maat staan.

Breedte van het boord of de uitsnijding betekent altijd, de breedte van de steken die U opzet.

Hoogte van de bies (boord) betekent altijd het aantal centimeters dat de te breien toeren aangeven.

OPGELET:

Voor de knippergetallen 1 tot en met 5 vindt U bij de modelbeschrijvingen geen aparte beschrijvingen meer. Wat bij deze knippergetallen moet worden gedaan, moet in de algemene beschrijving nagelezen worden, die U altijd volledig moet doorlezen, voor U met breien begint.



# 7008 DUOMATIC 80/S \* \* \*

Top

Maat: bovenwijdte 93 cm  
 Materiaal: 150 gram lila, 15 gram donkerlila wol  
 Steekgrootte: tricot en patroon = 5½, boord = 4½  
 Proeflap: 100 steken = 32 cm, 100 toeren = 19 cm  
 Patroon: topje tricot, patroon volgens schema, boord in 1 : 1.

Fig. I : Rugpand  
 A = met lila confectieopzet in 1:1 met 140 steken, d.w.z. 70 steken op het voorbed en 70 steken op het achterbed. Steekgrootte 1e toer 2½, 2e en 3e toer steekgrootte 4, dan naar 5½ verhogen (18 toeren breien). B = voor tricot alle steken van het achterbed naar de lege naalden van het voorbed met de dubbelloognaald overhangen. Recht breien (148 toeren). C = vóór voor iedere naald in werkstand de corresponderende naaldgids uit de rail nemen en indelen volgens schema. Slot volgens schema indelen, d.w.z. slot achter GX, vóór FX met de linkerpijl ingedrukt. In kleur wisselend recht breien volgens schema (TT 30). D = slot vóór N, lila tricot recht breien (18 toeren). Los afhechten.

Fig. II : Voorpand  
 A = met lila confectieopzet in 1:1 met 152 steken, d.w.z. 76 steken op het achterbed en 76 steken op het voorbed. Steekgrootte 1e toer 2½, 2e en 3e toer 4, dan naar 5½ verhogen (18 toeren breien). B = overhangen en tricot recht breien als in fig. I beschreven. C = aan beide zijden minderen met verkorte toeren, d.w.z. vóór voor iedere naald in werkstand de corresponderende naaldgids uit de rail nemen en in werkstand schuiven. Slot vóór op BX stellen. Links 6 naaldgidsen in ruststand schuiven, 1 toer breien, rechts 6 naaldgidsen in ruststand schuiven, 1 toer breien, enz. tot aan beide zijden 30 naaldgidsen in ruststand geschoven zijn en het slot weer rechts staat. Nu links alle 30 naaldgidsen weer in werkstand schuiven en 1 toer breien, rechts alle naaldgidsen in werkstand schuiven en 1 toer breien. D = naaldgidsen volgens schema voor patroon indelen, slot vóór FX met de linkerpijl ingedrukt. In kleur wisselend recht breien. E = slot vóór N, tricot recht breien (18 toeren). Los afhechten.

Looplengthe per 100 gram = 406 meter.

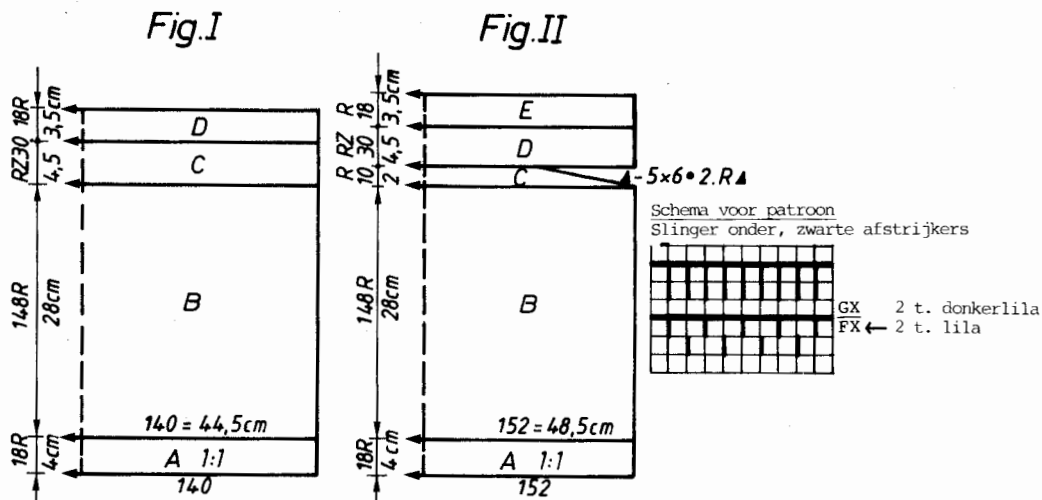

Schouderbandjes : tweemaal breien

Lila, op het voor- en achterbed elk 3 naalden in werkstand. 1e toer: slinger onder, zwarte afstrijkers. Slot achter en vóór N, steekgrootte 2½. 2e toer : slinger boven, zwarte afstrijkers. Slot achter en vóór CX, steekgrootte 4. Daarna steekgrootte naar 5½ verhogen, recht breien (TT 350). Afhechten.

Afwerken: Alle delen naar maat spelden en licht persen. Zijnadelen met de matrassteek sluiten, boven de zoom naar binnen vouwen en zomen. De bandjes aannaaien.

Als U het topje vergroten of verkleinen wilt:

Voor iedere cm meer bovenwijdte zet U bij het voor- of rugdeel 3 steken meer op. Voor iedere cm minder zet U 3 steken minder op.

Voor iedere cm meer of minder lengte breit U bij deel B 5 toeren meer of minder, als men met een oneven aantal toeren eindigt, moet U met 1 toer meer of minder eindigen.

Fig. I			Fig. II		
36	40	44	36	40	44
76	76	76	76	76	76
128	128	128	128	128	128
.	.	.A	.	.	.A
.	.	.B	.	.	.B
130	140	148	142	152	160
87	93	99	87	93	99
.	.	.C	.	.	.C
195	195	195	195	195	195
7	7	7	7	7	7
5	5	5	5	5	5
38	38	38	38	38	38
130	140	148	142	152	160
87	93	99	87	93	99
.	.	.	.	.	.
26	26	26	28	28	28
36	36	36	36	36	36
103	103	103	106	106	106
69	69	69	189	189	189
65	65	65	151	151	151
71	71	71	120	120	120
66	66	66	65	65	65
8	8	8	151	151	151
7	7	7	71	71	71
2	2	2	66	66	66
0	0	0	8	8	8
			7	7	7
			2	2	2
			0	0	0

cm bovenwijdte

cm totale lengte

Knippergetallen: Fig. I

7 slot volgens schema, nalezen deel C  
 8 slot vóór op N, nalezen deel D

Knippergetallen: Fig. II

7 slot volgens schema, nalezen deel D  
 8 slot vóór op N, nalezen deel E

# 7002 DUOMATIC 80/S \* \* \*

## Kinderpullover

**Grootte:** lichaamslengte 128 cm  
**Materiaal:** 185 gram muggaren acryl/mohair  
**Steekgrootte:** pullover en mouw slot achter = 4, vóór =  $5\frac{1}{2}$ ,  
 boord 1 : 1 = 4, hals- en mouwboord 1 : 1 =  $3\frac{1}{2}$   
 100 steken = 30,5 cm, 100 toeren = 20 cm  
**Proeflap:** patroon met lange steken volgens het schema, boord = 1 : 1.

**Fig. I:** Rugpand  
 A = confectieopzet in 1:1 met 104 steken, d.w.z. 52 steken op het voorbed en 52 steken op het achterbed. Steekgrootte 1e toer  $2\frac{1}{2}$ , vanaf de 2e toer steekgrootte 4 (30 toeren breien)  
 B = voor patroon alle steken van het achterbed naar het voorbed overhangen. Op het achterbed iedere 7e naald in werkstand schuiven volgens schema. Slinger onder, zwarte afstrijkers inzetten. Van het midden naar rechts en links indelen, zodat het strepeneffect gelijk wordt. Slot instellen volgens schema, d.w.z. achter EX met steekgrootte 4, vóór N, steekgrootte  $5\frac{1}{2}$ . Recht breien (120 toeren). C = aan beide zijden minderen voor het armsgat. Recht breien (82 t.). D = aan beide zijden minderen voor de schouder iedere 2e toer. De overige steken los afhechten.

**Fig. II:** Voorpand  
 A en B = breien als in fig. I. C = eerst rechts, dan links, 13 steken minderen. Slot 1 toer naar rechts breien, dan het werk in de midden delen. De steken links van het midden op een dekkam nemen, daarvoor eerst de steken van het achterbed op de tegenoverliggende steken van het voorbed hangen. Rechterhelft breien, daarbij links iedere 4e toer 1 steek minderen voor de halsuitsnijding (82 toeren breien). D = minderen voor de schouder van rechts. De afgebroken draad door de laatste steken halen. Alle steken van de dekkam op de machine terughangen. Deel C en D tegengesteld breien, d.w.z. minderen voor de halsuitsnijding rechts, voor de schouder links.

Looplengte per 100 gram = 475 meter.

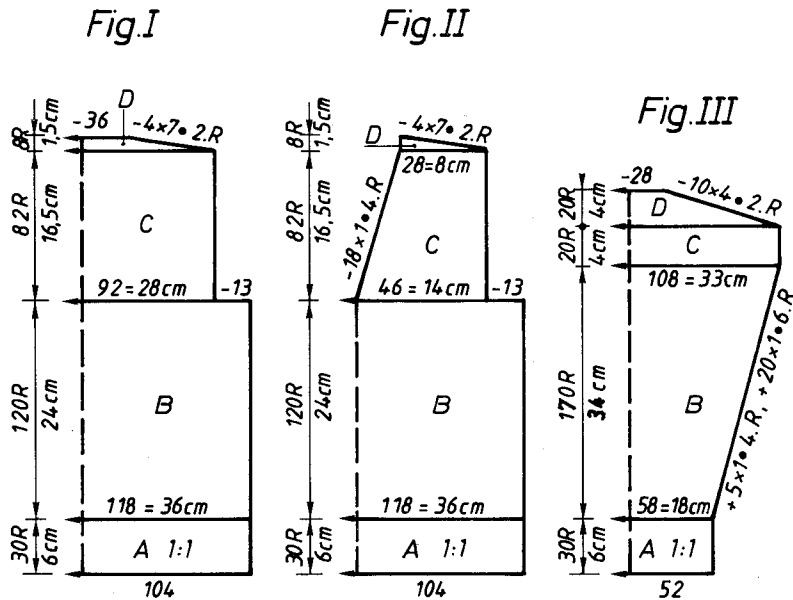

**Fig. III:** Mouw, tweemaal breien.

A = confectieopzet in 1 : 1 met 52 steken, d.w.z. met 26 steken op het voorbed en 26 steken op het achterbed. Steekgrootte 1e toer  $2\frac{1}{2}$ , vanaf de 2e toer steekgrootte  $3\frac{1}{2}$  (30 toeren breien). B = naaldinstelling volgens schema als in fig. I beschreven. Steekgrootte verhogen achter op 4, vóór op  $5\frac{1}{2}$ , verder breien en daarbij aan beide zijden 1 steek minderen, d.w.z. 5 maal iedere 4e toer en 20 maal iedere 6e toer. Na 6 naalden buiten werking op het achterbed ook een lege naald in werkstand schuiven, waardoor de naaldinstelling gehandhaafd blijft (170 toeren breien). C = recht breien (20 toeren). D = aan beide zijden minderen voor de kop van de mouw, d.w.z. 10 maal 4 steken iedere 2e toer. De overige steken los afhechten.

**Halsboordje:** Confectieopzet in 1:1 met 152 steken, d.w.z. 76 steken op het voorbed en 76 steken op het achterbed. Steekgrootte 1e toer  $2\frac{1}{2}$ , vanaf de 2e toer steekgrootte  $3\frac{1}{2}$ . 14 toeren breien, enige toeren met contrast garen en afwerpen.

**Afwerken:** Alle delen naar maat spelden en onder een vochtige doek laten drogen. De schouder naaden sluiten. De mouwen ingehouden inzetten. Dan de zij- en mouwnaden met de matrassteek sluiten. Halsboordje met de stiksteek aan de halsuitsnijding naaien, daarbij het contrast garen verwijderen (zie de handleiding), halsboordje vóór in de punt kruisen.

Schema voor patroon  
 Slinger onder, zwarte afstrijkers

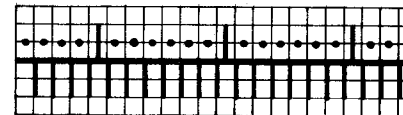

EX steekgrootte achter = 4  
 N steekgrootte vóór =  $5\frac{1}{2}$

FIG. I					FIG. II				
104	116	128	140	152	104	116	128	140	152
80	80	80	80	80	80	80	80	80	80
122	122	122	122	122	122	122	122	122	122
.	.	.	.	.	.	.	.	.	.
.	.	.	.	.	.	.	.	.	.
108	112	118	124	138	108	112	118	124	138
58	60	64	68	76	58	60	64	68	76
.	.	.	.	.	.	.	.	.	.
195	195	195	195	195	195	195	195	195	195
.	.	.	.	.	.	.	.	.	.
7	7	7	7	7	7	7	7	7	7
9	9	9	9	9	9	9	9	9	9
38	38	38	38	38	38	38	38	38	38
108	112	118	124	138	108	112	118	124	138
58	60	64	68	76	58	60	64	68	76
.	.	.	.	.	.	.	.	.	.
20	22	24	27	30	18	20	22	25	28
44	46	48	51	55	44	46	48	51	55
.	.	.	.	.	.	.	.	.	.
102	102	102	102	102	231	231	231	231	231
184	184	184	184	184	5	5	5	5	5
134	134	134	134	134	184	184	184	184	184
7	7	7	7	7	134	134	134	134	134
33	34	34	36	37	7	7	7	7	7
188	188	188	188	188	33	33	34	36	37
146	147	149	151	156	188	188	188	188	188
0	0	0	0	0	146	147	149	151	156
.	.	.	.	.	67	67	67	67	67
.	.	.	.	.	191	191	191	191	191
.	.	.	.	.	137	138	139	140	142
.	.	.	.	.	33	33	34	36	37
.	.	.	.	.	0	0	0	0	0

cm boven-  
 wijdte  
 cm  
 totale  
 lengte

# 7001 DUOMATIC 80/S \*

Damespullover

Maat: 93 - 96 cm bovenwijdte  
 Materiaal: 480 gram menggaren acryl/mohair  
 Steekgroot: pullover en mouw = 4½, boord = 1 : 1 = 4  
 halsboord 1 : 1 = 3½  
 Proeflap: 100 steken = 36 cm, TT 100 = 13 cm  
 Patroon: halfpatent in 1 : 1 volgens schema, boord 1 : 1.

Loop lengte per 100 gram = 475 m.

Fig. I + II: tweemaal breien  
 A = confectieopzet in 1:1 met 150 steken, d.w.z. 75 steken op het voorbed en 75 steken op het achterbed, steekgrootte 1e toer 2½, vanaf de 2e toer 4 (34 toeren breien). B = slot instellen voor patroon volgens schema, d.w.z. slot achter N, vóór EX. Steekgrootte naar 4½ verhoging, recht breien (TT 400). C = slot instellen voor de halsboord, d.w.z. slot achter en vóór N. Met steekgrootte 3½, 34 toeren breien. Los afhechten. (Zie de handleiding "dubbelbed afhechten met overhangen").

Fig. III: Mouw, tweemaal breien  
 A = confectieopzet in 1:1 met 84 steken, d.w.z. 42 steken op het voorbed en 42 steken op het achterbed. Steekgrootte 1e toer 2½, vanaf de 2e toer 4 (34 toeren breien). B = slot voor patroon volgens schema achter N, vóór EX, steekgrootte naar 4½ verhoging. Verder breien, daarbij aan beide zijden iedere 10e toer 1 steek meerderen, afwisselend op het voorbed en op het achterbed, zo dat de naaldinstelling volgens schema gehandhaafd blijft (TT 354). Los afhechten.

Fig. I+II

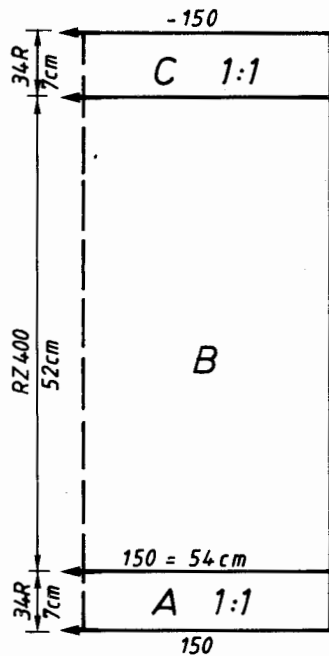

Schema voor patroon (halfpatent)  
 Slinger boven, oranje afstrijkers

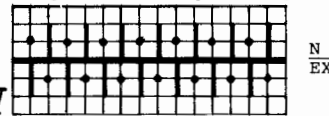
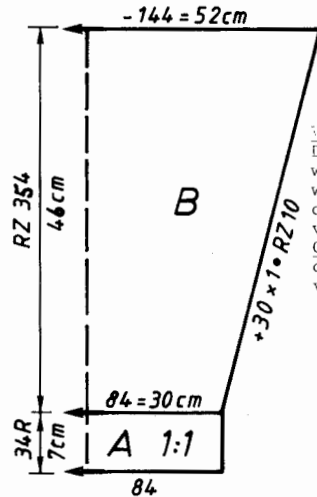

Fig. III



Vergroten of verkleinen zonder FORM COMPUTER

De patroontekening stemt overeen met maat 40. Wanneer U de bovenwijdte wilt vergroten of verkleinen, zet U voor 2 cm meer of minder bovenwijdte bij rugpand en voorpand steeds 1 cm = 3 steken meer of minder op. Wanneer U de pullover korter of langer wilt, breed U bij deel B voor iedere cm 8 toeren minder of meer.

Opgelet: Wanneer U de bovenwijdte vergroot, verleng dan in geen geval de mouwen, anders worden ze te lang. Wanneer U de bovenwijdte 4 cm vergroot, moet U de mouw 1 cm = 8 toeren korter breien.

Afwerken: Alle delen naar maat spelden en onder een vochtige doek laten drogen. Het parelpatroon naar de goede kant. Halsboord in de helft naar binnen vouwen en aan de hals naaien. De schouder ca. 10 cm sluiten, als de halsboord over elkaar genaaid wordt. Mouwen ingehouden inzetten. De zij- en mouwnaden met de matrassteek sluiten. (Zie de handleiding).

FIG. I+II		
36	40	44
52	52	52
144	144	144
.	.	A
.	.	B
142	150	158
87	93	99
.	.	.
195	195	195
.	.	C
7	7	7
21	21	21
38	38	38
142	150	158
87	93	99
.	.	.
50	50	50
60	60	60
.	.	.
99	99	99
71	71	71
65	65	65
1	1	1
131	131	131
.	.	C
7	7	7
20	20	20
0	0	0

cm bovenwijdte  
 cm totale lengte

FIG. III		
36	40	44
52	52	52
144	144	144
.	.	A
.	.	B
80	84	86
3	3	3
3	3	3
195	195	195
.	.	C
7	7	7
21	21	21
38	38	38
142	144	148
3	3	3
3	3	3
45	46	47
58	59	60
.	.	cm mouwlengte
0	0	0

Knippergetal: Fig. I + II  
 7 : slot instellen voor de halsboord  
 Nalezen bij deel C

# 7002

FIG. III				
104	116	128	140	152
80	80	80	80	80
122	122	122	122	122
.	.	.	.	A
.	.	.	.	B
56	56	58	62	66
3	3	3	3	3
3	3	3	3	3
195	195	195	195	195
.	.	.	.	C
7	7	7	7	7
9	9	9	9	9
38	38	38	38	38
104	104	108	112	116
3	3	3	3	3
3	3	3	3	3
27	29	34	38	40
37	41	45	49	53
.	.	.	.	cm mouwlengte
101	101	101	101	101
7	7	7	7	7
3	3	3	3	3
191	191	191	191	191
161	161	161	161	161
3	3	3	3	3
0	0	0	0	0

# 7003 DUOMATIC 80/S \* \* \*

Herenpullover

**Maat:** bovenwijdte 100 - 104 cm  
**Materiaal:** menggaren acryl/mohair: 260 gram donkerblauw, 250 gram lichtblauw  
**Steekgrootte:** pullover en mouw = 5, boord en halsboord = 4  
**Proeflap:** 100 steken = 44 cm, TT 100 = 12 cm  
**Patroon:** Luspatroon volgens schema. Boord en halsboord 1 : 1.

**Fig. I:** Rugpand  
 A = met donkerblauw confectieopzet in 1:1 met 132 steken, d.w.z. 66 steken op het voorbed en 66 steken op het achterbed. Steekgrootte le toer  $2\frac{1}{2}$ , vanaf de 2e toer steekgrootte 4 (34 toeren breien). B = de steken met de dubbeloognaald volgens schema overhangen. Voor iedere naald in werkstand de daarbij behorende naaldgids uit de rail nemen, volgens schema indelen. Van het midden uit naar rechts en links indelen, zo dat de strepen aan beide zijden gelijk lopen. Slot instellen voor patroon volgens schema, d.w.z. achter en vóór AX met de linkerpijl ingedrukt, zwarte afstrijkers. Steekgrootte naar 5 verhogen. Met het patroon beginnen, in kleur wisselend 2 toeren donkerblauw, 2 toeren lichtblauw (TT 342 breien). Om de kleur te wisselen het slot helemaal naar rechts in de kleurenwisselaar schuiven. C = aan beide zijden minderen voor het armsgat. Voor iedere naald die buiten werking is, moet de daarbij behorende naaldgids in de rail geschoven worden.. Recht breien (TT 216). Alle steken los afhechten.

Fig. I

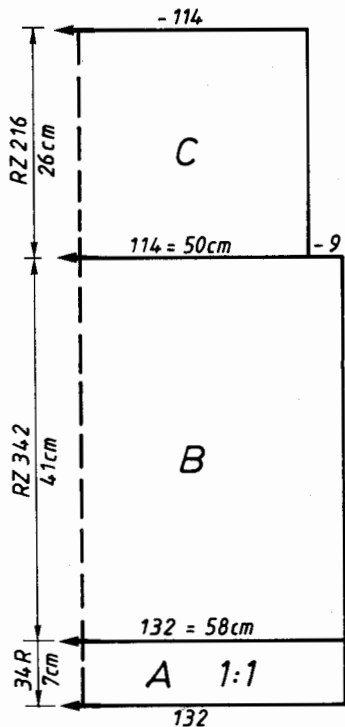

Fig. II

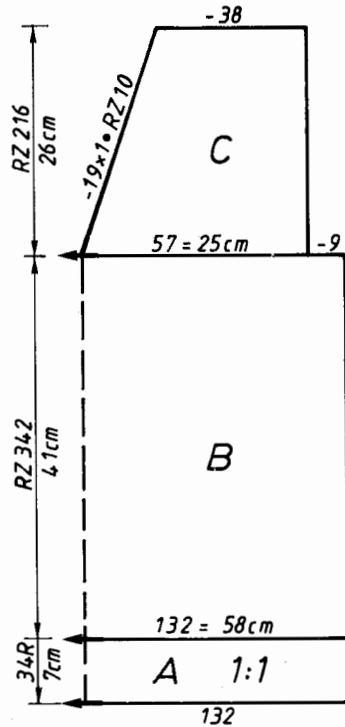
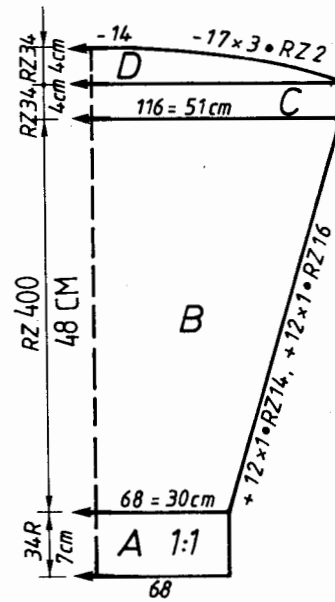

Fig. III



Looplengte per 100 gram = 475 meter

	FIG. III	46/48	50/52	54/56
		48	48	48
		176	176	176
		.	.	. A
		.	.	. B
		68	68	72
		3	3	3
		3	3	3
		195	195	195
		.	.	. C
		7	7	7
		24	24	24
		38	38	38
		117	117	122
		3	3	3
		3	3	3
		47	48	50
		62	64	66
		101	101	101
		7	7	7
		10	10	10
		191	191	191
		172	172	173
		10	10	10
		0	0	0

Schema voor patroon  
 Slinger onder, zwarte afstrijkers

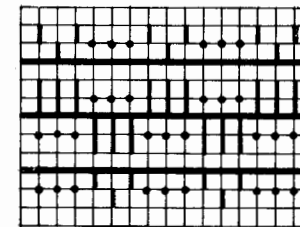

AX ←  
 AX ←  
 2 toeren donkerblauw  
 2 toeren lichtblauw

**Fig. II:** Voorpand, met donkerblauw beginnen

A = confectieopzet in 1:1 met 132 steken, d.w.z. 66 steken op het voorbed en 66 steken op het achterbed. Steekgrootte le toer =  $2\frac{1}{2}$ , vanaf de 2e toer 4 (34 toeren breien). B = slot, naaldinstelling en toerental als in fig. I. C = werk in het midden delen. De middelste steek van de middenstreep op de naastliggende naald rechts hangen. Van de linkerhelft de stand van de naaldindeling en naaldgidsen noteren op voor- en achterbed. De naaldgidsen links van het midden in de rail schuiven. Eerst alle steken naar het voorbed overhangen en dan die steken op een dekkam nemen. De rechterhelft rechts 9 steken minderen voor het armsgat, links 19 maal iedere 10e toer 1 steek afhechten voor de halsuitsnijding (TT 216). Alle steken los afhechten. Linkerhelft weer aan de machine terughangen. De naaldgidsen in werkstand schuiven volgens de genoteerde stand. De linkerhelft nu tegengesteld breien, d.w.z. rechts minderen voor de halsuitsnijding, links voor het armsgat (TT 216 breien). Los afhechten als bij de rechterhelft.

**Fig. III:** Mouw, tweemaal breien.

A = met donkerblauw confectieopzet in 1:1 met 68 steken, d.w.z. 34 steken op het voorbed en 34 steken op het achterbed. Steekgrootte le toer  $2\frac{1}{2}$ , vanaf de 2e toer steekgrootte 4 (34 toeren breien). B = naaldindeling, naaldgidsen en slotinstelling volgens schema als bij fig. I beschreven. Verder breien en daarbij aan beide zijden 1 steek meerderen, d.w.z. eerst 12 maal 1 steek iedere 14e toer, dan 12 maal iedere 16e toer, zo dat de naald- en naaldgidsinstelling behouden blijft, d.w.z. steeds 3 steken vóór, dan 3 steken achter enz. meerderen (TT 360 breien). C = recht breien (TT 34). D = aan beide zijden minderen voor de kop van de mouw. De naaldgidsen van de lege naalden in de rail schuiven. Aan het eind los afhechten.

**Halsboord:** Met donkerblauw confectieopzet in 1:1 met 178 steken, d.w.z. met 89 steken op het voorbed en 89 steken op het achterbed. Steekgrootte le toer  $2\frac{1}{2}$ , vanaf de 2e toer steekgrootte 4 (16 toeren breien). Enige toeren met contrast garen en afwerpen.

**Afwerken:** Alle delen naar maat spelden en onder een vochtige doek laten drogen. Schoudermaden sluiten en de mouwen ingehouden inzetten. De zij- en mouwmaden met de matrassteek sluiten. Het halsboord met de stiksteek aan de halsuitsnijding naaien, daarbij het contrast garen verwijderen. Het boord in de punt kruisen.

# 7004 DUOMATIC 80/S \*

Mouwloze pullover met gestreepte kraag.

Looplengte per 100 gram = 380 meter.

Maat: bovenwijdte 84 - 87 cm  
 Materiaal: wol, mosterdkleur 200 gram, lichtgeel 50 gram, wit 50 gram  
 Steekgrootte: 5½  
 Proeflap: 100 steken = 35 cm, 100 toeren = 22 cm, TT 100 = 11 cm  
 Patroon: tricot, kraag gestreept.

Fig. I + II

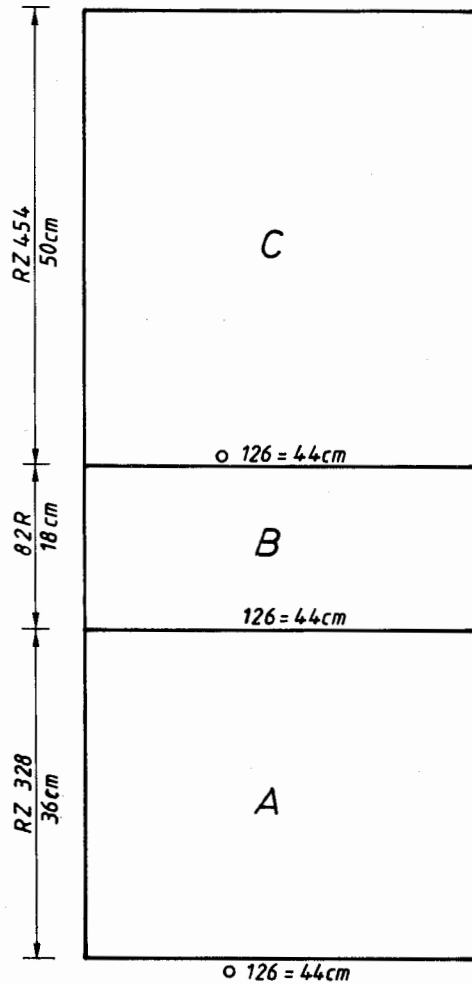

Fig. I + II		
34	38	42
44	44	44
140	140	140
.	.	.A
.	.	.B
126	134	142
84	90	96
.	.	.
38	38	38
126	134	142
84	90	96
.	.	.
36	36	36
54	54	54
.	.	.cm
106	106	106
71	71	71
1	1	1
34	34	34
71	71	71
2	2	2
34	34	34
71	71	71
3	3	3
127	127	127
221	221	221
0	0	0

cm bovenwijdte

cm totale lengte

Knippergetallen:  
 7 : Deel B alleen op het voorbed breien  
 8 : Deel B alleen op het achterbed breien  
 9 : Deel C rond verder breien met het wisselen van de kleuren

Fig. I + II: Rug- en voorpand

A = rond, gesloten opzet met contrast garen, 126 steken op het voorbed en 126 steken op het achterbed. Enige toeren breien. Toerenteller op nul zetten. In mosterdkleur verder breien (TT 328). B = slot achter GX, vóór N, op het voorbed 82 toeren breien. Slot achter N, vóór GX, op het achterbed 82 toeren breien, C = slot achter en vóór CX, in kleurwisselend verder breien, steeds TT 8 lichtgeel, TT 8 wit, TT 8 mosterdkleur, herhalen (TT 454). Enige toeren met contrast garen en afwerpen.

Afwerken: Naar maat spelden en licht persen. Aan de onderkant het contrast garen verwijderen, ca. 3 cm naar binnen zomen, daarbij in iedere losse steek steken. Aan de bovenkant het contrast garen verwijderen met de hand los afhechten met de haaknaald of met een naainaald met stiksteken.

Kleurwisselen voor deel C

TT 8 lichtgeel  
 TT 8 wit  
 TT 8 mosterdkleur  
 herhalen

# 7003

FIG. I			FIG. II		
46/48	50/52	54/56	46/48	50/52	54/56
48	48	48	48	48	48
176	176	176	176	176	176
.	.	.A	.	.	.A
.	.	.B	.	.	.B
124	132	140	124	132	140
95	102	110	95	102	110
.	.	.	.	.	.
195	195	195	195	195	195
.	.	.C	.	.	.C
7	7	7	7	7	7
24	24	24	24	24	24
38	38	38	38	38	38
124	132	140	124	132	140
95	102	110	95	102	110
.	.	.	.	.	.
41	41	40	39	39	38
74	74	74	74	74	74
.	.	.	.	.	.cm
100	100	100	230	230	230
184	184	184	7	7	7
130	130	130	1	1	1
7	7	7	184	184	184
101	101	105	130	130	130
0	0	0	7	7	7
.	.	.	101	101	105
.	.	.	67	67	67
.	.	.	191	191	191
.	.	.	139	139	141
.	.	.	101	101	105
.	.	.	0	0	0

cm bovenwijdte

cm totale lengte



# 7010 DUOMATIC 80/S \* \* \*

Vest dwarsgebreid

Maat : bovenwijdte 93 cm  
 Materiaal : wol : 260 gram lila, 20 gram donkerlila  
 Steekgrootte :  $5\frac{1}{4}$ , op het achterbed  $4\frac{1}{2}$   
 Proeflap : 100 steken = 32 cm, 100 toeren = 19 cm  
 Patroon : tricot, patroon volgens schema.

Looplenkte per 100 gram = 406 m.

Fig. I + II

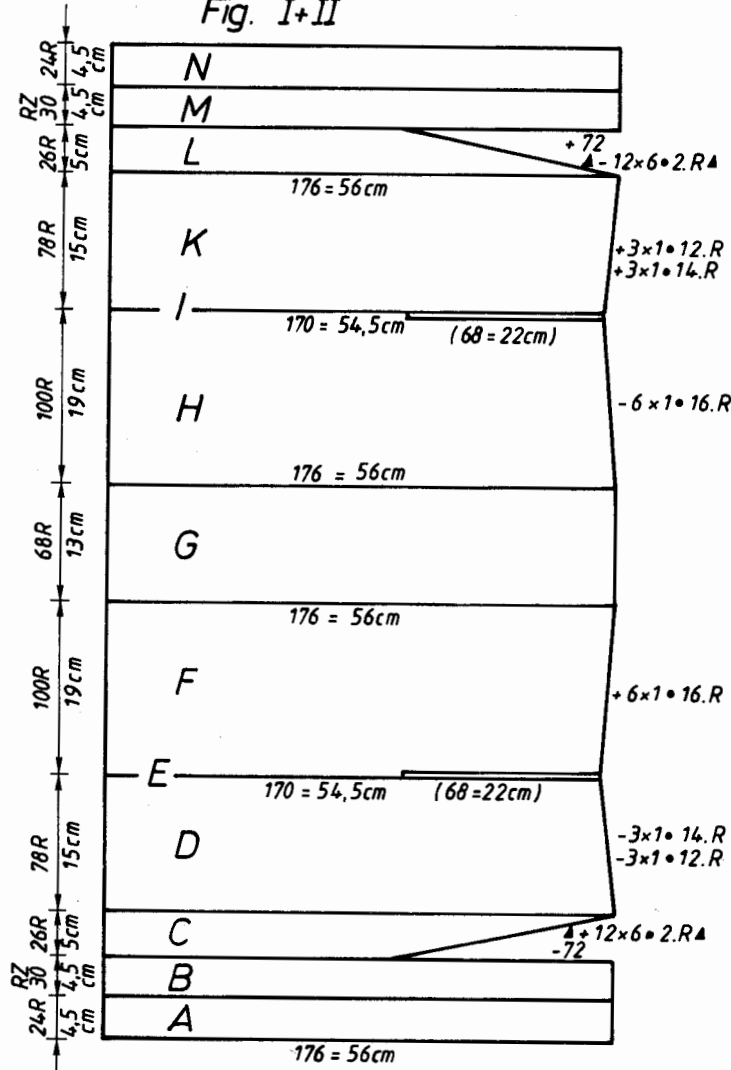

Slot staat links. Van de 72 naalden op de rechterhelft de naalddgidsen in ruststand schuiven. 1 Toer breien, 1 naalddgids rechts in werkstand schuiven, 1 toer breien, 5 naalddgidsen rechts in werkstand schuiven, zo verder breien tot alle naalddgidsen in werkstand staan, nog 1 toer breien (26 toeren). D = alle naalddgidsen in ruststand schuiven, slot achter CX, slot vóór N. Rechts 3 maal 1 steek iedere 12e toer minderen, dan 3 maal 1 steek iedere 14e toer minderen (78 toeren). E = voor 68 naalden in werkstand op de rechterhelft elk een naalddgids in werkstand schuiven. Slot vóór BX, achter GX. Enige toeren met contrast garen voor het armsgat breien. F = alle naalddgidsen in ruststand schuiven, slot achter CX, vóór N. Met het basiscgaren verder breien, daarbij rechts 6 maal iedere 16e toer 1 steek meerderen (100 toeren). G = voor het halsboord aan de rug tegenover de laatste 5 steken rechts op het achterbed 5 naalden in werkstand schuiven. Rech breien (68 toeren). H = de 5 steken van het achterbed rechts naar vóór overhangen. Verder breien, daarbij rechts 6 maal iedere 16e toer 1 steek minderen. (100 toeren). I = voor het armsgat met contrast garen als bij deel E beschreven breien. K = rechts 3 maal iedere 14e toer meerderen, 1 steek, dan 3 maal iedere 12e toer 1 steek meerderen (78 toeren). L = slot achter CX, vóór BX. Voor iedere naald in werkstand een naalddgids in werkstand schuiven. 1e naalddgids rechts in ruststand schuiven, 1 toer breien, rechts 5 naalddgidsen buiten werking schuiven, 1 toer breien, zo verder breien, tot 72 naalddgidsen in ruststand staan. Alle naalddgidsen weer in werkstand schuiven, breien tot toer 26. M = in patroon volgens schema rechtbreien als bij deel B. N = alle naalddgidsen buiten werking schuiven. Slot achter CX, vóór N (24 toeren breien). Enige toeren met contrast garen en afwerpen.

Mouwboorden: tweemaal breien  
 Lengte meten (= contrast garen bij deel E) en aan het vest de overeenstemmende steken voor de opzet tellen. Met contrast garen, tricot enkelbed opzetten, enige toeren breien. Breien als A + B bij fig. I + II beschreven. Enige toeren met contrast garen en afwerpen.  
 Afwerken: Alle delen naar maat spelden en licht persen. Het contrast garen aan het beleg verwijderen en naar binnen zomen. De schouder met de matrassteek sluiten. Bij het armsgat het contrast garen verwijderen, daarbij steek voor steek op een draad nemen en licht vastnaaien. Mouwboorden achter en vóór 4 cm diep met de stiksteek naaien, daarbij het contrast garen verwijderen, in de helft vouwen en aan de binnenkant zomen en aan de onderkant naaien.

Schema voor patroon  
 Slinger onder, zwarte afstrijkers

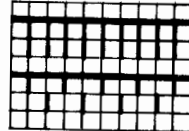

CX ← 2 toeren donkerlila  
 FX ← 2 toeren lila

Fig. I + II: Rug- en voorpand in één stuk gebreid.

A = met contrast garen, tricot eenvoudige opzet met 176 steken. Steekgrootte 1e toer  $2\frac{1}{4}$ , vanaf de 2e toer steekgrootte  $5\frac{1}{4}$ . Voor zoomboorden tegenover de laatste 5 steken links op het achterbed 5 naalden in werkstand schuiven. Slinger onder, zwarte afstrijkers. Slot achter CX, vóór N. Enige toeren breien. Met lila, tricot recht verder breien (24 toeren). B = naalddgidsen volgens schema in werkstand schuiven, slot achter CX, vóór FX met de linkerpijltoets-ingedrukt. In kleur wisselen 2 toeren donkerlila, 2 toeren lila breien (TT 30). C = pijltoets uitschakelen (0-toets), slot achter CX, vóór BX. Voor iedere naald in werkstand een naalddgids in werkstand schuiven. Met lila één toer breien.

I + II A		
36	40	44
76	76	76
128	128	128
.	.	. <sup>A</sup>
.	.	. <sup>B</sup>
176	176	176
56	56	56
.	.	cm totale lengte
102	102	102
71	71	71
65	65	65
5	5	5
71	71	71
66	66	66
8	8	8
66	66	66
7	7	7
89	96	104
78	78	78
1	1	1
184	184	184
193	193	193
63	63	63
193	193	193
6	6	6
247	247	247
67	67	67
29	32	36
184	184	184
189	189	189
119	119	119
68	68	68
39	43	47
99	99	99
71	71	71
69	69	69
27	27	27
0	0	0

Knippergetallen:  
 7 : Beginnen met donkerlila  
 8 : Eindigen met donkerlila  
 9 : Enige toeren met contrast garen  
 10 : Breien als bij deel G beschreven  
 11 : Niet afhechten, in patroon verder breien.

# 7005 DUOMATIC 80/S \*

Damespullover met luspatroon

**Maat:** bovenwijdte 93 cm  
**Materiaal:** 210 gram menggaren acryl/mohair : 120 gram mosterdkleur, 90 gram wit  
**Steekgrootte:** pullover =  $4\frac{1}{2}$ , boord, hals- en mouwboord = 4  
**Proeflap:** 100 steken = 64 cm, TT 100 = 15 cm  
**Patroon:** luspatroon volgens schema met mosterdkleur en wit. Boord, hals- en mouwboord = 1 : 1.

**Fig. I + II:** Rug- en voorpand

A = met mosterdkleur confectieopzet in 1:1 met 156 steken, d.w.z. 78 steken op het voorbed en 78 steken op het achterbed. Steekgrootte 1e toer  $2\frac{1}{2}$ , vanaf de 2e toer steekgrootte 4 (28 toeren breien). B = alle steken van het achterbed naar het voorbed overhangen met de dubbeloognaald. **Opgelet:** de steken van het achterbed op de naalden van het voorbed hangen waar steken op hangen, zo dat iedere 2e naald leeg blijft volgens schema. De laatste steek rechts en links aan de kant op het achterbed laten. Slot voor patroon volgens schema instellen, d.w.z. slot achter N, vóór AX en de linkerpijltoets ingedrukt. Steekgrootte naar  $4\frac{1}{2}$  verhogen. In kleur wisselend 2 toeren wit, 2 toeren mosterdkleur, recht breien (TT 306). C = Slinger boven, oranje afstrijkers. Voor 1:1 op het achterbed tegenover de lege naalden van het voorbed de naalden in werkstand schuiven. Slot achter en vóór N, zonder naaldgidsen en pijltoets. Steekgrootte op 4. Met mosterdkleur recht breien (28 toeren). Los afrechten.

**Mouwboord:** tweemaal breien

Met mosterdkleur confectieopzet in 1:1 met 178 steken, d.w.z. 89 steken op het voorbed en 89 steken op het achterbed. Steekgrootte 1e toer  $2\frac{1}{2}$ , vanaf de 2e toer steekgrootte 4 (28 toeren breien). Enige toeren met contrast garen en afwerpen.

Looplengthe per 100 gram = 475 meter.

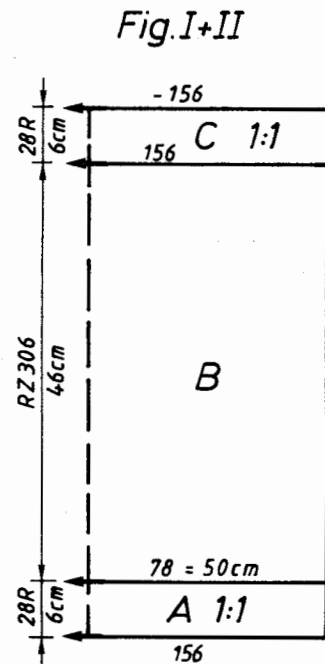

FIG. I+II		
36	40	44
60	60	60
255	255	255
.	.	A
.	.	B
74	78	82
87	93	99
.	.	7
195	195	195
.	.	C
7	7	7
14	14	14
38	38	38
74	78	82
87	93	99
.	.	.
44	44	44
55	55	55
.	.	cm
99	99	99
71	71	71
65	65	65
128	128	128
131	131	131
.	.	C
7	7	7
13	13	13
0	0	0

**Knippergetal:**  
 7 : Slot instellen voor het halsboord  
 Eerst deel C nalezen.

**Afwerken:** Alle delen naar maat spelden en onder een vochtige doek laten drogen. Halsboord in de helft naar binnen vouwen en zomen. De schouder ca. 7 cm sluiten, als de halsboord over elkaar genaaid wordt. De mouwboorden 23 cm vanaf de schouder aan voor- en rugpand met de stiksteek aannaaien, daarbij het contrast garen verwijderen en aan de binnenkant tegezomen. Zijnaden met de matrassteek sluiten.

**Schema voor luspatroon**

Slinger boven, zwarte afstrijkers

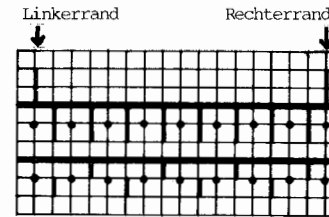

Aan de linker- en rechterkant op het achterbed een naald in werkstand schuiven.

N ← 2 toeren mosterdkleur  
 AX ← 2 toeren wit

## 7010

Fig. I + IIB

36	40	44
76	76	76
128	128	128
.	.	A
.	.	B
176	176	176
56	56	56
.	.	cm
66	66	66
7	7	7
88	95	103
77	77	77
247	247	247
67	67	67
39	43	47
184	184	184
189	189	189
55	55	55
29	32	36
191	191	191
193	193	193
6	6	6
120	120	120
66	66	66
193	193	193
101	101	101
71	71	71
65	65	65
8	8	8
7	7	7
5	5	5
0	0	0

totale lengte

## 7011

FIG. III

36	40	44
44	44	44
148	148	148
.	.	A
.	.	B
82	84	86
3	3	3
3	3	3
98	98	98
7	7	7
61	61	61
38	38	38
132	136	138
3	3	3
3	3	3
48	49	50
58	59	60
.	.	cm
98	98	98
7	7	7
11	11	11
0	0	0

cm mouw-  
 lengte

# 7011 DUOMATIC 80 \* \*

## Damesvest

**Maat:** heupwijdte 98 cm Looplenge per 100 gram = 524 meter.  
**Materiaal:** 560 gram polyacrylgaren  
**Steekgrootte:** vest en zakken = 4½, afwerkbies = 5  
**Proeflap:** vest: 100 steken = 37 cm, TT 100 = 11 cm  
 afwerkbies: TT 100 = 16 cm  
**Patroon:** volgens schema 1, afwerkbies volgens schema 2

### Fig. I : Ruggand

A = confectieopzet in 1 : 1 met 140 steken, d.w.z. 70 steken op het achterbed en 70 steken op het voorbed. Steekgrootte le toer 2½, vanaf de 2e toer steekgrootte 4½. Overhangen volgens schema 1, d.w.z. iedere 2e steek afwisselend naar het achter- of het voorbed overhangen. Van het middenuit naar rechts en links indelen, zodat de strepen aan beide zijden gelijk zijn. Naalddgidsen indelen volgens schema 1 en slot vóór en achter AX en linkerpijlen indrukken. Zwarte afstrijkers inzetten. In patroon recht breien (TT 436). B = aan beide zijden 10 steken minderen voor het armsgat, in patroon recht breien (TT 228). Los afhechten.

### Fig. II : Voorpand, twee tegengestelde delen breien.

A = confectieopzet in 1 : 1 met 70 steken, d.w.z. 35 steken op het achterbed en 35 steken op het voorbed. Steekgrootte le toer 2½, vanaf de 2e toer steekgrootte 4½. Overhangen volgens schema 1 (let op de rand). Naalddgidsen indelen volgens schema 1. Slot achter en vóór AX en linkerpijlen indrukken. Zwarte afstrijkers inzetten. In patroon volgens schema recht breien. (TT 254). B = links 22 maal 1 steek minderen iedere 18e toer voor de halsuit-

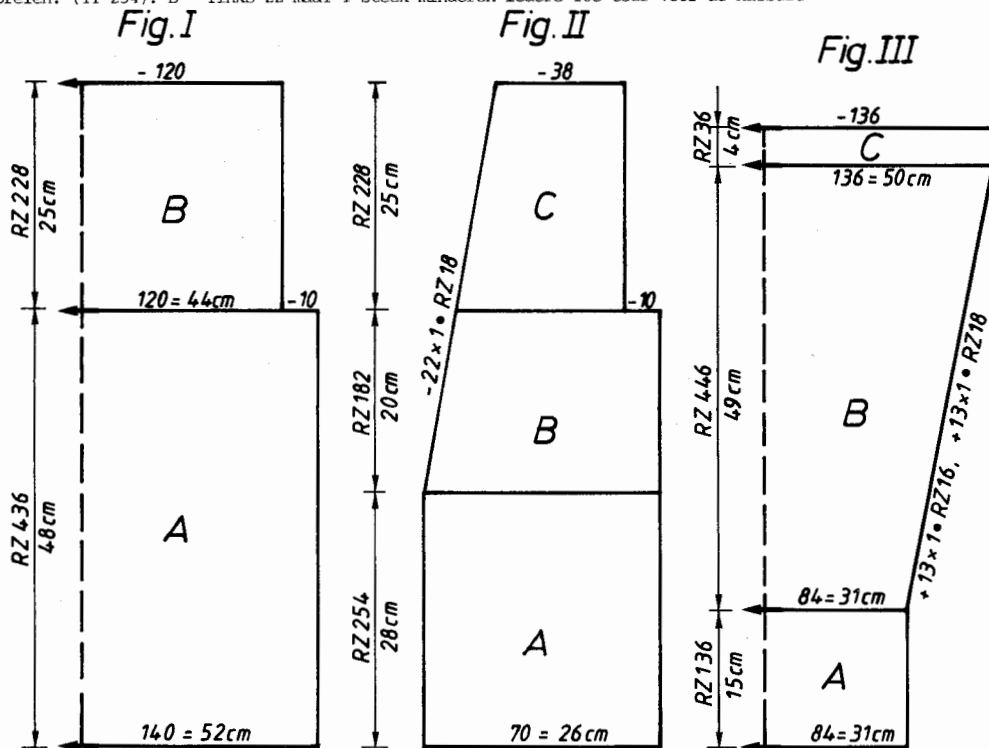

snijsning (TT 182 breien). C = rechts 10 steken minderen voor het armsgat, links verder minderen (TT 228 breien). Los afhechten.

### Fig. III : Mouw, tweemaal breien.

A = confectieopzet in 1 : 1 met 84 steken, d.w.z. 42 steken op het achterbed en 42 steken op het voorbed. Steekgrootte le toer 2½, vanaf de 2e toer steekgrootte 4½. Overhangen volgens schema 1. Naalddgidsen indelen volgens schema 1. Slot achter en vóór AX en linkerpijlen ingedrukt. Zwarte afstrijkers inzetten. In patroon recht breien (TT 136). B = aan beide zijden 1 steek meerderen, d.w.z. volgens schema 1 één naald en één naalddgids op het achterbed of op het voorbed in werkstand schuiven, en wel 13 maal iedere 16e toer en 13 maal één steek iedere 18e toer (TT 446). C = in patroon recht breien (TT 36). Los afhechten.

Zak : Confectieopzet in 1 : 1 met 41 steken, d.w.z. 21 steken op het achter- en 21 steken op het voorbed. Steekgrootte le toer 2½, vanaf de 2e toer 4½. Overhangen volgens schema 1, beginnen en eindigen met iedere 2e steek afwisselend naar het achter- of het voorbed over te hangen. Naalddgidsen indelen volgens schema 1. Slot achter en vóór AX en de linkerpijlen ingedrukt. Zwarte afstrijkers inzetten. In patroon volgens schema recht breien tot de toerenteller 130 aangeeft. Los afhechten.

Bies voor de omlijsting : Confectieopzet in 1 : 1 met 14 steken, d.w.z. 7 steken op het voorbed en 7 steken op het achterbed. Steekgrootte le toer 2½, dan vanaf de 2e toer 4½. Steken overhangen volgens schema 2, d.w.z. 7 steken op het achterbed, 6 steken op het voorbed en 1 steek op het achterbed. Op het voorbed voor iedere steek een naalddgids volgens schema 2 indelen. Steekgrootte naar 5½ verhogen. Slot achter N, vóór AX en linkerpijl gedrukt. Zwarte afstrijkers inzetten. Recht breien tot de toerenteller 1012 aanwijst. Los afhechten.

Bies voor de zak : Breien als de bies voor middenvoor. Breien tot de toerenteller 94 aanwijst. Los afhechten.

Afwerken : Alle delen naar maat spelden en onder een vochtige doek laten drogen. Schouders sluiten. De biezen ingehouden aan vest naaien, zo dat het met een lus gebreide deel naar voren komt. Onder aan het vest ca. 3 cm naar binnen naaien (zoom). De bies naar binnen naaien. De bies aan de zak naaien en naar binnen zomen. De zak aan het rechter voorpand ingehouden aannaaien. De mouwen ingehouden inzetten. Zij- en mouwvaden met de matrassteek sluiten. De mouwen vóór ca. 15 cm breed naar binnen zomen als omslag.

Zie verder bladzijde 13.

	FIG. I		FIG. II			
	36	40	44	36	40	44
Schema 1 voor patroon						
Slinger boven, zwarte afstrijkers	44	44	44	44	44	44
	148	148	148	404	404	404
	.	.	.	.	.	A
	132	140	148	66	70	74
	92	98	104	92	98	104
	.	.	.	.	.	B
	38	38	38	166	166	166
	132	140	148	66	70	74
	92	98	104	92	98	104
	.	.	.	.	.	heup-
	48	48	48	48	48	wijdte
	70	70	70	70	70	cm
	.	.	.	.	.	totale
rand						lengte
Schema 2 voor afwerkbies	100	100	100	68	68	68
Slinger boven, zwarte afstrijkers	184	184	184	191	191	191
	131	131	131	141	143	145
	7	7	7	127	127	127
	104	107	109	196	199	201
	0	0	0	100	100	100
				184	184	184
				131	131	131
				7	7	7
				104	107	109
				0	0	0

# 7012 DUOMATIC 80/S \* \* \*

Afwerken : Alle afgeworpen steken uittrekken. Het deel na het meten opspelden en onder een vochtige doek laten drogen. De boorden aan hals- en armsgatuitsnijding met de averechte kant buiten, steek voor steek aannaaien, daarbij het contrast garen verwijderen. Aan de binnenkant tegenzomen en het contrast garen verwijderen. Zijnadelen met de matrassteek sluiten.

## Damespullover

Maat : bovenwijdte 93 cm  
 Materiaal : menggaren 370 gram blauw (viscose/katoen)  
 Steekgrootte : patroon = 5½, boord = 4½  
 Proeflap : 100 steken = 24 cm, 100 toeren = 26 cm (na het uittrekken van de steken gemeten)  
 Patroon : volgens schema

Looplengthe per 100 gram = 250 meter.

Fig. I+II

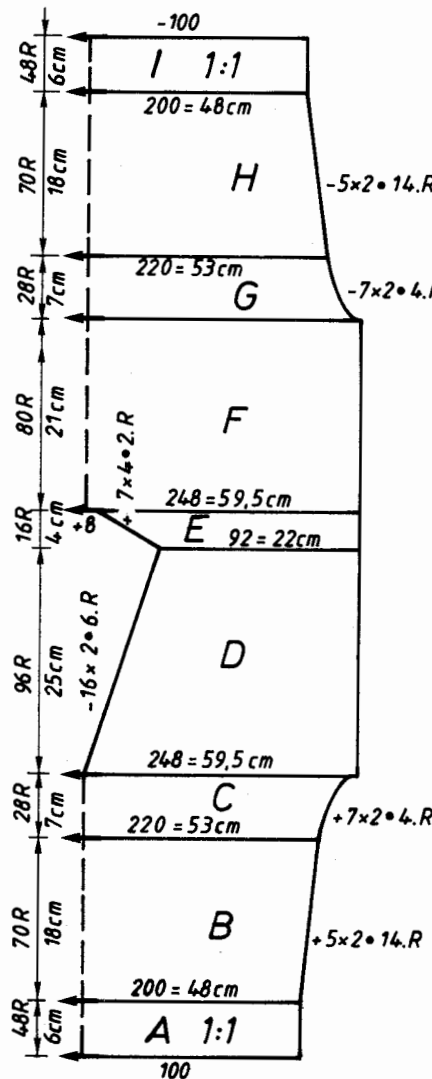

Fig. I en II : Rug- en voorpand in één stuk gebreid.

A = confectieopzet in 1 : 1 met 100 steken, d.w.z. 50 steken op het voorbed en 50 steken op het achterbed. Steekgrootte 1e toer 2½, vanaf de 2e toer 4½. slot achter N, vóór EX (48 toeren breien). B = alle steken naar het achterbed overhangen. Voor iedere naald in werkstand op het achterbed, op het voorbed een naald en naaldgids in werkstand schuiven. Naaldgidsen indelen volgens schema. Slinger onder. Slot achter N, vóór HX en linkerpijltoets ingedrukt. In patroon breien en daarbij aan beide zijden 5 maal iedere 14e toer 2 steken meerderen (2 steken meerderen betekent aan de kant van het slot op het achterbed en op het voorbed elk 1 naald in werkstand schuiven. Op het voorbed ook een naaldgids in werkstand schuiven). 70 Toeren breien. C = aan beide zijden 7 maal iedere 4e toer 2 steken meerderen (28 toeren breien). D = het werk in het midden delen. De steken links van het midden op het achterbed op een dekkam nemen, de steken links van het midden op het voorbed afwerpen. De stand van de buitenste naaldgidsen links noteren. Naalden en naaldgidsen links van het midden buiten werking brengen. Rechterhelft: verder breien, daarbij links 16 maal iedere 6e toer 2 steken minderen, d.w.z. één steek op het achterbed op de naastliggende naald hangen en op het voorbed 1 steek afwerpen. De naald in ruststand en de naaldgids in de rail schuiven (96 toeren). E = links van het breiwerk 7 maal iedere 2e toer 4 steken meerderen, d.w.z. aan de tegengestelde zijde van het slot 2 lege naalden op het achterbed, 2 lege naalden en naaldgidsen op het voorbed in werkstand schuiven. Opgelet 15 toeren breien. Het slot staat nu links. De steken van het achterbed op een dekkam nemen, de steken van het voorbed afwerpen. De steken van de linkerhelft, links van het midden, op het achterbed hangen. Op het voorbed naalden en naaldgidsen in de genoteerde stand in werkstand schuiven. D en E tegengesteld breien. Bij deel E 15 toeren breien, het slot staat dan links. De steken van het rechterdeel van de dekkammen bij de 3e naald rechts van het midden beginnend op het achterbed overhangen. De 4 lege naalden op het achterbed en de 4 lege naalden op het voorbed in werkstand schuiven. Naaldgidsen indelen volgens schema. De 16e toer breien. F = recht breien in patroon (80 toeren). G = aan beide zijden 7 maal iedere 4e toer 2 steken minderen, d.w.z. op het achterbed 1 steek minderen, op het voorbed 1 steek afwerpen, naalden buiten werking, naaldgids in de rail schuiven. H = aan beide zijden 5 maal iedere 14 toer 2 steken minderen, d.w.z. minderen als bij deel G beschreven. I = alle steken van het voorbed afwerpen, d.w.z. de beide sloten loskoppelen en nu alleen met het voorslot over de naalden schuiven. Slinger boven. Iedere 2e steek van het achterbed naar het voorbed overhangen voor 1 : 1. Slot achter N, vóór EX. Recht breien. Los afhechten.

Boord : Voor de halsuitsnijding  
 Met contrast garen beginnen. Tricot eenvoudig opzetten over de hele bedbreedte. Steekgrootte 1e toer 2½, vanaf de 2e toer 5½. Enige toeren breien. Met het originele garen 8 toeren breien. Steekgrootte naar 6½ verhogen, twee toeren breien. Steekgrootte weer op 5½ stellen en 8 toeren breien. Enige toeren met contrast garen en afwerpen.

Boord : voor de armsgaten, tweemaal breien.  
 Met contrast garen beginnen. Tricot eenvoudig opzetten voor 124 steken. Steekgrootte 1e toer 2½, vanaf de 2e toer 5½. Enige toeren breien. Met het originele garen 8 toeren breien, steekgrootte naar 6½ verhogen, twee toeren breien. Steekgrootte weer naar 5½ verlagen en 8 toeren breien. Enige toeren met contrast garen en afwerpen.

Schema voor patroon  
 Slinger onder, oranje afstrijkers

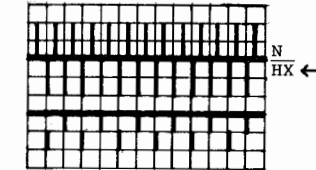

FIG. I+IIA

	36	40	44
104	104	104	
96	96	100	
.	.	.	A
.	.	.	B
188	200	206	
3	3	3	
3	3	3	
195	195	195	
.	.	.	C
7	7	7	
6	6	6	
232	232	232	
63	63	63	
131	131	131	
28	28	28	
63	63	63	
135	135	135	
7	7	7	
7	7	7	
49	49	49	
71	71	71	
191	191	191	
151	153	153	
43	43	43	
127	127	127	
65	65	65	
151	153	153	
1	1	1	
0	0	0	

FIG. I+IIB

	36	40	44
104	104	104	
96	96	100	
.	.	.	A
.	.	.	B
236	248	254	
3	3	3	
3	3	3	
105	105	105	
7	7	7	
33	33	33	
191	191	191	
135	135	135	
7	7	7	
255	255	255	
66	66	66	
131	131	131	
28	28	28	
131	131	131	
.	.	.	C
7	7	7	
5	5	5	
0	0	0	

Knippergetal :

8 : De steken van het voorbed afwerpen, en overhangen in 1 : 1 als bij deel I beschreven.

Knippergetal :

7 : Niet afhechten, maar de FORM COMPUTER uit en direct weer inschakelen, dan programma I + II intippen en daarna verder breien.

# 7014 DUOMATIC 80/S \* \* \*

## Damesvest

Maat : heupwijdte 98 cm  
 Materiaal : wol/grilon 1035 gram, 8 knopen, 8 drukknoepen  
 Steekgrootte : patroon =  $5\frac{1}{2}$ , boord =  $5\frac{1}{2}$ , kraag = 6  
 Proeflap : 100 steken = 28 cm, TT 100 = 16,5 cm  
 kraag : 100 steken = 34 cm, 100 toeren = 16 cm  
 Patroon : luspatroon volgens schema met Deco ponskaart 59, boord in halfpatent in 1 : 1.

Fig. I : Rugpand  
 A = confectieopzet in 1 : 1 met 96 steken, d.w.z. 48 steken op het voorbed en 48 steken op het achterbed. Steekgrootte 1e toer  $2\frac{1}{2}$ , vanaf de 2e toer steekgrootte  $5\frac{1}{2}$ . Slot achter N, vóór EX (86 TT breien). B = alle legen naalden in werkstand schuiven. Steekgrootte  $5\frac{1}{2}$ . Slot achter en vóór CX. 2 toeren breien. Voor iedere naald op het voorbed een naaldgids uit de rail nemen. Slot achter N, vóór AX. De kaartlezer aan de machine hangen volgens de aanduiding. Ponskaart invoeren tot de eerste toer ingrijpt. De toerentellercoulisse naar links tegen de kantklem schuiven. De selector op nul over de naalden en kaartlezer schuiven. Dan aan het slot bevestigen en op 2 stellen. Recht breien (TT 182). C = aan beide zijden 14 steken minderen, d.w.z. 7 steken op het voorbed en 7 steken op het achterbed. Lege naalden buiten werking schuiven, de daarbij behorende naaldgidsen in de rail schuiven. Recht breien.

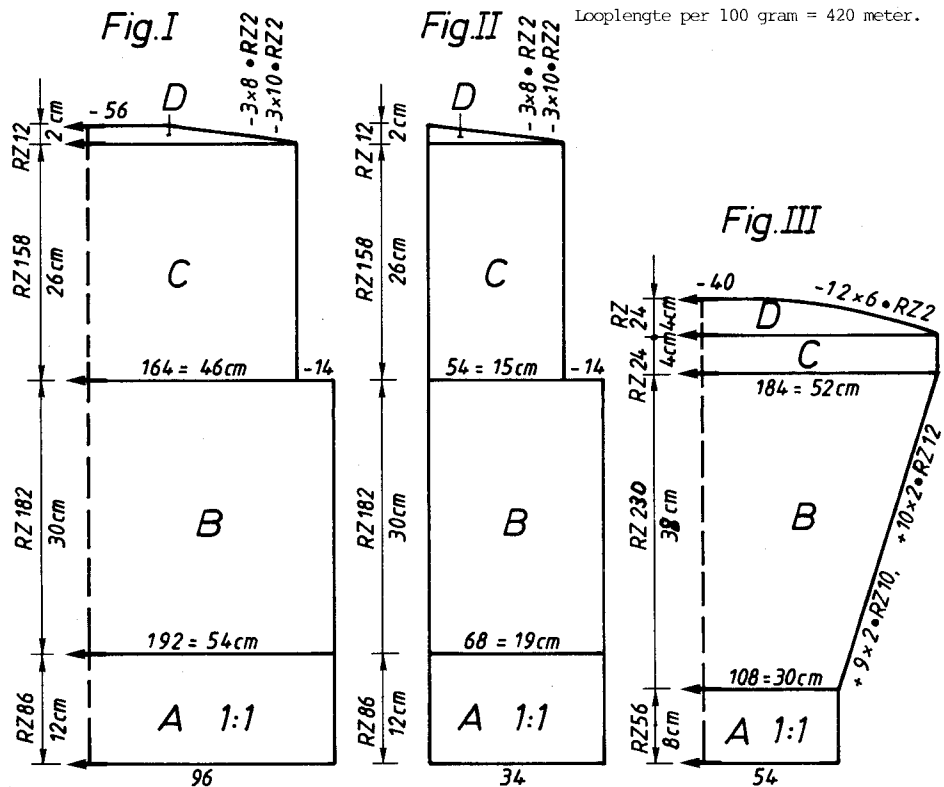

D = aan beide zijden 3 maal 10 steken en 3 maal 8 steken minderen in iedere 2e toer, d.w.z. elk 5 of 4 steken op het voorbed en op het achterbed. Lege naalden buiten werking, de daarbij behorende naaldgidsen in de rail schuiven. De overige steken afhechten.

Fig. II : Voorpand, twee tegengestelde delen breien.  
 A = confectieopzet in 1 : 1 met 34 steken, d.w.z. 17 steken op het voorbed en 17 steken op het achterbed. Steekgrootte 1e toer  $2\frac{1}{2}$ , vanaf de 2e toer  $5\frac{1}{2}$ . Slot achter N, vóór EX. Recht breien. B = in patroon verder breien als in fig. I beschreven. C = rechts 14 steken minderen, d.w.z. 7 steken op het voorbed en 7 steken op het achterbed. Lege naalden buiten werking, de daarbij behorende naaldgidsen in de rail schuiven. Recht breien (TT 158). D = 3 maal 10 en 3 maal 8 steken iedere 2e toer minderen, d.w.z. elk 5 of 4 steken op het achterbed en op het voorbed. Lege naalden buiten werking, de daarbij behorende naaldgidsen in de rail schuiven.

Fig. III : Mouw, tweemaal breien.  
 A = confectieopzet in 1 : 1 met 54 steken, d.w.z. 27 steken op het voorbed en 27 steken op het achterbed. Steekgrootte 1e toer  $2\frac{1}{2}$ , vanaf de 2e toer  $5\frac{1}{2}$ . Slot achter N, vóór EX (TT 56 breien). B = in patroon verder breien als in fig. I beschreven, daarbij aan beide zijden 9 maal 2 steken iedere 10e toer en 10 maal 2 steken iedere 12e toer meerderen, d.w.z. aan de kant van het slot 1 naald op het achterbed en 1 naald op het voorbed en 1 naaldgids op het voorbed in werkstand schuiven. C = recht verder breien. D = aan beide zijden 12 maal 6 steken iedere 2e toer minderen, d.w.z. 3 steken op het voorbed en 3 steken op het achterbed. Lege naalden buiten werking, de daarbij behorende naaldgidsen in de rail schuiven. Los afhechten.

Fig. IV : Kraag, drie delen breien.  
 A = confectieopzet in 1 : 1 met 162 steken, d.w.z. 81 steken op het voorbed en 81 steken op het achterbed. Steekgrootte 6, slot achter N, vóór EX, TT 206 breien. Enige toeren met contrast garen, slot achter en vóór N, afwerpen.

Afwerken : Alle delen naar maat spelden en onder een vochtige doek laten drogen. Schouders sluiten. Mouwen ingehouden inzetten. Zij- en mouwnaden met de matrassteek sluiten. De kraagdelen met de matrassteek aan elkaar naaien, dan met de stiksteek aan de halsuitsnijding naaien en daarbij het contrast garen verwijderen. Aan de binnenkant tegezomen. Met 8 drukknoepen sluiten als dubbele sluiting. 8 Knopen aanzetten.

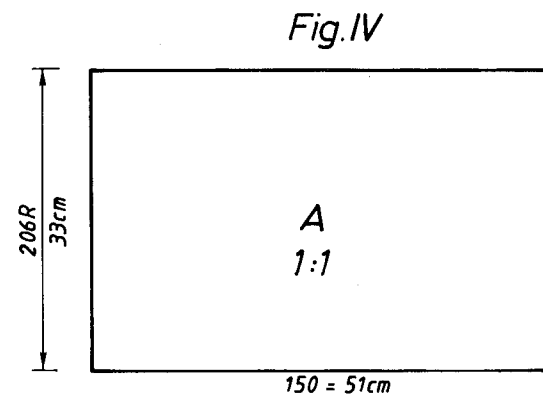

# 7006 DUOMATIC 80/S \*

Damesrok bij pullover 7004

Maat : heupwijdte 96 cm  
 Materiaal : 330 gram menggaren acryl/mohair, 70 cm elastiek  
 Steekgrootte : achter =  $4\frac{1}{2}$ , vóór = 4  
 Proeflap : 100 steken = 31 cm, 100 toeren = 17 cm  
 Patroon : patroon met lange steken volgens schema

Fig. VII + VIII : Rokdeel, tweemaal breien.

A = confectieopzet in 1 : 1 met 162 steken, d.w.z. 81 steken op het voorbed en 81 steken op het achterbed. Steekgrootte 1e toer  $2\frac{1}{2}$ , vanaf de 2e toer  $4\frac{1}{2}$ . De steken overhangen volgens schema, d.w.z. alle steken op de lege naalden van het achterbed volgens schema overhangen. Op het voorbed iedere 8e en 9e naald in werkstand schuiven. Slinger onder. Zwarte afstrijkers. Slot achter N, vóór CX. In patroon recht breien (424 toeren). B = slinger boven, alle steken van het voorbed op de tegenoverliggende naalden hangen, de lege naalden buiten werking. De steken van het achterbed met 1/3e verminderen, d.w.z. iedere 3e steek op de naastliggende naald hangen. De lege naalden buiten werking. Slot achter N, vóór GX, tricot breien (36 toeren). Los afhechten.

Looplengthe per 100 gram = 475 m.

Fig. VII + VIII

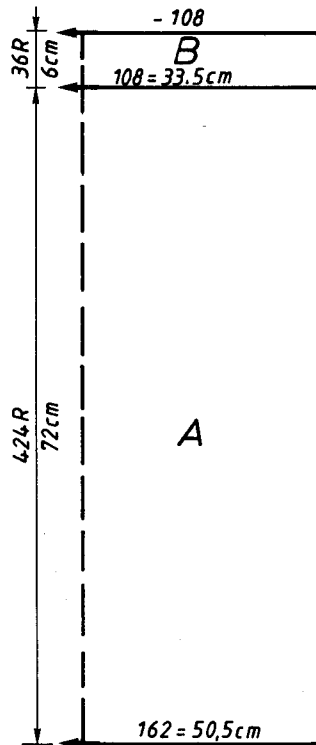
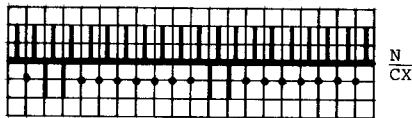

FIG. VII+VIII

	34	38	42
68	68	68	
124	124	124	
.	.	.	A
.	.	.	B
156	166	176	
92	98	104	
.	.	.	
38	38	38	cm heupwijdte
156	166	176	
92	98	104	
.	.	.	
70	70	70	totale cm lengte
72	72	72	
.	.	.	
98	98	98	
70	70	70	
65	65	65	
131	131	131	
.	.	.	C
7	7	7	
11	11	11	
0	0	0	

Knippergetal :  
 7 : Nalezen bij deel B

Schema voor patroon  
 Slinger onder, zwarte afstrijkers



# 7014

Fig. I

	36	40	44
66	66	66	
112	112	112	A
.	.	.	B
182	192	204	
92	98	104	
.	.	.	
195	195	195	C
.	.	.	
7	7	7	
31	31	31	cm heupwijdte
38	38	38	
182	192	204	
92	98	104	
.	.	.	
27	28	29	totale cm lengte
68	70	72	
.	.	.	
103	103	104	
6	6	6	
184	184	184	
135	135	135	
7	7	7	
69	72	75	
190	190	191	
169	175	181	
0	0	5	
		0	

FIG. II

	36	40	44
66	66	66	
368	368	368	A
.	.	.	B
62	68	74	
92	98	104	
.	.	.	
195	195	195	C
.	.	.	
7	7	7	
31	31	31	cm heupwijdte
38	38	38	
62	68	74	
92	98	104	
.	.	.	
27	28	29	totale cm lengte
68	70	72	
.	.	.	
103	103	103	
6	6	6	
184	184	184	
135	135	135	
7	7	7	
69	72	75	
190	190	190	
169	175	181	
0	0	0	

FIG. III

	36	40	44
66	66	66	
112	112	112	A
.	.	.	B
104	108	110	
3	3	3	
3	3	3	
195	195	195	C
.	.	.	
7	7	7	
19	19	19	cm mouwlengte
38	38	38	
178	184	192	
3	3	3	
3	3	3	
38	38	39	
59	60	60	
.	.	.	
101	101	101	
7	7	7	
5	5	5	
191	191	191	
190	193	195	
5	5	5	
0	0	0	

Schema voor Deco-ponskaart 59 2  
 Slinger onder, oranje afstrijkers

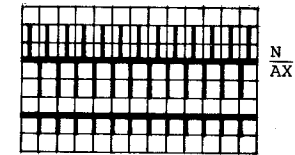

# 7015 DUOMATIC 80/S \* \* \*

Kinderpullover

Maat : lichaamslengte 140 cm  
 Materiaal : 470 gram wol/grilon  
 Steekgrootte : patroon = 5½, boord = 4½  
 Proeflap : patroon 1 : 100 steken = 29 cm, TT 100 = 15 cm  
 patroon 2 : 100 toeren = 16,5 cm  
 Patroon : luspatroon volgens schema met Deco-ponskaart 77,  
 kraag = luspatroon volgens schema 2, boord = R/R.

Looplengthe per 100 gram = 420 meter.

Fig. I + II : Voor- en rugpand

A = confectieopzet in R/R met 132 steken, d.w.z. 66 steken op het voorbed en 66 steken op het achterbed. Steekgrootte 1e toer 2½, vanaf de 2e toer steekgrootte 4½. Slot vóór en achter N (30 toeren). B = voor iedere naald op het voorbed een naaldgids uit de rail nemen. Slot achter N, vóór AX, steekgrootte naar 5½ verhogen. Kaartlezer aan de machine hangen volgens de markering, ponskaart invoeren tot de eerste toer ingrijpt. Toerenteller coulisse naar de linkerkant van het breiwerk schuiven. De selektor op nul over de naalden schuiven. Dan aan het slot bevestigen en op 2 zetten. Breien met Deco-ponskaart 77 volgens schema 1. (Het patroon bestaat uit TT 10). Bij verlengen of verkorten moet steeds een deel 10 of 20 toeren meer of minder worden gebreid. C = selektor van het slot verwijderen. Recht breien volgens schema 2, d.w.z. alle naaldgidsen in de juiste stand schuiven en vóór de linkerpil indrukken. Het voorpand op dezelfde wijze breien.

Fig. III : Mouw, tweemaal breien

A = confectieopzet in R/R met 68 steken, d.w.z. 34 steken op het voorbed en 34 steken op het achterbed. Steekgrootte 2½, vanaf de 2e toer 4½. Slot achter en vóór N (30 toeren). B = met Deco volgens schema 1 verder breien, daarbij aan beide zijden 15 maal iedere 12e toer 2 steken meerderen, d.w.z. steeds 1 steek op het achterbed en 1 steek op het voorbed. Opgelet : vóór 1 naaldgids uit de rail nemen (TT 214). C = selektor van het slot los koppelen. Breien volgens schema 2, vóór linkerpil indrukken en alle naaldgidsen in de juiste stand schuiven. Aan beide zijden 2 maal iedere 14e toer 2 steken meerderen (TT 36 breien). Los afhechten.  
 Afwerken : Alle delen naar maat spelden en onder een vochtige doek laten drogen. De kraag aan de bovenkant van voor- en rugpand in de helft vouwen en aan de binnenkant zonen. Voor de schouder de kraag ca. 8 cm over elkaar naaien. Mouwen ingehouden inzetten. Zij- en mouwnaden met de matrassteek sluiten.

Fig. I+II

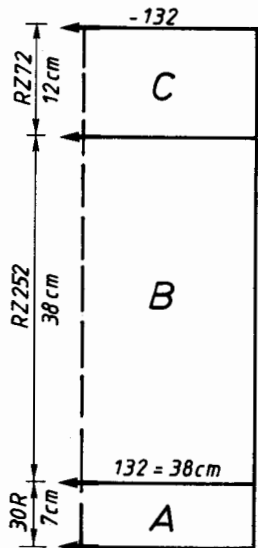
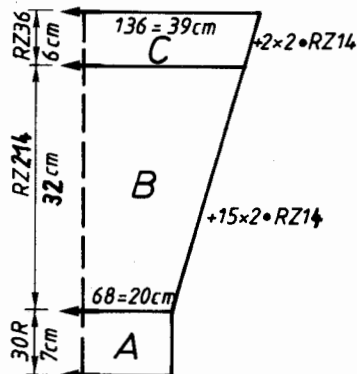
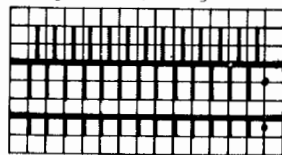

Fig. III



Schema 1 voor luspatroon met Deco-ponskaart 77  
 Slinger onder, oranje afstrijkers



Schema 2 voor luspatroon voor de kraag  
 Slinger onder, oranje afstrijkers

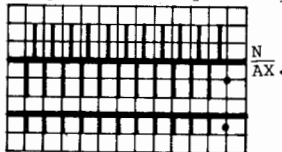

104	116	FIG. I+II		152	164
		128	140		
60	60	60	60	60	60
116	116	116	116	116	116
.	.	.	.	.	.A
.	.	.	.	.	.B
114	118	124	132	144	158
58	60	64	68	76	84
.	.	.	.	.	.
195	195	195	195	195	195
.	.	.	.	.	.C
7	7	7	7	7	7
18	18	18	18	18	18
38	38	38	38	38	38
114	118	124	132	144	158
58	60	64	68	76	84
.	.	.	.	.	.
29	31	33	36	40	44
44	46	48	51	55	59
.	.	.	.	.	.cm
101	101	101	101	101	101
71	71	71	71	71	71
65	65	65	65	65	65
128	128	128	128	128	128
7	7	7	7	7	7
29	29	29	29	29	29
0	0	0	0	0	0

cm boven-  
wijdte

cm totale  
lengte

Knippergetal :

7 : Selektor en slot als bij deel C beschreven.

104	116	FIG. III			
		128	140	152	164
60	60	60	60	60	60
116	116	116	116	116	116
.	.	.	.	.	.A
.	.	.	.	.	.B
56	60	64	68	76	80
3	3	3	3	3	3
3	3	3	3	3	3
195	195	195	195	195	195
.	.	.	.	.	.C
7	7	7	7	7	7
18	18	18	18	18	18
38	38	38	38	38	38
116	120	124	128	136	148
3	3	3	3	3	3
3	3	3	3	3	3
20	23	27	31	34	38
37	41	45	49	53	58
.	.	.	.	.	.cm
100	100	100	100	100	100
67	67	67	67	67	67
65	65	65	65	65	65
39	39	39	39	39	39
11	11	11	11	11	11
0	0	0	0	0	0

cm mouw-  
lengte

Knippergetal :

7 : Selektor en slot als bij deel C beschreven.

# 7007 DUOMATIC 80/S \*

Gestreepte damespullover

Looplengthe per 100 gram = 406 meter.

Maat : bovenwijdte 84 cm  
 Materiaal : wol lila 260 gram, roze 70 gram  
 Steekgrootte : 4½  
 Proeflap : 100 steken = 30 cm, 100 toeren = 14 cm  
 Patroon : lila tricot met roze strépen volgens schema

Fig. I + II : Rug- en voorpand in één stuk gebreid

A = met contrast garen eenvoudig opzetten voor tricot met 120 naalden. Enige toeren breien. Toerenteller op nul zetten. Naalddigden uit de rail nemen en volgens schema indelen. Met lila 8 toeren tricot breien, slot N beginnen, 4 toeren roze. Slot volgens schema AX met de linkerijl ingedrukt. Later alleen de N-X handel omzetten, de linker pijltoets kan steeds ingeschakeld blijven (642 toeren breien). Aan het eind enige toeren met contrast garen en afwerpen.

Fig. III: Mouw, twee gelijke delen breien.

A = opzet met contrast garen als in fig. I + II, met 94 naalden. Enige toeren breien, de toerenteller op nul zetten. Met lila beginnen volgens schema als bij fig. I breien (322 toeren). Enige toeren met contrast garen en afwerpen.

Afwerken : Alle delen naar maat spelden. Al het contrast garen persen. Dan onder een vochtige doek laten drogen. Voor- en ruggand sluiten (slangvormig), contrast garen verwijderen. Aan de mouw aan de kant van de kleurwisseling 1 cm naar binnen zomen, voor de halsuitsnijding. De mouw bij het voorpand en de rug in het midden beginnend, met de stiksteek aan voor- en ruggand naaien, contrast garen verwijderen. De overige steken van de mouw met de maassteek sluiten. De pullover aan de onderkant naar wens naar binnen zomen.

Fig. I+II

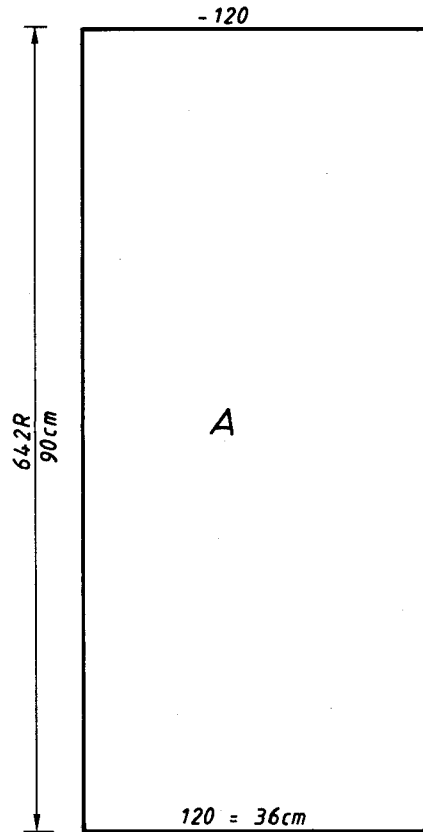

Fig. I + II

	34	38	42
	56	56	56
	120	120	120
	.	.	.A
	.	.	.B
	120	120	120
	55	56	56
	.	.	.
	38	38	38
	120	120	120
	55	56	56
	.	.	.
	90	96	102
	84	90	96
	.	.	.cm totale
	0	0	0 lengte

Fig. III

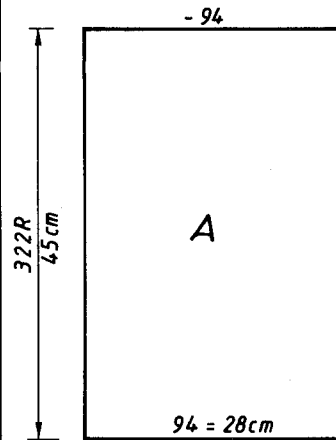

Fig. III

	34	38	42
	56	56	56
	120	120	120
	.	.	.A
	.	.	.B
	94	96	100
	26	27	28
	.	.	.cm mouw-
	99	99	99 wijdte
	7	7	7
	127	127	127
	155	158	162
	0	0	0

Opgelet : De mouwlengte is inclusief schouderbreedte gemeten

Schema voor patroon roze

Slinger onder, zwarte afstrijkers

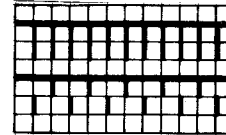

8 toeren GX  
N lila  
4 toeren GX  
AX <--- roze



# 7009 DUOMATIC 80/S \*

Damesrok behorend bij topje

Maat : heupwijdte 98 cm  
 Materiaal : wol 365 gram, 70 cm elastiek  
 Steekgrootte :  $5\frac{1}{4}$   
 Proeflap : 100 steken = 33 cm, 100 toeren = 21 cm  
 Patroon : tricot

Loop lengte per 100 gram = 406 meter.

Fig. VII + VIII : Rokdeel, tweemaal breien

A = confectieopzet in 1 : 1 met 158 steken, d.w.z. 79 steken op het voorbed en 79 steken op het achterbed. Steekgrootte 1e toer  $2\frac{1}{2}$ , vanaf de 2e toer  $4\frac{1}{2}$ . Daarna steekgrootte  $5\frac{1}{4}$ , 2 toeren breien. B = voor tricot alle steken naar de lege naalden van het voorbed overhangen met de dubbel-oognaald. Tricot recht breien (338 toeren). C = steken met 1/3 verminderen, d.w.z. iedere 3e steek op de naastliggende naald hangen. Lege naalden buiten werking schuiven. Tricot recht breien (28 toeren). Los afhechten.

Afwerken : Alle delen naar maat spelden en licht persen. De zijnaden met de matrassteek sluiten. Tailleband in de helft vouwen en aanzomen, daarbij het elastiek doorhalen.

Wanneer U de rok vergroten of verkleinen wilt.

Voor iedere cm. meer of minder heupwijdte zet U bij één van de beide delen 3 steken meer of minder op. Voor iedere cm. rok-lengte meer of minder brei U bij beide delen 5 toeren meer of minder. Als het op een oneven aantal toeren uitkomt, brei U 1 toer extra.

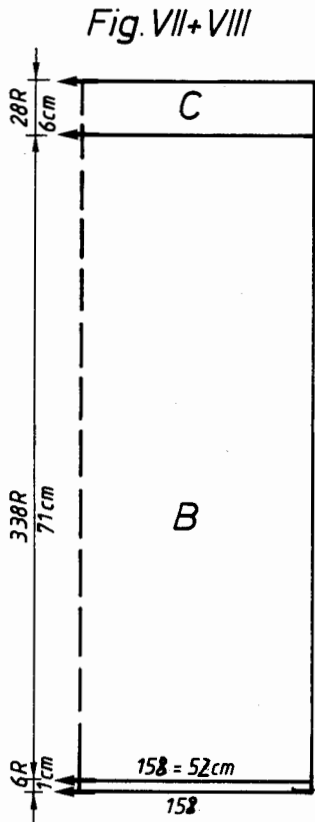

FIG.VII+VIII

	36	40	44
	84	84	84
	132	132	132
	.	.	.
	150	158	168
	92	98	104
	.	.	.
	194	194	194
	.	.	.
	4	4	4
	38	38	38
	150	158	168
	92	98	104
	.	.	.
	69	69	69
	72	72	72
	.	.	.
	98	98	98
	69	69	69
	65	65	65
	131	131	131
	.	.	.
	7	7	7
	8	8	8
	0	0	0

cm heup-wijdte  
 cm totale lengte

Knippergetal :  
 7 : Nalezen bij deel C

# 7032 DUOMATIC 80/S \*\* 20

Babydekje

Maat : 85 cm / 85 cm  
 Materiaal : 260 gram menggaren acryl/mohair  
 Steekgrootte :  $5\frac{1}{2}$   
 Proeflap : 100 steken = 27 cm, 100 toeren = 27,5 cm  
 Patroon : patentpatroon volgens schema

Loop lengte per 100 gram = 475 meter.

Confectieopzet in R/R met 314 steken, d.w.z. 157 steken op het voorbed en 157 steken op het achterbed. Steekgrootte 1e toer  $2\frac{1}{2}$ , vanaf de 2e toer  $4\frac{1}{2}$ . Op het voorbed iedere 4e naald buiten werking schuiven, d.w.z. iedere 4e steek op de tegenoverliggende steek van het achterbed hangen. Naalddiisen op het voorbed indelen volgens schema. Steekgrootte  $5\frac{1}{2}$ . Slot achter N, vóór FX. Slinger onder, oranje afstrijkers. Recht breien volgens schema, d.w.z. 2 toeren vóór FX met de linker pijltoets ingedrukt, 8 toeren vóór zonder pijltoets ingedrukt. Herhalen tot de toerenteller 310 aangeeft. Alle steken los afhechten.

Afwerken : Dekje naar maat spelden en onder een vochtige doek laten drogen.

Schema voor patroon  
 Slinger onder, oranje afstrijkers

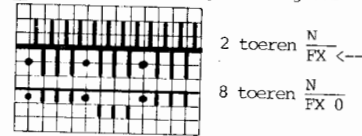

# 7017 DUOMATIC 80/S \*

Kinderjurkje

Looplenge per 100 gram = 406 m.

**Grootte :** lichaamslengte 128 cm  
**Maat :** wol : 130 gram roze, 130 gram lila, 30 cm elastiek  
**Steekgrootte :** 5½  
**Proeflap :** Opgelet : De proeflap meten voor U de steken uittrekt en daarna.  
 Steken uitgetrokken : 100 steken = 24 cm, 100 toeren = 31 cm  
 Steken niet uitgetrokken : 100 toeren = 19 cm  
 met uitgetrokken steken volgens schema

**Patroon :**  
**Fig. I + II :** Rug- en voorpand in één stuk gebreid.  
 A = tricot, eenvoudig opzetten met contrast garen, met 108 steken op het achterbed. Steekgrootte 1e toer 2½, vanaf de 2e toer 5½, enige toeren breien met contrast garen. Toerenteller op nul stellen. Voor iedere naald in werkstand op het achterbed een naald op het voorbed in werkstand schuiven. Naalddgidsen uit de rail nemen, volgens schema indelen en daarbij op de linkerrand letten. Slot achter N, vóór BX met de linker pijltoets ingedrukt, oranje afstrijkers inzetten. In kleur wisselen 2 toeren roze, 2 toeren lila breien (325 toeren). Het slot staat links. De laatste 8 steken links van het voorbed naar het achterbed overhangen. De 8 lege naalden van het voorbed in ruststand schuiven, de 8 naalddgidsen in de rail schuiven. De laatste toer breien. Het voorslot van het achterslot loskoppelen. Nu alleen met het voorslot over de rest van de naalden in werkstand op het voorbed schuiven, daardoor worden de ze steken afgeworpen. Alle naalden en naalddgidsen op het voorbed buiten werking schuiven. Slot weer aan het achterslot koppelen, slot vóór GX, achter N. Zwarte afstrijkers inzetten. Enige toeren met contrast garen en de steken afwerpen.  
**Fig. III :** Mouw, tweemaal breien.  
 A = met 104 steken opzetten met contrast garen op het achterbed als bij fig. I + II.

Steekgrootte 5½, enige toeren met contrast garen breien. Toerenteller op nul stellen. Voor iedere naald in werkstand op het achterbed een naald op het voorbed in werkstand schuiven. Naalddgidsen uit de rail nemen en volgens schema indelen, daarbij op de linkerrand letten. Slot achter N, vóór BX met de linker pijltoets ingedrukt, oranje afstrijkers inzetten. In kleur 2 toeren roze, 2 toeren lila breien (147 toeren). Het slot staat links. De laatste 8 steken links van het voorbed op het achterbed overhangen. De 8 lege naalden vóór in ruststand schuiven, de 8 naalddgidsen in de rail schuiven. De laatste toer breien. Het voorslot van het achterslot loskoppelen. Alleen met het voorslot N over de rest naalden in werkstand op het voorbed schuiven, daarbij worden de steken afgeworpen. Alle naalden en naalddgidsen van het voorbed in ruststand schuiven. Slot weer aan het achterslot koppelen, slot vóór GX, achter N. Zwarte afstrijkers inzetten. Enige toeren met contrast garen breien en afwerpen.  
**Afwerken :** De steken die U afgeworpen hebt, uittrekken en alle delen naar maat spelden. Het uitgetrokken deel van de rok wordt ca. 116 cm, de uitgetrokken delen van de mouw worden ca. 40 cm. Onder een vochtige doek laten drogen. De naad van de rok met de matrassteek sluiten, daarbij het contrast garen verwijderen. Aan beide zijden aan rug- en voorpand ca. 11 cm van de bovenkant van de mouw met de stiksteek aan de bovenkant van de rokdelen naaien, daarbij het contrast garen verwijderen. De rest van de mouwnaad met de matrassteek sluiten. De zoom aan de onderkant van rok en mouw aan de binnenkant zomen. Elastiek door de onderkant van de mouw halen.

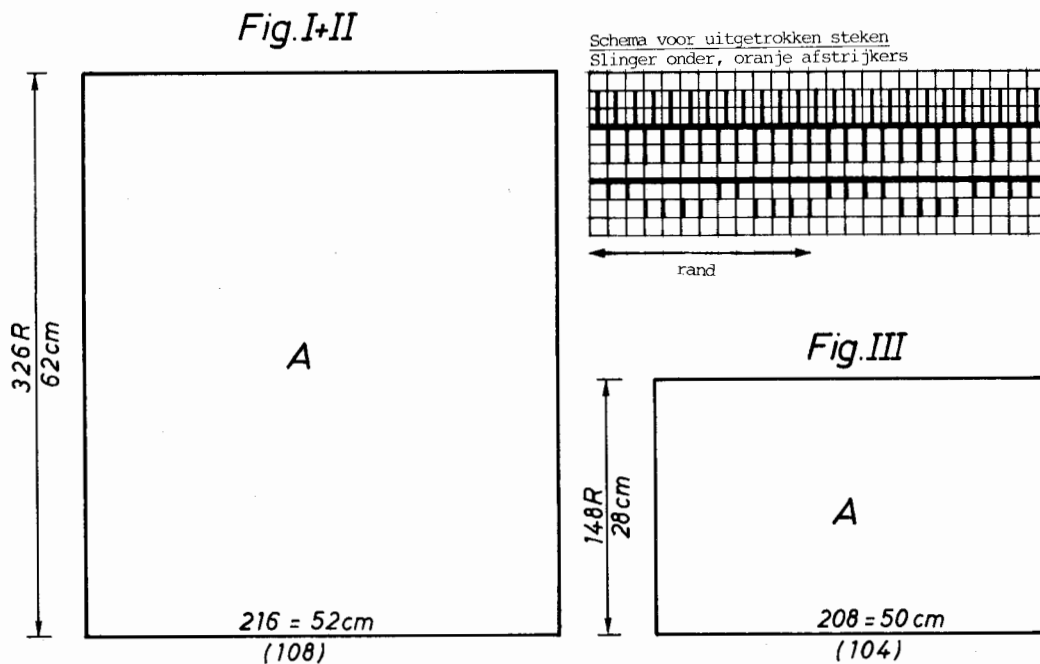

Fig. I + II			
104	116	128	140
76	76	76	76
96	96	96	96
.	.	.	.
.	.	.	.
166	192	216	254
50	56	63	72
.	.	.	.
38	38	38	38
166	192	216	254
50	56	63	72
.	.	.	.
56	58	62	66
56	58	62	66
.	.	.	.
0	0	0	0

.A = toeren niet uitgetrokken  
 .B = steken uitgetrokken

totale lengte steken uitgetrokken  
 cm

bovenwijdte  
 cm

toeren niet uitgetrokken

Fig. III			
104	116	128	140
76	76	76	76
96	96	96	96
.	.	.	.
.	.	.	.
170	188	208	229
46	50	55	60
.	.	.	.
38	38	38	38
170	188	208	229
46	50	55	60
.	.	.	.
26	27	28	29
3	3	3	3
3	3	3	3
0	0	0	0

.A = toeren niet uitgetrokken  
 .B = steken uitgetrokken

mouwlengte incl. schouder steken uitgetrokken  
 cm

# 7013 DUOMATIC 80/S \* \* \*

Herenpullover

Maat : bovenwijdte 96 cm  
 Materiaal : 820 gram wol/grilon  
 Steekgrootte : patroon =  $5\frac{1}{2}$ , boord =  $4\frac{1}{4}$   
 Proeflap : 100 steken = 29 cm, TT 100 = 17 cm  
 Patroon : luspatroon volgens schema met Deco-ponskaart 40, boord = R/R.

Loop lengte per 100 gram = 420 meter.

Fig. I + II : tweemaal breien  
 A = confectieopzet in R/R met 194 steken, d.w.z. 97 steken op het voorbed en 97 steken op het achterbed. Steekgrootte 1e toer  $2\frac{1}{2}$ , vanaf de 2e toer  $4\frac{1}{4}$  (30 toeren breien). B = voor iedere naald in werkstand op het voorbed een naaldgids uit de rail nemen. Slot achter N, vóór AX, steekgrootte naar  $5\frac{1}{2}$  verhogen. Kaartlezer aan de machine hangen volgens de markering, ponskaart invoeren tot de eerste toer ingrijpt. De toerentellercooullisse naar de linkerrand schuiven. Selektor op nul over de naalden en kaartlezer schuiven. Dan aan het slot bevestigen en op 2 stellen. TT 340 breien. C = selektorvan het slot koppelen en op de linker zijplaat schuiven. Naaldgidsen in ruststelling. Slot achter en vóór N. Recht breien (12 toeren). D = voor de schouder aan beide zijden 4 maal iedere 2e toer 14 steken minderen, d.w.z. 7 steken

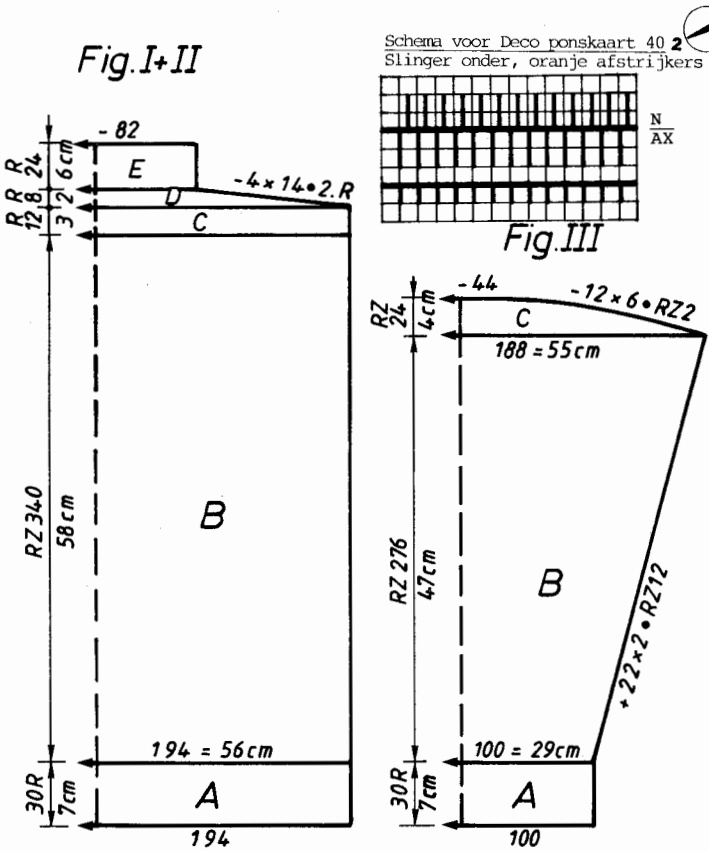

FIG. I+II		
48	52	56
68	68	68
116	116	116
.	.	A
.	.	B
194	206	220
96	104	112
.	.	.
195	195	195
7	7	7
15	15	15
38	38	38
194	206	220
96	104	112
.	.	.
56	56	56
70	70	70
.	.	.
103	103	103
70	70	70
65	65	65
6	6	6
188	188	188
177	183	190
7	7	7
5	5	5
0	0	0

cm bovenwijdte  
 cm totale lengte

FIG. III		
48	52	56
68	68	68
116	116	116
.	.	A
.	.	B
100	102	106
3	3	3
3	3	3
195	195	195
7	7	7
15	15	15
38	38	38
188	194	198
3	3	3
3	3	3
47	47	47
62	64	66
.	.	C
99	99	99
191	191	191
193	195	195
5	5	5
0	0	0

cm mouwlengte

Knippergetal :  
 7 : Nalezen bij deel D.

op het voorbed en 7 steken op het achterbed. E = recht 24 toeren breien. Los afhechten.  
 Fig. III : Mouw, tweemaal breien.  
 A = confectieopzet in R/R met 100 steken, d.w.z. 50 steken op het voorbed en 50 steken op het achterbed. Steekgrootte 1e toer  $2\frac{1}{2}$ , vanaf de 2e toer  $4\frac{1}{4}$ . B = in patroon verder breien als bij fig. I + II beschreven, daarbij aan beide zijden 22 maal iedere 12e toer 2 steken meerderen, d.w.z. aan slotzijde elk 1 naald op het achterbed en op het voorbed een naaldgids in werkstand schuiven. (TT 276). C = voor de kop van de mouw aan beide zijden iedere 2e toer 12 maal 6 steken minderen, d.w.z. 3 steken op het voorbed en 3 steken op het achterbed (TT 24). Los afhechten.  
 Afwerken : Alle delen naar maat spelden en onder een vochtige doek laten drogen. Schouders sluiten. Halsbies naar binnen zomen. De mouwen ingehouden inzetten. De zij- en mouwnaden met de matrassteek sluiten.

# 7021

FIG. II		
104	116	128
56	56	56
150	150	150
.	.	A
.	.	B
174	178	186
63	66	71
.	.	.
102	102	102
71	71	71
65	65	65
14	14	14
71	71	71
66	66	66
3	3	3
38	38	38
174	178	186
63	66	71
.	.	.
25	30	34
51	57	63
.	.	C
226	226	226
7	7	7
64	67	74
84	84	84
227	227	227
191	191	191
141	141	141
57	60	67
0	0	0

cm heupwijdte  
 cm totale lengte

Knippergetallen :  
 7 : Naaldgidsen volgens schema 2, in kleur wisselen  
 8 : Naaldgidsen volgens schema 1, met rood verder breien.  
 9 : Naaldgidsen volgens schema 2, in kleur wisselen.

# 7021 DUOMATIC 80/S \* \*

Poncho

Loopenlengte per 100 gram = 332 meter.

Grootte : lichaamslengte 116 cm  
 Materiaal : acryl/wol 400 gram rood, 40 gram geel, 40 gram bruin  
 Steekgrootte : achter = 5, vóór = 6½  
 Proeflap : 100 steken = 37,5 cm, TT 100 = 14 cm (alleen steken op het voorbed tellen).  
 Patroon : poncho volgens schema 1, strepen voor de garnering schema 2.

Fig. I :  
 A = met contrastgaren eenvoudig opzetten voor tricot met 178 steken. Steekgrootte 1e toer 3½, 2e toer 4½, dan naar 6½ verhogen. Enige toeren breien. Op het achterbed aan beide zijden 6 naalden in werkstand schuiven. Vóór naaldgidsen volgens schema 1 in werkstand schuiven. Slot achter CX, vóór BX en linker pijltoets ingedrukt. Met rood recht breien (TT 42). B = naaldgidsen indelen volgens schema 2. In kleur wisselen 4 toeren geel, 4 toeren bruin, 4 toeren rood, 4 toeren bruin, 4 toeren geel (TT 20). Voor het wisselen van de volgende kleur aan de afgebroken draad achter de draadspanning aanknopen en de draad doorhalen tot de knoop in de hand kan worden gehouden. C = de naaldgidsen indelen volgens schema 1. Met rood recht breien (TT 364). Los afhechten.

Fig. II : Voorpand  
 A = met contrastgaren eenvoudig opzetten voor tricot met 178 steken. Steekgrootte 1e toer 3½, 2e toer 4½, dan naar 6½ verhogen. Enige toeren breien. Op het achterbed aan beide zijden 6 naalden in werkstand schuiven. Vóór naaldgidsen volgens schema 1 in werkstand schuiven. Slot achter CX, vóór BX en de linker pijltoets ingedrukt. Met rood recht breien (TT 42). B = naaldgidsen indelen volgens schema 2. In kleur wisselen 4 toeren geel, 4 toeren bruin, 4 toeren rood, 4 toeren bruin, 4 toeren geel (TT 20). C = naaldgidsen indelen volgens schema 1.

Met rood recht breien (TT 230). D = werk in het midden delen, linkerhelft op een dekam nemen, naaldgidsstand noteren. Rechterhelft verder breien en daarbij links voor de halsuitsnijding 5 maal iedere 4e toer 1 steek en 15 maal iedere 6e toer 1 steek minderen (TT 114). E = naaldgidsen indelen volgens schema 2. In kleur wisselen 4 toeren geel, 4 toeren bruin, 4 toeren rood, 4 toeren bruin, 4 toeren geel (TT 20). Los afhechten. Linkerhelft weer aan de machine terughangen. Deel D en E tegengesteld breien, d.w.z. voor de halsuitsnijding rechts minderen.

Halsboord : Met contrast garen eenvoudig opzetten voor tricot met 158 steken. Steekgrootte 1e toer 3½, 2e toer 4½, dan naar 6½ verhogen. Enige toeren breien. Met geel 12 toeren tricot breien, slot achter GX, vóór BX en de linker pijltoets ingedrukt. In kleur wisselen 4 toeren geel, 4 toeren bruin, 4 toeren rood, 4 toeren bruin, 4 toeren geel (TT 20). Enige toeren met contrast garen breien (tricot = slot vóór N), afwerpen.

Beleg : tweemaal breien  
 Rond gesloten opzet met 10 steken, d.w.z. 5 steken op het voorbed en 5 steken op het achterbed. Steekgrootte 1e toer 4½, dan naar 6½ verhogen. Slot vóór en achter CX. Rond breien, tot de toerenteller 150 aanwijst. Los afhechten.

Afwerken : Alle delen naar maat spelden en onder een vochtige doek laten drogen. Schouders sluiten. Aan de onderkant het contrast garen verwijderen en met de stiksteek ca. 3 cm. breed naar binnen zomen. Het halsboord met de stiksteek aan de halsuitsnijding naaien, daarbij het contrast garen verwijderen. De tricot gebreide toeren met de stiksteek aan de binnenkant zomen, contrast garen verwijderen. Het beleg eenmaal in de helft vouwen, zo dat zich een punt vormt en de zijkanten aan elkaar genaaid kunnen worden. Bij het aan elkaar naaien knoopsgaten open laten. Aan beide zijden ca. 25 cm vanaf de schouder aan het rugpand het beleg bevestigen. Met 2 knopen sluiten.

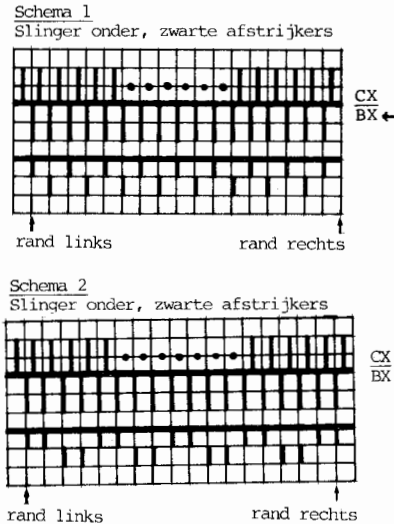
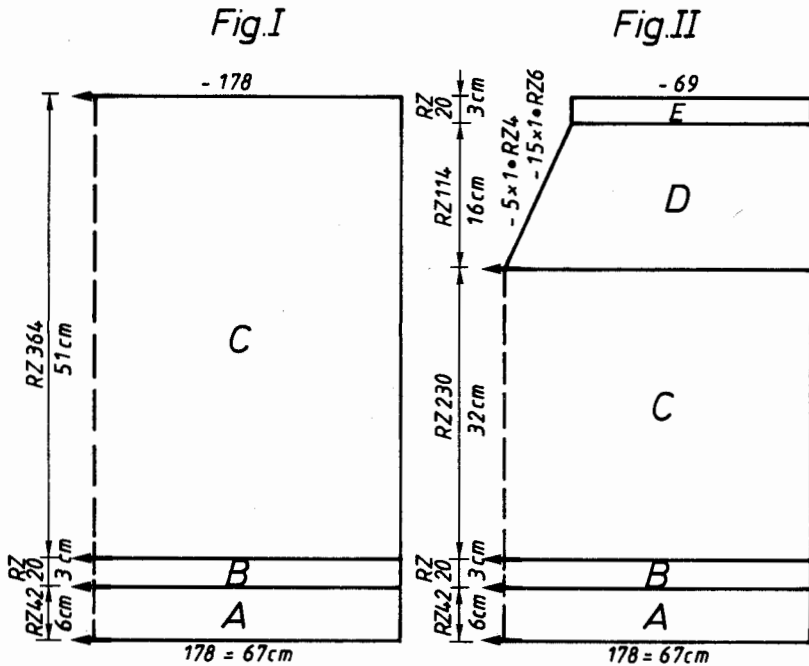

Kleurtabel  
 4 t. geel  
 4 t. bruin  
 4 t. rood  
 4 t. bruin  
 4 t. geel

	FIG. I		
	104	116	128
	56	56	56
	150	150	150
	.	.	A
	.	.	B
	174	178	186
	63	66	71
	.	.	.
	102	102	102
	71	71	71
	65	65	65
	14	14	14
	71	71	71
	66	66	66
	3	3	3
	38	38	38
	174	178	186
	63	66	71
	.	.	.
	45	51	57
	51	57	63
	.	.	cm totale
	0	0	0

Knippergetal :  
 7 : Naaldgidsen volgens schema 2 in kleur wisselen  
 8 : Naaldgidsen volgens schema 1 met rood verder breien.

# 7016 DUOMATIC 80/S \* \* \*

Looplengte per 100 gram = 480 meter.

Fig. I+II

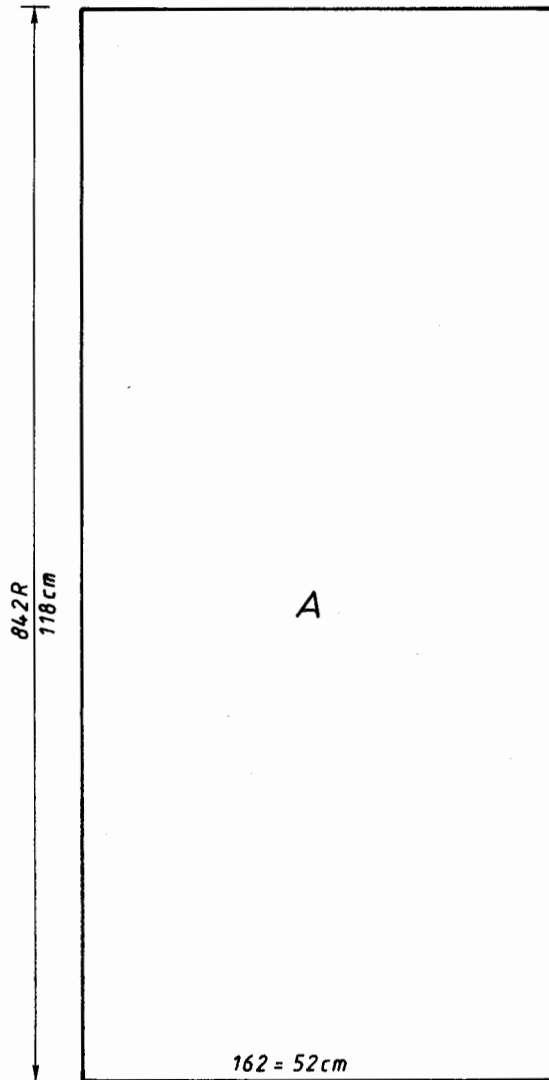

Japon met luspatroon

Maat : heupwijdte 98 cm  
 Materiaal : 560 gram menggaren katoen/viscose gevamd  
 roze/blauw/wit  
 Steekgrootte : 4½  
 Broeflap : 100 steken = 32 cm, 100 toeren = 14 cm  
 Patroon : AX-patroon volgens schema met Deco-ponskaart 17  
 Fig. I + II : Rug- en voorpand, twee gelijke delen breien.

A = 162 steken eenvoudig opzetten voor tricot, met contrast garen, steekgrootte le toer 2, vanaf de 2e toer 4½. Enige toeren breien. Met het originele garen verder breien, daarbij voor iedere naald in werkstand een naaldgidsuit de rail nemen. Slot achter GX, vóór AX en linker pijltoets. Kaartlezer aan de machine hangen volgens de markering, ponskaart invoeren tot de eerste toer ingrijpt. Toerenteller coulisse naar de linkerrand van het breiwerk schuiven. Selektor op nul over de naalden en kaartlezer voeren. Dan aan het slot koppelen en op 2 zetten. Recht breien met Deco ponskaart 17 volgens schema (842 toeren), los afhechten.

Ceintuur : Rond, gesloten opzet met 10 steken, d.w.z. 5 steken op het voorbed en 5 steken op het achterbed. Steekgrootte le toer 2½, vanaf de 2e toer 4½. Slot vóór en achter CX (TT 1500 breien). Los afhechten.

Carneerband : 4 maal breien Rond, gesloten opzet met 6 steken, d.w.z. 3 steken op het voorbed en 3 steken op het achterbed. Steekgrootte le toer 2½, vanaf de 2e toer 4½. Slot vóór en achter CX (TT 232). Los afhechten.

Afwerken : Alle delen naar maat spelden en onder een vochtige doek laten drogen. Voor het armsgat boven aan voor- en rugpand, over een breedte van 23 cm, 1 cm naar binnen zomen. Boven een 2 cm diepe zoom naaien, dan de schouder over een breedte van 12 cm sluiten. Bandjes aan de halskant en de schoudernaad naaien en door de zoom trekken, zo dat de schouder samen getrokken wordt. De zijnaden met de matrassteek sluiten. De zoom naar binnen naaien, daarbij het contrast garen verwijderen en steek voor steek naaien.

Schema voor AX-patroon met Deco-ponskaart 17  
 Slinger onder, zwarte afstrijkers

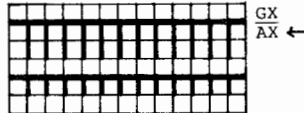

FIG. I+II

36	40	44	
56	56	56	
128	128	128	. A
.	.	.	. B
154	162	172	
92	98	104	
.	.	.	
38	38	38	} cm heup- wijdte
154	162	172	
92	98	104	
.	.	.	
118	118	118	
112	112	112	. cm japon- lengte
0	0	0	

# 7019

24

FIG. II

48	52	56	
64	64	64	
416	416	416	
.	.	.	. A
.	.	.	. B
124	128	134	
100	108	116	
.	.	.	
195	195	195	. C
.	.	.	
7	7	7	
19	19	19	
102	102	102	
71	71	71	
65	65	65	
7	7	7	
71	71	71	
65	65	65	
31	31	31	
38	38	38	
124	128	134	
100	108	116	
.	.	.	
26	25	24	
76	76	76	. cm
.	.	.	totale lengte
104	104	104	
184	184	184	
131	131	131	
7	7	7	
74	77	80	
184	184	184	
155	159	165	
7	7	7	
26	27	29	
0	0	0	

le knoopsgat op de helft van het toerental inbreien, als bij deel A in het 2e deel beschreven.

Knippergetal: Fig. II  
 7 : De knoopsgaten inbreien als in het 2e deel, deel B beschreven.

# 7019 DUOMATIC 80/S \* \*

Herenvest met sjaalkraag

Maat : 100 - 104 cm bovenwijdte  
 Materiaal : 1250 gram wol. 6 knopen  
 Steekgrootte : patroon = 5½, boord = 5  
 Proeflap : 100 steken = 40 cm, TT 100 = 16 cm  
 Patroon : halfpatent in 1 : 1 volgens schema 2, boord in 2 : 2.

Looplength per 100 gram = 320 meter.

Fig. I : Ruggand

A = confectieopzet in 2 : 2 met 194 steken over een breedte van 146 naalden. Steekgrootte le toer 2½, vanaf de 2e toer 5 (34 toeren breien). B = slinger boven voor het overhangen in 1 : 1, d.w.z. alle lege naalden in werkstand schuiven en dan de in schema 1 met een kruis gemerkte steken op de naalden tegenover hangen. Daarna de lege naalden in ruststand schuiven. Steekgrootte naar 5½ verhogen. Slot achter EX, vóór N, recht breien (TT 256). C = aan beide zijden minderen, recht verder breien (TT 168). Los afhechten.

Schema 2 voor halfpatent

Slinger boven, oranje afstrijkers

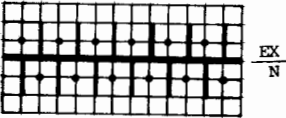

Fig. I

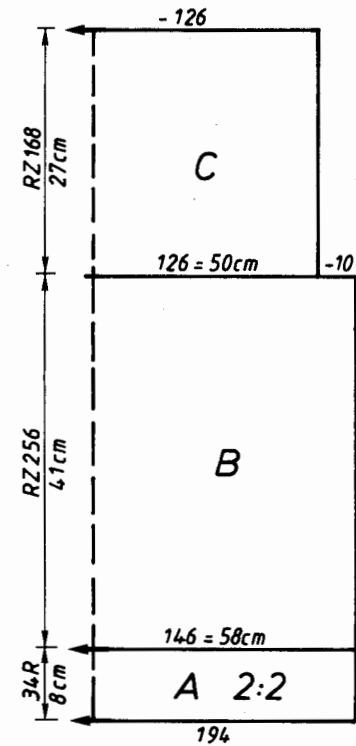

Fig. II

- 80 = 32cm

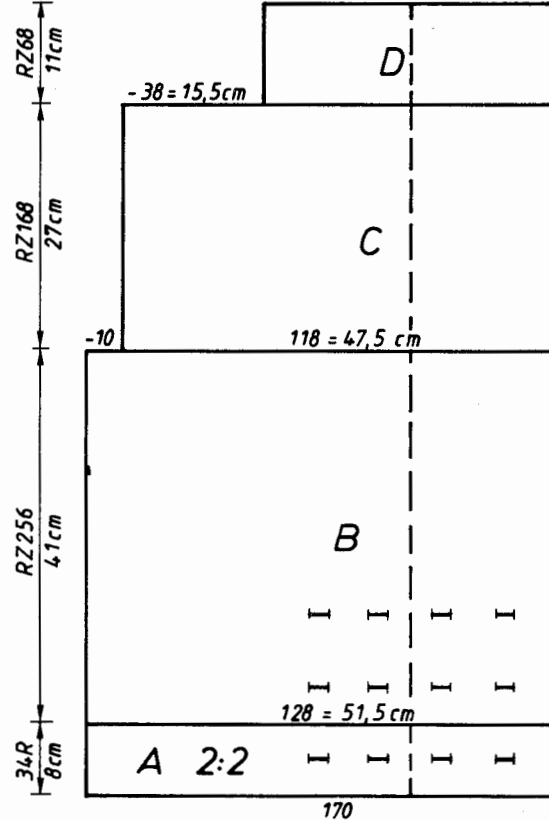

Fig. II : Voorpand, twee tegengestelde delen breien.

A = confectieopzet in 2 : 2 met 170 steken over een breedte van 128 naalden. Steekgrootte le toer 2½, vanaf de 2e toer 5 (34 toeren breien). B = overhangen in 1 : 1 als bij fig. I beschreven. Steekgrootte naar 5½ verhogen, slot achter EX, vóór N (TT 256). C = links voor het armsgat minderen. Recht verder breien (TT 168). D = links minderen voor de schouder, recht verder breien (TT 68). Aan het eind los afhechten. 2e deel : tegengesteld breien, maar in de 18e toer over de 17e - 22e steek, 38e - 43e steek, 64e - 69e steek, 85e - 90e steek van rechts een knoopsgat inbreien als in de handleiding beschreven. In deel B bij toerental 28 en 76 over de 14e - 18e, 30e - 34e, 48e - 52e, 64e - 68e steek van rechts een knoopsgat inbreien. Naar verkiezing kunnen de knoopsgaten weggelaten worden en het vest met drukknopen gesloten worden.

Fig. III : Mouw, tweemaal breien.

A = confectieopzet in 2 : 2 met 106 steken over een breedte van 80 naalden. Steekgrootte le toer 2½, vanaf de 2e toer 5 (30 toeren breien). B = overhangen in 1 : 1 als in fig. I beschreven. Steekgrootte naar 5½ verhogen. Slot achter EX, vóór N, verder breien, daarbij aan beide zijden één steek minderen, afwisselend op het voorbed en op het achterbed (TT 282). C = recht breien (TT 26). Los afhechten.

Afwerken : Alle delen naar maat spelden en onder een vochtige doek laten drogen. Het parelpatroon naar buiten nemen. De schouders sluiten, daarbij tamelijk strak naaien, zodat de schouder niet in de breedte rekt. De mouwen ingehouden inzetten. Zij- en mouwmaden met de matrassteek sluiten. De afgehechte kant van deel D sluiten, dan de kraag aan de halsuitsnijding van de rug naaien, ook hier strak naaien, zodat het niet rekt. Kraag in de helft naar binnen vouwen, de lange kanten rondom zorgvuldig aannaaien. De knoopsgaten met de festonsteek naaien, zodat beleg en voorpand samen gehouden worden. Knopen aannaaien.

Schema 1 voor overhangen van 2:2 naar 1:1  
 Slinger boven, oranje afstrijkers

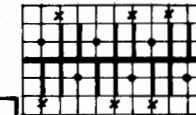
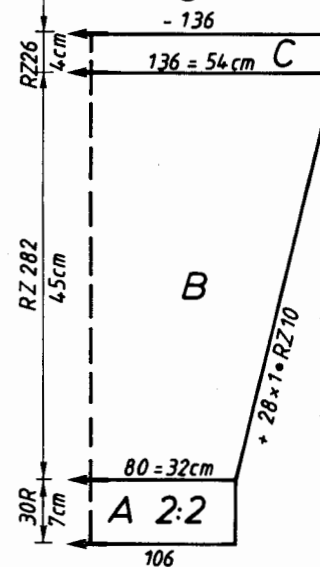

Fig. III



Steken met een kruis op de tegenoverliggend naald hangen

FIG. III

48	52	56
64	64	64
160	160	160
.	.	.
136	146	156
.	.	.
100	108	116
195	195	195
.	.	.
7	7	7
19	19	19
38	38	38
136	146	156
100	108	116
.	.	.
42	41	40
76	76	76
.	.	.
100	100	100
184	184	184
131	131	131
7	7	7
6	6	6
0	0	0

FIG. I		
48	52	56
64	64	64
160	160	160
.	.	.
136	146	156
.	.	.
100	108	116
195	195	195
.	.	.
7	7	7
19	19	19
38	38	38
136	146	156
100	108	116
.	.	.
42	41	40
76	76	76
.	.	.
100	100	100
184	184	184
131	131	131
7	7	7
74	77	80
0	0	0

cm heupwijdte  
 cm mouwlengte  
 cm totale lengte

# 7018 DUOMATIC 80/S \*

Damespullover met sjaal (Model J. Barrack Nieuw Zeeland).

**Maat :** bovenwijdte 93 cm  
**Materiaal :** 250 gram wol/angora. pailletten, 3 knopen  
**Steekgrootte :** tricot =  $5\frac{1}{2}$ , patroon = slot achter  $5\frac{1}{2}$ , vóór =  $3\frac{1}{2}$   
 boord =  $4\frac{1}{2}$   
**Proeflap :** tricot : 100 steken = 33 cm, 100 toeren = 24,5 cm  
 Luspatroon : 100 steken (steken alleen op het achterbed tellen) = 48 cm, 100 toeren = 22 cm  
**Patroon :** pullover = tricot, met een dubbele draad breien. Boord = 2 : 2, Boord met een dubbele draad breien. Sjaal = luspatroon volgens schema, sjaal met enkele draad breien.

**Fig. I + II :** Rug- en voorpand  
 A = confectieopzet in 2:2 met 202 steken over een bedbreedte van 152 naalden. Steekgrootte 1e toer  $2\frac{1}{2}$ , vanaf de 2e toer  $4\frac{1}{2}$  (30 toeren breien). B = alle steken van het achterbed naar het voorbed overhangen, de slinger naar boven. Zwarte afstrijkers inzetten. Steekgrootte naar  $5\frac{1}{2}$  verhogen, recht verder breien (204 toeren). C = aan beide zijden minderen voor de schouder, de overige steken los afhechten.

**Fig. III :** Mouw, tweemaal breien.  
 A = confectieopzet in 2 : 2 met 94 steken over een bedbreedte van 70 naalden. Steekgrootte 1e toer  $2\frac{1}{2}$ , vanaf de 2e toer  $4\frac{1}{2}$  (30 toeren breien). B = alle steken van het achterbed naar het voorbed overhangen, daarvoor de slinger naar boven. Zwarte afstrijkers

Looplengthe per 100 gram = 1800 m.

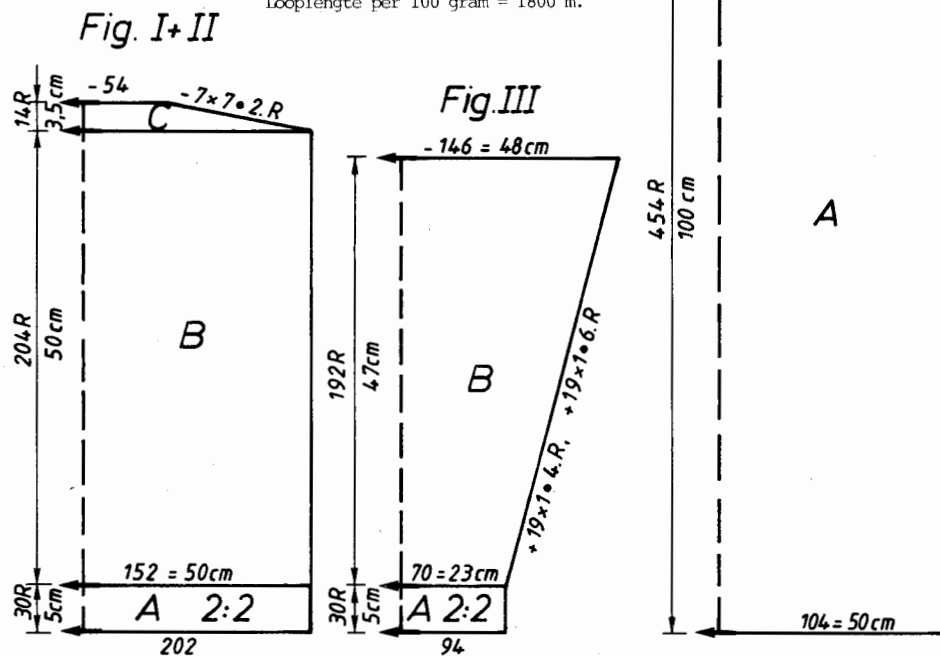

Fig. XI

inzetten. Steekgrootte naar  $5\frac{1}{2}$  verhogen. Verder breien en daarbij aan beide zijden één steek meederen, d.w.z. eerst 19 naalden iedere 4e toer, dan 19 maal één steek iedere 6e toer. Aan het eind los afhechten.

Fig. XI : Sjaal

A = tricot, eenvoudig opzetten met contrast garen. Met 104 steken op het achterbed. Enige toeren breien. Toerenteller op nul zetten. Steekgrootte slot achter  $5\frac{1}{2}$ , slot vóór  $3\frac{1}{2}$ . Slinger onder. Op het voorbed de naalden volgens schema in werkstand schuiven. Op de lege naalden de averechte lussen van de steken op de naalden tegenover hangen. Beginnen met 4 toeren N achter en vóór. Verder breien volgens schema (TT 454). Alle steken naar het achterbed overhangen, los afhechten.

Schouderbeleg : Rond, gesloten opzet met 4 steken op het achterbed en 3 steken op het voorbed. Steekgrootte 1e toer  $2\frac{1}{2}$ , 2e en 3e toer steekgrootte  $3\frac{1}{2}$ , 4 toeren steekgrootte  $5\frac{1}{2}$ . (110 toeren breien). Los afhechten.

Afwerken : Alle delen naar maat spelden en licht persen. De schouder aan beide zijden 15 cm sluiten. Het contrast garen verwijderen, de sjaal met de stiksteek aan de rechter zijkanten van het voorpand naaien. Ook aan de rechter schouder naaien, samen opnemen en aan de linker schouder vastnaaien. Het schouderbeleg daarover naaien. De mouwen inzetten, daarbij het midden van de bovenkant van de mouw op de schouder nemen. Zij- en mouwnaden met de matrassteek sluiten. Naar believen op de sjaal pailletten verstrooit opnaaien, 3 knopen op het schouderbeleg naaien.

Schema voor luspatroon  
 Slinger onder, zwarte afstrijkers



Opgelet wanneer U de pullover wilt verlengen, moet de sjaal minstens evenveel verlengd worden. Wanneer U het losse eind van de sjaal langer wenst, moet U hier ook de daarbij passende maat intippen.

FIG. XI  
 44

88
192
. A proeflap
. B voor luspatroon
104
50
38
104
50
100
100
. cm sjaallengte
0

Fig. I + II

36	40	44
98	98	98
132	132	132
.	.	. A proeflap
.	.	. B voor tricot
142	152	160
87	93	99
.	.	. cm boven- wijdte
195	195	195
.	.	. C
7	7	7
5	5	5
38	38	38
142	152	160
87	93	99
.	.	. cm boven- wijdte
50	50	50
58	58	58
.	.	. cm totale lengte
99	99	99
191	191	191
167	170	173
128	128	128
0	0	0

Fig. III

36	40	44
98	98	98
132	132	132
.	.	. A proeflap voor tricot
.	.	. B
66	70	72
3	3	3
3	3	3
195	195	195
.	.	. C
7	7	7
5	5	5
38	38	38
142	146	148
3	3	3
3	3	3
46	47	48
58	59	60
.	.	. cm mouw- lengte
0	0	0

# 7020 DUOMATIC 80/S \*

Damespullover 'Maxi'

Loopenlengte per 100 gram = 332 meter.

**Maat :** heupwijdte 96 cm  
**Materiaal:** acryl/wol : 550 gram geel, 250 gram rood, 150 gram bruin  
**Steekgrootte :** patroon = 6, kraag en boord = 5  
 100 steken = 51 cm, TT 100 = 15 cm  
**Proeflap :**  
**Patroon :** AX-patroon volgens schema. Kraag en boord = R/R.  
 mouwboord = 1 : 1.

**Fig. I + II :** Rug- en voorpand  
 A = met geel confectieopzet in R/R met 204 steken, d.w.z. 102 steken op het voorbed en 102 steken op het achterbed. Steekgrootte 1e toer 3½, 2e toer 4, dan naar 5 verhogen (56 toeren).  
 B = alle steken naar het voorbed overhangen, d.w.z. slinger boven, alle steken op de tegenoverliggende steken hangen. Naaldgidsen volgens schema indelen, Slot achter GX, vóór AX en de linker pijltoets ingedrukt. Zwarte afstrijkers inzetten. In kleur wisselen geel/rood recht breien (TT 104). In kleur wisselen geel/bruin (TT 104) en weer geel/rood (TT 104) (totaal TT 312). Los afhechten.

**Fig. III :** Mouw, twee tegengestelde delen breien.  
 A = met geel confectieopzet in 1 : 1 met 46 steken, d.w.z. 23 steken op het voorbed en 23 steken op het achterbed. Steekgrootte 1e toer 2½, 2e toer 4, dan naar 5 verhogen.

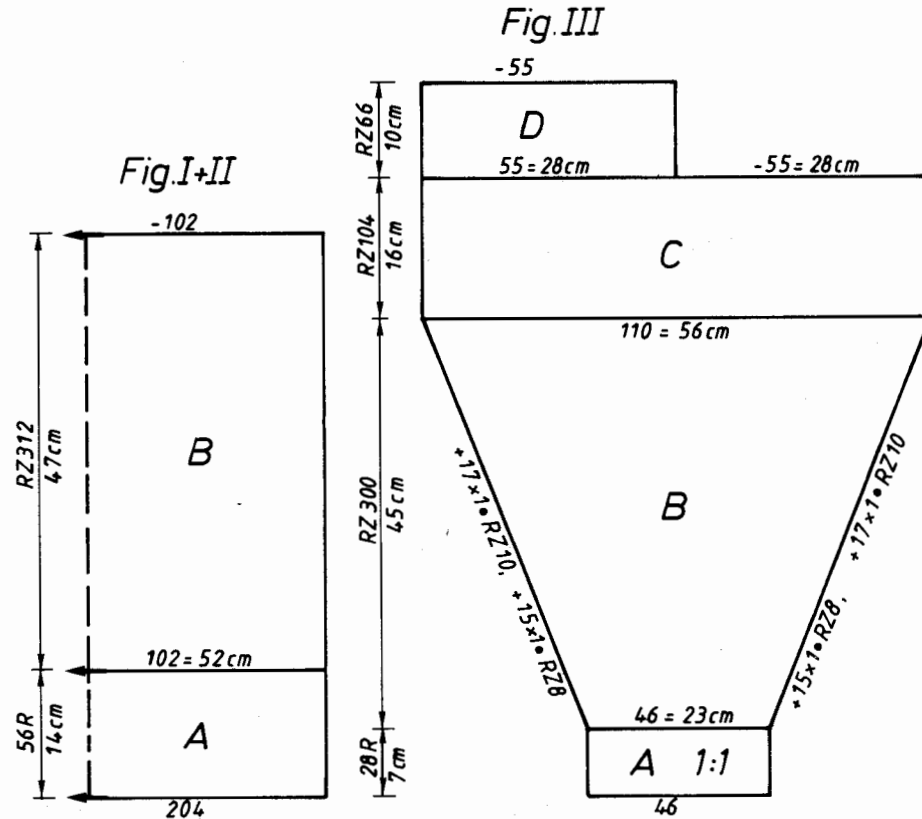

(28 toeren breien). B = alle steken naar het voorbed overhangen, d.w.z. op het voorbed alle lege naalden in werkstand schuiven en de steken van het achterbed op de lege naalden van het voorbed overhangen. Slot achter GX, vóór AX, linker pijltoets ingedrukt. Zwarte afstrijkers inzetten. In kleur wisselen geel/rood verder breien en daarbij aan beide zijden 15 maal iedere 8e toer en 17 maal iedere 10e toer 1 steek meerderen. Opgelet: voor iedere naald ook een naaldgids volgens schema in werkstand schuiven (TT 300). C = in kleur wisselen geel/bruin recht breien (TT 104). D = aan de rechterkant 55 steken los afhechten. In kleur wisselend recht breien (TT 66), los afhechten.  
**Kraag :** Met geel confectieopzet in R/R met 250 steken, d.w.z. 125 steken op het voorbed en 125 steken op het achterbed. Steekgrootte 1e toer 3½, 2e toer 4, dan naar 5 verhogen. 76 toeren breien, enige toeren met contrast garen en afwerpen.  
**Afwerken :** Alle delen naar maat spelden en onder een vochtige doek laten drogen. De beide delen D ingehouden aan elkaar naaien. Deel C aan beide zijden aan het voorpand naaien, deel C en D aan het ruggand naaien. De kraag met de stiksteek aan de halsuitsnijing naaien, daarbij het contrast garen verwijderen. Middenvoor kruisen en aannaaien. Mouw- en zijnaden met de matrassteek sluiten.

Schema voor patroon  
 Zwarte afstrijkers, slinger onder

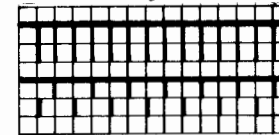

Kleurentabel Fig. I + II

26 x	2 toeren geel	TT 104
	2 toeren rood	
26 x	2 toeren geel	TT 104
	2 toeren bruin	
26 x	2 toeren geel	TT 104
	2 toeren rood	

FIG. III

36	40
60	60
204	204
.	A
.	B
46	46
3	3
3	3
195	195
.	C
7	7
18	18
38	38
106	110
3	3
3	3
45	45
59	59
.	cm mouw-
98	98 lengte
7	7
41	45
66	66
7	7
26	26
68	68
184	184
174	176
7	7
26	26
0	0

FIGI+II

36	40
60	60
204	204
.	A
.	B
96	102
3	3
3	3
195	195
.	C
7	7
41	41
38	38
96	102
3	3
3	3
48	47
89	90
.	cm totale
0	0 lengte

Kleurentabel Fig. III

deel B	
2 t. geel	tot TT 300
2 t. rood	
deel C + D	
2 t. geel	tot TT 170
2 t. bruin	



# 7022 DUOMATIC 80/S \* \* \*

Slipover

Maat : bovenwijdte 100 - 104 cm Looplengte per 100 gram = 250 meter.

Materiaal : 560 gram wol blauw

Steekgrootte : patroon = achter  $5\frac{1}{2}$ , vóór  $6\frac{1}{2}$ , boord =  $5\frac{1}{2}$

Proeflap : 100 steken = 26 cm (steken van het achterbed en het voorbed geteld)

Patroon : 100 toeren = 22 cm

Patroon : patroon met lange steken volgens schema. Boord voor de taille, hals- en armsgat-uitsnijding = 1 : 1.

Fig. I : Rugpand

A = confectieopzet in 1 : 1 met 158 steken, d.w.z. 79 steken op het voorbed en 79 steken op het achterbed. Steekgrootte le toer  $2\frac{1}{2}$ , 2e en 3e toer 4, dan naar  $5\frac{1}{2}$  verhogen. (30 toeren breien). B = alle steken van het voorbed naar het achterbed overhangen. Slinger onder, Op het voorbed de naalden volgens schema in werkstand schuiven, d.w.z. telkens 11 naalden buiten werking, 7 naalden in werkstand. Van het middenuit naar rechts en links indelen, zodat het strepeneffect aan beide zijden gelijk wordt. Zwarte afstrijkers inzetten. Slot achter N. Steekgrootte  $5\frac{1}{2}$ , vóór CX steekgrootte  $6\frac{1}{2}$ . Op de lege naalden van het voorbed de averechte lussen van het achterbed hangen. (Recht breien 132 toeren). C = aan beide zijden minderen voor het armsgat. Bij het minderen ook de steken van voor- en achterbed tellen. (Recht breien 128 toeren). D = het werk in het midden delen. Voor de linkerhelft

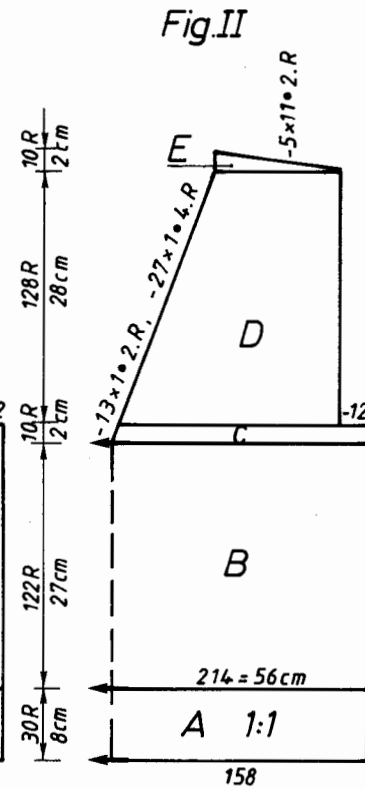
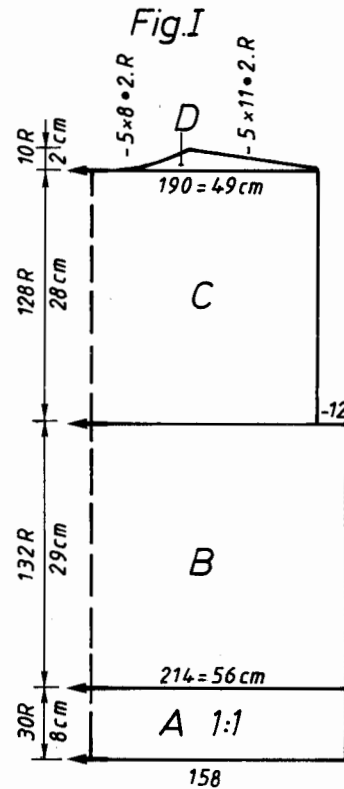
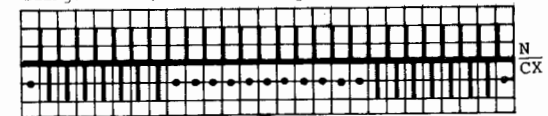

FIG. II		
48	52	56
88	88	88
104	104	104
.	.	A
.	.	B
200	214	230
96	104	112
.	.	C
195	195	195
.	.	D
7	7	7
13	13	13
38	38	38
200	214	230
96	104	112
.	.	E
25	25	25
67	67	67
.	.	F
232	232	232
7	7	7
3	3	3
184	184	184
133	133	133
7	7	7
57	57	57
189	189	189
171	176	181
67	67	67
191	191	191
159	161	164
67	67	67
0	0	0

FIG. I		
48	52	56
88	88	88
104	104	104
.	.	A
.	.	B
200	214	230
96	104	112
.	.	C
195	195	195
.	.	D
7	7	7
13	13	13
38	38	38
200	214	230
96	104	112
.	.	E
29	29	29
67	67	67
.	.	F
230	230	230
184	184	184
133	133	133
7	7	7
57	57	57
189	189	189
171	176	181
66	66	66
189	189	189
159	161	164
0	0	0

Schema voor patroon  
Slinger onder, zwarte afstrijkers



de steken van het voorbed en de steken van het achterbed op een dekkam nemen. Rechts verder breien, daarbij rechts minderen voor de schouder, links voor de halsuitsnijding. Linkerhelft weer aan de machine terughangen, rechts minderen voor de halsuitsnijding, links voor de schouder.

Fig. II : Voorpand

A = confectieopzet als bij fig. I. B = steken overhangen, naalden indelen als bij fig. I (Recht breien 122 toeren). C = het breiwerk vanuit het midden delen. De linkerhelft: steken van voor- en achterbed op een dekkam nemen. Rechterhelft verder breien, daarbij links minderen voor de halsuitsnijding, 13 maal iedere 2e toer 1 steek, dan 27 maal iedere 4e toer 1 steek. D = rechts minderen voor het armsgat. Verder breien (128 toeren). E = rechts minderen voor de schouder, d.w.z. 5 maal 11 steken iedere 2e toer. Linkerhelft weer aan de machine terughangen, C, D en E tegengesteld breien, d.w.z. rechts minderen voor de halsuitsnijding, links bij D voor het armsgat, E voor de schouder.

Halsboord : tweemaal breien.

Met contrast garen confectieopzet in 1 : 1 met 138 steken, d.w.z. 69 steken op het voorbed en 69 steken op het achterbed. Steekgrootte le toer  $2\frac{1}{2}$ , 2e en 3e toer 4, dan naar  $5\frac{1}{2}$  verhogen. Enige toeren breien. Met het originele garen 26 toeren breien. Enige toeren met contrast garen en afwerpen.

Mouwboord : tweemaal breien.

Breien als het halsboord, maar met 170 steken, d.w.z. 85 steken op het voorbed en 85 steken op het achterbed.

Afwerken : Alle delen naar maat spelden en onder een vochtige doek laten drogen. Schouders sluiten. De zijnaden met de matrassteek sluiten. Het halsboord met een naad sluiten, dan aan de halsuitsnijding met de stiksteek naaien, daarbij het contrast garen verwijderen. Aan de voorkant volgens foto over elkaar naaien. In de helft naar binnen vouwen, het contrast garen verwijderen en aan de binnenkant tegezomen. Het mouwboord op dezelfde wijze aanzetten.

# 7023 DUOMATIC 80/S \* \* \*

Damespullover halfpantent

Looplengte per 100 gram = 250 meter.

Maat : bovenwijdte 90 - 93 cm  
 Materiaal : wol : rood 780 gram, blauw 100 gram  
 Steekgrootte : pullover = 5, boord en kraag = 4½  
 Proeflap : 100 steken = 39 cm, TT 100 = 16 cm  
 Patroon : halfpantent in 1 : 1 volgens schema, boord en kraag volgens schema.

Fig. I : Ruggand

A = beginnen met blauw. Confectieopzet in 1 : 1 met 134 steken, d.w.z. 67 steken op het voorbed en 67 steken op het achterbed. Steekgrootte le toer 2½, vanaf de 2e toer 4½. Kleurtabel: 6 toeren blauw, 8 toeren rood, 6 toeren blauw. B = steekgrootte naar 5 verhogen. Slot achter EX, voor N. Met rood recht breien. (TT 350). Los afhechten.

Fig. II : Voorpand

A = breien als in fig. I beschreven. B = als bij fig. I beschreven, maar slechts TT 100 breien. C = het werk in het midden delen. De middelste 20 steken afhechten, (d.w.z. 10 steken op het achterbed en 10 steken op het voorbed). Links de steken van het voor- en achterbed op een dek-kam nemen. Rechts verder breien en daarbij links 20 maal iedere 12e toer 1 steek minderen, d.w.z. eenmaal op het achterbed en eenmaal op het voorbed. Los afhechten. Linkerhelft weer aan de machine terughangen. Tegengesteld breien, d.w.z. rechts 20 maal iedere 12e toer 1 steek minderen.

Fig. III : Mouw, tweemaal breien.

A = met blauw confectieopzet in 1 : 1 met 76 steken, d.w.z. 38 steken op het voorbed en 38 steken op het achterbed. Steekgrootte le toer 2½, vanaf de 2e toer 4½. Kleurtabel : 6 toeren blauw, 8 toeren rood, 6 toeren blauw, 8 toeren rood, 6 toeren blauw. B = steekgrootte naar 5 verhogen.

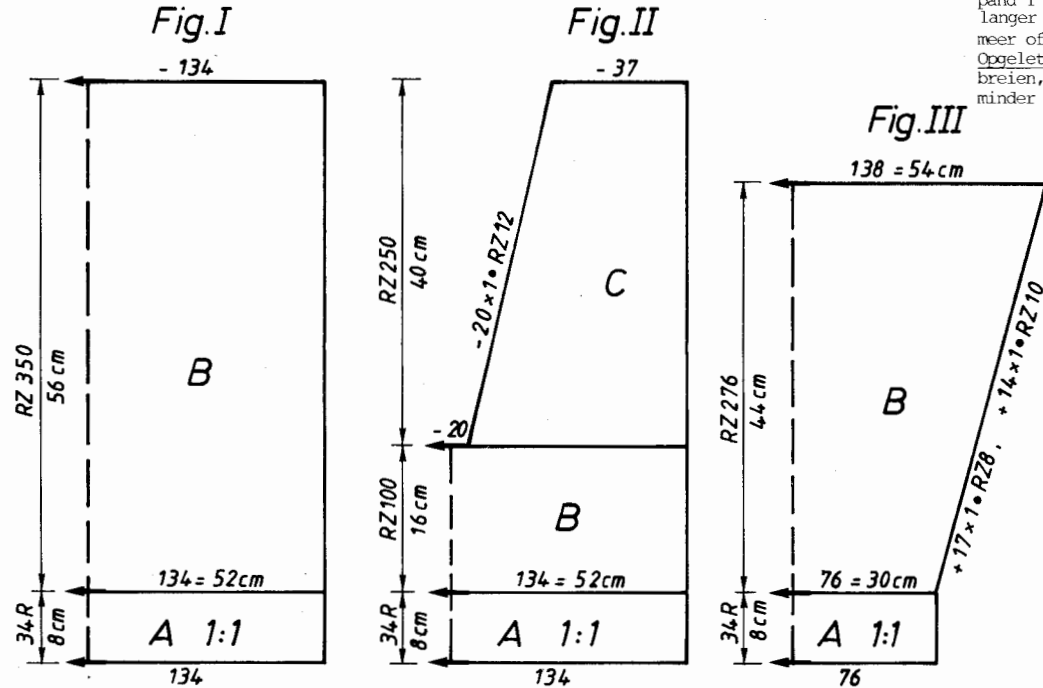

Slotachter EX, voor N. Met rood verder breien, daarbij aan beide zijden 17 maal iedere 8e toer 1 steek en 14 maal iedere 10e toer 1 steek meerderen, d.w.z. steeds 1 naald op het voorbed of 1 naald op het achterbed in werkstand schuiven volgens schema. Los afhechten.

Kraag : tweemaal breien.

Confectieopzet in 1 : 1 met 140 steken, d. w.z. 70 steken op het voorbed en 70 steken op het achterbed. Met rood 34 toeren breien, 6 toeren blauw, 8 toeren rood, 6 toeren blauw, 8 toeren rood, 6 toeren blauw. Enige toeren met contrast garen en afwerpen.

Afwerken : Alle delen naar maat spelden en onder een vochtige doek laten drogen. Kraag aan de kant van het kleur wisselen met de matrassteek sluiten en met de stiksteek aan de halsuitsnij-naaien, daarbij het contrast garen verwijderen. Aan de binnenkant zomen. De mouwen ingehouden inzetten. Mouw- en zijnaden met de matrassteek sluiten.

Schema voor halfpantent  
 Slinger boven, oranje afstrijkers

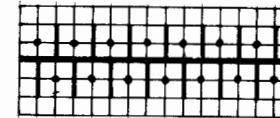

Kleurtabel voor het boord en de kraag :

6 toeren blauw  
 8 toeren rood  
 6 toeren blauw  
 8 toeren rood  
 6 toeren blauw

Vergroten of verkleinen zonder FORM COMPUTER

Voor 2 cm meer of minder bovenwijdte bij rug- en voorpand 1 cm = 2 steken meer of minder opzetten. Voor 1 cm langer of korter bij deel B fig. I en Fig. II 6 toeren meer of minder breien.

Opgelet: De mouw bij vergrootte bovenwijdte niet langer breien, maar voor 4 cm meer bovenwijdte 1 cm = 6 toeren minder breien.

FIG. II		
36	40	44
64	64	64
156	156	156
.	.	A
.	.	B
126	134	142
87	93	99
.	.	.
195	195	195
.	.	C
7	7	7
19	19	19
38	38	38
126	134	142
87	93	99
14	14	14
64	64	64
.	.	.
226	226	226
7	7	7
124	124	124
69	69	69
184	184	184
131	131	131
191	191	191
139	141	143
118	118	118
0	0	0

cm bovenwijdte

cm totale lengte

FIG. III		
36	40	44
64	64	64
156	156	156
.	.	A
.	.	B
74	76	80
3	3	3
3	3	3
195	195	195
.	.	C
7	7	7
19	19	19
38	38	38
136	138	142
3	3	3
3	3	3
43	44	44
59	60	60
.	.	cm mouw-wijdte
0	0	0
FIG. I		
36	40	44
64	64	64
156	156	156
.	.	A
.	.	B
126	134	142
87	93	99
.	.	.
195	195	195
.	.	C
7	7	7
19	19	19
38	38	38
126	134	142
87	93	99
.	.	.
195	195	195
.	.	C
7	7	7
19	19	19
38	38	38
126	134	142
87	93	99
.	.	.
56	56	56
64	64	64
.	.	cm totale lengte
0	0	0

cm mouw-wijdte

cm bovenwijdte

cm totale lengte

# 7024 DUOMATIC 80/S \* \*

Damespullover gestreept.

Looplengte per 100 gram = 250 meter.

**Maat :** bovenwijdte 90 - 93 cm  
**Materiaal :** wol : rood 350 gram, lila 170 gram, blauw 160 gram  
**Steekgrootte :** tricot = 6½, boord = 5  
**Proeflap :** 100 steken = 36 cm, 100 toeren = 26 cm  
**Patroon :** tricot, strepen volgens de kleurentabel, boord 1 : 1.

**Fig. I :** Rugpand

A = confectieopzet in 1 : 1 met 144 steken, d.w.z. 72 steken op het voorbed en 72 steken op het achterbed. Steekgrootte le toer 2½, 2e en 3e toer 4, dan naar 5 verhogen (32 toeren). B = overhangen voor tricot, d.w.z. alle steken van het achterbed op de lege naalden van het voorbed hangen. Zwarte afstrijkers inzetten. Volgens de kleurentabel beginnen met 16 toeren blauw (totaal 214 toeren). Los afhechten.

**Fig. II :** Voorpand

A = breien als in fig. I beschreven. B = steken als in fig. I overhangen en in kleur breien (180 toeren). C = het werk in het midden delen. In het midden 20 steken afhechten. De steken van de linkerhelft op een dekkam nemen. De stand van de kleuren noteren. Rechts in kleur wisselend verder breien, daarbij links minderen voor de halsuitsnijding : eerst 4 maal 2 steken, dan 12 maal 1 steek iedere 2e toer. Los afhechten. Linkerhelft op de machine terughangen. In kleur wisselend verder breien en daarbij rechts minderen voor de halsuitsnijding. Los afhechten.

**Fig. III :** Mouw, tweemaal breien.

A = confectieopzet in 1 : 1 met 84 steken, d.w.z. 42 steken op het voorbed en 42 steken op het achterbed. Steekgrootte le toer 2½, 2e en 3e toer 4, dan naar 5 verhogen (32 toeren breien).

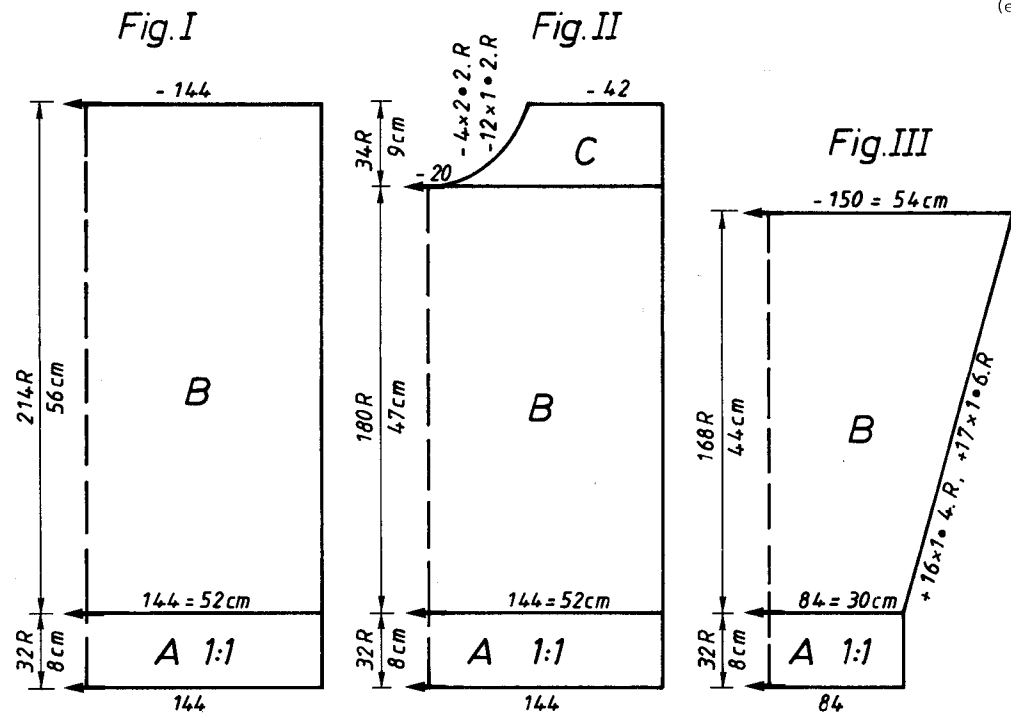

B = steken overhangen en volgens de kleurentabel beginnen, daarbij aan beide zijden 16 maal iedere 4e toer en 17 maal iedere 6e toer 1 steek meerderen. Los afhechten.

**Halsboord :** Tricot eenvoudig opzetten met contrast garen voor 136 steken. Steekgrootte le toer 2½, 2e en 3e toer 4½, dan naar 6½ verhogen. Enige toeren breien. Met blauw 18 toeren breien. Enige toeren met contrast garen en afwerpen.

**Afwerken :** Alle delen naar maat spelden en licht persen. **Opgelet :** averechte kant naar buiten. Schouders sluiten. Halsboord met de stiksteek aan de halsuitsnijding naaien, contrast garen verwijderen. Aan de binnenkant tegezomen, d.w.z. het contrast garen verwijderen en steek voor steek zomen. De mouwen ingehouden inzetten. De mouw- en zijnaden met de matrassteek sluiten.

## Kleurentabel

16 t. blauw
20 t. rood
2 t. blauw
22 t. lila
18 t. rood
4 t. blauw
30 t. rood
18 t. lila
16 t. blauw
22 t. rood
(einde mouw)
6 t. blauw
26 t. rood
14 t. lila
(einde van rug- en voorpand)

Fig. II		
36	40	44
104	104	104
144	144	144
.	.	A
.	.	B
136	144	152
87	93	99
.	.	.
195	195	195
.	.	C
7	7	7
10	10	10
38	38	38
136	144	152
87	93	99
.	.	.
45	45	45
64	64	64
.	.	.
226	226	226
7	7	7
14	14	14
71	71	71
184	184	184
129	131	133
188	188	188
129	129	129
191	191	191
133	133	133
5	5	5
0	0	0

cm bovenwijdte

cm totale lengte

## FIG. III

36	40	44
104	104	104
144	144	144
.	.	A
.	.	B
80	84	86
3	3	3
3	3	3
195	195	195
.	.	C
7	7	7
10	10	10
38	38	38
146	150	152
3	3	3
3	3	3
44	44	44
59	60	60
.	.	.
0	0	0

mouw-  
cm lengte

## FIG. I

36	40	44
104	104	104
144	144	144
.	.	A
.	.	B
136	144	152
87	93	99
.	.	.
195	195	195
.	.	C
7	7	7
10	10	10
38	38	38
136	144	152
87	93	99
.	.	.
56	56	56
64	64	64
.	.	.
0	0	0

cm bovenwijdte

cm totale lengte

# 7025 DUOMATIC 80/S \*

Babyschoentjes

Grootte :  $\frac{1}{2}$  - 1 jaar  
 Materiaal : 20 gram menggaren acryl/mohair geel. een rest lichtgroen  
 Steekgrootte : halfpatent =  $4\frac{1}{2}$ , tricot = 6  
 Proeflap : 100 steken = 35 cm, TT 100 = 15 cm  
 Patroon : halfpatent volgens schema

Fig. XIV : Babyschoentje, tweemaal breien.

A = met lichtgroen, eenvoudig opzetten voor tricot 34 steken. Steekgrootte : de eerste 4 toeren  $4\frac{1}{2}$ , dan naar 6 verhogen. 14 toeren recht breien. B = steken in 1 : 1 overhangen, d.w.z. slinger boven, iedere 2e steek naar het achterbed overhangen. Lege naalden buiten werking. Oranje afstrijkers inzetten. Slot achter EX, vóór N. Steekgrootte  $4\frac{1}{2}$ . Met geel recht breien. (TT 18). C = aan beide zijden 14 naalden in werkstand schuiven, d.w.z. 7 naalden op het voorbed en 7 naalden op het achterbed volgens schema, recht breien. (TT 38). Enige toeren met contrast garen en afwerpen.

Afwerken : Beide delen naar maat spelden en onder een vochtige doek laten drogen. Het contrast garen verwijderen en met de maassteek de voet sluiten. Deel A, tricot gebreid, rolt naar buiten. Naar wens een pompon aannaaien.

Loop lengte per 100 gram = 475 meter.

Schema voor halfpatent  
 Slinger boven, oranje afstrijkers

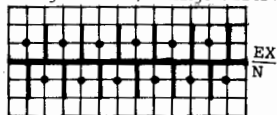

Fig. XIV

1 jaar

64

140

A

B

34

3

3

101

71

65

128

7

2

66

7

12

68

56

135

7

11

0

Knippergetal :

7 : breien als in deel B beschreven.

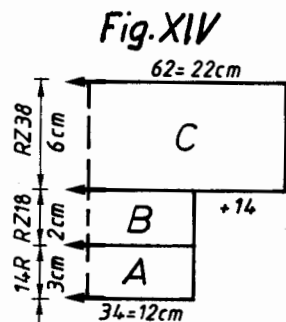

# 7026 DUOMATIC 80/S \*

Babyschoentjes

Grootte :  $\frac{1}{2}$  - 1 jaar  
 Materiaal : 20 gram menggaren acryl/mohair  
 Steekgrootte : halfpatent en tricot =  $4\frac{1}{2}$ , boord = 4  
 Proeflap : 100 steken = 35 cm, TT 100 = 16 cm  
 Patroon : halfpatent volgens schema, boord 1 : 1 tricot.

Loop lengte per 100 gram  
 = 475 meter.

Fig. XIV : Babyschoentje, tweemaal breien.

A = confectieopzet in 1 : 1 met 62 steken, d.w.z. 31 steken op het voorbed en 31 steken op het achterbed. Steekgrootte 1e toer  $2\frac{1}{2}$ , vanaf de 2e toer 4. (10 toeren breien). B = steekgrootte naar  $4\frac{1}{2}$  verhogen. Slot achter EX, vóór N, recht breien (TT 46). C = voor tricot alle steken van het achterbed naar de lege naalden van het voorbed overhangen. Zwarte afstrijkers inzetten. Slot achter GX, vóór N, tricot 14 toeren breien. Enige toeren met contrast garen en afwerpen.

Afwerken : Beide delen naar maat spelden en onder een vochtige doek laten drogen. Het contrast garen verwijderen, de voet sluiten met de maassteek. De tricot gebreide toeren aan beide zijden aan de aansluitende halfpatent gebreide toeren naaien. De achternaad sluiten.

Fig. XIV

1 jaar

64

140

A

B

62

3

3

195

C

7

1

101

71

65

16

7

128

0

Knippergetal :

7 : breien als bij deel C beschreven.

Schema voor halfpatent

Slinger boven, oranje afstrijkers

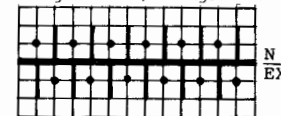
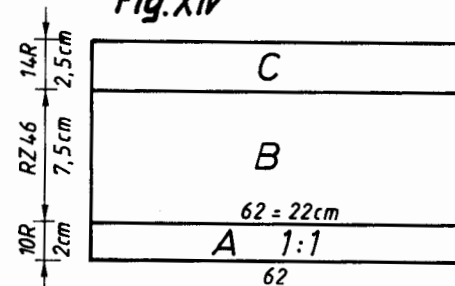

Fig. XIV



# 7027 DUOMATIC 80/S \*

Babymuts

Grootte : 3 maanden

Looplenkte per 100 gram = 475 meter.

Materiaal : 20 gram menggaren acryl/mohair

Steekgrootte : 4 1/2

Proeflap : 100 steken = 37 cm, TT 100 = 13 cm

Patroon : luspatroon volgens schema, bandjes 1 : 1.

Fig. XII : Babymuts

A = confectieopzet in 1 : 1 met 82 steken, d.w.z. 41 steken op het voorbed en 41 steken op het achterbed. Steekgrootte le toer 2 1/2, vanaf de 2e toer 4 1/2 (10 toeren breien). B = naaldgidsen volgens schema in werkstand schuiven, slot achter N, vóór AX. 2 toeren zonder pijltoets ingedrukt, 2 toeren met de linkerpijltoets, herhalen tot TT 76. C = steken met de helft verminderen, d.w.z. volgens schema : X op een steek 0 tegenover hangen. Slinger onder, zwarte afstrijkers inzetten, recht breien (14 toeren). Enige toeren met contrast garen en afwerpen.

Bandjes : Rond, gesloten opzet met 8 steken, d.w.z. 4 steken op het voorbed en 4 steken op het achterbed. Steekgrootte le toer 2 1/2, vanaf de 2e toer 4 1/2. Slot achter en vóór CX.

Afwerken : Het contrast garen verwijderen, de steken opnemen en samen trekken. De achternaad 6 cm sluiten. Aan het bandje een lusje haken, aan de muts naaien en met een knoop sluiten.

Schema voor patroon

Slinger boven, oranje afstrijkers

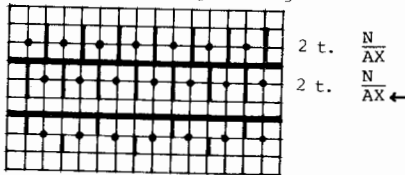

Schema voo overhangen

Slinger onder, zwarte afstrijkers

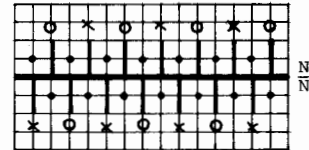

Fig. XII

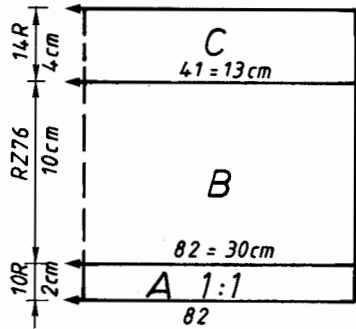

Fig. XII  
3 maanden

52  
148  
A  
B  
82  
3  
3  
195  
C  
7  
2  
101  
71  
65  
31  
7  
128  
0

Knippergetal :

7 : de steken met de helft verminderen, als bij deel C beschreven.

# 7028 DUOMATIC 80/S \*

Muts

Looplenkte per 100 gram = 475 meter.

Grootte : tot 1 jaar

Materiaal : 40 gram geel, een rest groen, menggaren acryl/mohair

Steekgrootte : patroon = 4 1/2

Proeflap : 100 steken = 35 cm, TT 100 = 15 cm

Patroon : halfpatent in 1 : 1 volgens schema.

Fig. XII : Muts

Met contrast garen eenvoudig opzetten voor tricot met 108 steken, Steekgrootte le toer 2 1/2, vanaf de 2e toer 4 1/2. Enige toeren breien. Met geel 22 toeren tricot breien. B = overhangen in 1 : 1 volgens schema, d.w.z. iedere 2e steek op het achterbed hangen. Slinger boven, slot achter EX, vóór N, steekgrootte 4, oranje afstrijkers inzetten (TT 26 breien). c = steekgrootte 4 1/2, TT 26 breien. D = steekgrootte op 4 1/2 (TT 26). E = overhangen voor tricot, d.w.z. alle steken van het achterbed op de lege naalden van het voorbed hangen. Slot achter GX, vóór N, zwarte afstrijkers inzetten. Steekgrootte naar 6 verhog. Met groen 12 toeren breien. Opgelet : zeer los afhechten.

Koordje : Met groen, rond gesloten opzet met 6 steken, d.w.z. 3 steken op het voorbed en 3 steken op het achterbed. Steekgrootte le toer 2 1/2, 2e tot en met 4e toer 4 1/2. Slinger boven, zwarte afstrijkers inzetten. Steekgrootte naar 6 verhog. Slot achter en vóór CX. ca. TT 200 breien, los afhechten.

Afwerken : De naad met de matrassteek sluiten, dan het tricot gebreide deel van deel E naar buiten laten rollen. Het contrast garen verwijderen. Steek voor steek met sterk garen samentrekken. Van beide kleuren een pompon maken en aan de bovenkant bevestigen. Het koord aan de zijanten vastnaaien, aan de buitenkant een lus maken en met een knoop sluiten.

Fig. XII  
1 jaar

60  
140  
A  
B  
108  
3  
3  
109  
71  
65  
4  
71  
66  
6  
71  
67  
6  
71  
68  
6  
0

Schema voor patroon

Slinger boven, oranje afstrijkers

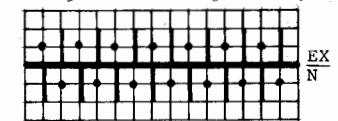
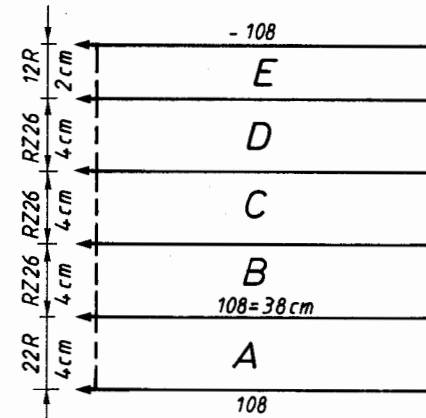

Fig. XII



Knippergetallen :

7 : breien als bij B beschreven.  
8 : breien met steekgrootte 4 1/2  
9 : breien met steekgrootte 4 1/2  
10 : breien als bij E beschreven.

# 7029 DUOMATIC 80/S \*

Wantjes

Looplengte per 100 gram = 475 meter.

**grootte :** tot 1 jaar  
**Materiaal :** 20 gram menggaren acryl/mohair lichtgroen  
**Steekgrootte :** patroon en boord =  $4\frac{1}{2}$   
**Proeflap :** 100 steken = 35 cm, TT 100 = 14 cm  
**Patroon :** halfpatent in 1 : 1 volgens schema, boord 1 : 1

Fig. XIII : Wantjes

A = confectieopzet in 1 : 1 met 20 steken, d.w.z. 10 steken op het voorbed en 10 steken op het achterbed. Steekgrootte 1e toer  $2\frac{1}{2}$ , vanaf de 2e toer  $4\frac{1}{2}$  (16 toeren breien). B = slot achter N, vóór EX, recht breien (TT 46). C = aan beide zijden 6 maal iedere 2e toer 1 steek minderen (TT 12). D = aan beide zijden 6 maal iedere 2e toer 1 steek meerderen (TT 12). E = recht breien (TT 46). F = slot achter en vóór N, recht breien (16 toeren). Afhechten.

**Afwerken :** Beide delen naar maat spelen en onder een vochtige doek laten drogen. Aan beide zijden de naad met de matrassteek sluiten.

Schema voor patroon

Slinger boven, oranje afstrijkers

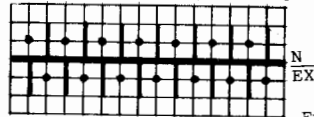

Fig. XIII

1 jaar

56

140

.A

.B

20

3

3

195

.C

7

9

103

7

16

182

54

71

65

16

131

.C

7

8

0

Knippergetal :

7 : als bij deel F beschreven.

Fig. XIII

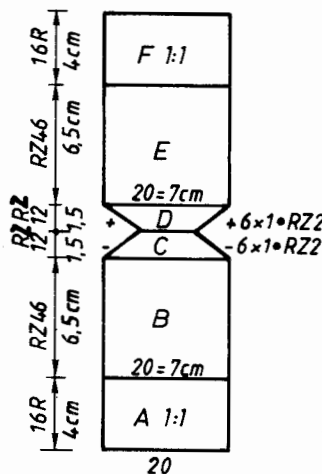

# 7033 DUOMATIC 80/S \*

Duizendpoot :

Looplengte per 100 gram = 475 meter.

**Grootte :** ca. 80 cm lang  
**Materiaal :** menggaren acryl/mohair elk 70 gram: groen, geel, blauw, roze. Viltresten zwart, wit. Vulmateriaal.  
 Styroporknikker

**Steekgrootte :** 6

**Proeflap :** 100 steken = 36 cm, TT 100 = 13 cm

**Patroon :** tricot

**Kop :** Met contrast garen, gesloten opzet voor rond met 38 steken, d.w.z. 38 steken op het achterbed en 38 steken op het voorbed. Slot achter en vóór CX. Slinger boven, zwarte afstrijkers, steekgrootte 1e en 2e toer  $3\frac{1}{2}$ , dan naar 6 verhogen. Enige toeren breien. Met roze rond breien tot de toerenteller 116 aangeeft. Enige toeren met contrast garen en afwerpen.

**Lijf :** Opzetten met contrast garen als bij de kop beschreven met 38 steken, d.w.z. 38 steken op het voorbed en 38 steken op het achterbed. Enige toeren breien. Met groen, geel, blauw en roze na elkaar elk TT 32 rond breien. Met groen, geel, blauw en roze tweemaal na elkaar elk 20 toeren breien. Met groen, geel, blauw en roze na elkaar elk TT 4 breien, en dat 8 maal herhalen. Om de kleuren te wisselen, kan de nieuwe kleur achter de draadspanning aangeknoopt worden en dan door het neusje trekken. Enige toeren met groen breien, afwerpen.

**Voeten :** Met groen, geel, blauw en roze elk 5 maal breien.

met contrast garen opzetten als bij de kop beschreven met 8 steken, d.w.z. 8 steken op het voorbed en 8 steken op het achterbed. Enige toeren breien, dan rond 5 maal van iedere kleur TT 66 per voet breien. **Opgelet :** tussen de afzonderlijke voeten steeds enige toeren met contrast garen breien. Na de 20e voet nog enige toeren met contrast garen en afwerpen.

**Koord :** Met roze, gesloten opzet voor rond met 3 steken, d.w.z. 3 steken op het voorbed en 3 steken op het achterbed. TT 10 rond breien, geel ca. TT 330 rond breien, roze TT 10 rond breien, afwerpen. De 6 losse steken op een draad nemen en samen trekken.

**Afwerken :** Alle delen licht persen. **Kop :** aan begin en eind het contrast garen verwijderen en steek voor steek op een sterke draad nemen, onder samen trekken. Op de kop wat vilt voor de haren aannaaien, styroporknikker instoppen en samentrekken. Het gezicht naar wens met vilt opnaaien of stikken. **Lijf :** Vóór het contrast garen verwijderen en steek voor steek op een sterke draad nemen en samentrekken. Met vulmateriaal stoppen, achter het

groene garen verwijderen tot ca. de eerste 2 toeren. Steek voor steek op een sterke draad nemen en samen trekken. Van het uitgetrokken garen een staart vormen. De kop aannaaien en een koord om de hals binden. **Voeten :** Aan de ene kant het contrast garen verwijderen, steek voor steek met het garen hechten, samentrekken en stoppen. Aan de andere kant het contrast garen verwijderen en samentrekken. In het midden tweemaal onwikkelen. Aan beide zijden 10 voeten aannaaien.

# 7030 DUOMATIC 80/S \* \*

Wantjes

Looplengte per 100 gram = 475 meter.

Grootte : tot 1 jaar  
 Materiaal : menggaren acryl/mohair : 20 gram geel, een rest groen  
 Steekgrootte : patroon =  $4\frac{1}{2}$ , tricot = 4, 1 : 1 =  $3\frac{1}{2}$   
 Proeflap : 100 steken = 35 cm, TT 100 = 14 cm  
 Patroon : halfpatent in 1 : 1 volgens schema.

Fig. XIII : Wantjes

A = met groen, tricot eenvoudig opzetten met naaldgidsen, voor 20 steken. Steekgrootte 4 (18 toeren breien). B = overhangen voor 1 : 1 volgens schema. Slinger boven, oranje afstrijkers. Slot achter EX, vóór N. Steekgrootte  $3\frac{1}{2}$ . Met geel 4 toeren breien. C = slot achter EX, vóór N. Steekgrootte naar  $4\frac{1}{2}$  v erhogen, recht breien (TT 46). D = aan beide zijden 6 maal iedere 2e toer 1 steek minderen (TT 12). E = aan beide zijden 6 maal iedere 2e toer 1 steek meerderen (TT 12). F = recht verder breien (TT 46). G = slot achter en vóór N. Steekgrootte  $3\frac{1}{2}$ , 4 toeren breien. H = overhangen voor tricot, d.w.z. alle steken op de lege naalden van het voorbed overhangen. Steekgrootte 4. Slot achter GX, vóór N. Zwarte afstrijkers inzetten. Met groen recht breien (18 toeren). Los afhechten.  
 Afwerken : Beide delen naar maat spelden en onder een vochtige doek laten drogen. Aan beide zijden in het gele deel de naad met de matrassteek sluiten. De glad gebreide rand naar buiten laten rollen. Van beide kleuren twee kleine pompons vormen en aan de ijkant hechten.

Schema voor patroon  
 Slinger boven, oranje afstrijkers

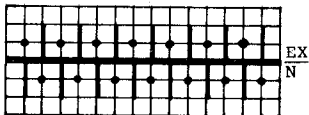

Fig. XIII

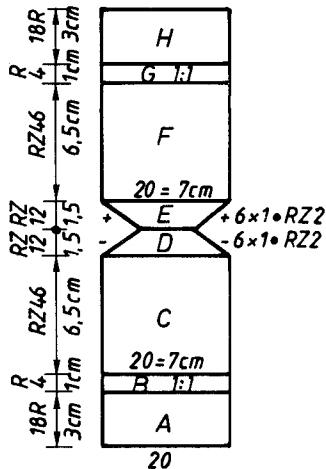

Fig. XIII

1 jaar

56

140

A

B

20

3

3

108

71

65

2

7

16

182

54

71

66

16

7

2

0

Knippergetallen :

- 7 : overhangen voor 1 : 1, slot achter en vóór N steekgrootte  $3\frac{1}{2}$ , 4 toeren breien. slot achter EX, vóór N steekgrootte  $4\frac{1}{2}$
- 8 : slot achter en vóór N steekgrootte  $3\frac{1}{2}$ , 4 toeren breien, overhangen voor tricot, steekgrootte 4.

# 7031 DUOMATIC 80 \* \*

Babydekje :

Looplengte per 100 gram = 475 meter.

Grootte : 65 x 70 cm  
 Materiaal : menggaren acryl/mohair : 130 gram roze, 130 gram lichtblauw  
 Steekgrootte :  $6\frac{1}{2}$   
 Proeflap : 100 steken = 18,5 cm, TT 100 = 14 cm  
 Patroon : Jacquard aan beide zijden volgens schema

Confectieopzet in R/R met 354 steken, d.w.z. 177 steken op het voorbed en 177 steken op het achterbed. Steekgrootte 1e toer  $2\frac{1}{2}$ , 2e tot en met de 4e toer  $4\frac{1}{2}$ . Voor alle naalden in werkstand naaldgidsen op het voorbed en op het achterbed uit de rail nemen en indelen volgens schema. Slinger boven. Slot vóór en achter BX, linker pijltoets ingedrukt. Steekgrootte  $6\frac{1}{2}$ . Zwarte afstrijkers inzetten. Recht breien volgens schema van de kleurtabel, tot de toerenteller 492 aanwijst. Steken van het vóór- en achterbed samen afhechten.  
 Afwerken : Het dekje naar maat spelden en onder een vochtige doek laten drogen. Aan de onder- en bovenkant franje aanzetten.

65cm/ 70cm

Schema voor patroon  
 Slinger boven, zwarte afstrijkers

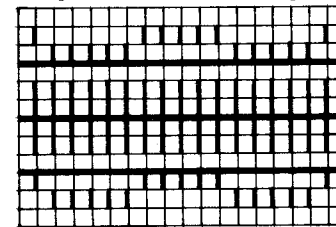

Kleurtabel  
 3x 2 t. roze  
 BX ← 2 t. lichtblauw  
 BX ← 2 t. lichtblauw  
 3x 2 t. roze

56	.
148	A
.	B
177	.
65	.
38	totale
177	cm breedte
65	.
.	.
70	.
70	totale
0	cm lengte

# 7034 DUOMATIC 80/S \*

## Kindermuts

**Grootte :** 52 cm hoofd-omvang  
**Materiaal :** menggaren wol/grilon 65 gram rood, een rest geel, zwart en groen  
**steekgrootte :** patroon = 5, tricot = 4  
**Proeflap :** 100 steken = 34 cm, TT 100 = 15 cm  
**Patroon :** halfpatent volgens schema

## Fig. XII :

A = confectieopzet in 1 : 1 met 124 steken, d.w.z. 62 steken op het voorbed en 62 steken op het achterbed. Steekgrootte 1e toer  $2\frac{1}{2}$ , vanaf de 2e toer 5. Slot achter N, vóór EX. Recht breien (TT 80). B = slot achter EX, vóór N. Recht breien (TT 80). C = alle steken van het achterbed naar het voorbed overhangen voor tricot. Steekgrootte 4. Slot achter GX, vóór N. Geel 10 toeren breien, zwart 10 toeren, groen 10 toeren, rood 10 toeren, nog eens geel 10 toeren breien. Enige toeren met contrast garen en afwerpen.  
**Afwerken :** Het contrast garen verwijderen, steek voor steek op een sterke draad nemen, de naad sluiten. boven samen trekken. Met rood een pompon maken en aan de bovenkant vasthechten.

Looplengthe per 100 gram = 420 meter.

## Schema voor patroon

Slinger boven, oranje afstrijkers

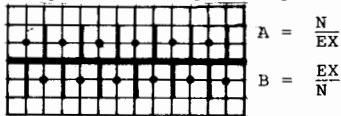

Fig. XII  
 Hoofd-omvang = 52 cm

60  
 136  
 .A  
 .B  
 124  
 3  
 3  
 104  
 71  
 65  
 33  
 71  
 66  
 33  
 7  
 18  
 0

## Knippergetallen :

7 : slot achter EX, vóór N  
 8 : Breien als in deel C beschreven.

Fig. XII

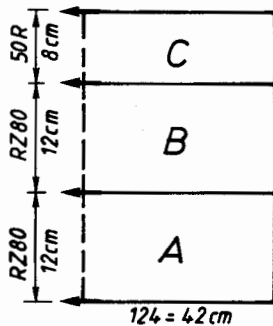

# 7035 DUOMATIC 80/S \*

## Sjaal

**Grootte :** 150 cm x 40 cm  
**Materiaal :** wol/grilon : 300 gram rood, 40 gram groen, 30 gram geel, 10 gram zwart.  
**Steekgrootte :** 5  
**Proeflap :** 100 steken = 34 cm, TT 100 = 15 cm  
**Patroon :** halfpatent volgens schema.

Met rood confectieopzet in 1 : 1 met 88 steken, d.w.z. 44 steken op het voorbed en 44 steken op het achterbed. Steekgrootte 1e toer  $2\frac{1}{2}$ , 2e en 3e toer 4, dan naar 5 verhogen. Slot achter N, vóór EX, TT 106 recht breien rood, dan groen TT 54, zwart TT 10, geel TT 20, zwart TT 6, rood TT 20, groen TT 14, zwart TT 4, geel TT 26, rood TT 486 recht breien, dan geel TT 26, zwart TT 4, groen TT 14, rood TT 20, zwart TT 10, groen TT 54, rood TT 106. Los afhechten.

Wanneer U geen 4-kleuren-wisselaar hebt, is de eenvoudigste manier om de kleuren te wisselen als U de nieuwe kleur achter de draadspanning aanknoopt en door de draadspanning en het neusje trekt.

**Afwerken :** De sjaal naar maat spelden en onder een vochtige doek laten drogen. Aan beide einden franje maken.

## Schema voor patroon

Slinger boven, oranje afstrijkers

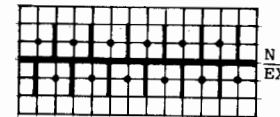

Looplengthe per 100 gram = 420 meter.

# 7038 DUOMATIC 80/S \*

## Stropdas

**Grootte :** 112 cm  
**Materiaal :** katoen 30 gram groen  
**Steekgrootte :**  $3\frac{1}{2}$   
**Proeflap :** 100 steken = 19,5 cm, TT 100 = 17 cm  
**Patroon :** luspatroon volgens schema

Looplengthe per 100 gram = 420 meter.

Confectieopzet in R/R met 23 steken, d.w.z. 12 steken op het achterbed en 11 steken op het voorbed. **Opgelet :** rechts en links moet de laatste naald in werkstand op het achterbed staan. Steekgrootte 1e toer  $2\frac{1}{2}$ , vanaf de 2e toer  $3\frac{1}{2}$ . Naaldgidsen op het voorbed volgens schema in werkstand schuiven. Slot achter N, vóór AX met de linkerpijl ingedrukt. Recht breien, tot de toerenteller 330 aangeeft. Aan beide zijden 2 maal iedere 20e toer 1 steek minderen. Steekgrootte achter  $2\frac{1}{2}$ , vóór 3. Slot achter CX, vóór N. Recht breien, tot de toerenteller 400 aangeeft. Los afhechten.

**Afwerken :** Licht persen.

## Schema voor luspatroon

Slinger onder, oranje afstrijkers

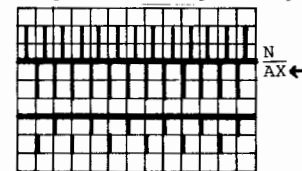



# 7036 DUOMATIC 80 \* \*

Televisiekleed

Grootte : 180 x 150 cm  
 Materiaal : menggaren wol/grilon 670 gram geel, 670 gram groen  
 Steekgrootte : achter =  $5\frac{1}{2}$ , vóór = 5  
 Proeflap : 100 steken = 42 cm, TT 100 = 15 cm  
 Patroon : volgens schema

Fig. I : eenmaal breien.

A = confectieopzet in R/R met 358 steken, d.w.z. 179 steken op het voorbed en 179 steken op het achterbed. Steekgrootte 1e toer 4, vanaf de 2e toer 5. Alle naaldgidsen op vóór- en achterbed uit de rail nemen en in werkstand schuiven volgens schema. Steekgrootte slot achter  $5\frac{1}{2}$ , vóór 5. Slot achter en vóór AX met de linkerpijl ingedrukt. In kleur wisselend breien, d.w.z. TT 2 geel, TT 2 groen, op het voorbed links beginnen, iedere TT 4 een naaldgids in werkstand schuiven, B = bij TT 492 op het voorbed links beginnen, iedere TT 4 een naaldgids in ruststand schuiven, gelijktijdig rechts verder naaldgidsen in werkstand schuiven tot de laatste naaldgids in werkstand is. Verder breien tot de laatste naaldgids weer buiten werkstand is. Los afhechten.

Looplength per 100 gram =  
420 meter.

Schema voor patroon  
Slinger onder, oranje afstrijkers

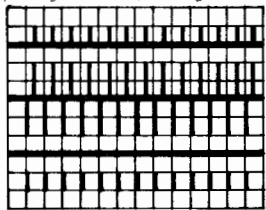

Kleurentabel  
 AX ← TT 4 geel  
 AX ← TT 4 groen  
 herhalen

Fig.I

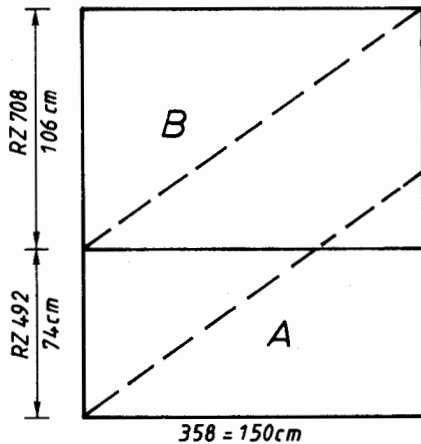

# 7037 DUOMATIC 80/S \* \* \* 36

Stropdas

Lengte : 108 cm  
 Materiaal : katoen : 20 gram olijkleur, 10 gram geel  
 Steekgrootte :  $3\frac{1}{2}$   
 Proeflap : 100 steken = 32 cm, TT 100 = 8 cm

Met olijkleur confectieopzet in 1 : 1 met 28 steken, d.w.z. 14 steken op het voorbed en 14 steken op het achterbed. Steekgrootte  $2\frac{1}{2}$ , 4 toeren breien. Alle steken van het achterbed op de lege naalden van het voorbed hangen. De laatste steek links en rechts aan de rand op het achterbed laten. Voor iedere naald in werkstand op het voorbed een naaldgids in werkstand schuiven volgens schema. Slot achter N, vóór AX met de linker pijltoets ingedrukt. Steekgrootte naar  $3\frac{1}{2}$  verhogen. In kleur wisselend 2 toeren olijf, 2 toeren geel, recht breien tot de toerenteller 520 aangeeft. Aan beide zijden 4 maal iedere 20 toer 1 steek minderen. Steken overhangen voor rond, d.w.z. de buitenste 5 steken rechts uit-trekken, aan beide zijden de buitenste 5 steken op een dekkam nemen en zo op het achterbed hangen, zo dat het breiwerk zich tot een ronde koker sluit. Steekgrootte achter  $2\frac{1}{2}$ , vóór 3. Slot achter CX, vóór N, recht breien tot de toerenteller 400 aanwijst. Afhechten.

Afwerken : Het patroondeel achter aan elkaar naaien en strijken.

Looplength per 100 gram =  
420 meter.

Schema voor patroon  
Slinger onder, zwarte afstrijkers  
linker rand rechter rand

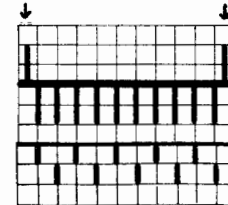

Kleurentabel  
 N  
 AX ← 2 toeren olijf  
 ← 2 toeren geel