

PASSAP®

INTERNATIONAL

40

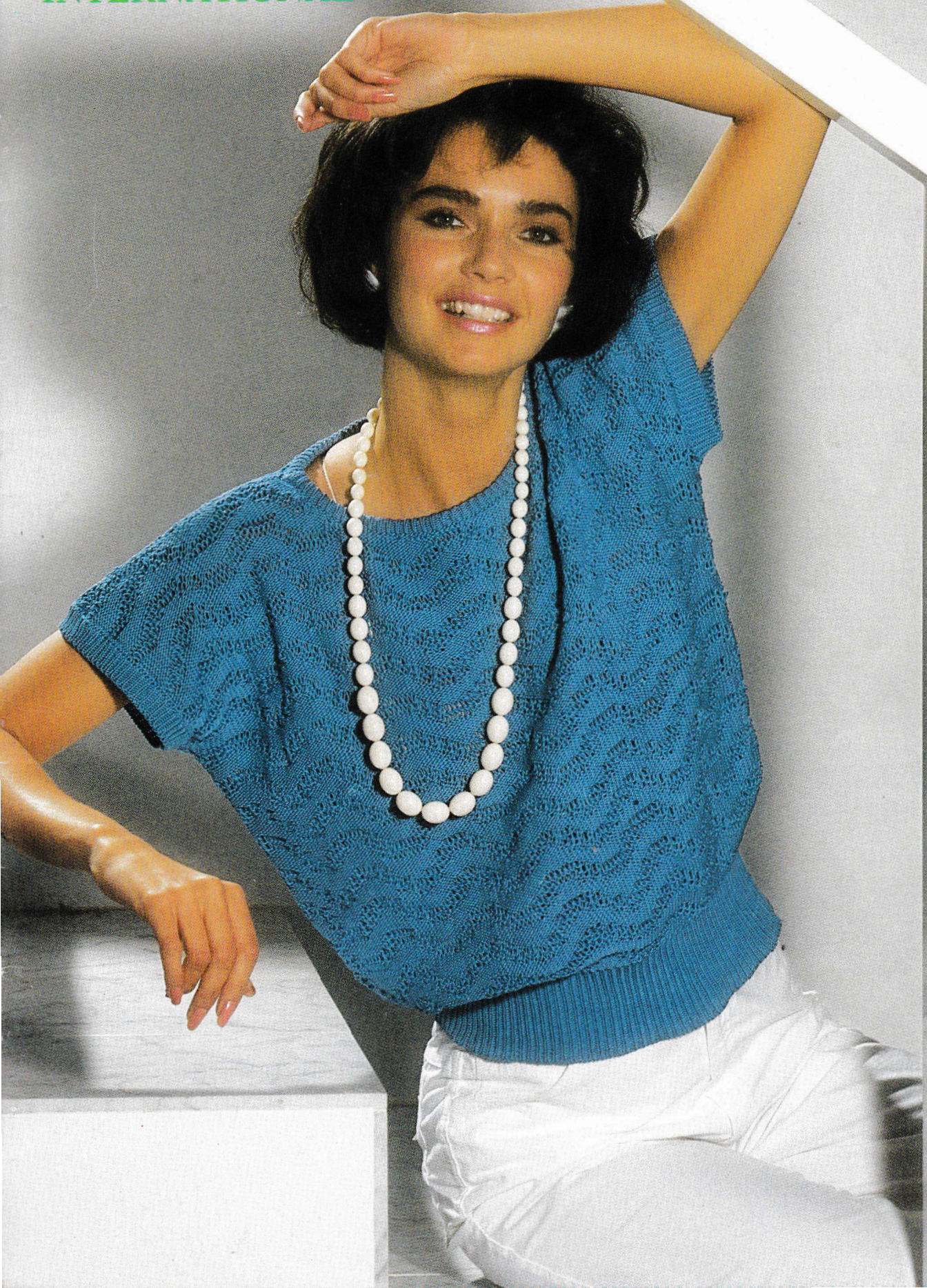

PASSAP® tapimatic

Mehr Spass am Teppichknüpfen

More fun with rug-making

Tout l'art du tapis à votre portée

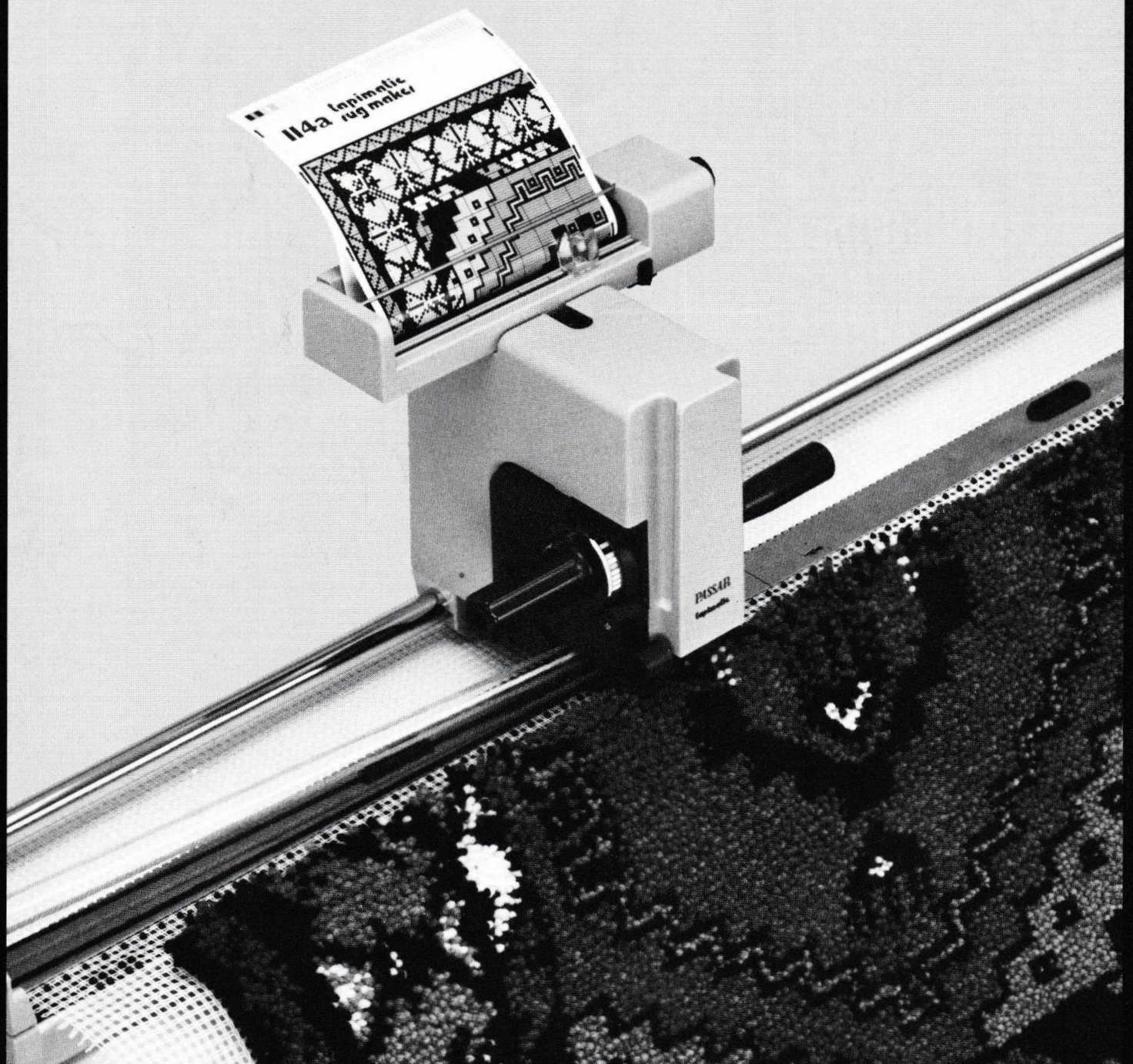



4024

4036





4005



4007

4000



4002

4030



4011 !
4010 •



4033 !

4026 !

4003



4043



4042

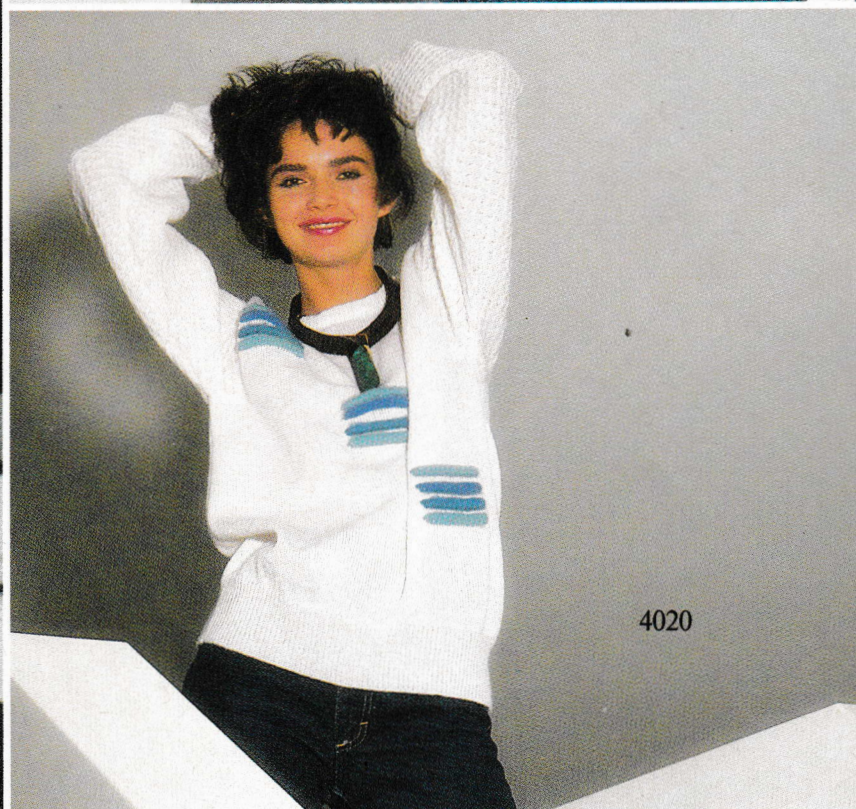

4020

Créations
Jean-Claude D.
Paris



4041



4014

4013 !

4008

4012 !



4025



4029 !

Création
Rose-Marie
France

4027 !

4028

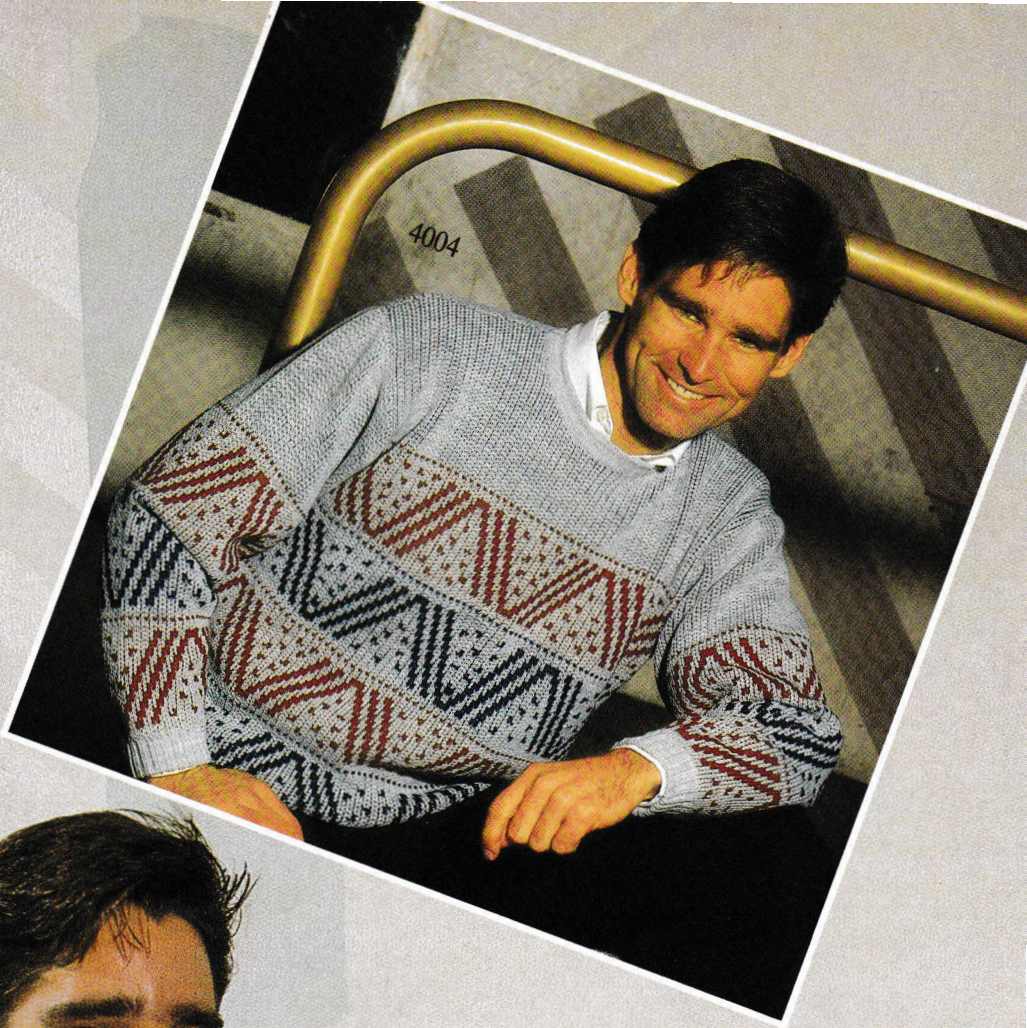

4016

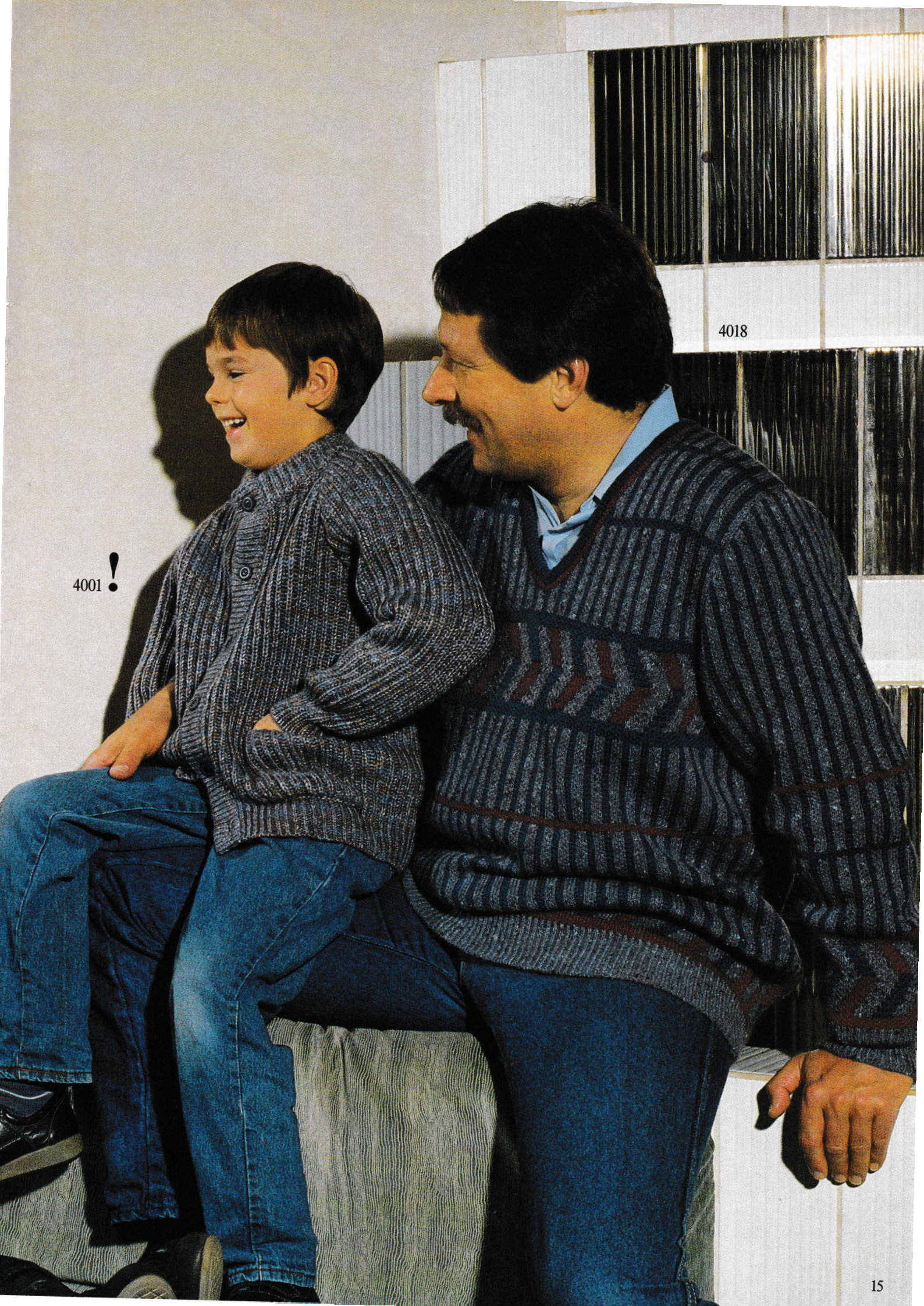

4001 !

4018

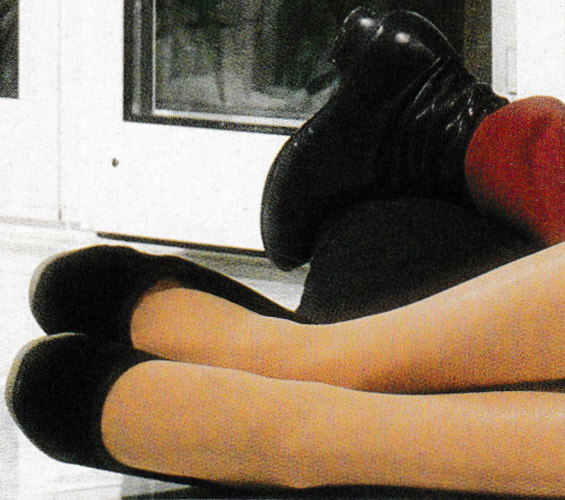

4032

4035 !
4034 •





- 4039 !
- 4015 •
- 4038 !
- 4017 •





4022

4023

Modello
T. Rebellato
Verona
Italia

Sonderzubehör
Accessoire spécial
Optional extra
Accesorio especial

PASSAP®

FORM COMPUTER PASSAP **ON OFF**

der elektronische
Formgeber

l'ordinateur de
tricotage

the electronic
shaping device

el modelador
electrónico

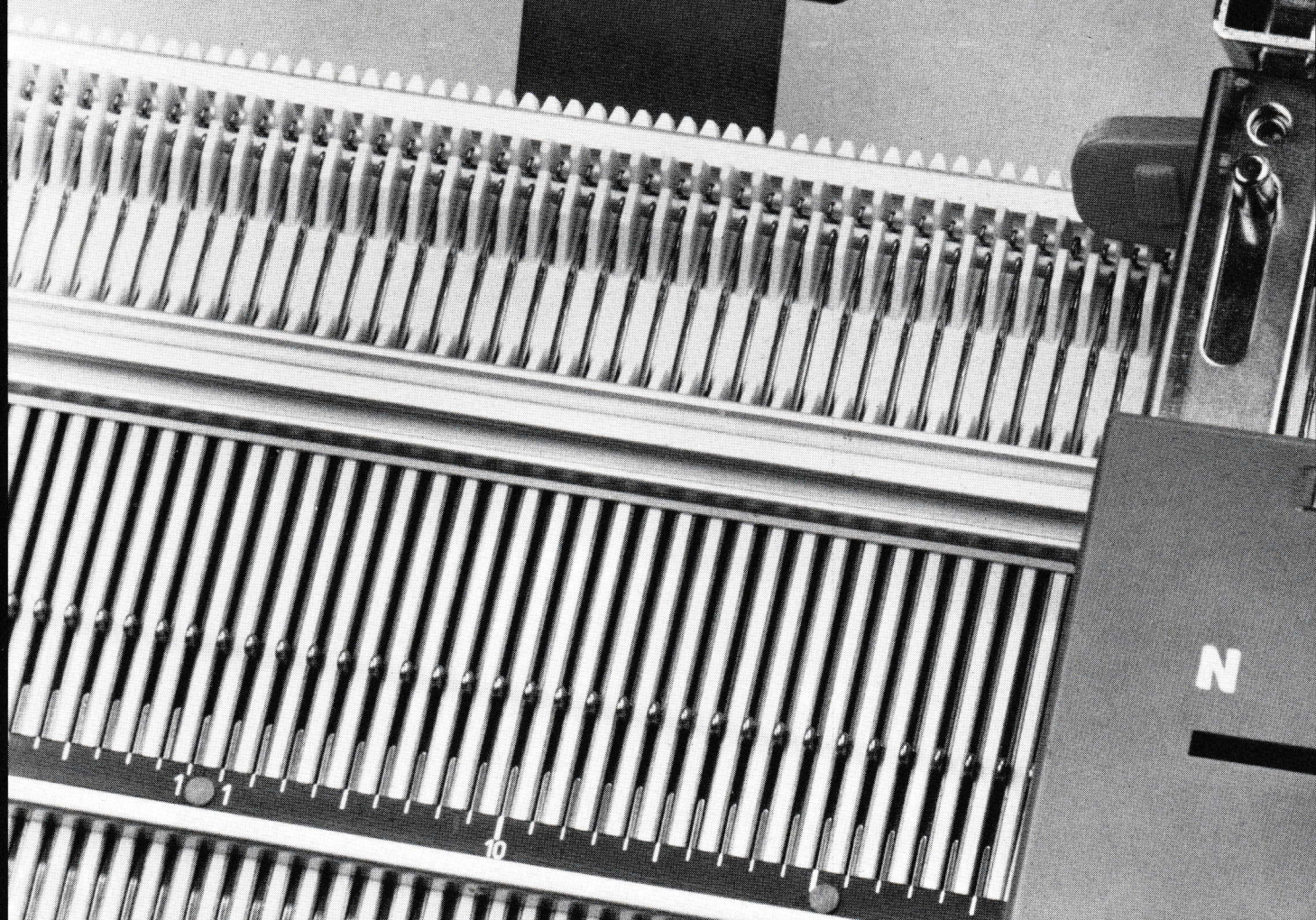

A woman with dark, wavy hair is wearing a vibrant red, textured knit dress with a V-neckline and long sleeves. She is posing with her hands on her hips, looking slightly to the right. The background is dark and out of focus, with some greenery visible on the right side.

4031

MADAG
8953 Dietikon
Schweiz

duomatic 80

duomatic S

Modellenboek nr. 40





Voorzijde omslag

4040	FC	Damespullover	35	4019	FC	Damespullover met intarsia, rood	25
		<u>Achterzijde omslag</u>		4020	FC	Damespullover U/70 U/80	34
4031	FC	Deux-pièces	36	! 4021	FC	Damespullover, noppen	12
4000		Zomerpullover 4-kleurig	8	4022	FC	Damesjapon, jacquard	32
! 4001	FC	Raglan jongensvest	11	4023		Kinderpullover	49
! 4002	FC	Kinderpullover met kimonomouw, rose	6	4024	FC	Kinderpullover blauw	47
4003	FC	Damespullover wit	13	4025	FC	Damespullover jacquard	38
4004	FC	Herenpullover, jacquard	4	! 4026	FC	Damespullover jacquard	18
4005	FC	Damespullover, kimono	7	! 4027	FC	Damespullover blauw	39
4006	FC	Damespullover	14	4028	FC	Damespullover jacquard	40
4007	FC	Kinderpullover 4-kleurig	15	! 4029	FC	Damespullover, kimono	43
4008	FC	Damespullover, intarsia	19	4030	FC	Damespullover, 3-kleurig	21
4009	FC	Herenpullover met kabelpatroon	16	4031	FC	Deux-pièces	36
! 4010		Damesjapon met schouderbandjes	9	4032	FC	Damesvest 7/8, jacquard	44
! 4011	FC	Damesvest 7/8, wit	20	! 4033	FC	Damespullover, kimono	26
! 4012	FC	Damesrok bij model 4008	17	! 4034	FC	Damesjapon rood	52
! 4013	FC	Damesvest met sjaalkraag	27	4035	FC	Vest bij japon, in 4-kleurenjacquard	48
4014	FC	Damespullover met noten	22	4036	FC	Kinderpullover met locomotief	42
! 4015	FC	Damesvest lang, wijnrood	24	4037	FC	Damespullover lila	56
4016	FC	Herenpullover in AX-jacquard	30	! 4038	FC	Damespullover 3-kleurig	53
! 4017	FC	Damesrok bij aubergine vest 4015	10	! 4039		Sjaal	23
4018	FC	Herenpullover in jacquard	28	4040	FC	Damespullover	35
				4041	FC	Damespullover met "vlinders"	46
				4042	FC	Damespullover	50
				4043	FC	Damesvest wit/geel	54

! Modellen, die eenvoudig en snel te breien zijn.

FC = FORM COMPUTER

Let op de nieuwe afkortingen bij de patroonbeschrijvingen.

2 R	2 toeren breien
4 R	4 toeren breien
1 	één hele slag met de verzetslinger naar rechts
2 	twee hele slagen met de verzetslinger naar rechts
1 	één hele slag met de verzetslinger naar links
	steken van achter naar vóór overhangen
	steken van vóór naar achter overhangen.

Eerst de uitleg lezen voor U met breien begint!

Patroontekening = halve breedte

Stekenaantal = hele breedte

Wanneer bij halve breedte de middellijn gestippeld is en met pijltjes aangegeven, betekent dit dat de andere helft tegelijkertijd tegenovergesteld moet worden gebreid.

Wanneer bij halve breedte de middellijn een volle lijn is, betekent dit dat de andere helft apart tegenovergesteld moet worden gebreid, dus eerst een gedeelte volgens patroon (rechts minderen of meerderen) en daarna een tweede gedeelte tegenovergesteld (links minderen of meerderen).

Afkortingen

○ = rond, (of) = halfrond

+ = meerderen

● = in iedere toer

- = minderen, afhechten

X = keer

▲ = trapsgewijs minderen

De steken worden alleen door een aantal aangegeven (zonder st). Het aantal steken slaat altijd op het totale aantal, d.w.z. alle naalden die in werking zijn, zowel op het vóórbed als op het achterbed.

Uitzondering: Bij rond of halfrond breien wordt uitsluitend het benodigde aantal steken voor één bed aangegeven. Daarom moet op het andere bed precies hetzelfde aantal naalden in werkstand worden gezet. Voor dit doel geldt voor het betreffende stekenaantal het teken ○ voor rond, respectievelijk (voor halfrond rechts open, en) voor halfrond links open.

Voorbeelden van minderen en meerderen.

Minderen en meerderen steeds bij de eerste toer van het betreffende gedeelte aanvangen.

+ 3 x 2. 8.R betekent: (3x) 2 steken meerderen in iedere 8e toer, (achter 1 steek, vóór 1 steek)

- 19 x 3. 7. R betekent: (19 x) 3 steken minderen in iedere 7e toer, (achter 2 steken, vóór 1 steek of omgekeerd)

- 17 x 1.2./3.R betekent: (17 x) 1 steek minderen, afwisselend 1 x na 2 toeren en 1 x na 3 toeren)

▲ - 4 x 8. 2.R betekent: trapsgewijs breien (bij duomatic met naaldgidsen en slot op BX), 4 x na iedere 2e toer trapsgewijs 8 naalden in ruststand zetten (bij dubbelbed 4 steken achter, 4 steken vóór). Als alle minderingen klaar zijn, naalden in werking en naaldgidsen buiten werking en normaal met alle naalden doorbreien.

Opmerking! Trapsgewijs breien kan op twee manieren, ofwel van de zelfkant naar het midden (trapsgewijs minderen met het - teken "-" achter de zwarte driehoek) ofwel van het midden naar de zelfkant (trapsgewijs meerderen met het plus + teken "+" achter de zwarte driehoek).

Stekenaantal en centimeters.

136 = 20 cm betekent: totaal 136 steken (bij R/R 68 steken vóór en 68 steken achter) zijn 20 cm.

○ 146 = 43 cm betekent: 146 steken op ieder bed voor rond opgezet zijn 43 centimeter breed.

Steekgrootte: De door ons gegeven inlichtingen zijn alleen aanbevelingen. Voor elke wolsoort moeten de cijfers door middel van een proeflap worden gecontroleerd.

WANNEER U MET DE FORM COMPUTER BREIT :

De maat van Uw proeflap moet als volgt worden ingebracht :

- A hier vult U de maat in milimeters in van 40 toeren van Uw proeflap
- B hier vult U de maat in milimeters in van 40 steken van Uw proeflap
- C hier vult U de maat in milimeters in van 40 toeren van b.v. tailleboord.
Opgelet: C kan in één programma ook tweemaal verschijnen, dan moet tweemaal hetzelfde getal ingetipt worden.

Knippergetallen :



Bij de knippergetallen 1 tot en met 5 vindt U bij de modelbeschrijvingen geen afzonderlijke beschrijvingen meer. Wat bij deze knippergetallen precies moet worden gedaan, moet in de handleiding van de Form Computer, voordat U met breien begint, volledig worden doorgelezen.

De algemene betekenis van de knippergetallen is als volgt :

- 1 Opzetten met het aantal aangegeven naalden van het voorbed.
- 2 Overgang van boord naar het patroon.
- 3 Het breiwerk in twee gelijke helften delen voor de halsuitsnijding.
- 4 Eind van de eerste schouder, voor het breien van de tweede schouder op toets GO drukken en op toets 6 voor het tegengesteld breien van de tweede schouder.
- 5 Einde van het breiwerk.

Bij veel modellen vindt U bij hals- en armsgatbies, of zelfs bij boorden, die aan de voorkant van een vest genaaid worden, de opmerking: "Programma voor recht gebreide boorden gebruiken"

Het gaat daarbij om het volgende programma:

80
100
. mm 40 toeren
. mm 40 steken
4
1
.  cm breedte van de bies
of uitsnijding
. 
6
6
. cm hoogte van de bies
0

Opgelet: Op beide plaatsen, waar "breedte van boord of uitsnijding" staat, moet altijd dezelfde maat staan.

Breedte van het boord of de uitsnijding betekent altijd, de breedte van de steken die U opzet.

Hoogte van de bies (boord) betekent altijd het aantal centimeters dat de te breien toeren aangeven.

4004 DUOMATIC 80

Herenpullover, grijs, blauw en rood jacquard

Loopingte per 100 gram = 900 meter.

Maat: 100 cm bovenwijdte
 Materiaal: 480 gram gemengd garen, wol/acryl, waarvan 260 gram grijs, 120 gram blauw en 100 gram rood
 Steekgrootte: patroon: 3½, boord: 3
 Proeflap: 100 steken = 19 cm, TT 100 = 11,5 cm
 Patroon: volgens schema en Decoponskaart (zelf ponsen)

Fig. I

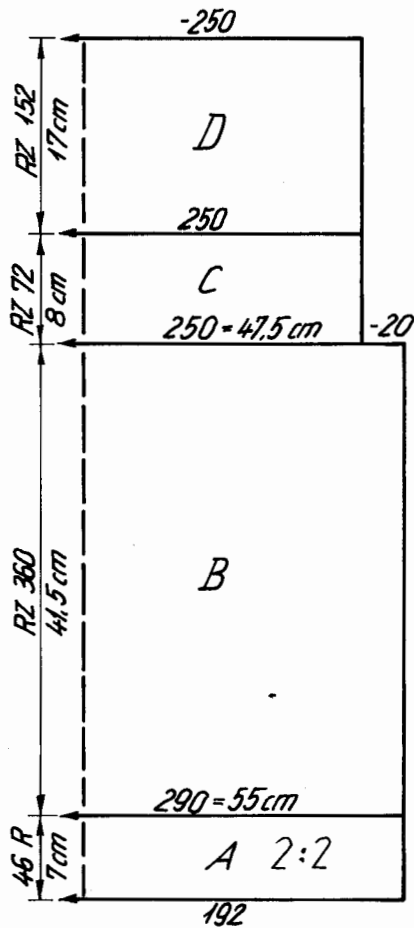

Fig. II

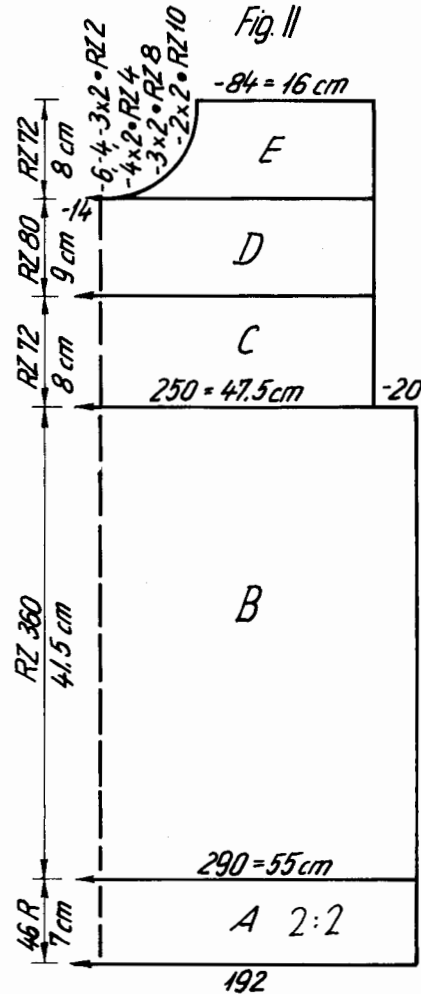

Fig. III

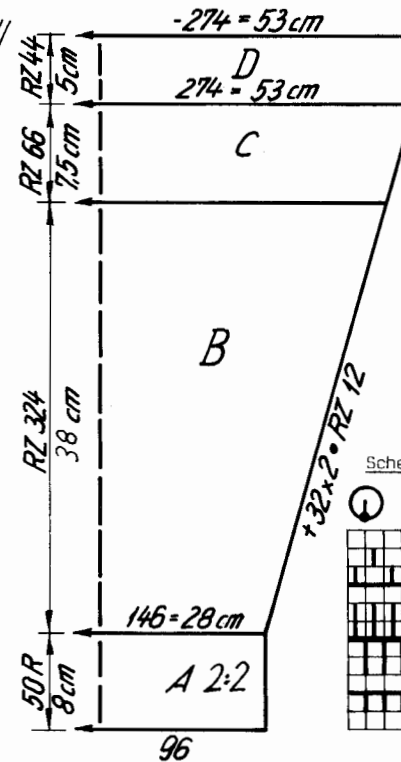

Fig. I : Rugpand

A = confectieopzet in 2:2, met 192 steken over een breedte van 145 naalden. B = steken overhangen volgens schema, met Decoponskaart, volgens de kleurtabel verder breien. C = aan beide zijden minderen, recht verder breien. D = verder breien zonder ponskaart, echter wel volgens de kleurtabel, los afhechten.

Fig. II : Voorpand

A, B, C en D is breien als in fig. I. E = werk delen, linkerhelft op dekkammen nemen, rechts verder breien, daarbij links minderen voor de halsuitsnijding, los afhechten. Linkerhelft weer aan de machine hangen en tegengesteld breien.

Fig. III : Mouw, tweemaal breien.

A = confectieopzet in 2:2, met 96 steken over een breedte van 111 naalden. B = steken volgens schema overhangen, met Decoponskaart volgens de kleurtabel verder breien en daarbij aan beide zijden meerderen. C = zonder ponskaart echter wel volgens de kleurtabel verder breien, daarbij verder meerderen. D = recht verder breien, los afhechten.

Halsbies :

Confectieopzet in 2:2, met 148 steken over een breedte van 98 naalden 36 toeren breien, enige toeren met contrast garen en afwerpen.

Afwerken :

Alle delen naar maat spelden en onder een vochtige doek laten drogen. Schoudermaden sluiten, halsbies met de matrassteek aan elkaar naaien, dan met de stiksteek aan de halsuitsnijding naaien, aan de binnenkant tegenzomen. Mouwen ingehouden inzetten. Zijnaden sluiten. Tailleboord en manchetten in de helft naar binnen vouwen en met losse steken aannaaien.

Kleurentabel :

Voor Fig. I en II :

TT 0 - 108 : TT 2 grijs, TT 2 blauw
 TT 109 - 216 : TT 2 grijs, TT 2 rood
 vanaf TT - 433 TT 2 grijs, TT 2 blauw
 1 x herhalen

Voor Fig. III :

TT 0 - 108 : TT 2 grijs, TT 2 rood
 TT 109 - 216 : TT 2 grijs, TT 2 blauw
 TT 217 - 324 : TT 2 grijs, TT 2 rood
 vanaf TT 325 : TT 2 grijs, TT 2 blauw

Schema voor patroon :

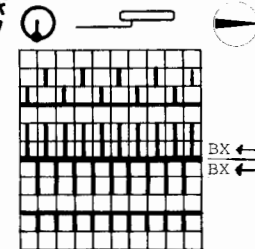

4004

FIG I

42-44	46-48	50-52	54-56
46	46	46	46
152	152	152	152
.	.	.	.
128	136	144	156
3	3	3	3
3	3	3	3
195	195	195	195
.	.	.	.
7	7	7	7
25	25	25	25
38	38	38	38
128	136	144	156
3	3	3	3
3	3	3	3
43	42	41	40
74	74	74	74
.	.	.	.
100	100	100	100
184	184	184	184
131	131	131	131
7	7	7	7
100	103	109	113
0	0	0	0

FIG II

42-44	46-48	50-52	54-56
46	46	46	46
152	152	152	152
.	.	.	.
128	136	144	156
3	3	3	3
3	3	3	3
195	195	195	195
.	.	.	.
7	7	7	7
25	25	25	25
38	38	38	38
128	136	144	156
3	3	3	3
3	3	3	3
43	42	41	40
74	74	74	74
.	.	.	.
228	228	228	228
184	184	184	184
131	131	131	131
7	7	7	7
100	103	109	113
75	75	75	75
152	152	160	168
153	153	153	153
145	145	145	145
155	155	155	155
167	167	167	167
1	1	1	1
167	159	159	159
4	5	5	5
151	151	151	151
1	1	3	5
1	1	1	1
0	0	0	0

FIG III

42-44	46-48	50-52	54-56
46	46	46	46
152	152	152	152
.	.	.	.
66	70	73	76
3	3	3	3
3	3	3	3
195	195	195	195
.	.	.	.
7	7	7	7
29	29	29	29
38	38	38	38
128	134	140	144
3	3	3	3
3	3	3	3
46	47	47	47
60	62	64	66
.	.	.	.
98	98	98	98
7	7	7	7
19	19	19	19
0	0	0	0

cm totale
lengte

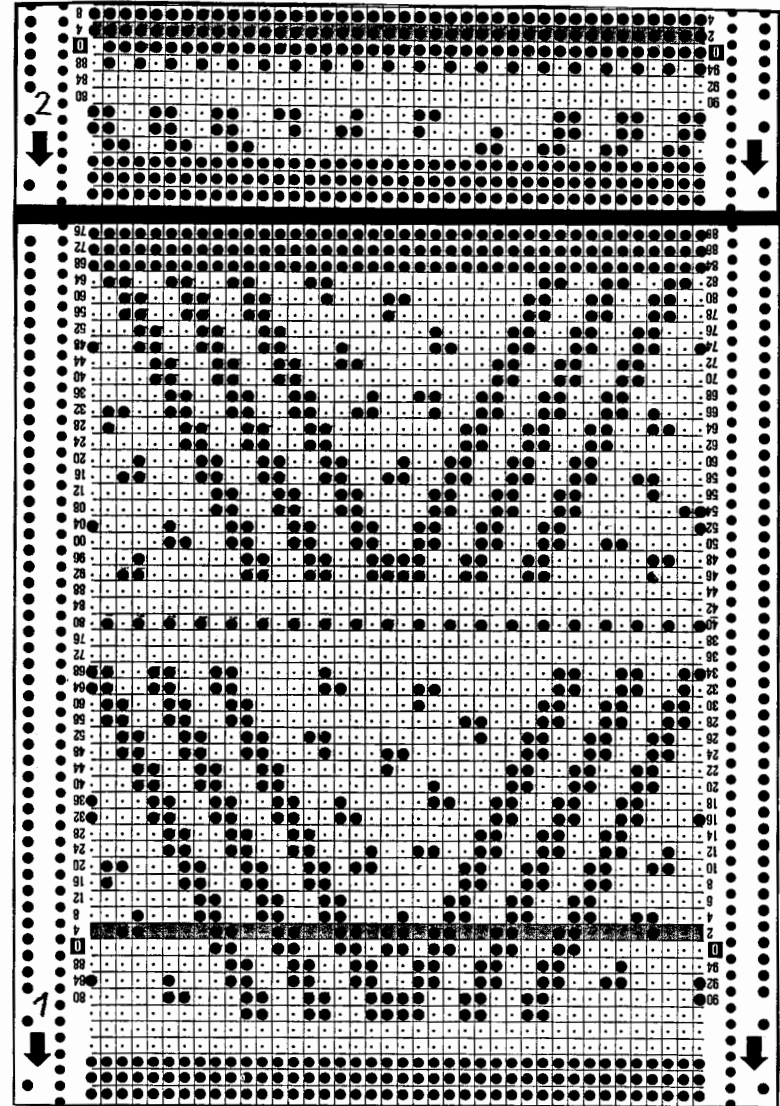

4002 DUOMATIC 80/S

Kinderpullover met kimonamouw, rose

Grootte: lichaamslengte 116 cm
 Materiaal: 250 gram gemengde katoen, linnen en acryl
 Steekgrootte: patroon: 6, boord: 4½, kraag: 6½
 Proeflap: 100 steken = 47 cm, TT 100 = 19 cm
 Patroon: volgens schema, boord en kraag 2 : 2

Looplangte per 100 gram = 370 meter.

Fig. I: Rugpand

A = confectieopzet in 2 : 2 met 104 steken over een breedte van 78 naalden. B = steken overhangen volgens schema, in patroon verder breien. C = aan beide zijden meerderen. D = recht verder breien. E = werk delen, linkerheft op dekkammen nemen, rechterheft verder breien, daarbij links minderen voor de halsuitsnijding, los afhechten. Linkerheft aan de machine terughangen en tegengesteld breien.

Fig. II: Voorpand

A, B en C = breien als in fig. I. D = recht breien in patroon. E = werk delen, linkerheft op een dekkam nemen, rechterheft verder breien en daarbij links minderen voor de halsuitsnijding, los afhechten. Linkerheft op de machine terughangen en tegengesteld breien.

Fig. V: Kraag

Confectieopzet in 2 : 2 met 228 steken, over een breedte van 171 naalden, 50 toeren breien, dan slot vóór op N, achter GX, 6 toeren breien en dan slot vóór op GX, achter op N, enige toeren met contrast garen en afwerpen.

Knoopsgatenbies: Gesloten opzet voor rond met 120 steken, TT 8 breien, dan de 4e en 5e en de 17e en 18e steek met contrast garen breien, TT 8 breien, enige toeren met contrast garen en afwerpen. Knoopsgatenbies als de vorige breien echter slechts 60 steken en zonder knoops-

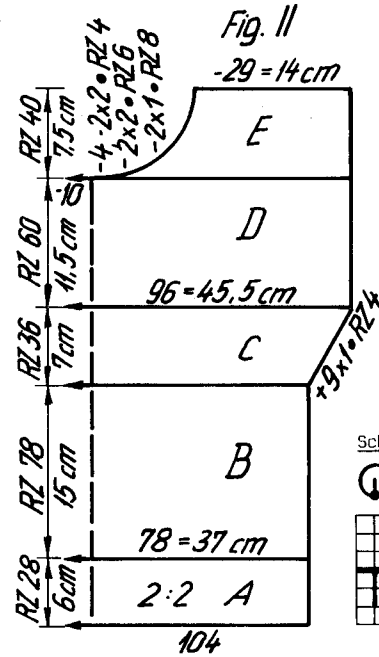
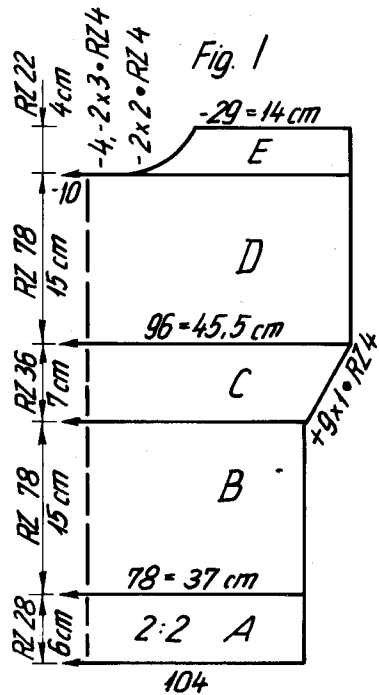

Schema voor patroon

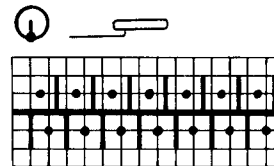

2 toeren EX EX
 1 x
 2 toeren EX EX
 1 x
 herhalen

FIG I				
104	116	128	140	152
76	76	76	76	76
188	188	188	188	188
.
76	78	82	90	96
3	3	3	3	3
3	3	3	3	3
195	195	195	195	195
7	7	7	7	7
10	10	10	10	10
38	38	38	38	38
76	78	82	90	96
3	3	3	3	3
3	3	3	3	3
13	15	18	22	25
44	47	51	56	59
.
229	229	229	229	229
63	63	63	63	63
130	130	130	130	130
11	11	11	11	11
7	7	7	7	7
41	43	46	49	53
69	69	69	69	69
168	168	176	176	176
161	161	169	169	169
180	180	180	180	180
164	164	164	164	164
2	2	3	3	4
0	0	0	0	0

FIG II					cm totale lengte
104	116	128	140	152	
76	76	76	76	76	76
188	188	188	188	188	188
.	A
76	78	82	90	96	B
3	3	3	3	3	3
3	3	3	3	3	3
195	195	195	195	195	C
7	7	7	7	7	7
10	10	10	10	10	10
38	38	38	38	38	38
76	78	82	90	96	96
3	3	3	3	3	3
3	3	3	3	3	3
13	15	18	22	25	25
44	47	51	56	59	59
.
229	229	229	229	229	229
63	63	63	63	63	63
130	130	130	130	130	130
11	11	11	11	11	11
7	7	7	7	7	7
41	43	46	49	53	53
69	69	69	69	69	69
168	168	176	176	176	176
161	161	169	169	169	169
180	180	180	180	180	180
164	164	164	164	164	164
2	2	3	3	4	4
0	0	0	0	0	0

gaten.

Mouwboordje: 2 maal breien. Confectieopzet in 2 : 2 met 148 steken over een breedte van 112 naalden, 10 toeren breien, enige toeren met contrast garen, afwerpen.

Afwerken:

Deelen naar maat spelden en onder een vochtige doek laten drogen. Linker schoudernaad sluiten. Kraag met de stiksteek aan de halsuitsnijding naaien, aan de binnenkant tegenzomen. Contrast garen verwijderen. Knoopsgatenbies aan de rechter schouder van het voorpand met de stiksteek aannaaien, aan de binnenkant tegenzomen. Knoopsgatenbies aan de linker schouder van het voorpand met de stiksteek aannaaien, aan de binnenkant tegenzomen. Knoopsgaten festonneren, contrast garen verwijderen. Knopen aannaaien. Mouwboordje aan de mouw naaien en contrast garen verwijderen, zijnaden sluiten.

4005 DUOMATIC 80/S

Looplengte per 100 gram = 260 meter.

Damespullver, kimono

Maat: 88-92 cm bovenwijdte
Materiaal: 850 gram viscose/katoen gemengd
Steekgrootte: patroon 1 = 5, patroon 2 = vóór 5, achter 4, tailleboord = 3½, halsbies = 6
Proeflap: patroon 1 : 100 steken = 27,5 cm, TT 100 = 18,5 cm
 patroon 2 : 100 steken = 54 cm, TT 100 = 20 cm
Patroon : volgens schema, boord 1 : 1, halsbies : rond

Fig. I : Rugpand
 A = confectieopzet in 1 : 1, 2 toeren breien, dan steken overhangen volgens schema 1, in patroon 1 recht verder breien, los afhechten.

Fig. II : Voorpand
 A = breien als in fig. I. B = werk delen, linkerheft op dekkammen nemen, rechts verder breien, daarbij links minderen voor de halsuitsnijding, los afhechten, dan linkerheft weer aan de machine terughangen en tegengesteld breien.

Fig. III : Mouw, tweemaal 2 tegengestelde delen breien.
 A = opzetten met verzet voor patroon 2, verder breien en daarbij rechts meerderen. B = recht verder breien, los afhechten.

Tailleboord : tweemaal breien. Confectieopzet in 1 : 1 met 140 steken, 36 toeren breien, enige toeren met contrast garen en afwerpen.

Manchet : tweemaal breien als het tailleboord, echter met 40 steken.

Halsbies : met contrast garen beginnen en eindigen. Met vóór en achter elk 50 steken TT 46 breien.

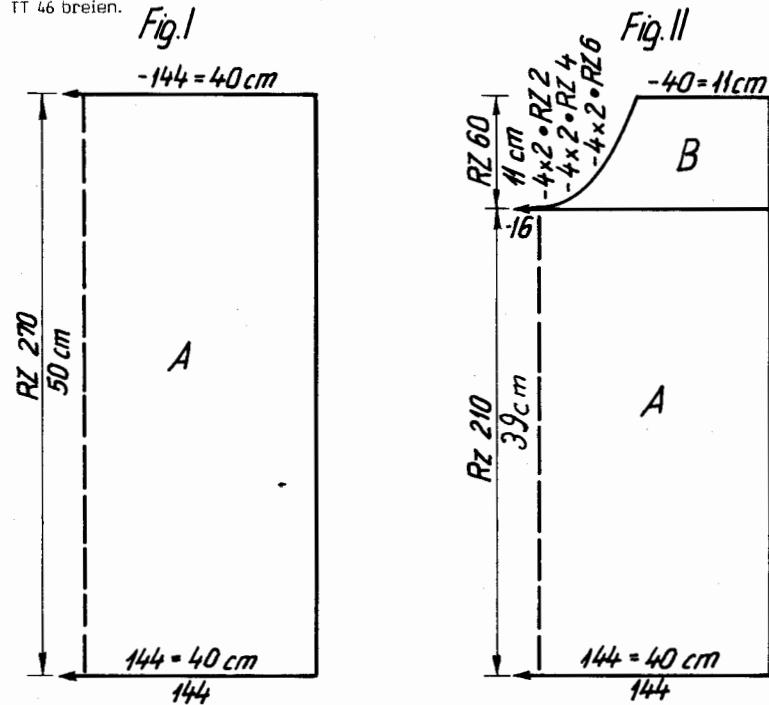

Schema voor patroon 1

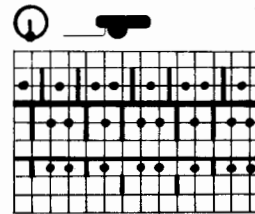

Schema voor patroon 2

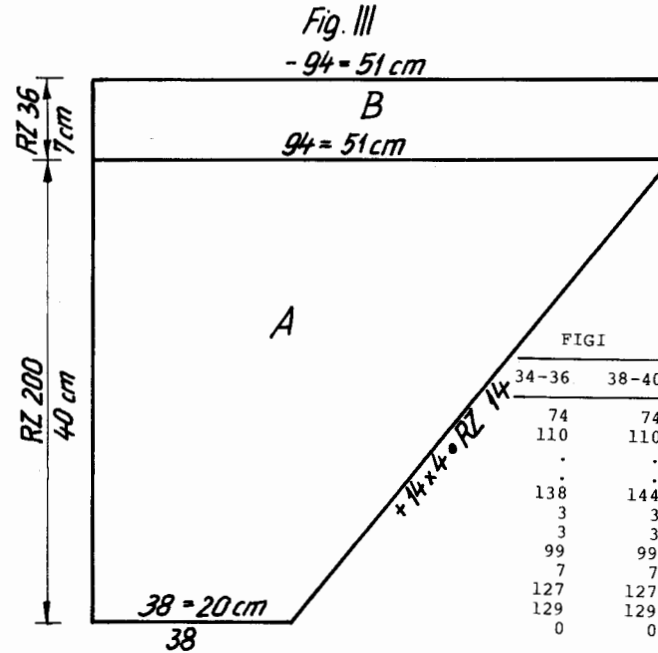
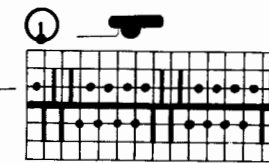

FIG III

34-36	38-40	42-44
80	80	80
216	216	216
.	.	A
.	.	B
34	38	40
3	3	3
3	3	3
66	66	66
7	7	7
108	111	110
69	69	69
63	63	63
181	177	175
93	93	90
7	7	7
8	11	13
0	0	0

FIG II

34-36	38-40	42-44
74	74	74
110	110	110
.	.	A
.	.	B
138	144	148
3	3	3
3	3	3
227	227	227
7	7	7
127	127	127
129	129	129
75	75	75
184	184	184
129	129	129
188	188	188
129	129	129
191	191	191
129	129	129
1	1	1
191	191	191
129	129	129
5	5	5
6	6	6
0	0	0

FIG I

34-36	38-40	42-44
74	74	74
110	110	110
.	.	A
.	.	B
138	144	148
3	3	3
3	3	3
99	99	99
7	7	7
127	127	127
129	129	129
0	0	0

4000 DUOMATIC 80/S

Loopengte per 100 gram = 370 meter.

Zomerpullover 4-kleurig

- Maat:** 88-92 cm bovenwijdte
Materiaal: 390 gram gemengde katoen linnen acryl, waarvan 170 gram lichtgroen, 145 gram rose, 50 gram wit, 25 gram lichtblauw
Steekgrootte: tricot: 6½, patent met iedere naald : 5, boord : 4½
Proeflap: tricot: 100 steken = 35 cm, 100 toeren = 28 cm, patent: 100 steken = 46 cm, 100 toeren = 15,5 cm
Patroon: tricot, mouw en halsbies = patent met iedere naald, tailleboord = 2 : 2.

Fig. I: Rugpand
 A = enkelbed opzetten met kleur 1, tricot verder breien en daarbij rechts meerderen.
 B = recht verder breien. C = voor intarsia alle naaldgidsen in werkstand schuiven.

Fig. I+II

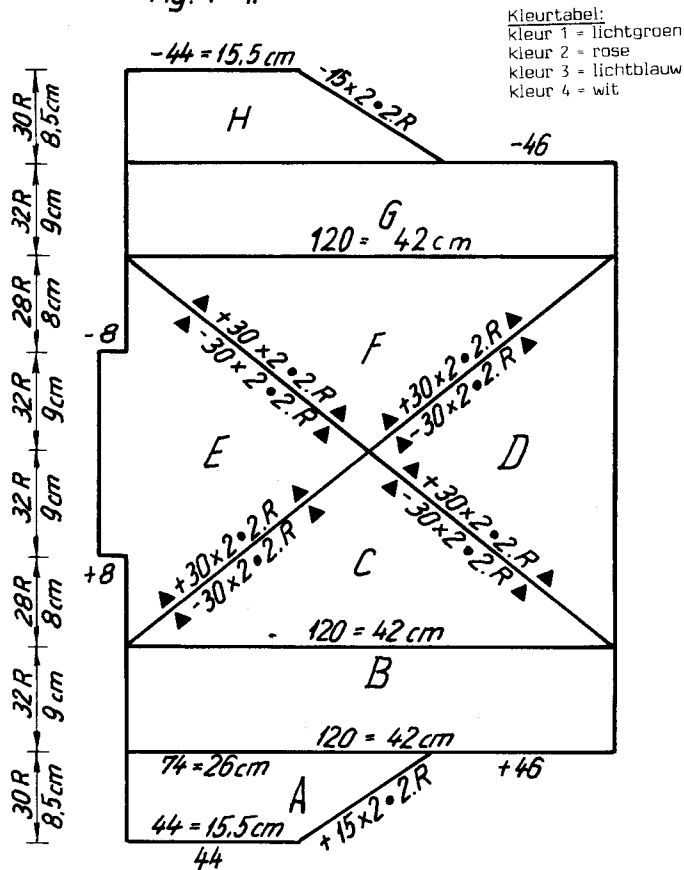

Fig. III

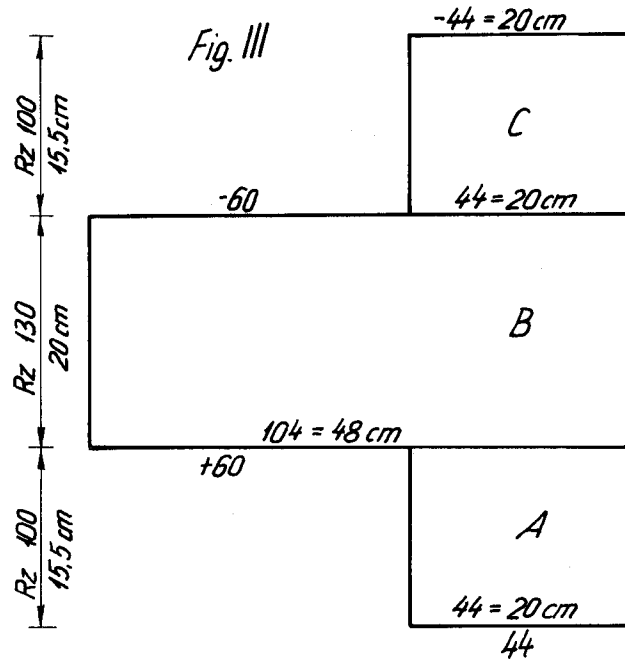

FIG III

	34-36	38-40	42-44
	62	62	62
	184	184	184
A	.	.	.
B	.	.	.
	44	44	44
	3	3	3
	3	3	3
	74	74	74
	7	7	7
	37	43	46
	56	56	56
	177	181	187
	7	7	7
	58	58	58
	184	184	184
	177	181	187
	7	7	7
	37	43	46
	67	67	67
	7	7	7
	127	127	127
	147	159	165
	0	0	0

slot BX, 1 toer breien, rechts 2 naaldgidsen in ruststand schuiven, 1 toer breien links 2 naaldgidsen in ruststand schuiven, zo verder breien tot alle naaldgidsen buiten werking zijn. D = kleur 2, 2 naaldgidsen rechts in werkstand schuiven, 1 toer breien en de draad in de eerste niet gebreide naald hangen, 1 toer breien, de volgende 2 naaldgidsen in werkstand schuiven, zo verder breien tot het midden bereikt is. In het midden nu 2 naaldgidsen in ruststand schuiven en 2 toeren breien, 2 naaldgidsen in ruststand en zo verder breien tot alle naaldgidsen in ruststand zijn. E = kleur 3 : Intarsia tegengesteld aan D breien, maar na 28 toeren links 8 steken meerderen en na 64 toeren 8 steken minderen. F = kleur 4 : slot rechts, de middelste 2 naaldgidsen in werkstand schuiven, 1 toer breien en de draad in de naastliggende niet gebreide naald hangen, 2 naaldgidsen rechts in breistand schuiven, 1 toer breien, draad rechts in de naastliggende niet gebreide naald hangen, zo verder breien tot de hele breedte bereikt is. G en H : tegengesteld aan B en A breien.

Fig. II: Voorpand

Breien als fig. I, echter kleur 1 met kleur 4 verwisselen.

Fig. III: mouw, twee tegengestelde delen breien.

A = (rechts op de machine opzetten) confectieopzet in R/R, in patent verder breien. B = links meerderen (een oude stekenproef aan de machine hangen), recht verder breien. C = links minderen, recht verder breien, los afhechten.

Tailleboord: Confectieopzet in 2 : 2 met 148 steken over een breedte van 111 naalden, 48 toeren breien, enige toeren met contrast garen en afwerpen. 2 x breien.

Halsboord: 2 x breien. Confectieopzet in 2 : 2 met 86 steken over een breedte van 64 naalden 20 toeren breien, enige toeren met contrast garen en afwerpen.

Afwerken: Gladde delen, averechte kant buiten. Delen naar maat spelden en onder een vochtige doek laten drogen. Halsboord aan het korte deel van de mouw met de stiksteek aan-naaien, contrast garen verwijderen, aan de binnenkant tegenzomen. Mouwen ingehouden aan voor- en rugpand naaien tot 2 cm voorbij de omslag voor de halsuitsnijding. Tailleboord aan de panden met de stiksteek aan-naaien, daarbij het contrast garen verwijderen. Zijnaden sluiten. De omslag van de halsuitsnijding met losse steken naaien.

4010 DUOMATIC 80/S

4000

Fig. I+II

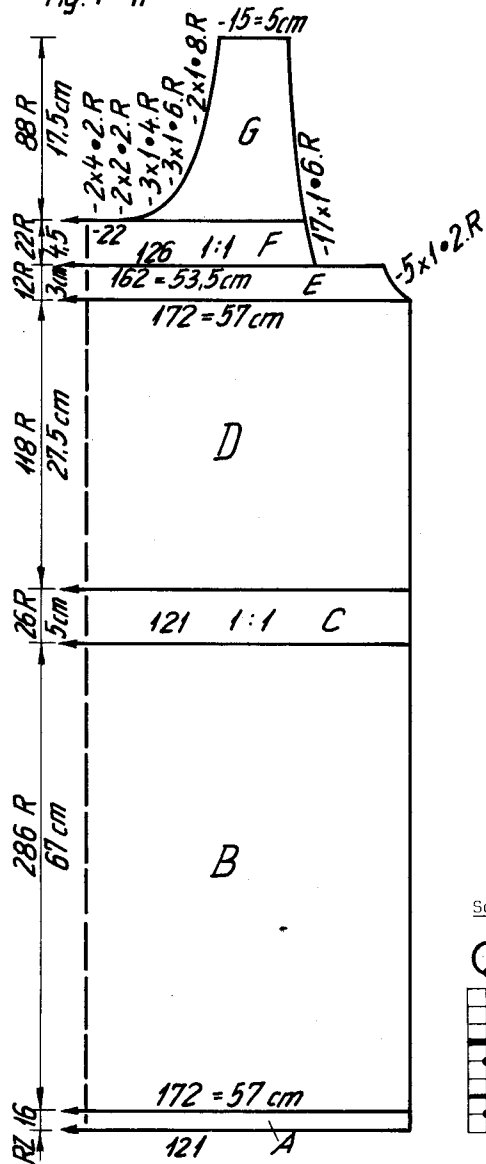

Looplengte per 100 gram = 270 meter.

Damesjapon wit, met schouderbandjes

Maat: 84-88 cm bovenwijdte
Materiaal: 510 gram katoen-acryl garen, wit
Steekgrootte: patroon: vóór = 5, achter = 6, hals- en taillebord en zoom = 3½
Proeflap: 100 steken = 33 cm, 100 toeren = 23,5 cm, 1 : 1: 100 steken = 30 cm (gerekt), 100 toeren = 20 cm volgens schema, hals- en taillebord = 1 : 1, Rand voor de omlijsting = rond.
Patroon:

Fig. I + II: Rug- en voorpand

A = opzet voor rond, rond breien. B = steken overhangen volgens schema, in patroon recht verder breien. C = steken overhangen voor 1 : 1, recht breien. D = steken overhangen voor patroon, in patroon recht verder breien. E = aan beide zijden minderen voor het armsgat. F = steken overhangen voor 1 : 1, in 1 : 1 verder breien, daarbij aan beide zijden minderen voor het armsgat. G = werk delen, linkerhelft op dekkammen nemen, rechterhelft verder breien, daarbij links minderen voor de halsuitsnijding, rechts verder minderen voor het armsgat, los afhechten. Linkerhelft weer aan de machine terughangen en tegengesteld breien.

Rand voor de omlijsting:

Opzet voor rond met 160 steken, TT 14 rond breien, enige toeren met contrast garen, afwerpen.

Bies voor het armsgat: 2 x breien.

Opzet voor rond met 100 steken, TT 14 rond breien,

enige toeren met contrast garen en afwerpen.

Ceintuur: Opzet voor rond, vóór 11 steken, achter 9 steken breien, vóór CX, achter N,

ca 1,60 meter breien, enige toeren met contrast garen en afwerpen.

Lusjes voor de ceintuur: 6 x breien

Opzet voor rond, 4 steken vóór, 3 steken achter, vóór CX, achter N, TT 28 breien, enige toeren met contrast garen en afwerpen.

Afwerken: Delen naar maat spelden en onder een vochtige doek laten drogen. Schoudernaad met de maassteek sluiten. De bies aan hals en armsgat met de stiksteek aannaaien, daarbij contrast garen verwijderen en aan de binnenkant tegenzomen. Zijnaden sluiten. De lusjes op gelijke afstanden op taillehoogte naaien.

Schema voor patroon:

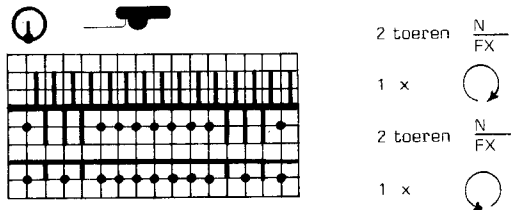

FIG I + II

34-36	38-40	42-44	
112	112	112	
140	140	140	
.	.	.	A
.	.	.	B
36	40	46	
3	3	3	
3	3	3	
75	75	75	
128	128	128	
7	7	7	
34	38	42	
56	56	56	
129	129	129	
7	7	7	
23	25	27	
184	184	184	
129	129	129	
7	7	7	
34	38	42	
78	78	78	
128	128	128	
63	63	63	
151	151	151	
136	136	136	
56	56	56	
171	171	171	
7	7	7	
75	85	95	
184	184	184	
171	171	171	
191	191	191	
151	151	151	
8	8	8	
128	128	128	
0	0	0	

Opgelet: het programma van de FORM COMPUTER geeft geen opgave voor intarsia.

4017 DUOMATIC 80/S

Damesrok bij aubergine vest 4015

Looplengthe per 100 gram = 320 meter.

Maat: 84-98 cm heupwijdte
 Materiaal: 500 gram middeldikke wol, 70 cm elastiek
 Steekgrootte: patroon = vóór 6, achter 5 1/4, zoom = 5 1/2, boord = 5
 Proeflap: 100 steken = 25 cm, TT 100 = 22 cm
 Patroon: volgens schema, zoom : rond.

Fig. VII + VIII
 - 154

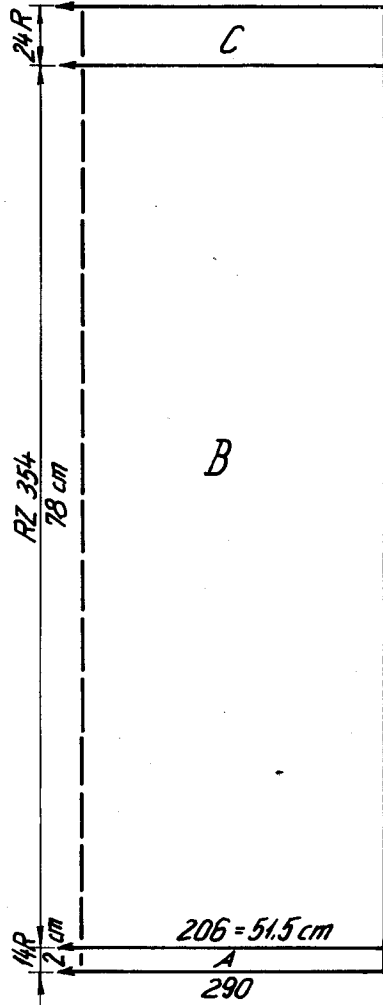

Fig. VII + VIII:

A = gesloten opzet voor rond. B = steken overhangen volgens schema, in patroon recht verder breien. C = alle steken naar het achterbed overhangen, 2 toeren vóór GX, achter N breien nu de steken 1/4 verminderen, d.w.z. iedere 4e steek op de 3e steek hangen, 24 toeren breien, enige toeren met contrast garen en afwerpen.

Afwerken: Delen naar maat spelden en onder een vochtige doek licht persen. Zijnaden met de matrassteek sluiten, tailleboord aan de binnenkant zomen, elastiek doorhalen.

Knippergetal: Steken overhangen voor deel C
 8

FIG VII

34-36	38-40	42-44	
88	88	88	
100	100	100	
.	.	.	A
.	.	.	B
190	206	222	
3	3	3	
3	3	3	
98	98	98	
7	7	7	
1	1	1	
41	41	41	
190	206	222	
3	3	3	
3	3	3	
78	78	78	
82	82	82	
.	.	.	
71	71	71	cm totale lengte
2	2	2	
5	5	5	
0	0	0	

Schema voor patroon

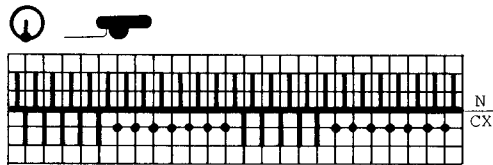

4001

FIG II

116	128	140	152
88	88	88	88
496	496	496	496
.	.	.	.
.	.	.	.
32	36	38	39
3	3	3	3
3	3	3	3
195	195	195	195
.	.	.	.
7	7	7	7
8	8	8	8
38	38	38	38
32	36	38	39
3	3	3	3
3	3	3	3
25	28	33	37
51	54	58	65
.	.	.	.
227	227	227	227
191	191	191	191
139	141	142	143
32	34	37	38
68	68	68	68
160	168	176	176
161	161	161	161
145	145	145	145
165	173	173	174
0	0	0	0

FIG III

116	128	140	152
88	88	88	88
240	240	240	240
.	.	.	.
.	.	.	.
38	39	40	41
3	3	3	3
3	3	3	3
195	195	195	195
.	.	.	.
7	7	7	7
8	8	8	8
38	38	38	38
32	36	38	39
3	3	3	3
3	3	3	3
26	30	34	38
41	45	49	53
.	.	.	.
67	67	67	67
191	191	191	191
143	144	144	145
39	42	44	46
69	69	69	69
191	191	191	191
140	141	141	142
33	36	38	40
190	190	190	190
133	133	135	135
0	0	0	0

cm totale lengte

4001 DUOMATIC 80/S

Raglan jongensvest

Looplengthe per 100 gram = 200 meter.

Grootte: 128 cm lichaamslengte
Materiaal: 560 gram gemengd garen wol/acryl, 6 knopen
Steekgrootte: patroon = 7½, boord en kraag = 7½ knopenbies = 8
Proeflap: 100 steken = 60 cm, TT 100 = 22 cm
Patroon: patent in 1 : 1 (blauwe afstrijkers), boord 1 : 1, knopenbies = rond.

Fig. I : Rugpand
 A = confectieopzet in 1 : 1. B = recht verder breien in patent. C = aan beide zijden minderen, los afhechten.

Fig. II : Voorpand, 2 x breien.
 A = confectieopzet in 1 : 1. B = recht verder breien in patent. C = rechts minderen, D = links minderen voor de halsuitsnijding, rechts verder minderen.

Fig. III : Mouw, twee tegengestelde delen breien.
 A = confectieopzet in 1 : 1. B = verder breien in patent, daarbij aan beide zijden meerderen. C = aan beide zijden minderen. D = rechts minderen.

Kraag: Confectieopzet in 1 : 1 met 75 steken op ieder bed, verder breien in patent TT 20, enige toeren met contrast garen en afwerpen.

Zak: Confectieopzet in 1 : 1, met op ieder bed 18 steken, in patent verder breien TT 52, enige toeren met contrast garen en afwerpen.

Knoopsgatenbies: Gesloten opzet voor rond met 75 steken op ieder bed, TT 10 breien, dan knoopsgaten met contrast garen breien over de 5e en 6e naald van rechts. Op een afstand van 11 naalden nog 5 maal herhalen, nu weer TT 10 breien, enige toeren met contrast garen en afwerpen. Knopenbies op dezelfde wijze, echter zonder knoopsgaten.

Afwerken: Delen naar maat spelden en onder een vochtige doek laten drogen. Mouwen ingehouden aan rug- en voorpand naaien, kraag aan de halsuitsnijding naaien met de stiksteek, contrast garen verwijderen, aan de binnenkant tegenzomen. Zakken op de gewenste hoogte aannaaien, de onderkant met de stiksteek, daarbij het contrast garen verwijderen, de zijkanten met de matrassteek naaien. Knoopsgatenbies met de stiksteek aan de kant naaien, aan de binnenkant tegenzomen. Knoopsgaten omfstanteren, knopen aanzetten.

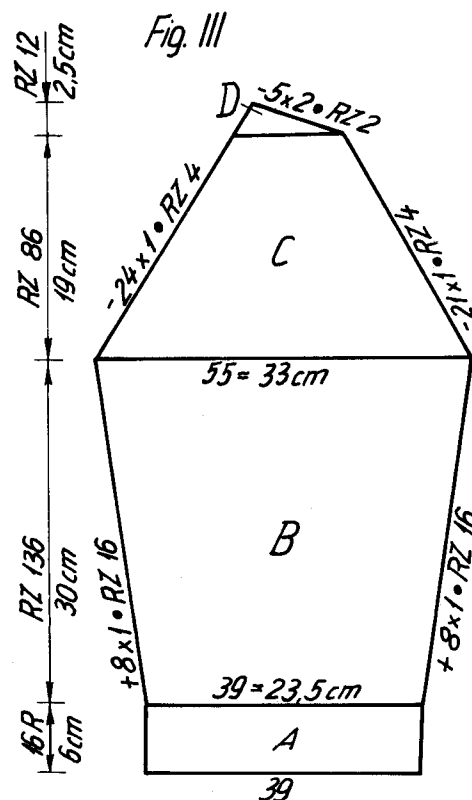
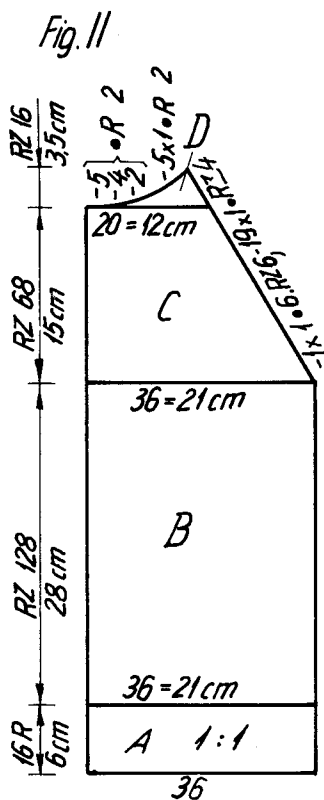
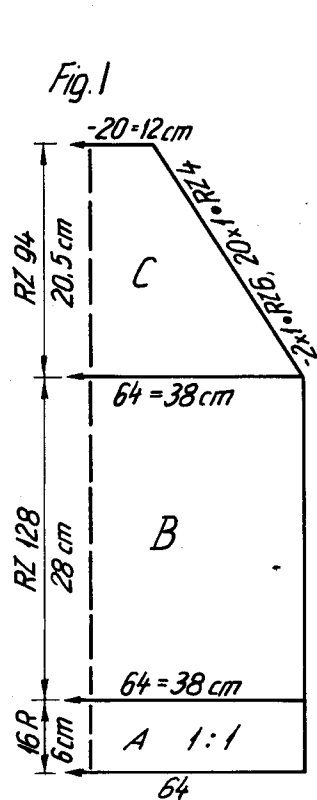

FIG I

	116	128	140	152
	88	88	88	88
	240	240	240	240
	.	.	.	A
	.	.	.	B
	60	64	68	72
	3	3	3	3
	3	3	3	3
	195	195	195	195

	7	7	7	7
	8	8	8	8
	38	38	38	38
	60	64	68	72
	3	3	3	3
	3	3	3	3
	25	28	33	37
	51	54	58	65

	99	99	99	99
	191	191	191	191
	142	143	144	146
	38	40	42	44
	0	0	0	0

cm totale lengte

4021 DUOMATIC 80/S

Aubergine damespullover met noppen.

Looplengthe per 100gram = 230 meter.

- Maat: 88-92 cm
- Materiaal: 410 gram gemengd garen katoen/viscose/acryl
- Steekgrootte: patroon = 7, boord = 4½
- Proeflap: 100 steken = 64 cm, TT 100 = 22 cm
- Patroon: volgens schema, boord 1 : 1.

Fig. I: Rugpand

A = confectieopzet in 1 : 1. B = steken overhangen volgens schema, in patroon volgens schema verder breien, daarbij aan beide zijden meerderen. C = aan beide zijden minderen, de rest los afhechten.

Fig. II: Voorpand

A + B = breien als in fig. I. C = werk delen, de linkerhelft op dekkammen nemen, rechts verder breien, daarbij links minderen. D = aan beide zijden minderen. Linkerhelft weer aan de machine terughangen en tegengesteld breien.

Halsbies: 2 maal breien.

Confectieopzet in 1 : 1 met 100 steken, 16 toeren breien, daarbij aan één kant iedere 2e toer 1 steek meerderen. Enige toeren met contrast garen en afwerpen.

Armsgatbies: 2 maal breien.

Confectieopzet in 1 : 1 met 180 steken, 26 toeren breien, enige toeren met contrast garen en afwerpen.

Afwerken: Delen naar maat spelden en onder een vochtige doek laten drogen. Schouder-naden aan elkaar naaien. Halsbies met de matrassteek aan elkaar naaien, dan met de stiksteek aan de halsuitsnijding naaien, daarbij het contrast garen verwijderen. Armsgatbiesen met de stiksteek elk 25 cm vanaf de schoudernaad aan voor- en rugpand naaien, contrast garen verwijderen. Zijnadelen sluiten.

Opgelet: 40 steken mogen niet meer dan 255 mm zijn.

Schema voor patroon

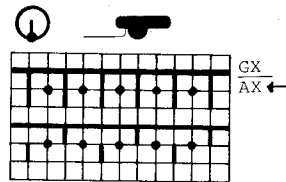
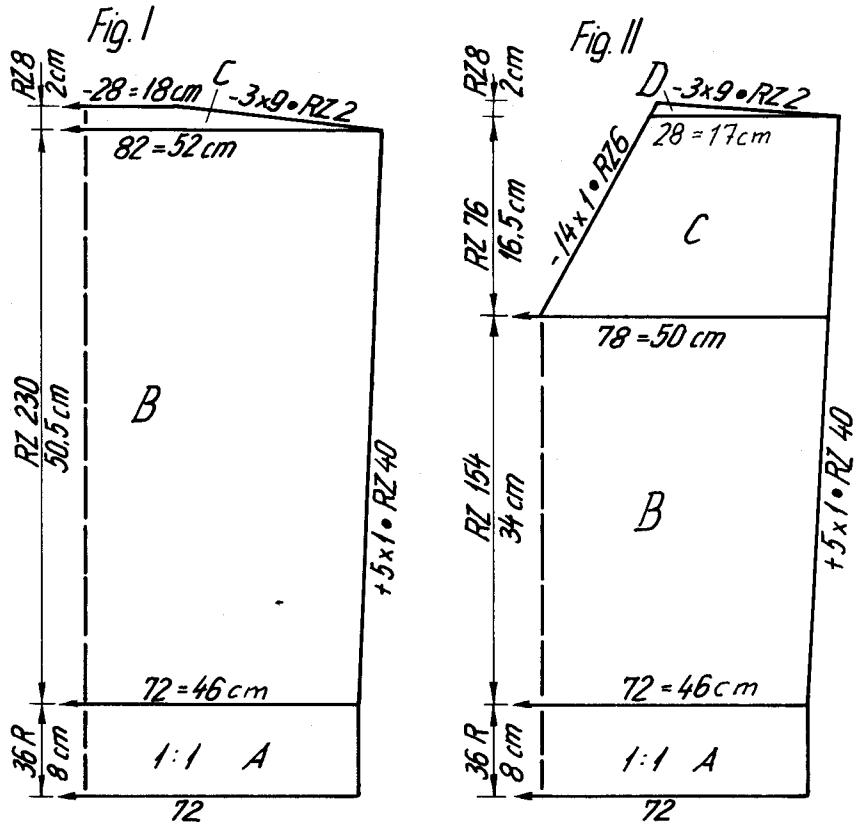

FIG I			FIG II		
38-40	42-44	34-36	34-36	38-40	42-44
88	88	88	88	88	88
254	254	254	254	254	254
.
72	80	66	66	72	80
3	3	3	3	3	3
3	3	3	3	3	3
195	195	195	195	195	195
.
7	7	7	7	7	7
13	13	13	13	13	13
38	38	38	166	166	166
82	90	76	72	78	86
3	3	3	3	3	3
3	3	3	3	3	3
50	50	50	34	34	34
60	60	60	60	60	60
.
98	98	98	68	68	68
187	187	187	191	191	191
149	152	146	134	135	135
0	0	0	32	32	32
			2	2	2
			100	100	100
			23	23	23
			31	31	31
			187	187	187
			146	149	152
			0	0	0

cm totale lengte



4003

FIG II			FIG III		
34-36	38-40	42-44	34-36	38-40	42-44
100	100	100	64	64	64
172	172	172	160	160	160
.
116	126	134	118	128	132
3	3	3	3	3	3
3	3	3	3	3	3
195	195	195	38	38	38
.	.	.	140	150	154
7	7	7	3	3	3
8	8	8	3	3	3
38	38	38	18	18	18
116	126	134	34	34	34
3	3	3	.	.	.
3	3	3	103	103	103
25	25	25	7	7	7
55	56	56	12	12	12
.	.	.	191	191	191
228	228	228	149	151	151
184	184	184	8	8	8
137	137	137	188	188	188
7	7	7	145	145	147
39	41	41	0	0	0
71	71	71	.	.	.
184	184	184	.	.	.
135	139	139	.	.	.
162	162	162	.	.	.
164	164	164	.	.	.
150	150	150	.	.	.
7	7	7	.	.	.
1	1	1	.	.	.
0	0	0	.	.	.

* = cm totale lengte

4003 DUOMATIC 80/S

Damespullover wit

Loop lengte per 100 gram = 370 meter.

Maat : 88-92 cm bovenwijdte
Materiaal : 390 gram menggaren, katoen/acryl/linnen
Steekgrootte : fig. I + II = vóór 6, achter 5, fig. III = 5, halsbies = 3, boord = 4
Proeflap : fig. I : 100 steken = 45 cm, 100 toeren = 25 cm, fig. II : 100 steken = 43 cm, 100 toeren = 25 cm, fig. III : 100 steken = 40 cm, TT 100 = 16 cm
Patroon : fig. I, volgens schema 1, fig. II, volgens schema 2, fig. III = patent met alle naalden.

Fig. II : Voorpand (eerst breien)

A = confectieopzet in 1 : 1. B = steken overhangen volgens schema 2, d.w.z. in het midden drie groepen met 12 naalden volgens schema 2, dan aan beide zijden volgens schema 1 verder breien, in patroon recht verder breien. C = aan beide zijden minderen, dan aan beide zijden de buitenste 4 lege naalden (buiten werking) in werkstand schuiven. Voor 1 streep in verzetpatroon de naalden indelen volgens de naaldstand bij de middelste strepen, er op letten, dat er nog een extra steek blijft voor de naad; deze naaldindeling noteren! Recht verder breien. D = werk delen, linkerhelft op dekkammen nemen, rechts verder breien, daarbij links minderen voor de halsuitsnijding. Linkerhelft weer aan de machine terughangen en tegengesteld

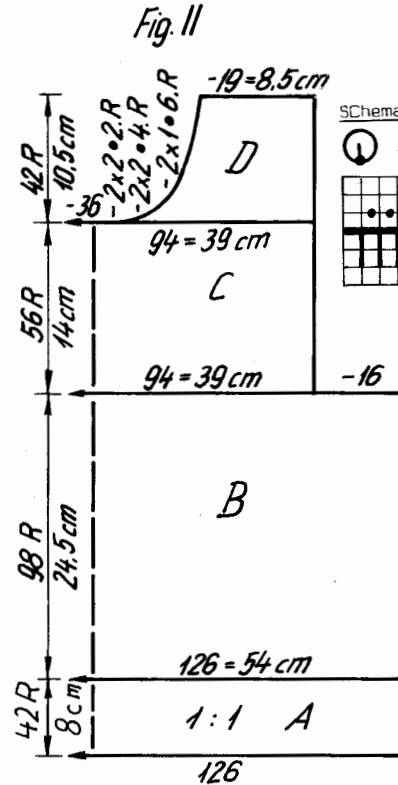
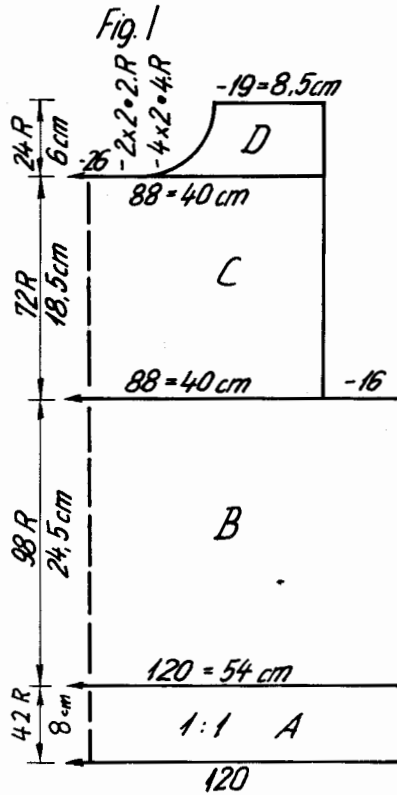

breien, enige toeren met contrast garen en afwerpen.

Fig. I : Rugpand

A = confectieopzet in 1 : 1. B = steken overhangen volgens schema 1, in patroon recht verder breien. C = aan beide zijden minderen. C = nu naalden zo indelen als genoteerd bij Fig. II, voor de verzetstreep aan de zijkanen. Verder breien als bij fig. II (voor de halsuitsnijding minder toeren).

Fig. III : Mouw. 2 maal breien.

A = confectieopzet voor R/R, in patentpatroon verder breien, daarbij aan beide zijden minderen. B = recht verder breien. C = aan beide zijden minderen voor de kop van de mouw.

Halsbies :

Confectieopzet voor R/R met 206 steken, 10 toeren breien, enige toeren met contrast garen en afwerpen.

Afwerken :

Delen naar maat spelden en onder een vochtige doek laten drogen. Schouder naden met de maassteek sluiten, daarbij het contrast garen verwijderen. De bovenkant van de mouw rimpelen en iets ingehouden aannaaien. Halsbies met de stiksteek aan de halsuitsnijding naaien, contrast garen verwijderen. Halsbies aan elkaar naaien. Zij naden sluiten.

Schema 2 voor patroon:

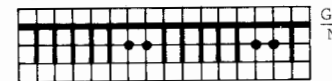

Schema 1 voor patroon:

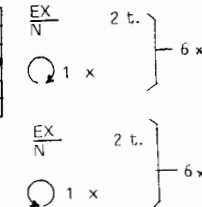
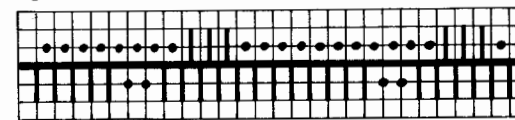
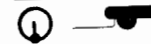

Fig. III

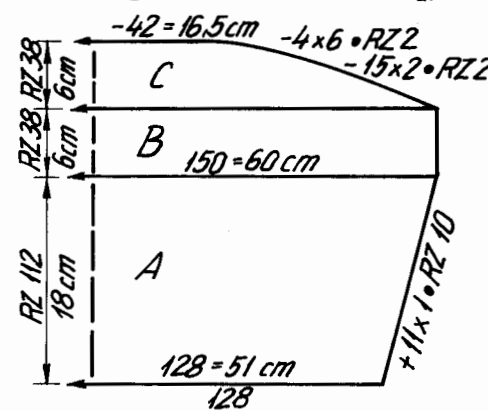

FIG I

34-36	38-40	42-44	
100	100	100	
180	180	180	
.	.	.	A
.	.	.	B
112	120	128	
3	3	3	
3	3	3	
195	195	195	
.	.	.	C
7	7	7	
8	8	8	
38	38	38	
112	120	128	
3	3	3	
3	3	3	
25	25	25	
55	56	56	
.	.	.	cm totale lengte
228	228	228	
184	184	184	
137	137	137	
7	7	7	
39	41	41	
71	71	71	
184	184	184	
132	134	134	
162	162	162	
191	191	191	
129	129	129	
1	1	1	
1	2	2	
0	0	0	

4006 DUOMATIC 80/S

Damespullover aubergine, kimono

Loop lengte per 100 gram = 235 meter.

Maat: 88-92 cm bovenwijdte
Materiaal: 315 gram gevlaamd menggaren linnen/katoen
Steekgrootte: patroon = 6, patent = 5, boord = 5, halsbies = 7½
Proeflap: patroon : 100 steken = 45 cm, 100 toeren = 24 cm, patent : 100 steken = 61,5 cm, TT 100 = 19 cm
Patroon: volgens schema, patent met iedere naald, boord 2 : 2

Fig. I: Rugpand

A = met contrast garen, enkelbed opzetten voor tricot met naaideling volgens patroonschema, enige toeren breien, dan in patroon recht verder breien. B = werk delen, linkerhelft op dekkammen nemen, recht verder breien, daarbij links minderen voor de halsuitsnijding, los afhechten. Linkerhelft weer aan de machine terughangen en tegengesteld breien.

Fig. II: Voorpand

A = breien als in fig. I. B = werk delen, linkerhelft op dekkammen nemen, rechts verder breien en daarbij links minderen voor de halsuitsnijding, los afhechten.

Fig. III: mouw en zijstuk, 2 maal breien

A = confectieopzet voor R/R, in patent met iedere naald verder breien. B = aan beide zijden minderen, recht verder breien, enige toeren met contrast garen en afwerpen.

Tailleboord: 2 maal breien

Confectieopzet in 2 : 2 met 128 steken over een breedte van 96 naalden, 36 toeren breien,

enige toeren met contrast garen en afwerpen.

Halsbies: Enkelbed opzetten met contrast garen met iedere 2e naald, met 60 steken, 22 toeren breien, enige toeren met contrast garen en afwerpen.

Afwerken: Delen naar maat spelden en onder een vochtige doek laten drogen. Schouder-naden sluiten. Halsbies met de matrassteek aan elkaar naaien, dan met de stiksteek aan de halsuitsnijding naaien, daarbij het contrast garen verwijderen, aan de binnenkant tegenzomen. Mouw en zijstuk aan rug- en voorpand naaien, aan de mouw vóór het contrast garen verwijderen, losse steken met de maassteek sluiten. Tailleboord met de stiksteek aannaaien, contrast garen verwijderen. Zijnaden sluiten.

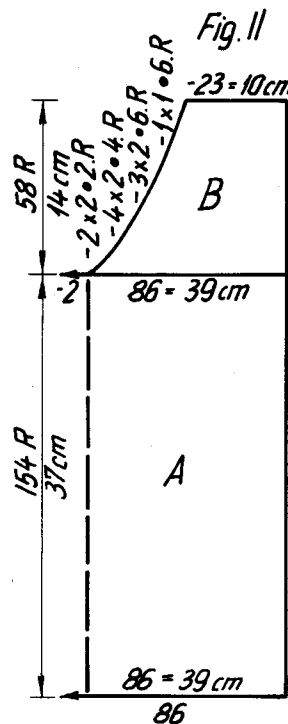
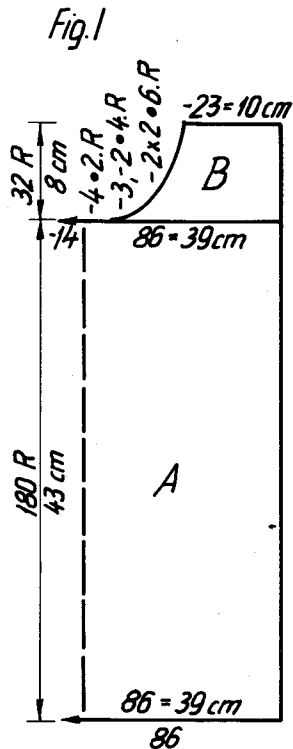

Schema voor patroon :

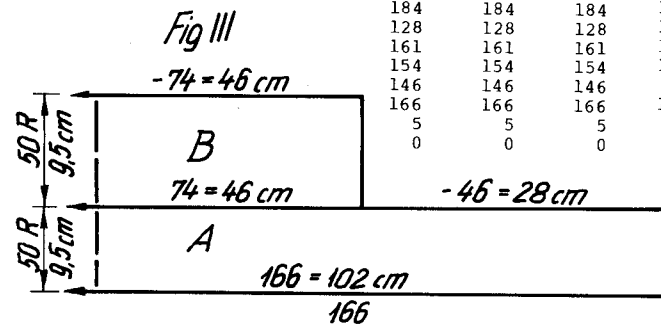
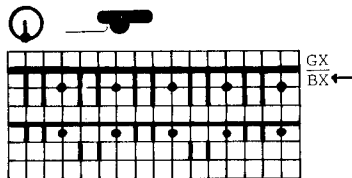

FIG I			FIG II			FIG III		
34-36	38-40	42-44	34-36	38-40	42-44	34-36	38-40	42-44
96	96	96	96	96	96	76	76	76
180	180	180	180	180	180	246	246	246
.
82	86	86	82	86	86	162	166	170
3	3	3	3	3	3	3	3	3
3	3	3	3	3	3	3	3	3
226	226	226	226	226	226	102	102	102
7	7	7	7	7	7	7	7	7
96	99	101	96	99	101	15	18	23
71	71	71	72	72	72	184	184	184
184	184	184	136	136	136	167	167	167
128	128	128	162	162	162	7	7	7
161	161	161	191	191	191	15	18	23
154	154	154	129	129	129	0	0	0
146	146	146	1	1	1			
166	166	166	166	166	166			
5	5	5	7	7	7			
0	0	0	6	7	7			
			0	0	0			

4007 DUOMATIC 80/S Looplengte per 100 gram = 370 meter

Kinderpullover 4-kleurig

Grootte: lichaamslengte 140 cm
Materiaal: 240 gram menggaren, katoen/linnen/acryl, waarvan 155 gram blauw, 35 gram wit, elk 20 gram rose en groen
Steekgrootte: tricot = 6½, patent met iedere naald = 5, boord = 4½
Proeflap: tricot : 100 steken = 35 cm, 100 toeren = 28 cm, patent : 100 steken = 46 cm, 100 toeren = 15,5 cm
Patroon: tricot, mouw-schouderstuk = patent met iedere naald, boord = 2 : 2

Fig. I: Rugpand

A = enkelbed opzetten met kleur 1, (links op de machine opzetten), tricot verder breien, daarbij rechts meerderen. B = recht verder breien. C = voor intarsia alle naaldgidsen in werkstand schuiven, slot BX, 1 toer breien 2 naaldgidsen rechts in ruststand schuiven, 1 toer breien 2 naaldgidsen links in ruststand schuiven, zo verder breien tot alle naaldgidsen in ruststand staan. D = kleur 2, 2 naaldgidsen rechts in werkstand schuiven, 1 toer breien en de draad in de eerste niet breiende naaldkop leggen, 1 toer breien de volgende 2 naaldgidsen in werkstand schuiven, zo verder breien tot het midden is bereikt. In het midden nu 2 naaldgidsen in ruststand schuiven, 2 toeren breien, 2 naaldgidsen links in ruststand schuiven, zo verder breien tot alle naaldgidsen in ruststand staan. E = kleur 3 : intarsia tegengesteld aan D breien, maar na 26 toeren links 8 steken meerderen, na 28 toeren, 8 steken minderen. F = kleur 4, slot rechts,

de middelste 2 naaldgidsen in werkstand schuiven, 1 toer breien, draad in de naastliggende niet gebreide naald hangen, zo verder breien tot de hele breedte bereikt is.

Fig. II: Voorpand

Breien als in fig. 1, echter kleur 1 met kleur 4 verwisselen.

Fig. III: Mouw, 2 maal breien in kleur 4.

A = (rechts op de machine opzetten) confectieopzet voor R/R, in patent verder breien. B = links meerderen, daarvoor een oude stekenproef aan de machine hangen, recht verder breien. C = links minderen, recht verder breien, los afhechten.

Tailleboord: kleur 4, 2 maal breien, confectieopzet in 2 : 2 met 124 steken over een breedte van 93 naalden, 30 toeren breien, enige toeren met contrast garen en afwerpen.

Halsbies: kleur 4, 2 maal breien, confectieopzet in 2 : 2 met 52 steken over een breedte van 39 naalden, 16 toeren breien, enige toeren met contrast garen en afwerpen.

Afwerken: Gladde delen - averechte kant is de goede kant.

Delen naar maat spelden en onder een vochtige doek laten drogen. Halsbies aan de korte kant van de mouw met de stiksteek naaien, contrast garen verwijderen, aan de binnenkant tegenzomen. Mouwen ingehouden aan rug- en voorpand naaien tot 2 cm voorbij de omslag voor de halsuitsnijding. Tailleboord aan voor- en rugpand met de stiksteek aannaaien, contrast garen verwijderen. Zijnaden sluiten, de omslag voor de halsuitsnijding met losse steken hechten.

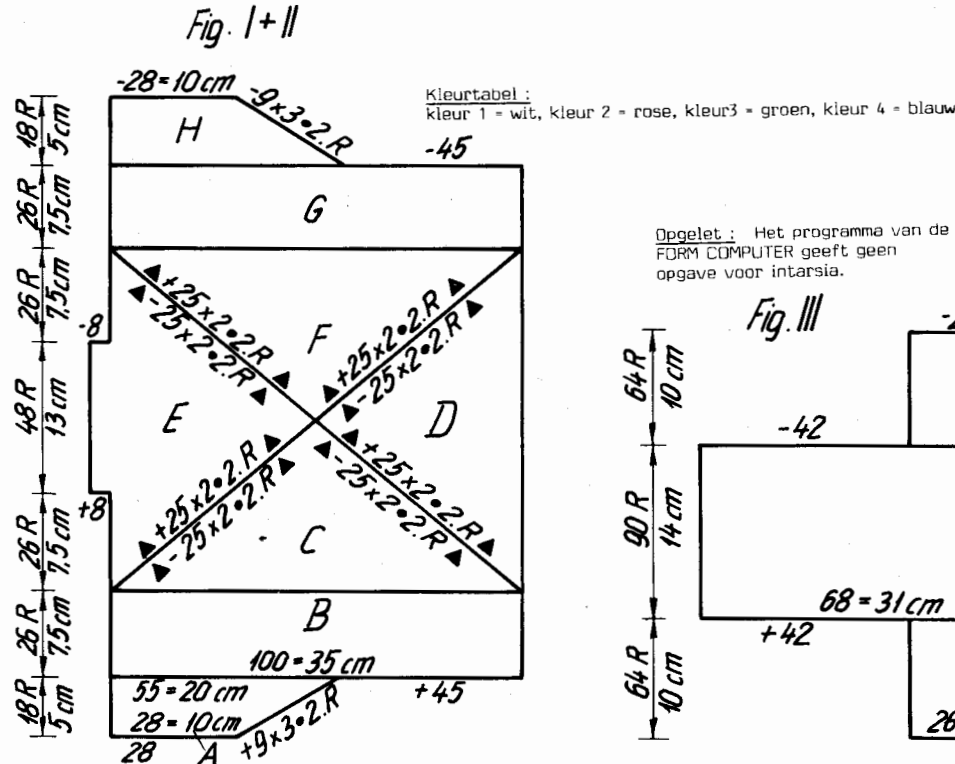

Opgelet: Het programma van de FORM COMPUTER geeft geen opgave voor intarsia.

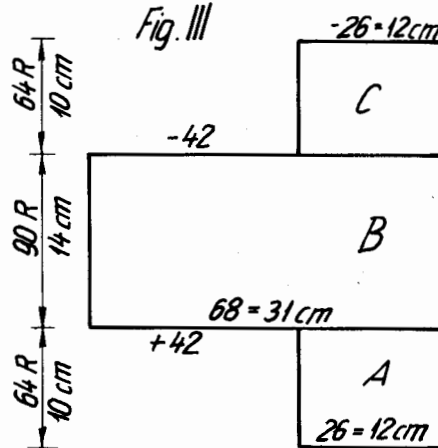

FIG I + II				FIG III			
116	128	140	152	116	128	140	152
112	112	112	112	62	62	62	62
140	140	140	140	184	184	184	184
.
24	26	28	32	24	26	26	27
3	3	3	3	3	3	3	3
3	3	3	3	3	3	3	3
75	75	75	75	66	66	66	66
128	128	128	128	7	7	7	7
7	7	7	7	89	95	102	111
25	26	28	32	74	74	74	74
56	56	56	56	7	7	7	7
129	129	129	129	19	22	25	28
7	7	7	7	56	56	56	56
14	16	17	17	161	161	165	168
184	184	184	184	7	7	7	7
129	129	129	129	37	37	38	41
7	7	7	7	184	184	184	184
25	26	28	32	161	161	165	168
78	78	78	78	7	7	7	7
128	128	128	128	19	22	25	28
63	63	63	63	0	0	0	0
148	148	148	148				
2	2	2	2				
56	56	56	56				
150	156	166	176				
7	7	7	7				
60	64	69	77				
184	184	184	184				
150	156	166	176				
191	191	191	191				
148	148	148	148				
130	130	130	130				
128	128	128	128				
0	0	0	0				

4009 DUOMATIC 80/S

Herenpullover met kabelpatroon

Maat : 100 cm bovenwijdte
 Materiaal : 480 gram gemengd garen, katoen/acryl
 Steekgrootte : patroon : 6½, boord : 4
 Proeflap : 100 steken = 35 cm, 100 toeren = 28 cm
 Patroon : Fig. I : tricot, Fig. II + III volgens schema.

Looplangte per 100 gram = 370 meter.

Fig. I: Rugpand

A = confectieopzet voor 2 : 2, met 204 steken over een breedte van 153 naalden. B = steken overhangen voor tricot, recht verder breien in tricot. C = aan beide zijden minderen, recht verder breien. D = aan beide zijden minderen voor de schouderafschuining, de rest los afhechten.

Fig. II: Voorpand

A = confectieopzet voor 2 : 2, met 206 steken, over een breedte van 153 naalden. B = steken overhangen volgens schema, in patroon verder breien. C = aan beide zijden minderen, recht

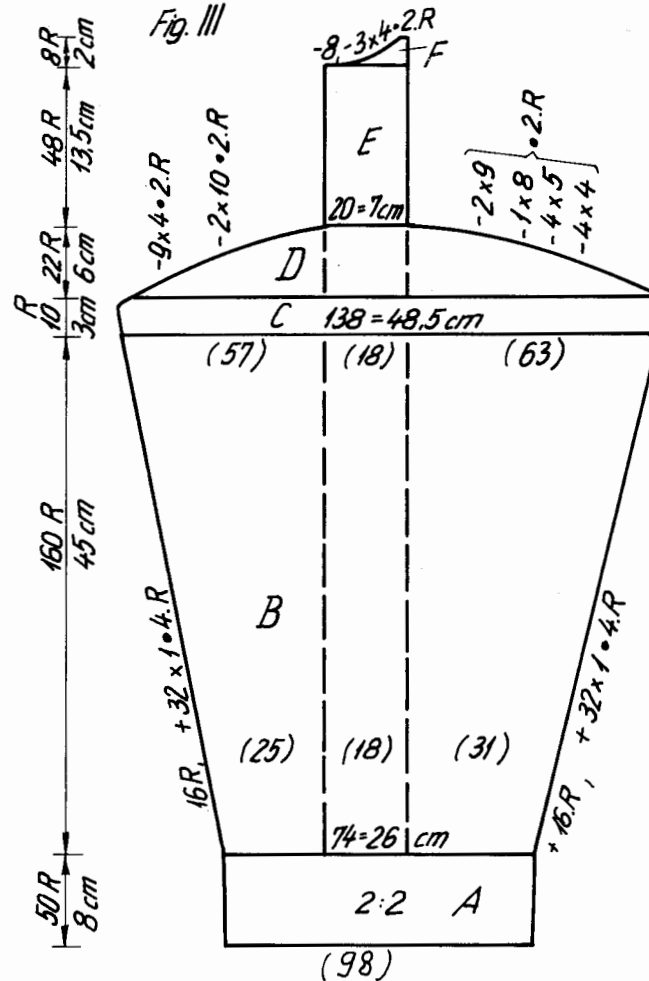
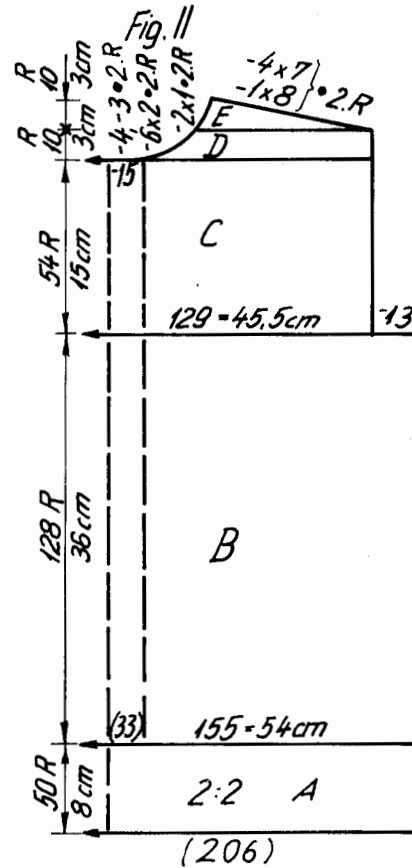
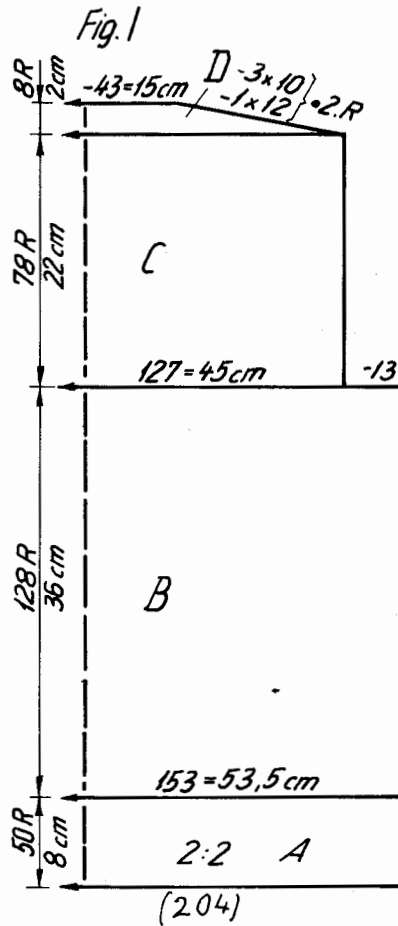

verder breien. D = werk delen, linkerheft op dekkammen nemen, rechts verder breien, daarbij links minderen voor de halsuitsnijding. E = rechts minderen voor de schouderafschuining, links verder minderen. Linkerheft weer aan de machine terughangen en tegengesteld breien.

Fig. III: Mouw, 2 maal breien.

A = confectieopzet voor 2 : 2, met 98 steken over een breedte van 74 naalden. B = steken overhangen volgens schema en in patroon verder breien, daarbij aan beide zijden meerderen.

C = recht verder breien. D = aan beide zijden minderen. E = recht verder breien. F = links minderen. 2e mouw tegengesteld breien.

Halsbies : confectieopzet voor 2 : 2, met 126 steken over een breedte van 95 naalden, 24 toeren breien, enige toeren met contrast garen en afwerpen.

Afwerken : Delen naar maat spelen en onder een vochtige doek laten drogen. Mouwen ingehouden aan rug- en voorpand naaien. Halsbies met de matrassteek aan elkaar naaien. Halsbies met de stiksteek aan de halsuitsnijding naaien, aan de binnenkant tegenzomen. Zijnaden sluiten.

4009

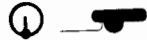

Op de in het patroon
getekende plaatsen breien.

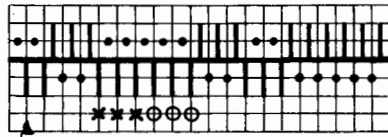

8 toeren $\frac{N}{N}$

Steken xxx met
ooo kruisen.

Schema voor het kabelpatroon

FIG I			FIG II			FIG III			
44-46	48-50	52-54	44-46	48-50	52-54	44-46	48-50	52-54	
112	112	112	112	112	112	112	112	112	
140	140	140	140	140	140	140	140	140	
.	A
141	153	165	143	155	167	72	74	78	B
3	3	3	3	3	3	3	3	3	
3	3	3	3	3	3	3	3	3	
195	195	195	195	195	195	195	195	195	
7	7	7	7	7	7	7	7	7	C
9	9	9	9	9	9	9	9	9	
38	38	38	38	38	38	38	38	38	
141	153	165	143	155	167	132	138	146	
3	3	3	3	3	3	3	3	3	
3	3	3	3	3	3	3	3	3	
37	36	35	37	36	35	43	45	46	
68	68	69	68	68	69	82	64	65	
.	
102	102	102	230	230	230	97	97	97	cm totale lengte
184	184	184	184	184	184	5	5	5	
134	134	134	134	134	134	75	75	75	
7	7	7	7	7	7	188	188	188	
30	32	35	23	25	28	135	137	138	
188	188	188	189	189	189	188	188	188	
159	163	167	154	158	162	141	141	141	
0	0	0	71	71	73	186	186	186	
			168	176	184	136	137	138	
			161	161	128	185	185	185	
			153	153	161	131	131	133	
			189	190	153	7	7	7	
			132	133	191	15	17	20	
			146	146	134	3	3	3	
			1	1	128	75	77	75	
			0	0	146	191	191	191	
					1	154	156	158	
					0	2	2	2	
						186	185	186	
						141	131	144	
						7	185	7	
						15	132	20	
						184	7	184	
						129	17	129	
						187	184	187	
						133	129	133	
						0	187	0	
							133		
							0		

4012 DUOMATIC 80/S

Looplengthe per 100 gram mohair = 500 meter
viscose = 320 meter.

Damesrok, petrol, behorend bij model 4008

Maat : 90-94 cm heupwijdte
Materiaal : 320 gram, waarvan 110 gram mohair, 210 gram viscose,
70 cm elastiek
Steekgrootte : 6
Proeflap : 100 steken = 39,5 cm, 100 toeren = 23 cm
Patroon : tricot, zoom volgens schema

Fig. VII : Rokdeel, dwars gebreid
A = enkelbed opzetten met contrast garen, rechts tegenover de drie laatste naalden op het achterbed 3 naalden in werkstand, tricot volgens schema verder breien, 10 toeren met viscose, 4 toeren met mohair, herhalen, enige toeren met contrast garen en afwerpen.
Tailleboord : Rond gesloten opzet met mohair over 90 steken, TT 48 breien.
Tricot, enige toeren met contrast garen en afwerpen.
Afwerken : Rokdeel naar maat spelden en onder een vochtige doek laten drogen. Naad met de maassteek zorgvuldig aan elkaar naaien, de bovenkant met een draad rijgen en de tailleboord met stiksteken aan de rok naaien, aan de binnenkant tegenzomen, daarbij het elastiek doorhalen.

Fig. VII

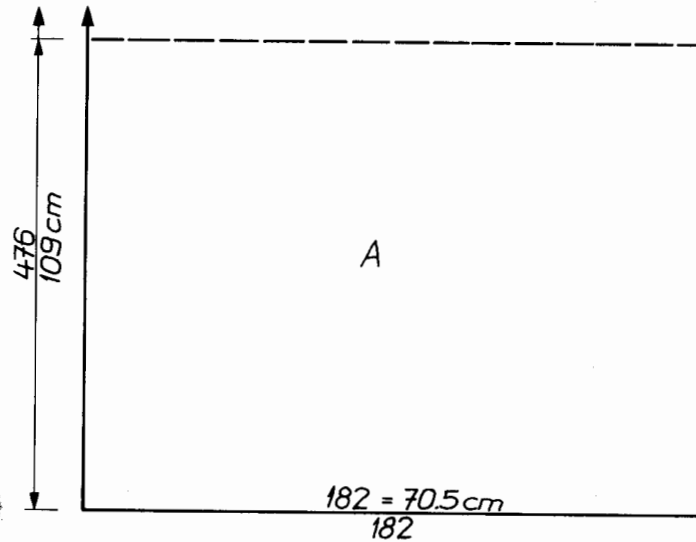
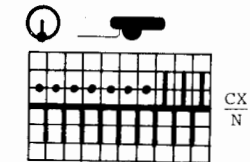

Fig. VII

34	36-38	40-42	
92	92	92	
158	158	158	A
.	.	.	B
179	179	179	
70	70	70	
.	.	.	
38	38	38	cm totale lengte
179	179	179	
70	70	70	
.	.	.	
104	109	117	
87	92	104	cm heup- wijdte
0	0	0	

Schema voor de zoom :



4026 DUOMATIC 80/S

Damespullover jacquard, wit-zwart.

Looplengthe per 100 gr. = 350 meter.

Maat : 88-92 cm bovenwijdte
 Materiaal : 480 gram acryl; 190 gram zwart, 290 gram wit
 Steekgrootte : patroon = 6, boord = 3 3/4
 Proeflap : 100 steken = 34 cm, TT 100 = 13 cm
 Patroon : volgens schema en kleur wisselen, met Deco ponskaart (zelf ponsen), boord 1 : 1.

Fig. I + II : Rug- en voorpand

A = confectieopzet voor 1 : 1, recht verder breien. B = steken naar het voorbed overhangen en volgens schema en Deco ponskaart en de kleurtabel recht verder breien. C = steken overhangen voor 1 : 1, in 1 : 1 recht verder breien. D = de middelste steken afhechten. Linkerheft op dekkammen nemen, rechts in 1 : 1 verder breien, los afhechten. Linkerheft op de machine terughangen en tegengesteld breien.

Fig. III : mouw, twee maal breien.

A = confectieopzet voor 1 : 1, recht verder breien in 1 : 1. B = steken naar het voorbed overhangen. Volgens schema met Deco-ponskaart en de kleurtabel verder breien, daarbij aan beide zijden meerderen, los afhechten.

Afwerken :

Delen naar maat spelden en licht persen. Schouder-naden sluiten, halsuitsnijding omhaken, mouwen ingehouden aannaaien. Zijnaden sluiten.

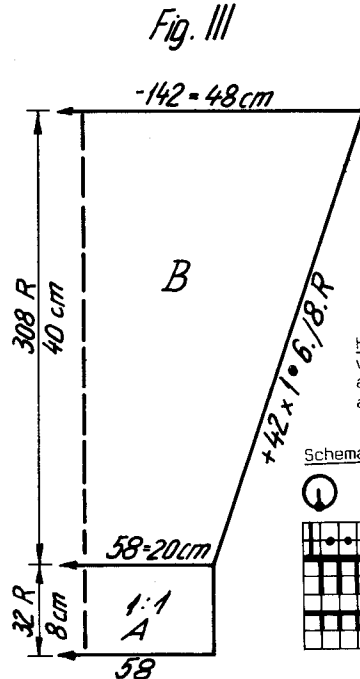
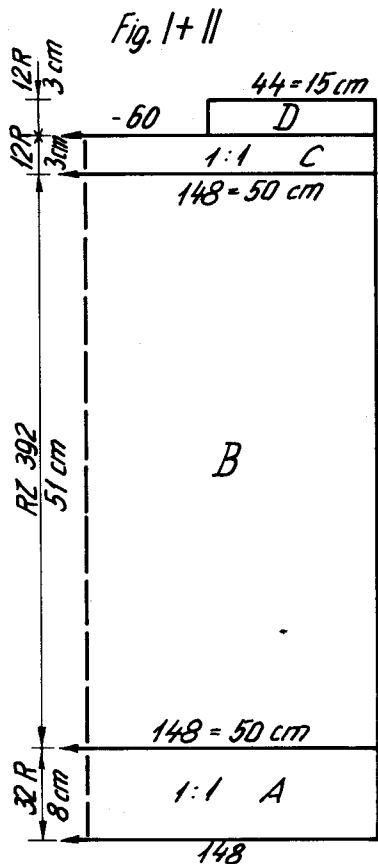

FIF I + II			FIG III		
34-36	38-40	42-44	34-36	38-40	42-44
52	52	52	52	52	52
136	136	136	136	136	136
.	.	.A	.	.	.A
.	.	.B	.	.	.B
136	148	158	56	58	64
3	3	3	3	3	3
3	3	3	3	3	3
195	195	195	195	195	195
.	.	.C	.	.	.C
7	7	7	7	7	7
25	25	25	25	25	25
38	38	38	38	38	38
136	148	158	136	142	152
3	3	3	3	3	3
3	3	3	3	3	3
49	49	49	38	38	38
65	65	65	58	59	60
.
99	99	99	98	98	98
71	71	71	7	7	7
66	66	66	1	1	1
1	1	1	0	0	0
134	134	134	.	.	.
.	.	.C	.	.	.
7	7	7	7	7	7
5	5	5	5	5	5
248	248	248	.	.	.
128	128	128	.	.	.
181	181	181	.	.	.
133	133	133	.	.	.
.	.	.C	.	.	.
7	7	7	7	7	7
5	5	5	5	5	5
65	65	65	.	.	.
67	67	67	.	.	.
131	131	131	.	.	.
.	.	.C	.	.	.
7	7	7	7	7	7
5	5	5	5	5	5
0	0	0	0	0	0

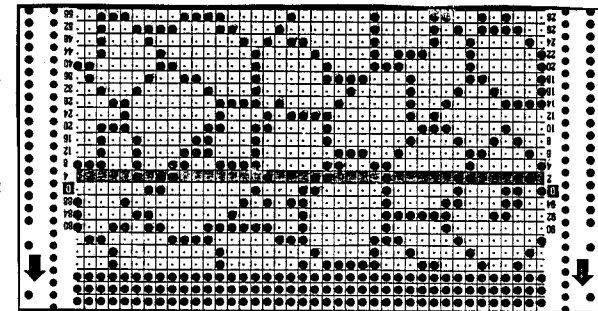

Knippergetal 8 : Steken overhangen voor het boord, kleur wisselen.
 Knippergetal 6 : voor de halsuitsnijding in het midden het aangegeven aantal steken afhechten, linkerheft op dekkammen nemen.

4008

Tailleboord : tweemaal breien.

Confectieopzet volgens schema in mohair met 76 steken, volgens schema 36 toeren breien, 4 toeren met viscose breien, enige toeren met contrast garen en afwerpen.

Halsbies: Confectieopzet volgens schema in mohair met 96 steken, 16 toeren breien, dan 4 toeren met viscose, enige toeren met contrast garen en afwerpen.

Afwerken: Delen naar maat spelden en onder een vochtige doek laten drogen. Schouder naden sluiten. Halsbies achter met de matrassteek sluiten, dan met de stiksteek aan de halsuitsnijding naaien, daarbij het contrast garen verwijderen, aan de binnenkant tegenzomen. Tailleboord met lossse stiksteken aan de taille naaien, contrast garen verwijderen. Het contrast garen van het mouwboordje verwijderen en met de maassteek aan de mouw naaien. Zijnaden sluiten.

Schema voor patroon :

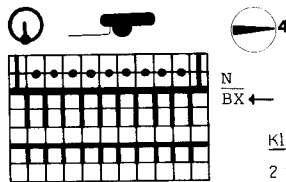

Kleurtabel :
 2 t. wit
 2 t. zwart

Schema voor mouw, taille- en halsbies

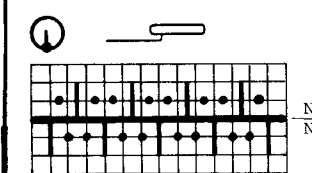

Kleurtabel voor intarsia :

18 t. GX N mohair
 2 t. GX BX mohair
 2 t. GX BX viscose
 7 x
 6 maal herhalen

4008 DUOMATIC 80/S

Damespullover met intarsia, petrolkleurig.

Maat : 88-92 cm bovenwijdte
 Materiaal : 410 gram, waarvan 250 gram mohair, 160 gram viscose
 Steekgrootte : trioot = 6, boord = 3½
 Proeflap : 100 steken = 36 cm, 100 toeren = 28,5 cm
 Patroon : tricot met intarsia, boord : volgens schema.

Looplengthe per 100 gram = mohair 500 meter
 viscose 320 meter.

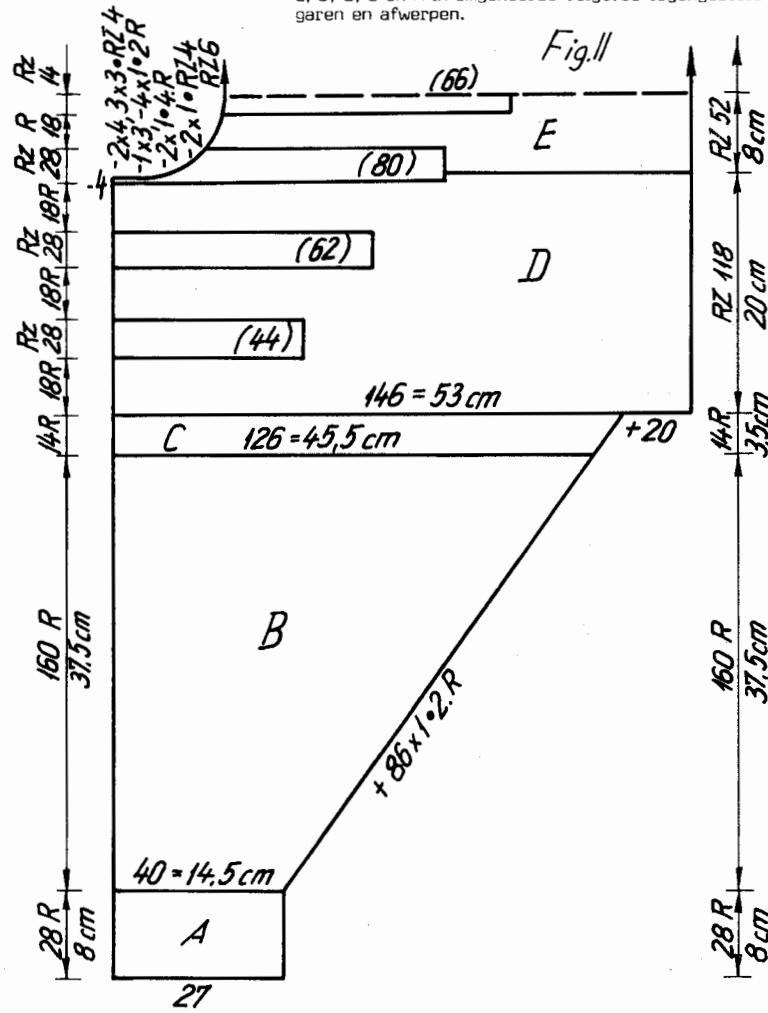
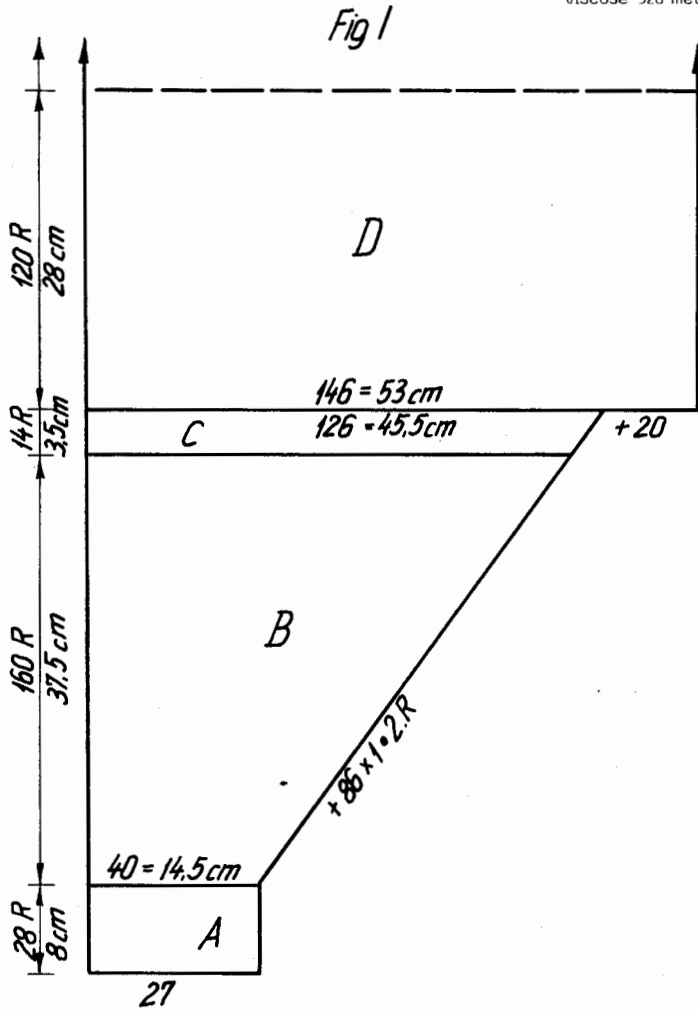

Opgelet : Het programma voor de FORM COMPUTER geeft geen aanwijzingen voor de halsuitsnijding en intarsia. Knippergetal 8 : overhangen voor het boord.

FIG I+ II

	34	36-38	40-42
94	94	94	94
144	144	144	144
.	.	.	A
.	.	.	B
36	40	43	
3	3	3	
3	3	3	
195	195	195	
.	.	.	C
7	7	7	
12	12	12	
70	70	70	
7	7	7	
127	127	127	
137	141	143	
7	7	7	
127	127	127	
137	141	143	
77	77	77	
63	63	63	
205	203	203	
209	208	205	
56	56	56	
139	139	139	
7	7	7	
103	113	123	
184	184	184	
139	137	139	
255	255	255	
66	66	66	
205	203	203	
209	208	205	
131	131	131	
.	.	.	C
7	7	7	
11	11	11	
0	0	0	

4011 DUOMATIC 80/S

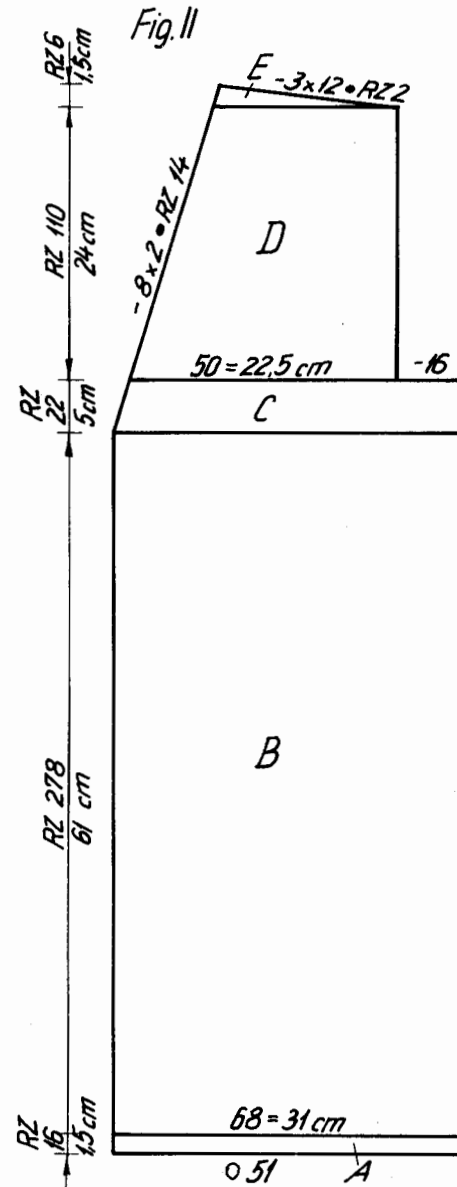
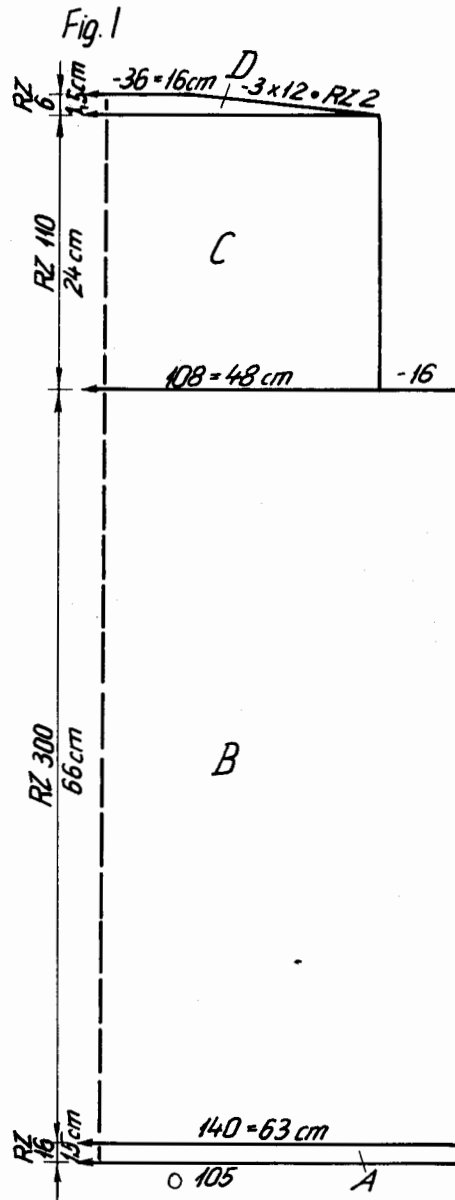

Damesvest 7/8, wit.

Looplengte per 100 gram = 270 meter.

Maat: 84-88 cm bovenwijdte
 Materiaal: 640 gram katoen/acryl gemengd, wit
 Steekgrootte: patroon : 6 3/4, boord en ceintuur : 5 1/2
 Proeflap: 100 steken = 45 cm, 100 toeren = 22 cm
 Patroon: volgens schema, boord : rond, ceintuur : vóór CX, achter N

Fig. I : Rugpand

A = gesloten opzet voor rond, rond breien. B = steken overhangen volgens schema in patroon, recht verder breien. C = aan beide zijden minderen, recht verder breien. D = aan beide zijden minderen voor de schouderafschuining, los afhechten.

Fig. II : Voorpand, 2 tegengesteide delen breien.

A = gesloten opzet voor rond, rond breien. B = steken overhangen volgens schema, recht verder breien. C = links minderen voor de halsuitsnijding. D = rechts minderen, verder breien en daarbij links verder minderen. E = rechts minderen voor de schouderafschuining.

Fig. III : Mouw, tweemaal breien.

A = gesloten opzet voor rond, rond breien. B = steken overhangen volgens schema in patroon en recht verder breien. C = verder breien, daarbij aan beide zijden meerderen. D = aan beide zijden minderen voor de kop van de mouw.

Bies voor de omlijsting : 2 maal breien.

Gesloten opzet voor rond met 126 steken, TT 16 breien, enige toeren met contrast garen en afwerpen.

Ceintuur : Opzet voor rond, vóór 11 steken, achter 9 steken, slot vóór CX, achter N, ca. 1,60 meter breien, enige toeren met contrast garen, afwerpen.

Afwerken : Delen naar maat spelden en onder een vochtige doek laten drogen. Schoudernaden sluiten, De biezen met de matrassteek aan de zijkant aan elkaar naaien, dan met de stiksteek aan de panden naaien, daarbij het contrast garen verwijderen, aan de binnenkant tegenzomen. Mouwen ingehouden aannaaien, zijnaden sluiten.

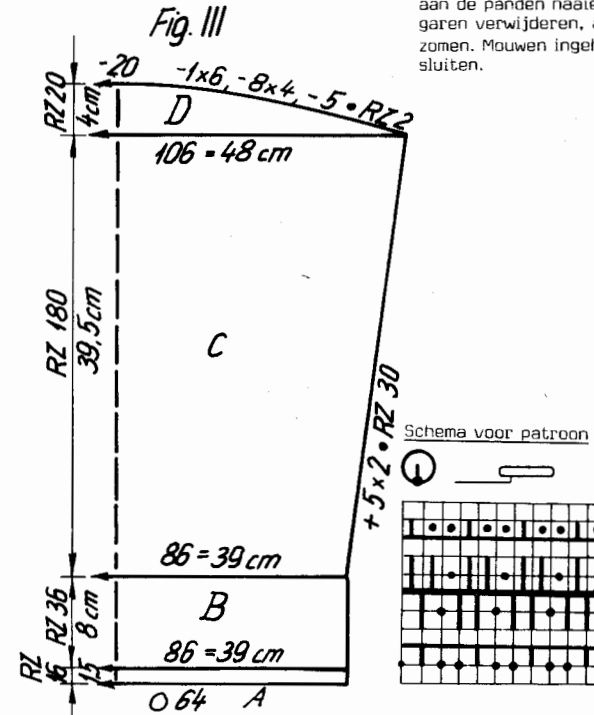

4030 DUOMATIC 80

Loopengte per 100 gram = 420 meter.

Damespullover, kimono, driekleurig

Maat : 88 - 92 cm bovenwijdte
Materiaal : 390 gram muggaren katoen/acryl : 110 gram framboos-kleurig, 110 gram gebroken wit, 170 gram turquoise
Steekgrootte : patroon = 5½, boord = 3½
Proeflap : 100 steken = 36 cm, TT 100 = 19 cm
Patroon : volgens schema, Deco ponskaart nr. 17 en volgens de kleurtabel.

Fig. I + II : Voor- en ruggand, voor elk 2 tegengestelde delen breien.
 A = confectieopzet voor 1 : 1 in turquoise, verder breien, daarbij aan beide zijden minderen.
 B = verder breien, daarbij aan beide zijden meerderen. C = steken overhangen volgens schema en met Deco ponskaart nr. 17 volgens schema en de kleurtabel verder breien, daarbij aan beide zijden meerderen. D = links minderen, rechts verder meerderen. E = aan beide zijden minderen, los afhechten.

Taillebies : tweemaal breien in turquoise
 Confectieopzet voor 1 : 1, met 112 steken, 64 toeren breien, enige toeren met contrast garen en afwerpen.

Mouwboord : tweemaal breien.
 Breien als de bies voor de taille, maar met 120 steken, 24 toeren.

Afwerken :
 Delen naar maat spelden en onder een vochtige doek laten drogen. Schoudermaden en naad in voor- en ruggand sluiten, er op letten, dat de strepen precies op elkaar vallen : halsbies in de helft naar binnen vouwen en met losse steken aannaaien. Mouwboord en taillebies aannaaien met de stiksteek, daarbij het contrast garen verwijderen. Zijnaden sluiten.

Schema voor patroon :

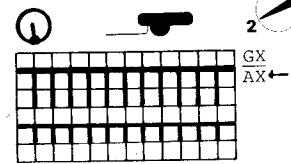

Kleurtabel :

TT 8 frambooskleur
 TT 8 gebroken wit
 TT 8 turquoise

herhalen

FIG I+ II

	34-36	38-40	42-44
76	76	76	
144	144	144	A
.	.	.	B
58	62	68	
3	3	3	
3	3	3	
196	196	196	C
.	.	.	
1	1	1	
179	179	179	
51	51	51	
70	70	70	
63	63	63	
179	181	183	
38	40	42	
191	191	191	
155	157	159	
38	42	47	
70	70	70	
63	63	63	
147	149	151	
49	52	54	
191	191	191	
163	165	167	
27	30	35	
0	0	0	

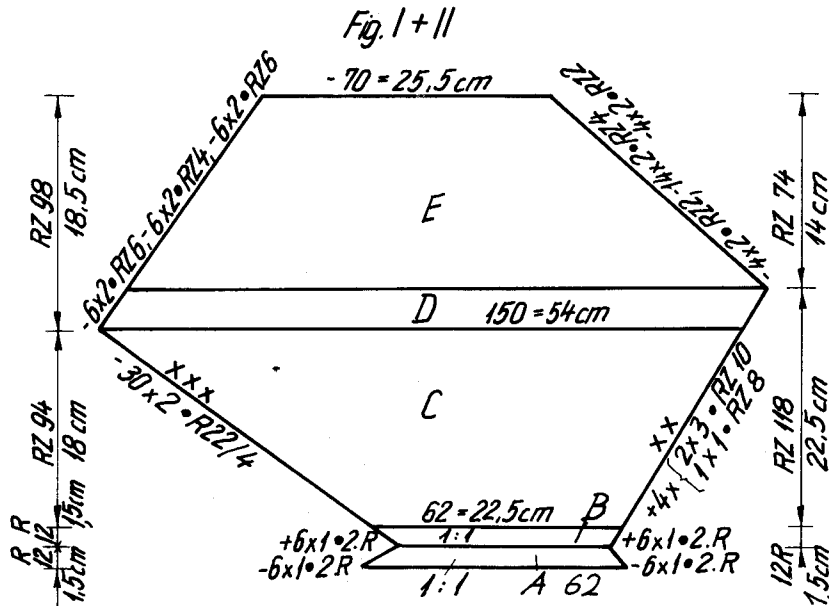

4011

FIG I

36-38	40-42
88	88
180	180
.	.
140	150
3	3
3	3
194	194
.	.
6	6
166	166
.	.
68	74
3	3
38	38
140	150
3	3
3	3
66	68
93	96
.	.
69	69
191	191
.	.
137	141
51	53
7	7
4	4
102	102
184	184
137	137
7	7
48	50
187	187
137	137
7	7
157	159
0	0

FIG II

36-38	40-42
88	88
436	436
.	.
68	74
3	3
3	3
194	194
.	.
6	6
166	166
.	.
68	74
3	3
3	3
11	11
38	38
106	112
3	3
3	3
39	39
58	59
.	.
102	103 cm totale
160	184 lengte
191	129
153	191
1	145
185	1
129	186
0	133
187	0
157	159
0	0

FIG III

36-38	40-42
88	88
180	180
.	.
86	92
3	3
3	3
194	194
.	.
6	6
98	98
.	.
7	7
11	11
38	38
106	112
3	3
3	3
39	39
58	59
.	.
102	103 cm totale
160	184 lengte
191	129
153	191
1	145
185	1
129	186
0	133
187	0
157	159
0	0

4018

Kleurtabel : Fig. I + II

TT 0		
3 x	{ TT 2 grijs TT 2 rood	Deco 4 BX ↔ BX ←
TT 12		
13 x	{ TT 2 grijs TT 2 blauw TT 2 grijs TT 2 rood	Deco 2 BX ↔ BX ○
TT 116		
3 x	{ TT 2 grijs TT 2 rood	Deco 4 BX ↔ BX ←
TT 128		
37 x	{ TT 2 grijs TT 2 blauw	" "
TT 276		
2 x	{ TT 2 grijs TT 2 rood	" "
TT 284		
23 x	{ TT 2 grijs TT 2 blauw	" "
TT 376		
13 x	{ TT 2 grijs TT 2 blauw TT 2 grijs TT 2 rood	Deco 2 BX ↔ BX ○
TT 480		
	{ TT 2 grijs TT 2 blauw	Deco 4 BX ↔ BX ←

4014 DUOMATIC 80/S

Looplangte per 100 gram = 475 meter.

Damespullover met noten.

- Maat : 88 - 96 cm bovenwijdte
- Materiaal : 590 gram wol/acryl gemengd, waarvan 250 gram wit, 180 gram turquoise, 75 gram petrol, 85 gram blauw
- Steekgrootte : patroon = 5½, boord = 4
- Proeflap : 100 steken = 33 cm, TT 100 = 19 cm
- Patroon : volgens schema en kleurtabel met Deco-ponskaart (zelf ponsen), boord R/R.

Fig. I : Ruggand
 A = confectieopzet voor R/R, recht verder breien. B = aan beide zijden 15 steken op eer dekkam nemen, dan recht verder breien volgens schema en Deco-ponskaart, los afhechten.

Fig. I

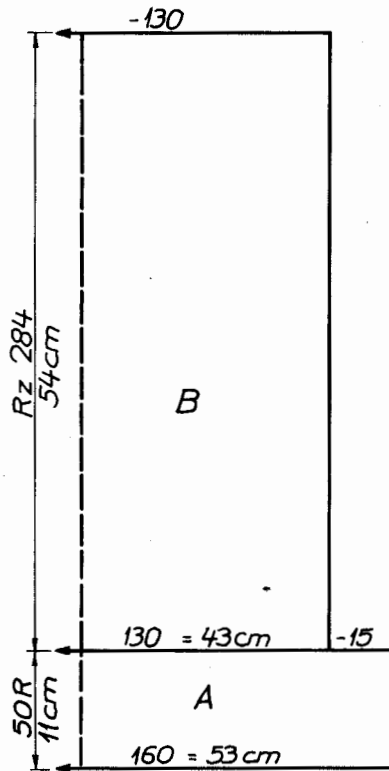

Fig. II

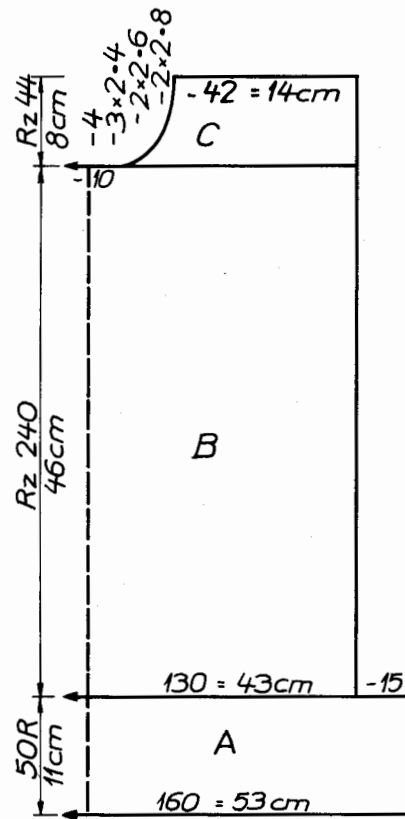

Fig. III

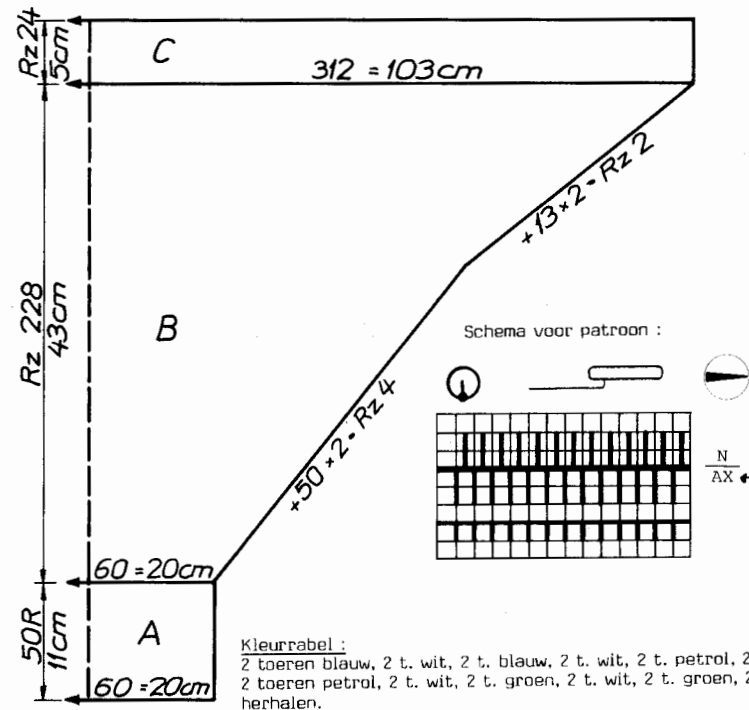

Fig. II : Voorpand
 A + B = breien als in fig. I. C = werk delen, Linkerheft op dekkammen nemen, patroonstand noteren, rechts verder breien, daarbij links minderen voor de halsuitsnijding, los afhechten. Linkerheft weer aan de machine terughangen en tegengesteld in patroon breien.

Fig. III : Mouw, tweemaal breien.
 A = confectieopzet voor R/R. B = volgens schema en kleurtabel verder breien, daarbij aan beide zijden meerderen. C = recht verder breien, los afhechten.

Fig. V : kraag
 Confectieopzet voor R/R met 180 steken in halfpatent verder breien. TT 130, enige toeren met contrast garen en afwerpen.
Afwerken : Delen naar maat spelden en onder een vochtige doek laten drogen. Schouder naden sluiten, de naad van de kraag met de matrassteek aan elkaar naaien, met de stiksteek aan de halsuitsnijding naaien, daarbij het contrast garen verwijderen. Mouwen ingehouden aan rug- en voorpand naaien, de overige steken van het boord met de stiksteek aan het mouwdeel naaien, zij naden sluiten.

4014

FIG I			FIG II			FIG III			
34-36	38-40	42-44	34-36	38-40	42-44	34-36	38-40	42-44	
76	76	76	76	76	76	76	76	76	A
200	200	200	200	200	200	200	200	200	B
.	C
98	106	114	98	106	114	36	40	42	
3	3	3	3	3	3	3	3	3	
3	3	3	3	3	3	3	3	3	
134	134	134	134	134	134	195	195	195	
7	7	7	7	7	7	7	7	7	
23	23	23	23	23	23	23	23	23	
249	249	249	249	249	249	38	38	38	
2	2	2	2	2	2	208	208	208	
131	131	131	131	131	131	3	3	3	
99	99	99	227	227	227	3	3	3	
7	7	7	7	7	7	44	43	42	
127	127	127	127	127	127	58	59	60	cm totale
136	136	136	136	136	136	.	.	.	lengte
0	0	0	71	71	71	98	98	98	
			160	160	168	7	7	7	
			153	153	161	6	6	6	
			175	183	183	0	0	0	
			5	5	5				
Knippergetal 8 :			151	151	151				
Het aangegeven aantal steken			1	1	1				
op een dekkam nemen.			1	1	3				
			0	0	0				

4039

Looplengte per 100 gram = 320 meter.

Sjaal met afgeworpen steken, drie-kleurig.

Maat : 42 x 170 cm
 Materiaal : 240 gram middeldikke wol, elk 80 gram donker-,
 middel- en licht-aubergine
 Steekgrootte : 5
 Proeflap : 100 steken = 26 cm, TT 100 = 31,5 cm
 Patroon : volgens schema en kleurtabel

Confectieppzet voor R/R met 160 steken in kleur 1, in patroon volgens schema verder breien in kleur 1, elk 60 toeren in kleur 1, dan kleur 2, dan kleur 3, driemaal herhalen, bij TT 540 alle steken op het voorbed afwerpen, de steken op het achterbed los afhechten.

Afwerken :
 Naar maat spelden en licht persen.

Schema voor patroon :

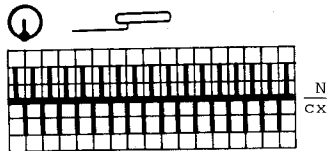

Kleurtabel :

kleur 1 = donker-aubergine
 kleur 2 = midden-aubergine
 kleur 3 = licht-aubergine

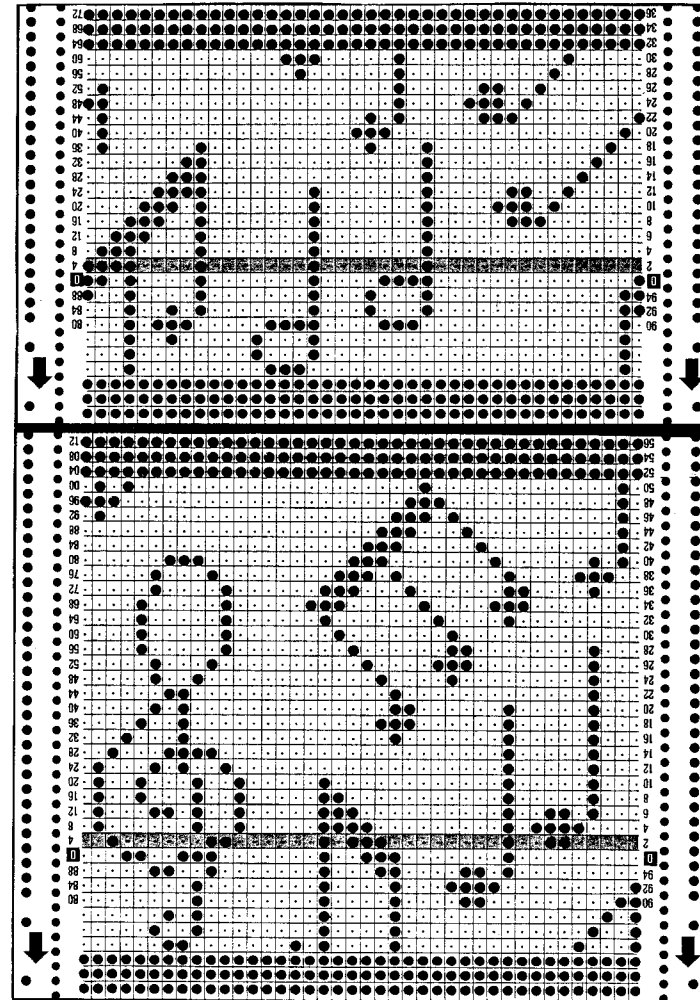

4015 DUOMATIC 80/S

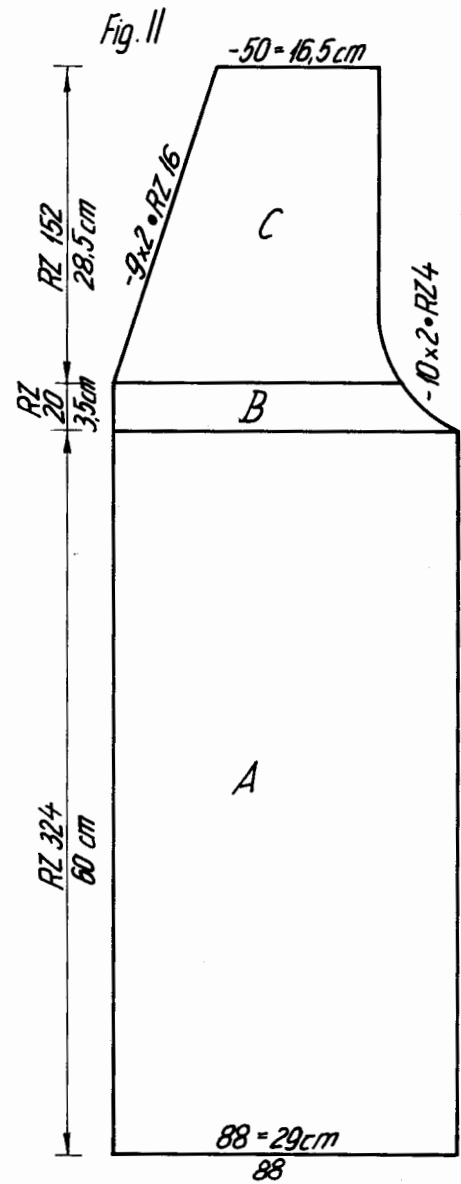
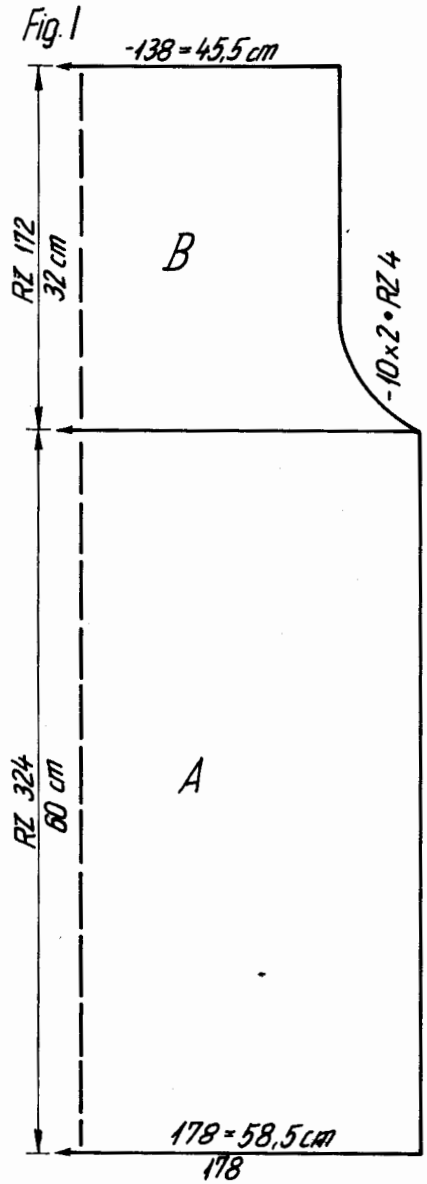

Damesvest lang, wijnrood.

Looplangte per 100 gram = 320 meter.

Maat : 88 - 92 cm bovenwijdte
 Materiaal : 720 gram wol, waarvan 700 gram donkerrood, 20 gram lichtrood.
 Steekgrootte : patroon : halfpatent in 1 : 1, vóór 5, achter 5½
 strepen 1 : 1 : 3 3/4
 Proeflap : 100 steken = 3 cm, TT 100 = 18,5 cm
 Patroon : halfpatent in 1 : 1, strepen 1 : 1.

Fig. I : Rugpand

A = confectieopzet voor 1 : 1, in lichtrood, 4 toeren breien met steekgrootte 4½, dan verder breien volgens patroon en kleurtabel. B = aan beide zijden minderen voor het armsgat, los afhechten.

Fig. II : Voorpand

A = confectieopzet voor 1 : 1 in lichtrood, 4 toeren breien met steekgrootte 4½, verder breien volgens patroon en kleurtabel. B = rechts minderen voor het armsgat. C = links minderen voor de halsuitsnijding met de dubbel-oognaald, daarbij rechts verder minderen, los afhechten.

2e helft voorpand: breien als het eerste deel voorpand, maar met omgekeerde slotinstelling breien (vóór EX, achter N).

Armsgatbeleg : 2 maal breien

Confectieopzet voor R/R met 140 steken, verder breien in halfpatent, daarbij aan beide zijden 10 x 2 steken meederen iedere TT 2, TT 8 recht verder breien. Nu aan beide zijden 10 x 2 steken minderen iedere TT 2, enige toeren met contrast garen en afwerpen.

Afwerken :

Delen naar maat spelden, (middenvoor = tussen de strepen in boogvorm) en licht persen. Schouderknaden sluiten, armsgatbeleg met de stiksteek aan het armsgat naaien, daarbij het contrast garen verwijderen, aan de binnenkant tegenzomen. Zijnaden sluiten.

Patroon :

TT 60 achter EX, steekgrootte 5½, vóór N, steekgrootte 5 donkerrood, dan 4 toeren achter en vóór N, steekgrootte 3 3/4, lichtrood, 5 x herhalen, daarna 3 x herhalen maar slechts 52 toeren in halfpatent.

FIG I			FIG II			A	B	cm totale lengte
34-36	38-40	42-44	34-36	38-40	42-44			
74	74	74	74	74	74			
132	132	132	388	388	388			
.			
164	178	188	82	88	94			
3	3	3	3	3	3			
3	3	3	3	3	3			
38	38	38	38	38	38			
164	178	188	82	88	94			
3	3	3	3	3	3			
3	3	3	3	3	3			
61	60	58	61	60	58			
92	92	92	92	92	92			
.			
101	101	101	229	229	229			
191	191	191	191	191	191			
139	141	143	139	141	143			
13	13	15	13	13	15			
7	7	7	7	7	7			
57	59	63	57	59	63			
0	0	0	68	68	68			
			191	191	191			
			137	139	141			
			63	65	69			
			4	5	5			
			0	0	0			

4019 DUOMATIC 80/S

Damespullover met intarsia, rood.

Looplengthe per 100 gram = 475 meter.

Maat : 88 - 92 cm bovenwijdte
Materiaal : 390 gram wol gemengd, acryl/wol/mohair, waarvan 210 gram donkerrood, 45 gram rose, 45 gram lichtrood, 40 gram aubergine, 50 gram wijnrood
Steekgrootte : tricot : 6, boord : 4
Proeflap : 100 steken = 39 cm, 100 toeren (TT 200) = 23,5 cm
Patroon : tricot, taille-, hals- en mouwboord : 1 : 1.

Fig. I : Ruggand
 A = met contrast garen opzetten, tricot in kleur 1 breien, daarbij rechts meerderen. B = volgens kleurtabel en patroon intarsia breien, daarbij aan de kant waar de kleuren wisselen op het achterbed 1 naald in werkstand schuiven, slot achter CX. C = in kleur 5 tricot breien, daarbij rechts minderen, los afhechten.

Fig. II : Voorpand
 Breien als in fig. I, maar deel A = kleur 5. C = kleur 1 inplaats van kleur 5.

Fig. I+II

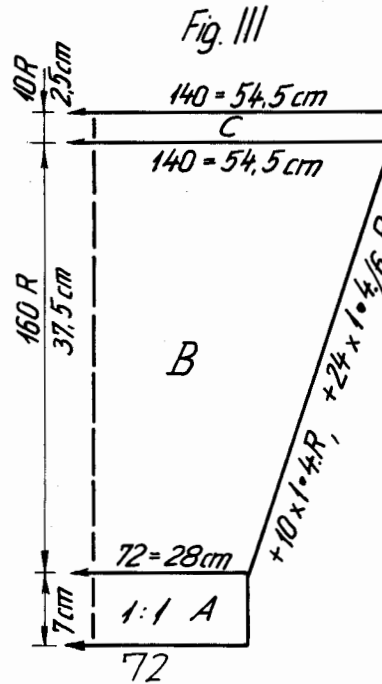
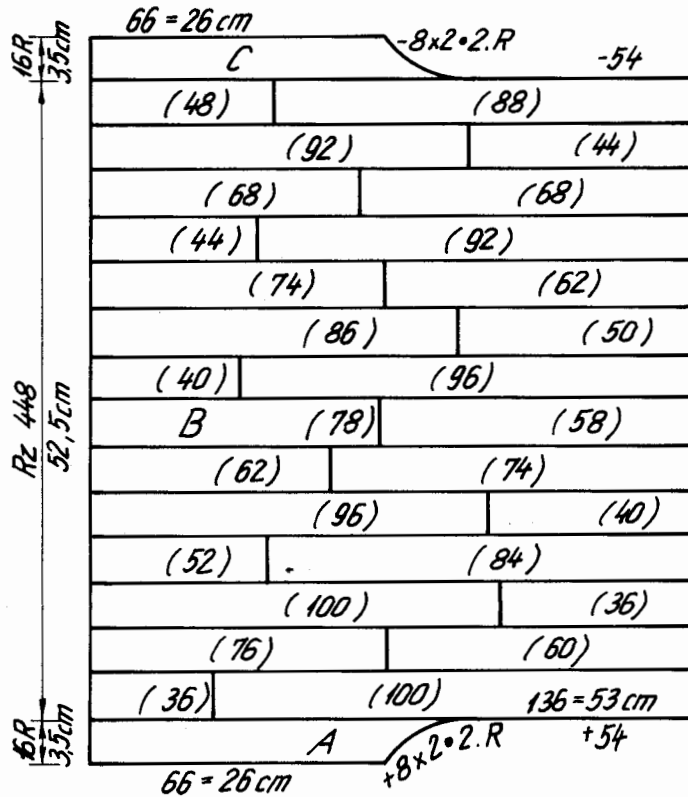

Fig. III : Mouw, kleur 3, tweemaal breien.

A = confectieopzet voor 1 : 1. B = alle steken naar het voorbed overhangen voor tricot, verder breien in tricot, daarbij aan beide zijden meerderen. C = recht verder breien, los afhechten.

Halsboord : kleur 3

Confectieopzet voor 1 : 1 met 238 steken, 18 toeren breien, nu aan beide zijden elk 70 steken op dekkammen nemen, met de overige steken nogeens 18 toeren breien, los afhechten. Nu op dezelfde naalden weer 98 steken opzetten voor 1 : 1, weer 18 toeren breien en aan beide zijden de steken van de dekkammen aan de machine hangen en over alle naalden 18 toeren in 1 : 1 breien, enige toeren met contrast garen en afwerpen.

Mouwboord : kleur 3, tweemaal breien.

Confectieopzet voor 1 : 1 met 220 steken, 34 toeren breien, los afhechten.

Tailleboord : tweemaal breien.

Confectieopzet voor 1 : 1 met 126 steken, 46 toeren breien, enige toeren met contrast garen en afwerpen.

Afwerken : Delen naar maat spelden en licht persen. Halsboord aan rug- en voorpand naaien, met de stiksteek, daarbij het contrast garen verwijderen. Bij de halsuitsnijding het boord in de helft naar binnen vouwen en los aannaaien, daarbij het contrast garen verwijderen.

De mouwboorden aan de mouwen rijgen en de mouwen ingehouden inzetten, daarbij het contrast garen verwijderen. Tailleboord met de stiksteek aannaaien, contrast garen verwijderen. Zijnaden sluiten.

Kleurtabel : kleur 1 = rose, kleur 2 = lichtrood, kleur 3 = donkerrood, kleur 4 = aubergine, kleur 5 = wijnrood.

Kleurtabel voor intarsia : elk TT 32 breien.

kleur 3, kleur 2, kleur 4, kleur 1, kleur 5, kleur 3, kleur 2, kleur 5, kleur 1, kleur 4, kleur 5, kleur 2, kleur 3, kleur 1, kleur 2, kleur 4, kleur 1, kleur 5, kleur 4, kleur 3, kleur 2, kleur 1, kleur 3, kleur 5, kleur 1, kleur 4, kleur 2, kleur 3.

FIG I + II			FIG III		
34-36	38-40	42-44	34-36	38-40	42-44
48	48	48	96	96	96
156	156	156	156	156	156
.
62	66	70	.	.	.
3	3	3	68	72	74
3	3	3	3	3	3
70	70	70	3	3	3
128	128	128	195	195	195
63	63	63	.	.	.
137	137	137	7	7	7
1	1	1	9	9	9
56	56	56	38	38	38
175	175	171	134	140	144
66	66	66	3	3	3
7	7	7	3	3	3
1	1	1	37	37	37
103	103	103	58	59	60
71	71	71	.	.	.
2	2	2	97	97	97
9	9	9	5	5	5
71	71	71	0	0	0
3	3	3			
127	127	127			
186	202	218			
69	69	69			
184	184	184			
175	175	171			
191	191	191			
137	137	137			
2	2	2			
66	66	66			
7	7	7			
2	2	2			
0	0	0			

Opgelet : wanneer men met de FORM COMPUTER breit, voor fig. I + II helemaal rechts op de machine opzetten.
Knippergetallen : 8 toerental noteren, de eerste intarsia strepen breien.
 9 : de volgende intarsia strepen breien.
 Alle volgende strepen met evenveel toeren breien.

4033 DUOMATIC 80/S

Damespullover wit met kimonomouwen.

Looplengte per 100 gram = 240 meter.

Maat: 88 - 92 cm bovenwijdte
Materiaal: 510 gram wit gemengd garen, katoen/acryl
Steekgrootte: patroon = 5 3/4, boord = 3 1/2
Proeflap: 100 steken = 30 cm, TT 100 = 15 cm
Patroon: volgens schema, boord 1 : 1.

Fig. I + II: Rug- en voorpand
 A = confectieopzet voor 1 : 1. B = in patroon volgens schema verder breien, daarbij rechts meerderen. C = verder breien, daarbij verder meerderen. D = recht verder breien. E = links minderen voor de halsuitsnijding. Deel E, D, C, B en A in omgekeerde volgorde en vormgeving herhalen.

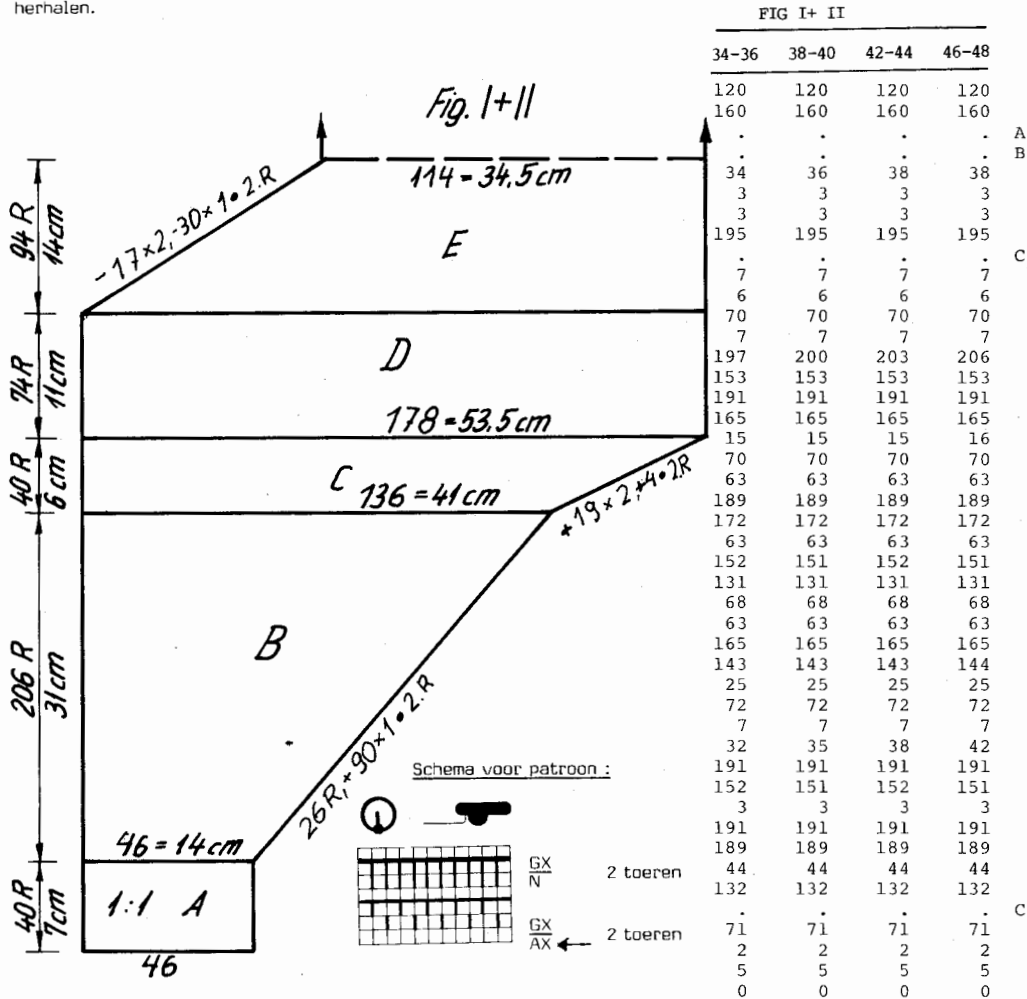

Halsboord: tweemaal breien.

Confectieopzet voor R/R, met 150 steken, 14 toeren breien, daarbij iedere 2e toer aan beide zijden 1 steek minderen, weer 14 toeren breien, daarbij iedere 2e toer aan beide zijden 1 steek meerderen, enige toeren met contrast garen en afwerpen.

Tailleboord: tweemaal breien.

Confectieopzet voor R/R, met 120 steken, 50 toeren breien, enige toeren met contrast garen en afwerpen.

Afwerken:

Delen naar maat spelden en onder een vochtige doek laten drogen. Schouderleden sluiten. Halsboord aan beide zijden met de matrassteek aan elkaar naaien, dan met de stiksteek aan de halsuitsnijding naaien, aan de binnenkant tegenzomen. Tailleboord met de stiksteek aan de taille naaien, daarbij het contrast garen verwijderen. Zijleden sluiten.

Knippergetal 8: Steken voor boord overhangen.

4013

FIG I			FIG II		
34-36	38-40	42-44	34-36	38-40	42-44
76	76	76	76	76	76
156	156	156	412	412	412
.
.
134	144	154	66	72	76
3	3	3	3	3	3
3	3	3	3	3	3
195	195	195	195	195	195
.
7	7	7	7	7	7
5	5	5	5	5	5
38	38	38	38	38	38
134	144	154	66	72	76
3	3	3	3	3	3
3	3	3	3	3	3
45	44	43	45	44	43
82	82	82	82	82	82
.
102	102	102	230	230	230
184	184	184	184	184	184
137	137	137	137	137	137
7	7	7	7	7	7
75	77	79	75	77	79
189	189	189	189	189	189
153	157	159	153	157	159
0	0	0	68	68	68
.	.	.	191	191	191
.	.	.	139	141	143
.	.	.	55	57	59
.	.	.	4	4	4
.	.	.	0	0	0

cm totale lengte

4013 DUOMATIC 80/S

Damesvest met sjaalkraag, petrokleurig.

Looplengthe per 100 gram = 320 meter.

Maat : 88 - 92 cm bovenwijdte

Materiaal : 1050 gram middeldikke wol, waarvan 840 gram donker petrol.

210 gram licht petrol

Steekgrootte : patroon = 6, boord = 5

Proeflap : 100 steken = 39 cm, TT 100 = 19 cm

Patroon : halfpatent met alle naalden, boord R/R.

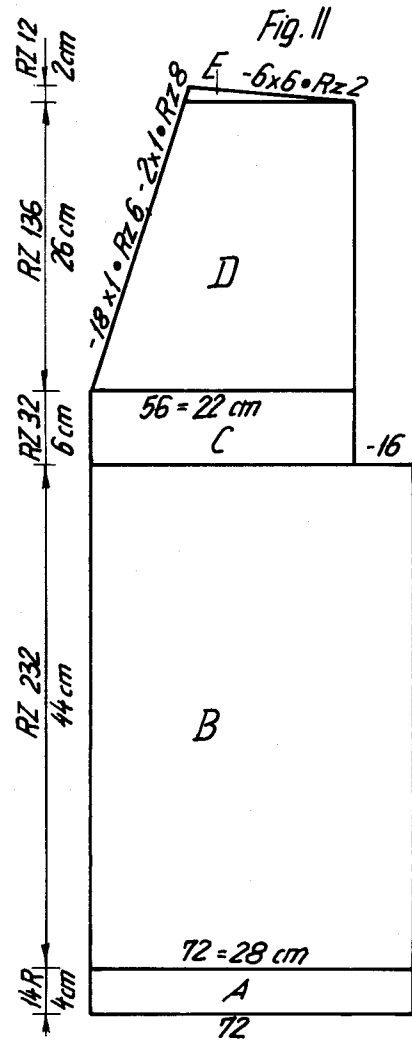
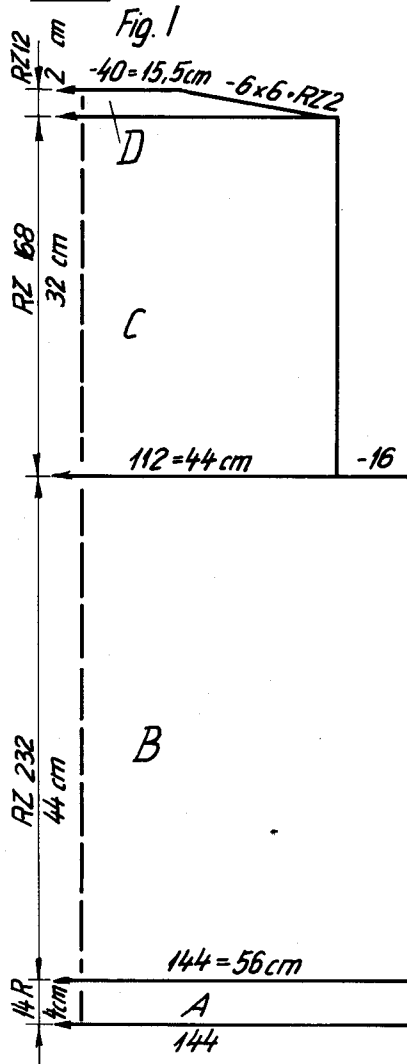

Fig. I : Rugpand

A = confectieopzet voor R/R in donker, recht verder breien. B = verder breien in halfpatent. C = aan beide zijden minderen, recht verder breien. D = aan beide zijden minderen voor de halsuitsnijing, los afhechten.

Fig. II : Voorpand, twee tegengesteelde delen breien.

A = confectieopzet voor R/R in donker, recht verder breien. B = verder breien in halfpatent. C = rechts minderen, recht verder breien. D = links minderen voor de halsuitsnijing. E = rechts minderen voor de schouderafschuining.

Fig. III : Mouw, tweemaal breien.

A = confectieopzet voor R/R in licht, in halfpatent recht verder breien. B = slotinstelling voor halfpatent wisselen, in donker verder breien, daarbij aan beide zijden meerderen. C = recht verder breien, los afhechten.

Fig. V : kraag, tweemaal breien.

Confectieopzet voor R/R in licht, met 216 steken, breien in halfpatent, TT 140 breien, enige toeren met contrast garen en afwerpen.

Fig. VI : zak, tweemaal breien.

Confectieopzet voor R/R, in donker met 48 steken, in halfpatent TT 96 breien, los afhechten. Afwerken : Delen naar maat spelden en onder een vochtige doek laten drogen. Schoudernaden sluiten, kraag met de matrassteek aan elkaar naaien, in de helft vouwen, onder inhouden, dan met de stiksteek aan de halsuitsnijing naaien, aan de binnenkant tegenzomen. Zakken in de zijnaad nemen, boven aan het boord met de stiksteek aannaaien. Mouwen ingehouden inzetten, zijnaden sluiten.

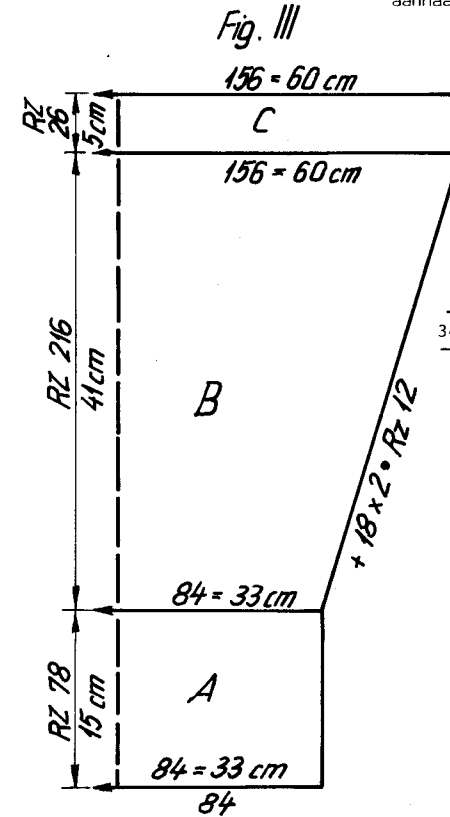

Knippergetal : 8 slotinstelling halfpatent wisselen.

FIG III

34-38	38-40	42-44
76	76	76
156	156	156
.	.	.
80	84	88
3	3	3
3	3	3
99	99	99
71	71	71
66	66	66
33	33	33
38	38	38
156	160	164
3	3	3
3	3	3
40	41	42
58	59	60
.	.	.
98	98	98
7	7	7
6	6	6
0	0	0

34-38	38-40	42-44
76	76	76
156	156	156
.	.	.
80	84	88
3	3	3
3	3	3
99	99	99
71	71	71
66	66	66
33	33	33
38	38	38
156	160	164
3	3	3
3	3	3
40	41	42
58	59	60
.	.	.
98	98	98
7	7	7
6	6	6
0	0	0

cm totale lengte

4018 DUOMATIC 80

Herenpullover in jacquard

Maat : 126 cm bovenwijdte
 Materiaal : 410 gram tweedwol gemengd, grijs. Fijne wol, tricot : 340 gram blauw, 40 gram rood
 Steekgrootte : patroon = 5 1/4, boord = 4, halsboord = 7.
 Proeflap : 100 steken = 19 cm, TT 100 = 11,5 cm. Het toerental heeft betrekking op 2 kleuren jacquard. Let er op dat, bij de beide 4 kleuren jacquard strepen hetzelfde toerental ca. 25% korter wordt.

Patroon : volgens schema en kleurtabel + Deco-ponskaart (zelf ponsen).
 Boord 1 : 1. Halsboord rond.

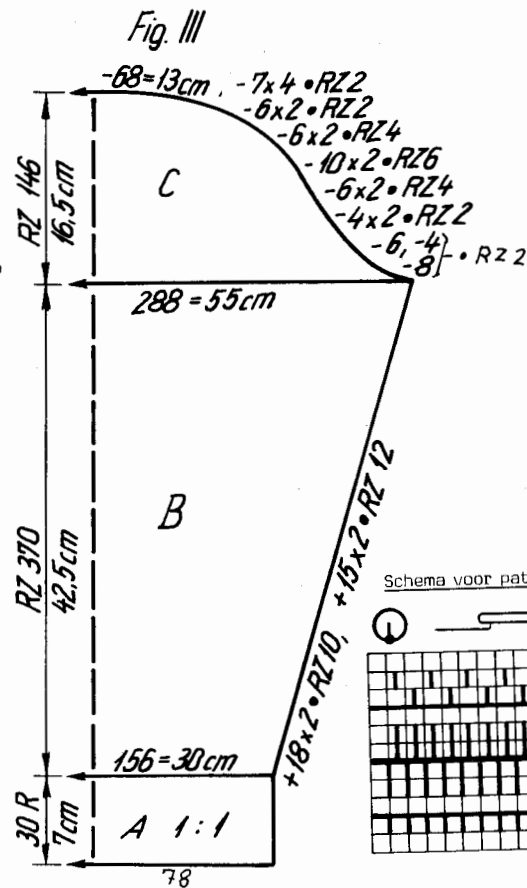
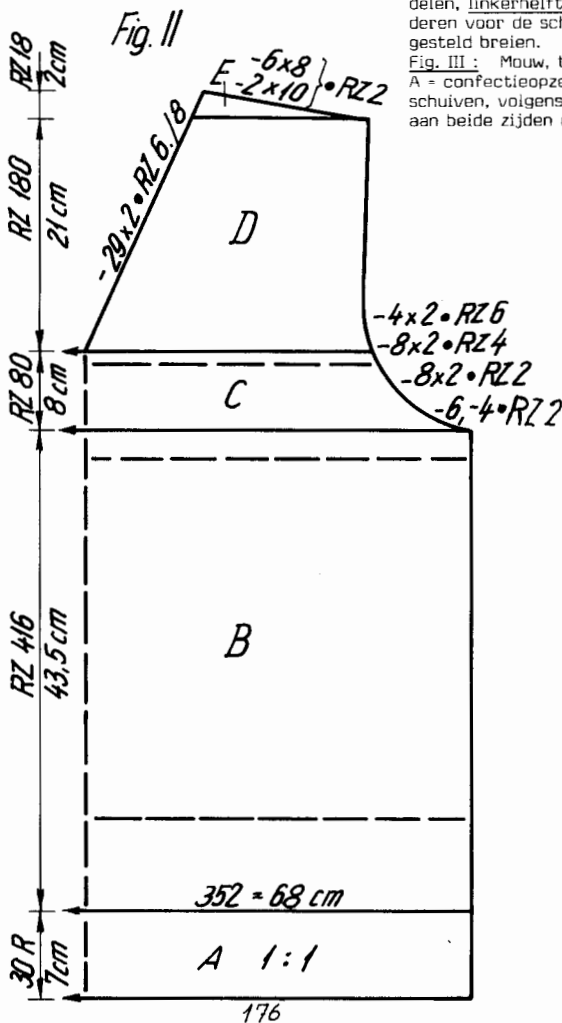
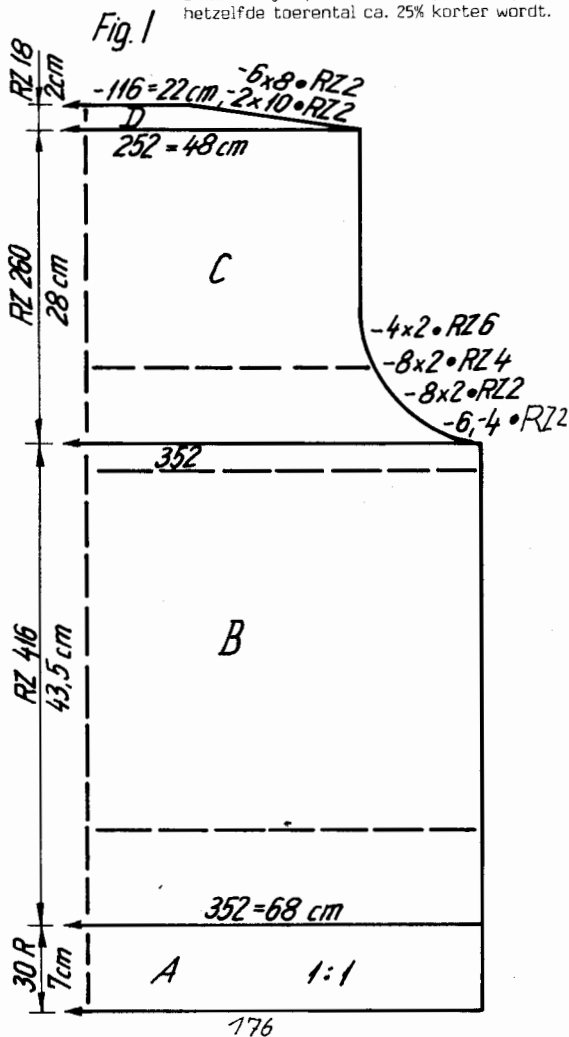

Schema voor patroon:

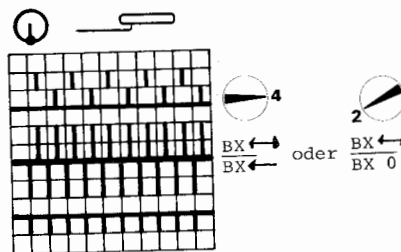

Fig. I: Rugpand

A = confectieopzet voor 1 : 1 met een dubbele draad grijs. B = alle naalden in werkstand schuiven, volgens schema met Deco-ponskaart en kleurtabel in patroon recht verder breien. C = aan beide zijden minderen voor het armsgat, recht verder breien. D = aan beide zijden minderen voor de schouderafschuining. De overige steken los afhechten.

Fig. II: Voorpand

Fig. A en B = breien als in fig. I. C = aan beide zijden minderen voor het armsgat. D = werk delen, linkerhelft op dekkammen nemen, links minderen voor de halsuitsnijding. E = rechts minderen voor de schouderafschuining. Linkerhelft weer aan de machine terughangen en tegengesteld breien.

Fig. III: Mouw, tweemaal breien.

A = confectieopzet voor 1 : 1 met een dubbele draad, grijs. B = alle naalden in werkstand schuiven, volgens schema met Deco-ponskaart en kleurtabel in patroon verder breien, daarbij aan beide zijden meerderen. C = aan beide zijden minderen voor de kop van de mouw.

Loop lengte per 100 gram = wol glad 600 meter
tweedwol 700 meter

Halsboord :

Gesloten opzet voor rond met 140 steken, links iedere TT 2, één steek meerderen, TT 12 blauw, TT 4 rood, enige toeren met contrast garen en afwerpen.

Afwerken : Delen naar maat spelden en licht persen. Schouder naden sluiten. Halsboord met de matrassteek aan elkaar naaien, dan met de stiksteek aan de halsuitsnijding naaien, daarbij het contrast garen verwijderen, aan de binnenkant tegenzomen. Mouwen ingehouden aannaaien. Zijnaden sluiten.

Opgelet : In het Formcomputerprogramma is alleen de stekenproef voor 2-kleurig jacquard verwerkt. Aan het eind van de 4-kleuren-jacquard-strepen moet de Formcomputer 52 toeren teruggedraaid worden.

Kleurtabel : Fig. I & II, b. 21

FIG I					FIG II					FIG III				
46-48	50-52	54-56	58-60	62-64	46-48	50-52	54-56	58-60	62-64	46-48	50-52	54-56	58-60	62-64
46	46	46	46	46	46	46	46	46	46	46	46	46	46	46
154	154	154	154	154	154	154	154	154	154	154	154	154	154	154
.
136	146	156	166	176	136	146	156	166	176	70	72	74	76	78
3	3	3	3	3	3	3	3	3	3	3	3	3	3	3
3	3	3	3	3	3	3	3	3	3	3	3	3	3	3
195	195	195	195	195	195	195	195	195	195	195	195	195	195	195
7	7	7	7	7	7	7	7	7	7	7	7	7	7	7
25	25	25	25	25	25	25	25	25	25	25	25	25	25	25
38	38	38	38	38	38	38	38	38	38	38	38	38	38	38
136	146	156	166	176	136	146	156	166	176	126	130	134	138	144
3	3	3	3	3	3	3	3	3	3	3	3	3	3	3
3	3	3	3	3	3	3	3	3	3	3	3	3	3	3
47	46	45	44	43	47	46	45	44	43	41	43	44	44	43
79	79	79	79	79	79	79	79	79	79	62	64	66	67	67
.
108	108	109	111	111	236	236	237	239	239	97	97	97	97	97
152	152	152	152	152	152	152	152	152	152	5	5	5	5	5
145	145	145	145	145	145	145	145	145	145	109	110	110	109	110
165	174	183	191	191	165	174	183	191	191	161	160	161	161	161
175	175	128	128	129	175	175	128	128	129	162	153	153	170	169
5	6	183	1	1	5	6	183	1	1	154	145	145	155	164
167	167	7	191	191	167	167	7	191	191	159	154	154	183	183
4	5	167	128	129	4	5	167	128	129	2	167	175	5	5
7	7	5	9	9	7	7	5	9	9	191	3	3	191	191
64	65	7	167	167	64	65	7	167	167	129	191	191	130	131
191	191	67	5	5	191	191	67	5	5	16	129	130	21	23
146	150	191	7	7	146	149	191	7	7	175	17	19	183	183
2	2	152	69	73	2	2	152	69	73	1	175	183	3	5
0	0	2	191	191	68	68	2	191	191	182	2	2	181	182
		0	154	156	191	191	68	154	156	189	181	181	190	191
			2	2	146	147	191	2	2	136	189	189	135	135
			0	0	91	93	147	68	68	0	135	135	0	128
					2	2	93	191	191	0	0	0	0	0
					0	0	2	148	149					
							0	93	93					
								2	4					
								0	0					

A Nu in de zelfde kleurwis-
seling tot het einde
breien.
B Kleurtabel fig. III
Tot TT 284 breien als in
fig. I + II, dan Deco uit-
schakelen en met dezelf-
de naaidgids-instelling
in de kleurtabel verder
breien :
C TT 2 grijs, TT 2 blauw.

cm totale
lengte

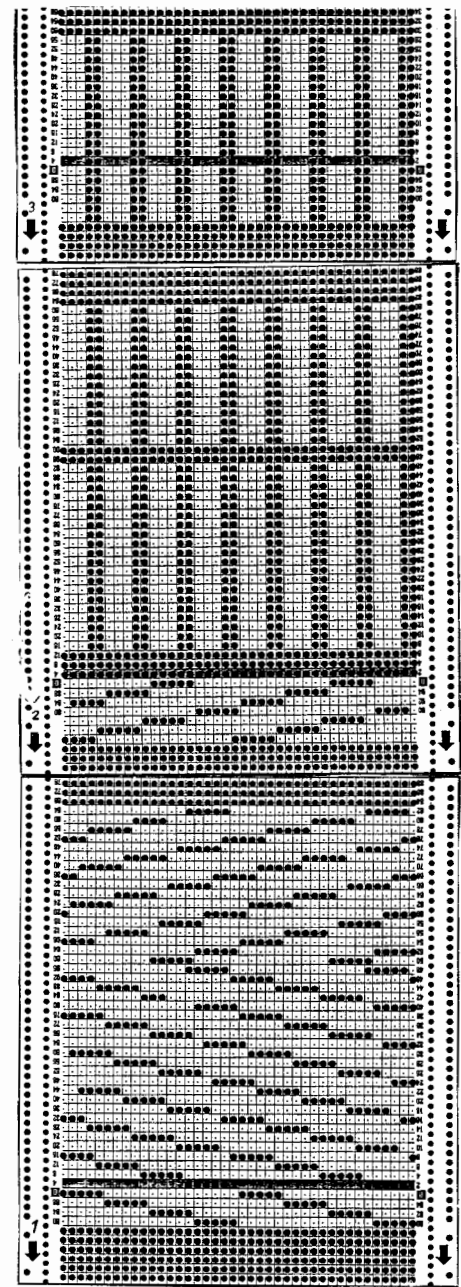

4016 DUOMATIC 80/S

Herenpullover in AX-jacquard.

Maat: 100 cm bovenwijdte
Materiaal: 510 gram fijne wol, waarvan 110 gram blauw, 110 gram donkerrood, 210 gram grijs, 40 gram rose, 40 gram marine.
Steekgrootte: patroon + boord = 3½, halsboord = 7
Proeflap: 100 steken = 28,5 cm, TT 100 = 10,5 cm
Patroon: volgens schema en kleurtabel met Deco-ponskaart (zelf ponsen), boord R/R met een dubbele draad wol.

Fig. I: Rugpand
 A = confectieopzet in R/R, met een dubbele draad wol, in grijs. B = met Deco-ponskaart volgens schema verder breien. C = aan beide zijden minderen voor het armsgat. D = aan beide zijden

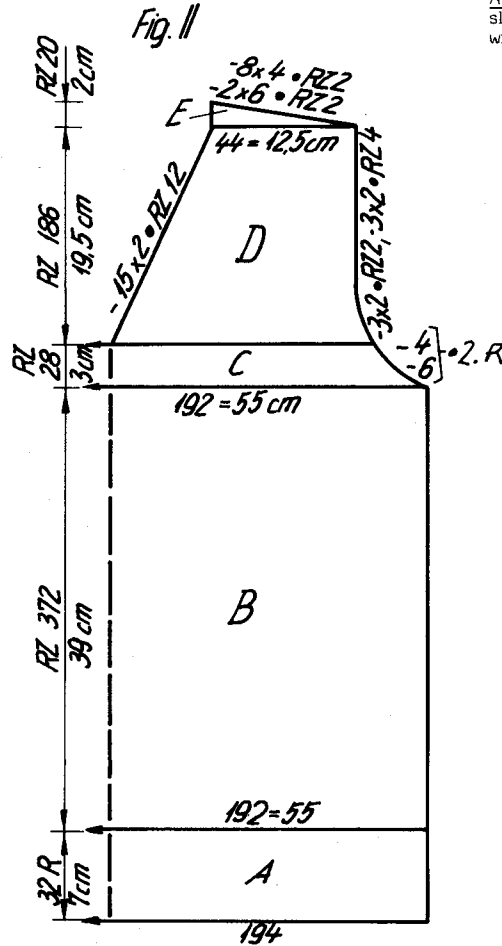
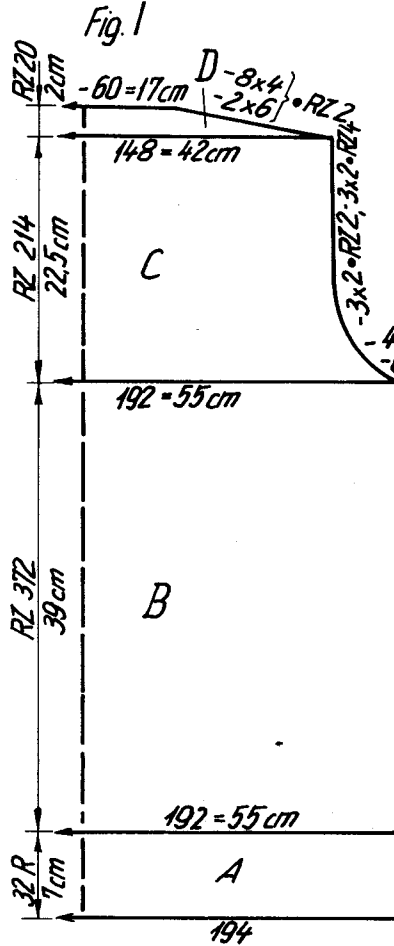

minderen voor de schouderafschuiving, los afhechten.

Fig. II: Voorpand
 A en B = breien als in Fig. I. C = aan beide zijden minderen voor het armsgat. D = werk delen, linkerhelft op dekkammen nemen, patroonstand noteren, rechts verder breien, daarbij links minderen voor de halsuitsnijding. E = rechts minderen voor de schouderafschuiving. Linkerhelft weer op de machine terughangen en tegengesteld breien.

Fig. III: Mouw, tweemaal breien.
 A = confectieopzet in R/R, grijs met een dubbele draad wol. B = volgens schema en kleurtabel verder breien, daarbij aan beide zijden meerderen. C = aan beide zijden minderen voor de kop van de mouw, de rest los afhechten.

Halsboord: gesloten opzet voor rond, 280 steken met een dubbele draad wol, grijs, iedere TT 2, 2 steken meerderen, 7 maal herhalen. Enige toeren met contrast garen en afwerpen.
Afwerken: Delen naar maat spelden en onder een vochtige doek laten drogen. Schouderleden sluiten. Halsboord met de stiksteek aan de halsuitsnijding naaien, daarbij het contrast garen verwijderen, aan de binnenkant tegenzomen. Mouwen ingehouden innaaien. Zijnden sluiten.

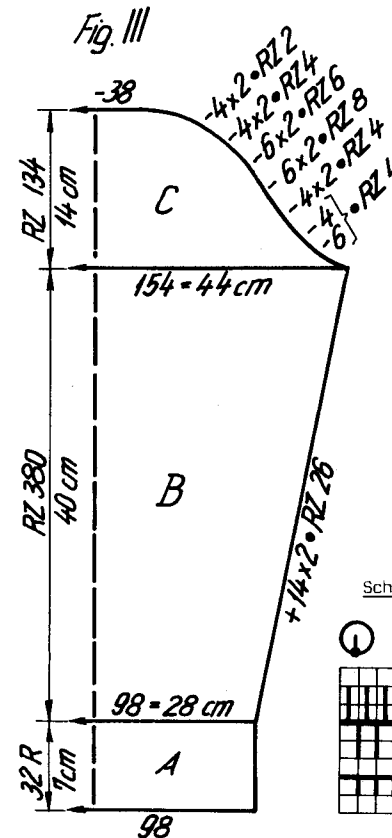

Kleurtabel: Fig. I + II
 TT 2 blauw } tot TT 132
 TT 2 grijs }
 TT 2 donkerrood } herhalen
 TT 2 marine } tot TT 264
 TT 2 grijs }
 TT 2 rose } herhalen

Kleurtabel: Fig. III
 TT 2 blauw } herhalen
 TT 2 rood }
 TT 2 grijs }

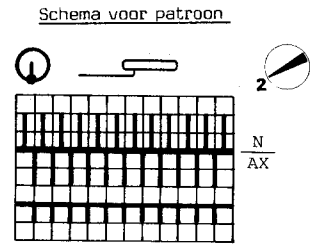

4016

FIG I			FIG II			FIG III			
46-48	50-52	54-56	46-48	50-52	54-56	46-48	50-52	54-56	
42	42	42	42	42	42	42	42	42	
114	114	114	114	114	114	114	114	114	A
.	B
178	194	208	178	194	208	94	98	104	
3	3	3	3	3	3	3	3	3	
3	3	3	3	3	3	3	3	3	
195	195	195	195	195	195	195	195	195	C
.	
7	7	7	7	7	7	7	7	7	
28	28	28	28	28	28	28	28	28	
38	38	38	38	38	38	38	38	38	
178	194	208	178	194	208	148	154	164	
3	3	3	3	3	3	3	3	3	
3	3	3	3	3	3	3	3	3	
40	39	37	40	39	37	43	43	44	
71	71	71	71	71	71	62	64	66	
.	
105	105	107	233	233	235	110	109	107	cm totale
176	176	184	176	176	184	176	176	176	lengte
160	160	129	160	160	129	160	160	160	
162	179	176	162	179	176	191	191	191	
182	182	188	182	182	188	129	129	131	
7	7	129	7	7	129	1	1	3	
85	91	182	85	91	182	191	191	191	
191	191	7	191	191	7	131	129	135	
161	165	100	161	165	100	13	13	21	
3	3	191	3	3	191	191	167	191	
0	0	165	69	69	165	131	1	135	
		3	191	191	3	8	191	14	
		0	150	151	69	191	131	101	
			87	83	191	129	8	191	
			7	7	153	1	101	129	
			3	3	95	98	191	1	
			0	0	7	189	131	188	
					3	131	3	129	
					0	0	188	0	
							129	0	
							0	0	

Ponskaart voor Fig. I + II

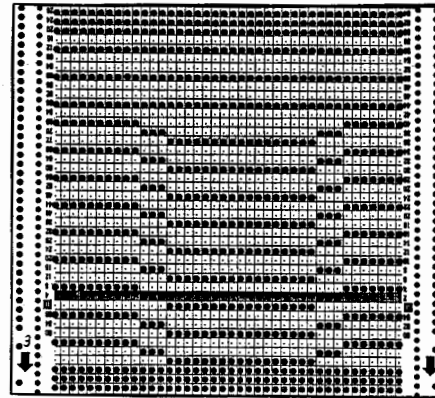
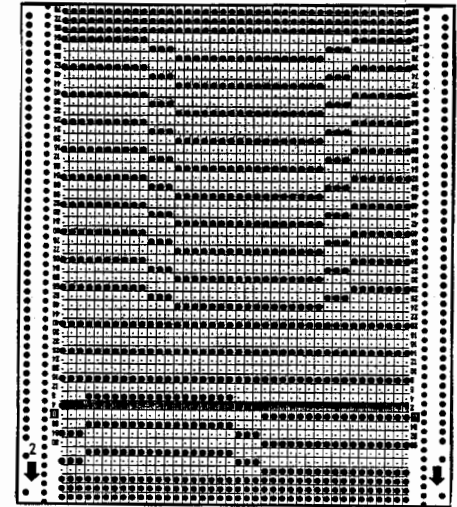
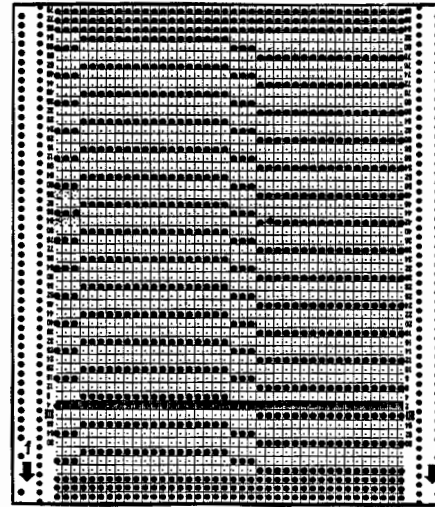

Ponskaart voor Fig. III

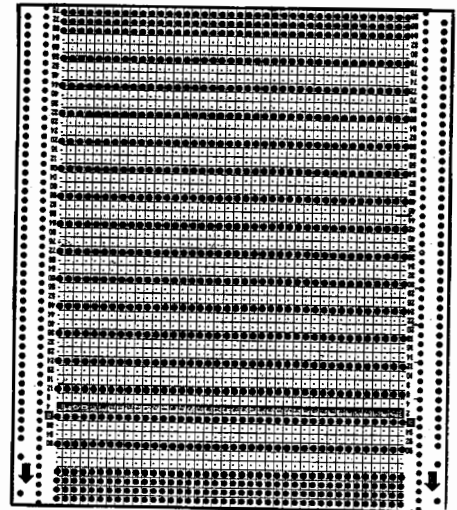

4022 DUOMATIC 80/S

Fig. I

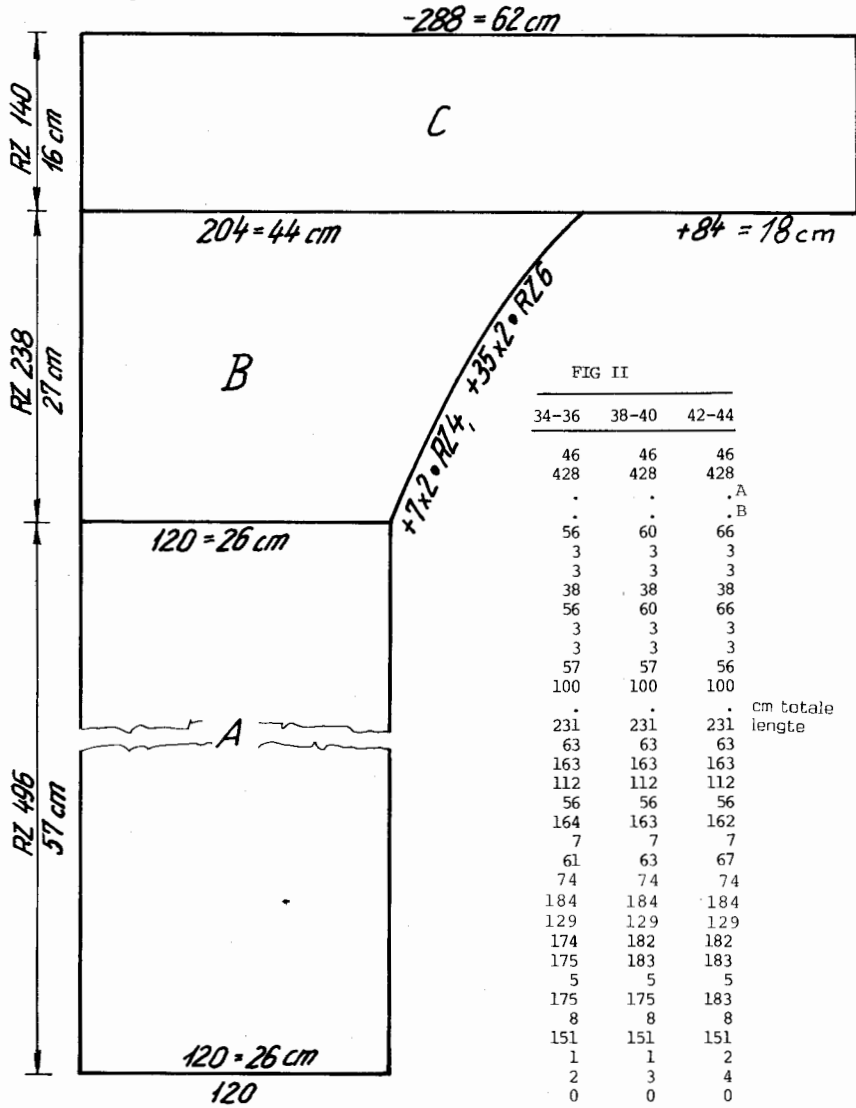
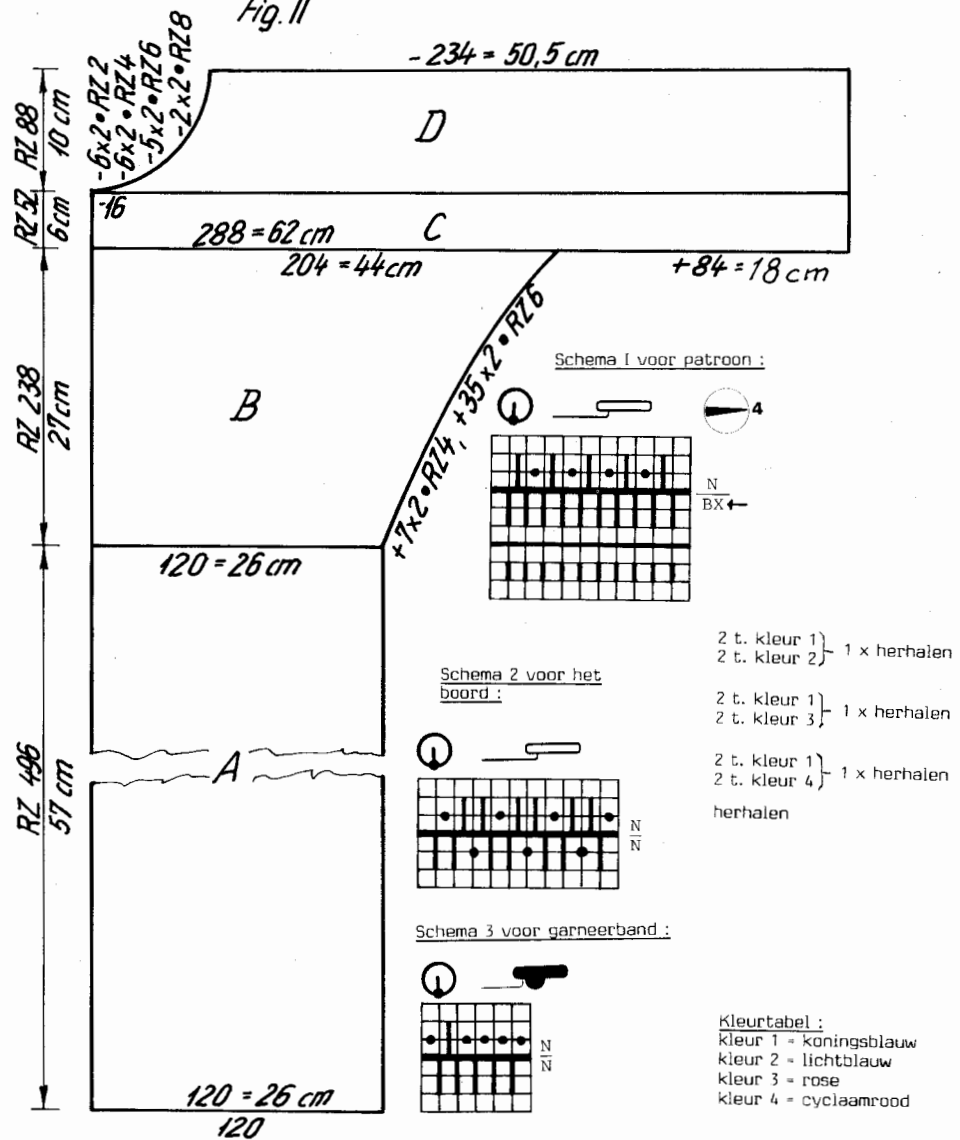

Fig. II



4022

Damesjapon jacquard blauw-rood, kimono.

Maat: 88 - 92 cm bovenwijdte
 Materiaal: 1080 gram fijne acryl, waarvan 600 gram koningsblauw, 150 gram lichtblauw, 150 gram rose, 180 gram cyclaamrood. ceintuursluiting, 2 drukknoopen
 Steekgrootte: patroon = vóór 5, achter 3, kraag en mouwboord = 3½ garneerbies = vóór 5, achter = 6
 Proeflap: 100 steken = 21,5 cm, TT 100 = 11,5 cm
 Patroon: volgens schema 1 en Deco-ponskaart (zelf ponsen), boord volgens schema 2, garneerbies volgens schema 3.

Fig. I: Ruggand, twee tegengestelde delen breien.

A = opzet voor rond in kleur 1, 6 toeren breien, steken overhangen volgens schema 1, verder breien volgens schema 1, Deco-ponskaart en kleurtabel. B = rechts meerdere voor de kimono. C = een oude stekenproef aan de machine hangen en opzetten, recht verder breien, los afhechten. 2e helft tegengesteld breien, daarbij de ponskaart met de rugzijde naar boven in de kaartlezer invoeren.

Fig. II: Voorpand, twee tegengestelde delen breien.

A + B + C = breien als in fig. I maar bij deel C slechts TT 52 breien. D = links minderen voor de hals uitsnijding, los afhechten. 2e helft tegengesteld breien, daarbij de ponskaart met de rugzijde naar boven in de kaartlezer invoeren.

Fig. V: Kraag vóór:

Confectieopzet met contrast garen volgens schema 2, 90 steken vóór en achter, 40 toeren in kleur 1 breien, alle steken naar het voorbed overhangen en tricot verder breien in kleur 4, los afhechten.

Kraag achter: breien als de kraag vóór, maar slechts met 80 steken.

Mouwboord: tweemaal breien.

Confectieopzet volgens schema 2, 80 steken in kleur 1, 50 toeren breien volgens schema 2, enige toeren met contrast garen en afwerpen.

Garneerbies:

Enkelbed opzetten, volgens schema verder breien, totaal 4,40 meter breien, afhechten.

Ceintuur:

Confectieopzet voor rond met 18 steken in kleur 1, rond verder breien. Op de gewenste lengte afhechten.

Mouwboord: De zijkant met de matrassteek aan elkaar naaien, mouw met een draad rijgen, boord met de stiksteek aan de mouw naaien, contrast garen verwijderen, aan de binnenkant tegenzomen.

Afwerken: Deelen naar maat spelden en onder een vochtige doek laten drogen. Naad middenvoor en middenachter en de schouder-naden sluiten, daarbij de garneerbies ertussen naaien. Op de schouder de garnering er zo tussen voegen dat het zich tegen het voorpand rolt. Kraag in de helft vouwen, zijkanten aan de binnenkant aan elkaar naaien, dan een 4 mm breed rood randje rondomuit laten steken en rondom naaien. Kraag met de stiksteek aan voor- en ruggand naaien, aan de binnenkant tegenzomen, op de hoeken van de kraag elk 1 drukknoop innieten. Zijnaden sluiten. Ceintuursluiting aan de uiteinden van de ceintuur naaien.

Looplengthe per 100 gram = 800 meter.

FIG I

	34-36	38-40	42-44
	46	46	46
	428	428	428
	.	.	. A
	.	.	. B
	56	60	66
	3	3	3
	3	3	3
	38	38	38
	56	60	66
	3	3	3
	3	3	3
	57	57	56
	100	100	100
	.	.	.
	103	103	103
	63	63	63
	163	163	163
	112	112	112
	56	56	56
	164	163	162
	7	7	7
	61	63	67
	0	0	0

4020

FIG I

	34-36	38-40	42-44
	80	80	80
	140	140	140
	.	.	. A
	.	.	. B
	138	148	160
	3	3	3
	3	3	3
	195	195	195
	.	.	. C
	7	7	7
	12	12	12
	38	38	38
	138	148	160
	3	3	3
	3	3	3
	33	32	31
	61	61	61
	.	.	.
	100	100	100
	184	184	184
	133	133	133
	7	7	7
	46	48	51
	0	0	0

FIG II

	34-36	38-40	42-44
	80	80	80
	140	140	140
	.	.	. A
	.	.	. B
	138	148	160
	3	3	3
	3	3	3
	195	195	195
	.	.	. C
	7	7	7
	12	12	12
	38	38	38
	138	148	160
	3	3	3
	3	3	3
	33	32	31
	61	61	61
	.	.	.
	228	228	228
	184	184	184
	133	133	133
	7	7	7
	46	48	51
	70	70	71
	160	160	168
	178	178	178
	156	164	164
	166	166	166
	150	150	159
	1	2	1
	0	0	2
			0

FIG III

	34-36	38-40	42-44
	52	52	52
	156	156	156
	.	.	. A
	.	.	. B
	64	68	70
	3	3	3
	3	3	3
	195	195	195
	.	.	. C
	7	7	7
	21	21	21
	38	38	38
	108	112	118
	3	3	3
	3	3	3
	38	39	39
	58	59	60
	.	.	. cm totale lengte
	98	98	98
	7	7	7
	12	12	12
	0	0	0

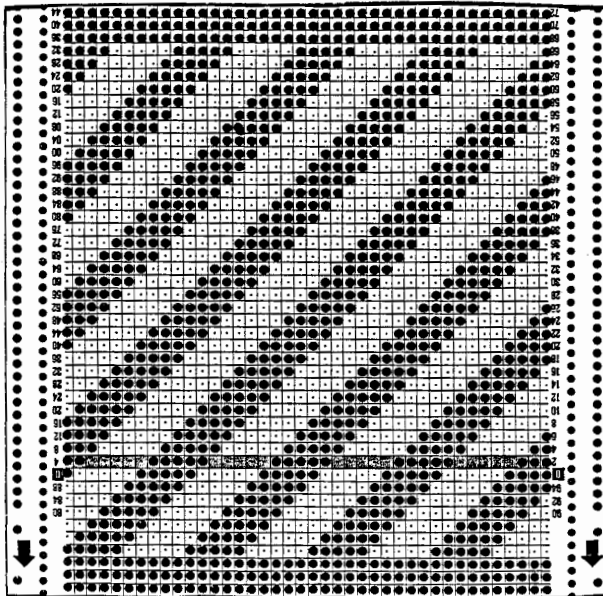

4020 DUOMATIC 80/S

Damespullover wit met kleurige biezen, met U70/U80.

- Maat:** 88 - 92 cm bovenwijdte
Materiaal: 430 gram menggaren, acryl/mohair, waarvan 350 gram wit, 40 gram turquoise, elk 20 gram blauw en petrol
Steekgrootte: tricot: 5½, mouw: 4½, boord: 3
Proeflap: tricot: 100 steken = 35 cm, 100 toeren = 20 cm, mouw: 100 steken = 39 cm, TT 100 = 13 cm
Patroon: tricot: biezenpartij volgens schema 1, mouwen volgens schema 2, boord 1 : 1.

Fig. I: Rugpand
 A = confectieopzet in 1 : 1. B = alle steken naar het voorbed overhangen, tricot verder breien.
 C = aan beide zijden minderen, recht verder breien, los afhechten.

Fig. II: Voorpand
 A = confectieopzet in 1 : 1. B = alle steken naar het voorbed overhangen, tricot verder breien, daarbij volgens schema en patroontekening biezen breien, de naalden voor de biezen op het achterbed in werkstand. Na iedere biezenpartij de toerenteller 56 toeren terugstellen. C = aan beide zijden minderen, recht verder breien, (nogeens biezen breien). D = werk delen, linker-

helft op dekkammen nemen, rechts verder breien, daarbij links minderen voor de halsuitsnijding, los afhechten. Linkerhelft op de machine terughangen en tegengesteld breien.

Fig. III: Mouw, tweemaal breien.

A = confectieopzet in 1 : 1. B = in patroon volgens schema 2 verder breien, daarbij aan beide zijden meerderen. C = recht verder breien, los afhechten.

Halsboord:

Confectieopzet in 1 : 1, met 150 steken, 10 toeren breien, enige toeren met contrast garen, afwerpen.

Afwerken: Delen naar maat spelden en onder een vochtige doek laten drogen. Schouderleden sluiten, halsboord met de stiksteek aan de uitsnijding naaien, daarbij het contrast garen ver wijderen. Mouwen ingehouden aannaaien, zijnaden sluiten.

Op het achterbed naalden voor biezen in werkstand schuiven

- | | | |
|-----------|-----------------|---------------|
| 1 toer | $\frac{N}{BX}$ | garneer kleur |
| 12 toeren | $\frac{GX}{BX}$ | " |
| 1 toer | $\frac{N}{BX}$ | " |
| 8 toeren | $\frac{GX}{N}$ | wit |

Schema I voor de biezenpartij op het voorpand:

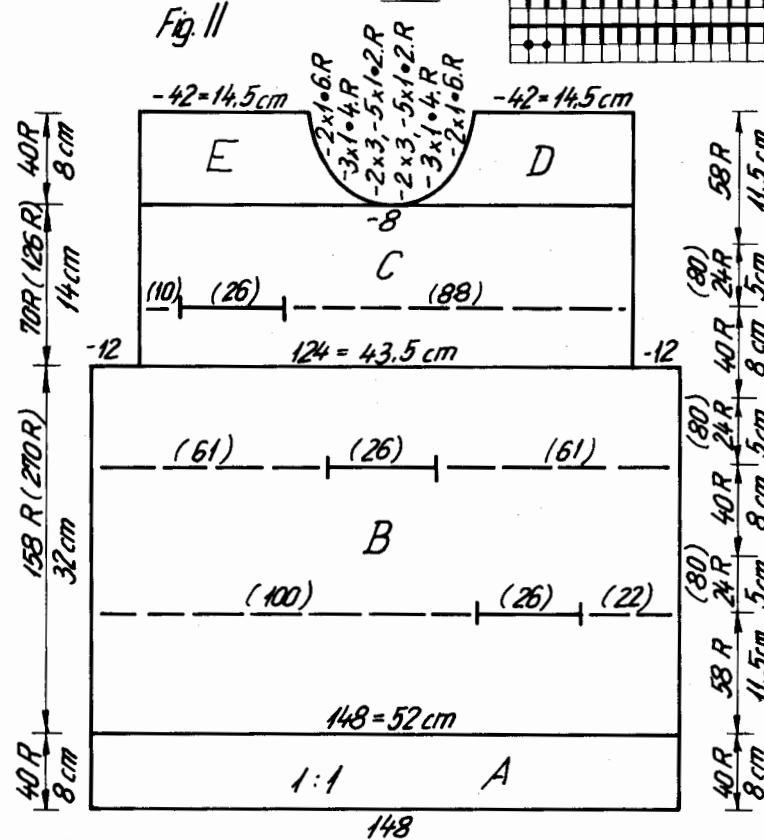
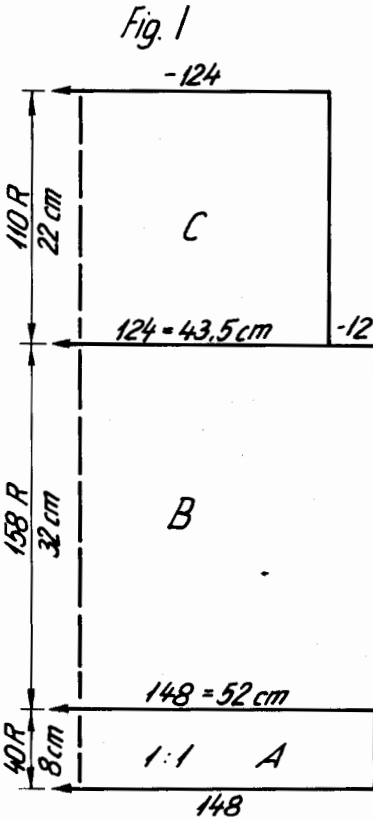
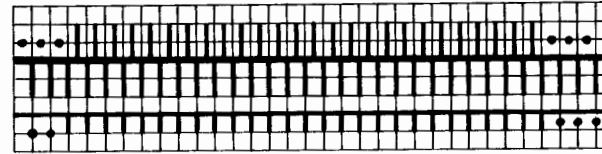
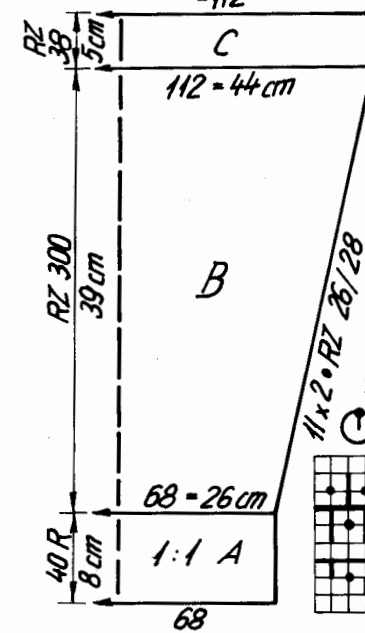
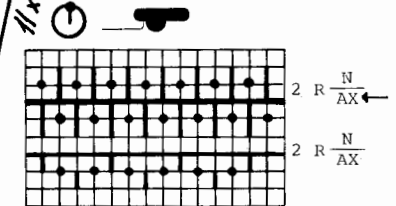

Fig. III
 -112
 viermaal breien, met de kleuren: turquoise, petrol, blauw, turquoise
 Aan het eind de naalden op het achterbed buiten werkstand schuiven.



FORM COMPUTER:
 programma zie
 bladzijde 33

Schema 2 voor de mouw:



4040 DUOMATIC 80/S

Damespullover:

Looplangte per 100 gram = 420 meter.

- Maat: 88 - 92 cm bovenwijdte
- Materiaal: 270 gram middeldikke katoen
- Steekgrootte: patroon = achter 5 1/4, vóór 4 3/4, 1 : 1 = 4 1/2
- Proeflap: 100 steken = 35,5 cm, TT 100 = 16 cm
- Patroon: patroon volgens schema, boord, hals- en mouwboorden 1 : 1, afwerppatroon volgens schema en Deco-ponskaart (zelf ponsen).

Afwerken :

Delen naar maat spelden en persen. Schouders sluiten. Hals- en mouwboord met de stiksteek aan hals- en armsgatuitsnijding naaien, daarbij het contrast garen verwijderen. Alleen de halsbies in de helft vouwen en aan de binnenkant zomen. Zijzaden sluiten.

Fig. I : Rugpand

A = confectieopzet in 1 : 1. B = alle steken naar het achterbed overhangen. In patroon breien, daarbij aan beide zijden meerderen. C = aan beide zijden meerderen. Alle steken op het achterbed afhechten.

Fig. II : Voorpand

A tot en met C = breien als in fig. I. D = Linkerhelft op dekkammen nemen (toerental van de ponskaart noteren), links minderen voor de halsuitsnijding, afhechten. 2e helft weer aan de machine hangen, tegengesteld breien.

Halsbies :

Confectieopzet in 1 : 1 met 160 steken, 18 toeren breien, enige toeren met contrast garen, afhechten.

Mouwboord : tweemaal breien.

Met 128 steken 10 toeren breien als de bies voor de hals.

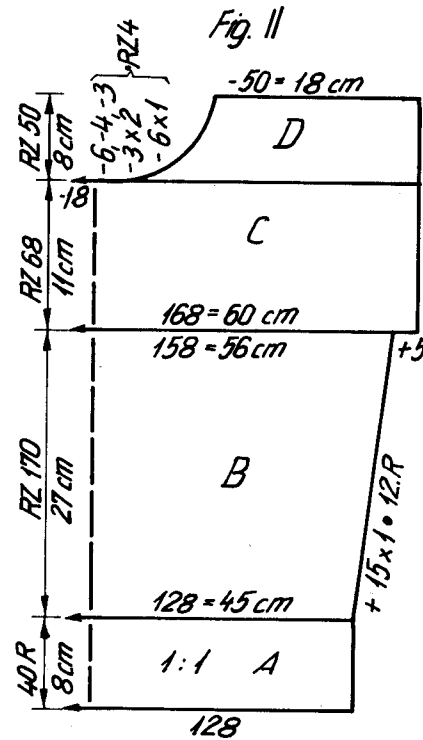
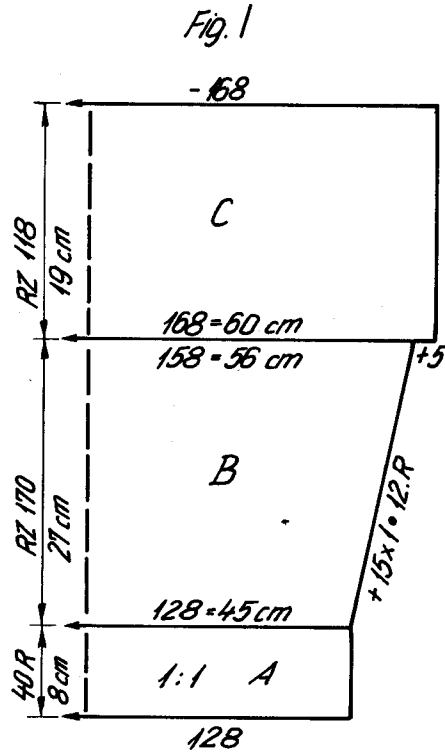
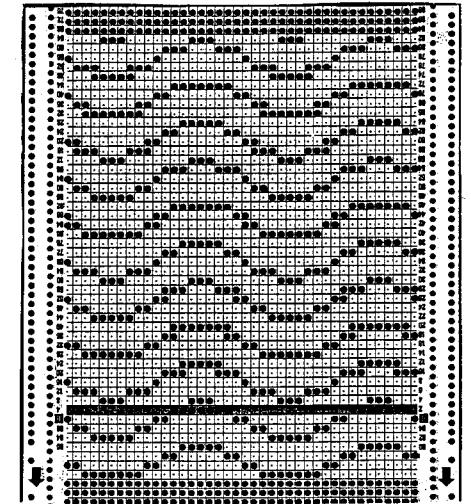
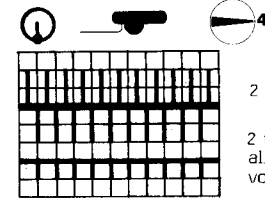

FIG I			FIG II		
34-36	38-40	42-44	34-36	38-40	42-44
64	64	64	64	64	64
142	142	142	142	142	142
.
116	128	138	116	128	138
3	3	3	3	3	3
3	3	3	3	3	3
195	195	195	195	195	195
.
7	7	7	7	7	7
19	19	19	19	19	19
38	38	38	38	38	38
146	158	168	146	158	168
3	3	3	3	3	3
3	3	3	3	3	3
28	27	26	28	27	26
54	54	54	54	54	54
.
99	99	99	227	227	227
40	40	40	40	40	40
7	7	7	7	7	7
49	52	56	49	52	56
0	0	0	73	73	73
			184	184	184
			129	131	131
			178	178	178
			162	162	162
			182	154	154
			191	182	182
			130	183	183
			7	5	5
			1	1	2
			0	0	0



cm totale lengte

Schema voor patroon :



4031 DUOMATIC 80/S

Looplangte per 100 gram: noppengaren = 260 meter.

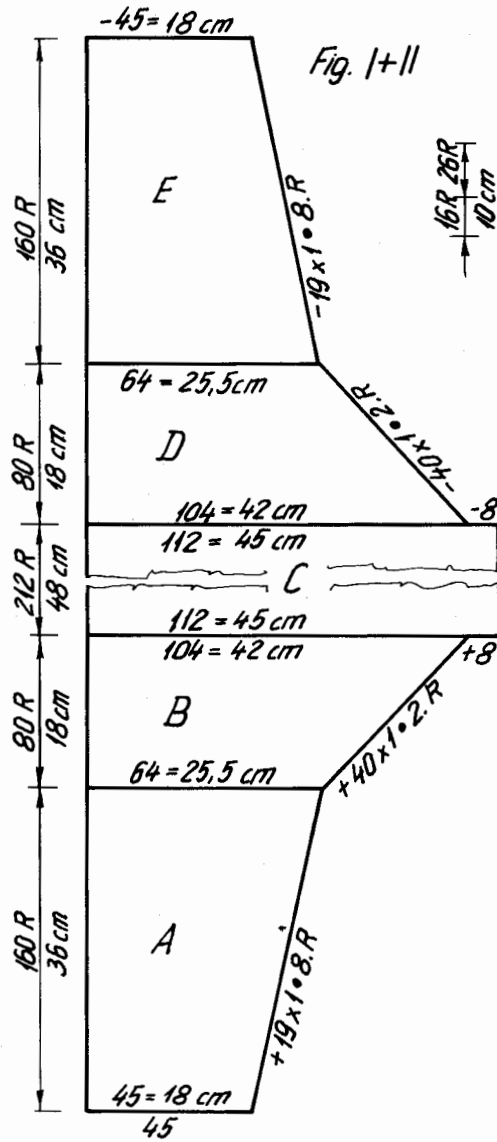

Fig. I+II

Wanneer men de rok met de FORM COMPUTER breidt, no. 6 van de handleiding FORM COMPUTER gebruiken.

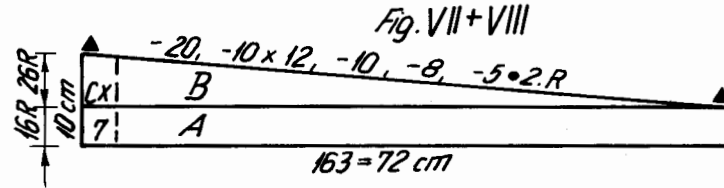

Fig. VII+VIII

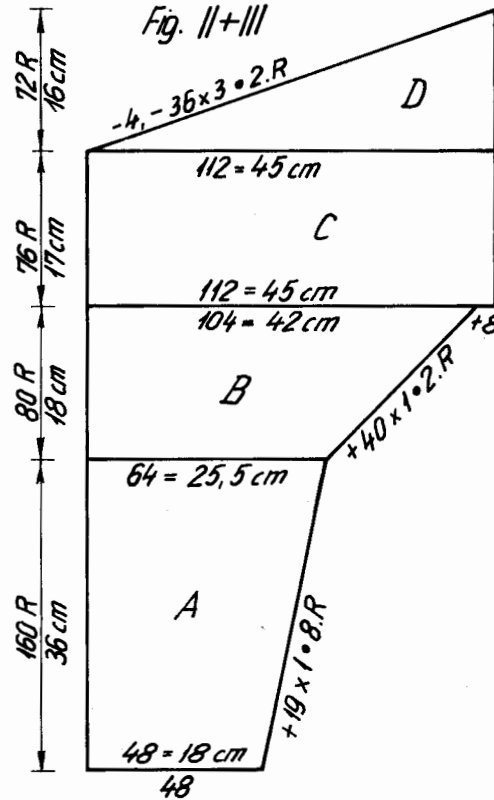

Fig. II+III

Schema

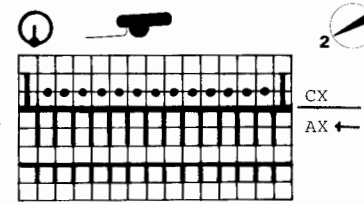

FIG I

34-36	38-40	42-44
90	90	90
160	160	160
.	.	.
42	45	46
3	3	3
3	3	3
68	68	68
7	7	7
109	113	113
7	7	7
91	99	109
73	74	74
63	63	63
140	140	140
69	73	73
63	63	63
161	161	161
33	33	33
48	56	56
7	129	129
91	7	7
66	99	109
7	66	66
109	7	7
71	113	113
176	72	72
191	184	184
161	129	129
33	191	191
191	161	161
140	33	33
69	191	191
0	140	140
	73	73
	0	0

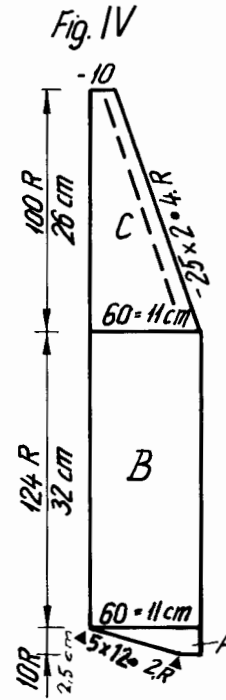

Fig. IV

FIG IV

34-36	38-40	42-44
94	94	94
73	73	73
.	.	.
5	5	5
3	3	3
3	3	3
71	71	71
2	2	2
59	59	59
176	176	176
7	7	7
52	55	58
7	7	7
43	43	43
69	69	69
7	7	7
57	60	63
191	191	191
171	171	171
43	43	43
0	0	0

FIG II

34-36	38-40	42-44
90	90	90
160	160	160
.	.	.
42	45	46
3	3	3
3	3	3
68	68	68
7	7	7
109	113	113
7	7	7
91	99	109
73	74	74
63	63	63
140	140	140
69	73	73
63	63	63
161	161	161
33	33	33
48	56	56
7	129	129
91	7	7
66	99	109
7	66	66
109	7	7
71	113	113
176	72	72
191	184	184
161	129	129
33	191	191
191	161	161
140	33	33
69	191	191
0	140	140
	73	73
	0	0

4031

Deux-pièces

Maat: bovenwijdte 88 cm, heupwijdte 94 cm
Materiaal: 1250 gram gemêleerde rayon (kunstzijde) met katoen, 100 gram fijne katoen uni, 1 stuk elastiek
Steekgrootte: bloese: vangpatroon 5 1/4, "lange steken" achter 5, vóór 4 3/4, 2 : 2 = 5
 rok: tricot 5 3/4, CX-boord 4 3/4
Proeflap: vangpatroon = 100 steken = 40 cm, 100 toeren = 22,5 cm, tricot gemêleerd = 100 steken = 44,5 cm, 100 toeren = 23,5 cm
Patroon: bloese in vangpatroon volgens schema met Deco-ponskaart nr. 39, sjaalkraag "lange steken", tailleboord en mouwboord 2 : 2, Rok tricot met verkorte toeren en zoomboord met CX.

Bloese
Fig. I en II: Het rugpand in één stuk gebreid. Met contrast garen beginnen. Vangpatroon volgens schema. A = met 45 steken beginnen, aan beide zijden op het achterbed een extra naald in werkstand schuiven. Links recht breien, rechts meerderen, daarbij die steek op het achterbed steeds 1 naald naar buiten verzetten. B = volgens voorbeeld meerderen. C = rechts 8 steken nieuw opzetten, recht breien en aan de linkerkant bij de 76e en de 136e toer met een draad merken. D = rechts 8 steken afhechten, dan volgens voorbeeld minderen. E = minderen, enige toeren met contrast garen en afwerpen.
Fig. II en III: 1e helft voorpand
 A, B en C tot 76e toer breien als het rugpand. D = rechts recht, links minderen volgens voorbeeld, afhechten. 2e helft voorpand tegengesteld, d.w.z. aan de rechterkant recht breien, links meerderen.

Fig. IV, sjaalkraag 1e deel
 Beginnen met trapsgewijs minderen = middenachter. Met contrast garen op het achterbed 30 steken opzetten en enige toeren tricot breien. Dan trapsgewijs van rechts met BX en naaldgidsen: achter 30 naaldgidsen uit de rail nemen en daarvan de eerste 6 van rechts in werkstand, slot BX 0, vóór rechts 6 naaldgidsen uit de rail in ruststand, slot BX ↔ 2 toeren breien, achter weer 6 naaldgidsen in werkstand, vóór 6 naaldgidsen in ruststand, 2 toeren breien, enz.. B = slot achter N, vóór CX, recht breien. C = links recht, rechts minderen met de 5-oognaald, afhechten. 2e deel tegengesteld breien.
Mouwboord: tweemaal breien
 Met 80 naalden in 2 : 2 confectieopzet, 39 toeren breien, de 40e toer alle steken naar het voorbed overhangen, 1 toer tricot met steekgrootte 6, enige toeren met contrast garen, afwerpen.
Tailleboord: met 120 naalden in 2 : 2 tweemaal breien als het mouwboord.

Rok

Fig. VII en VIII: beginnen aan de zijnaad met contrast garen. Achter links 7 naalden in werkstand, slot achtr CX, vóór N, steekgrootte 4 3/4. A = 16 toeren recht breien. B = trapsgewijs volgens voorbeeld breien. A en B nog 20 maal herhalen, met contrast garen eindigen en afwerpen.
ceintuur: Met contrast garen beginnen en eindigen. Tricot rond.
 Met op vóór- en achterbed elk 8 naalden een koker van ca. 88 cm breien, afwerpen.
Afwerken:
Bloese: Delen licht, contrast garen sterk persen. De voorpanden tot aan de rijgdraad aan de rechte kanten aan de rug naaien. Mouwboorden met de stiksteek aannaaien, contrast garen verwijderen. De kraag middenachter sluiten, daarbij het contrast garen verwijderen. Dan met de stiksteek aan de binnenkant de rechte kant aan de halsuitsnijding naaien. Het rechter voorpand over het linker deel hechten. Achter en vóór de tailleboord aannaaien als bij de mouwboorden. Tot slot zij- en mouwnaden sluiten, naden licht persen.
Rok: Het deel licht, contrast garen sterk persen. De zijnaad met de maassteek sluiten, daarbij het contrast garen verwijderen. De ceintuur met maassteken sluiten, daarbij 5 steken open laten en met festonsteken afwerken. De ceintuur met de kettingsteek met de groene hulpnaald aanhaken. Elastiek doorhalen.

4025

FIG III

	38-40	42-44	46-48	
108	108	108		A
136	136	136		B
.	.	.		
58	64	68		
3	3	3		
3	3	3		
195	195	195		C
.	.	.		
7	7	7		
9	9	9		
38	38	38		
158	164	170		
3	3	3		
3	3	3		
42	42	42		
59	60	60		
.	.	.	cm comp.	
97	97	97	total	
4	4	4		
0	0	0		

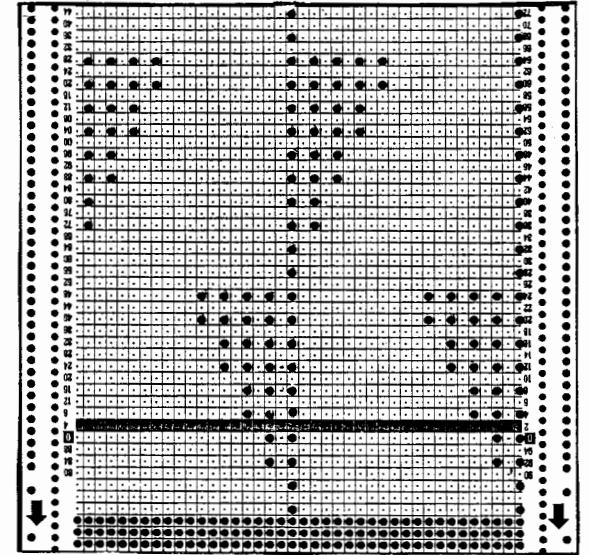

Let op : de op de ponskaart met pijl aangeduide steek nooit overhangen.

4032

Capuchon behorend bij model 4032

Materiaal: 150 gram boucléwol rood
Steekgrootte: vóór 5½, achter 4½
Proeflap: 100 steken = 25,5 cm, 100 toeren = 16,5 cm
Patroon: volgens schema

Confectieopzet in 1 : 1 met 158 steken, 8 toeren breien, in patroon volgens schema recht verder breien, 450 toeren, dan alle naalden in werkstand, rond TT 14 breien, enige toeren met contrast garen en afwerpen.

Afwerken:

Het deel spelden en licht persen. Het deel tot een koker sluiten, daarbij het rond gebreide eind aan de opzet naaien, daarbij het contrast garen verwijderen.
 Aan de binnenkant tegenzomen.

Schema voor patroon

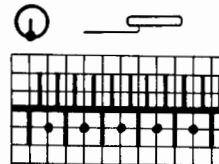

4025 DUOMATIC 80/S

Damespullover jacquard beige-blauw

Looplengte per 100 gram = 320 meter.

Maat: 88 - 92 cm bovenwijdte
Materiaal: 460 gram middeldik acryl, 260 gram wit, 80 gram lichtblauw, 80 gram beige, 40 gram lichtbruin
Steekgrootte: patroon = achter 5½, vóór 6, boord = 3 3/4
Proeflap: 100 steken = 34 cm, TT 100 = 27 cm
Patroon: volgens schema en kleurtabel, met Deco-ponskaart (zelf ponsen) en U70 of U80, boord 1 : 1.

Fig. I: Rugpand

A = confectieopzet in 1 : 1. B = alle steken overhangen op het achterbed. Volgens schema met Deco-ponskaart en kleurtabel recht verder breien, los afhechten.

Fig. II: Voorpand

A en B = breien als in fig. I. C = werk delen, linkerhelft op dekkammen nemen, rechts verder breien, daarbij links minderen voor de halsuitsnijding. Los afhechten. Linkerhelft weer aan de machine terughangen en tegengesteld breien.

Fig. III: Mouw, tweemaal breien.

A = confectieopzet in 1 : 1. B = alle steken op het achterbed overhangen. Met Deco-ponskaart

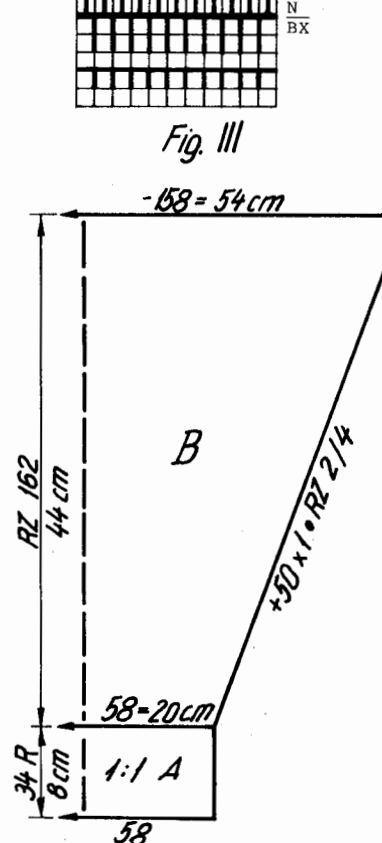
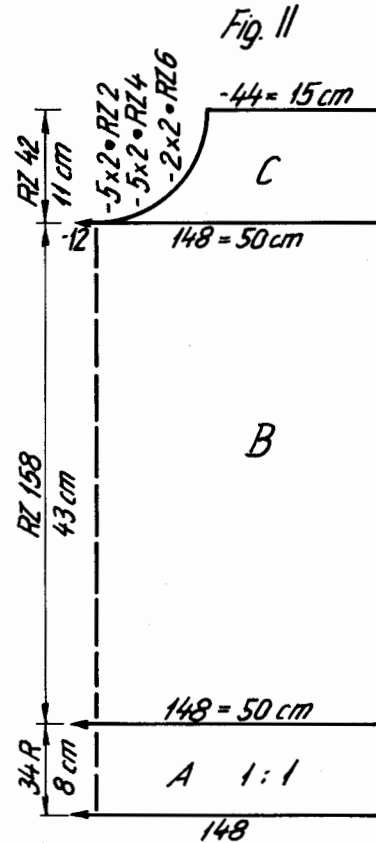
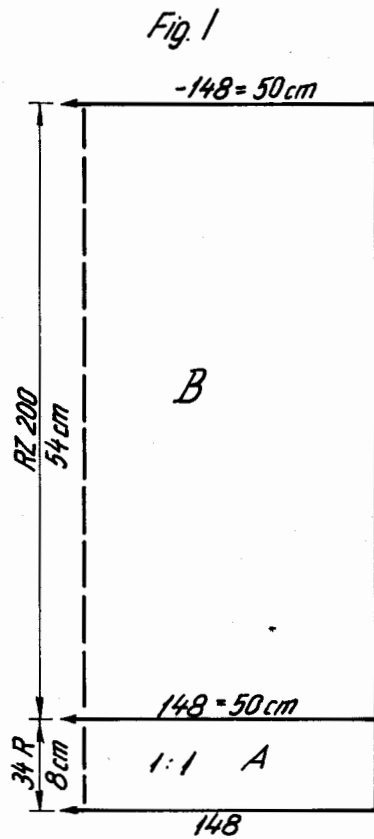

Schema voor patroon:

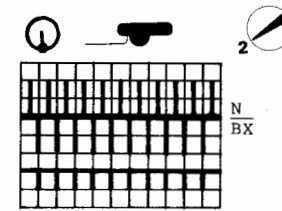
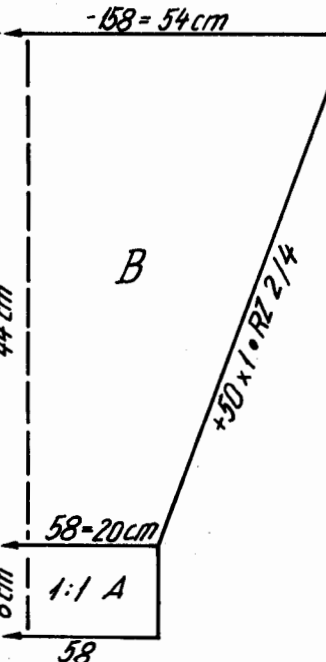

Fig. III



kleurtabel:

10 x { 2 toeren wit
2 toeren blauw }
 10 x { 2 toeren wit
2 toeren beige }
 10 x { 2 toeren wit
2 toeren lichtbruin }
 herhalen

zie verder
bladzijde 37

FIG I			FIG II		
38-40	42-44	46-48	38-40	42-44	46-48
108	108	108	108	108	108
136	136	136	136	136	136
.A
148	158	170	148	158	170
3	3	3	3	3	.B
3	3	3	3	3	3
195	195	195	195	195	195
.C
7	7	7	7	7	7
9	9	9	9	9	9
38	38	38	166	166	166
148	158	170	148	158	170
3	3	3	3	3	3
3	3	3	3	3	3
54	54	54	54	54	54
62	62	62	62	62	62
.	cm totale
0	0	0	71	73	73
			176	184	184
			189	129	129
			131	189	189
			191	131	131
			131	191	191
			3	131	131
			166	3	3
			0	167	175
			128	1	1
			0	0	0

4027 DUOMATIC 80/S

Damespullover blauw

looptegte per 100 gram = 200 meter.

Maat: 88 - 92 cm bovenwijdte
Materiaal: 450 gram menggaren, wol/katoen
Steekgrootte: tricot = 8, patentpatroon in 1 : 1 = 7, boord tricot = 8
Proeflap: tricot met iedere 2e naald = 100 steken = 52 cm, 100 toeren = 43 cm, patentpatroon in 1 : 1 = 100 steken = 61 cm, TT 100 = 19 cm
Patroon: Fig. I + II = tricot met iedere 2e naald, Fig. III = patentpatroon met iedere 2e naald, boord = tricot met iedere 2e naald.

Fig. I: Rugpand
 A = enkelbed opzetten met contrast garen met iedere 2e naald, tricot breien, daarbij aan beide zijden meerderen. B = aan beide zijden minderen voor de schouderafschuining, los afhechten.
Fig. II: Voorpand
 A = breien als in fig. I. B = werk delen, linkerhelft op dekkammen nemen. Rechts verder breien, links minderen voor de halsuitsnijding, rechts verder meerderen. C = rechts minderen voor de schouderafschuining. Linkerhelft weer aan de machine terughangen en tegengesteld breien.
Fig. III: Mouw, tweemaal breien.
 A = confectieopzet in 1 : 1, verder breien in patent. B = aan beide zijden steken op dekkammen nemen, met de overige steken verder breien, afhechten. C = steken weer op dezelfde naalden in 1 : 1 opzetten, recht verder breien. D = de steken van de dekkammen weer aan beide zijden van het breiwerk aan de machine hangen en recht verder breien, los afhechten.

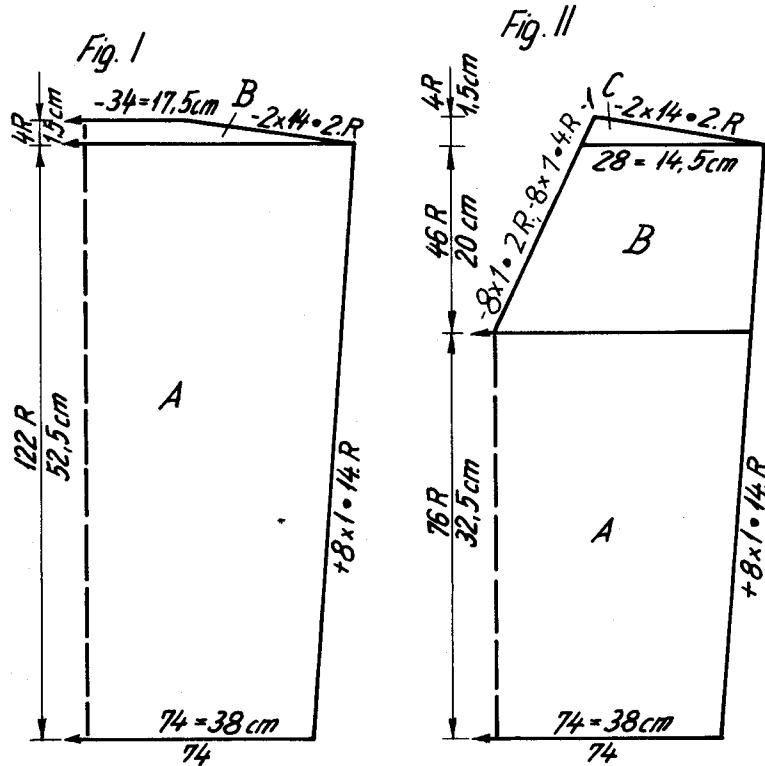

Halsbies:

Enkelbed opzetten met iedere 2e naald met 79 steken, 10 toeren breien, enige toeren met contrast garen en afwerpen.

Boord voor de taille: tweemaal breien

Breien als de halsbies, met 58 steken en 10 toeren breien.

Boord voor de mouw: tweemaal breien.

Breien als de halsbies, met 88 steken en 14 toeren breien.

Afwerken:

Delen naar maat spelden en licht persen. Schouderaden sluiten. Halsbies met de stiksteek aan de halsuitsnijding naaien, in het midden met de matrassteek aan elkaar naaien, aan de binnenkant tegenzomen. Het mouwdeel aan rug- en voorpand ingehouden aannaaien. Zijaden tot de mouw sluiten. Mouwboord met de stiksteek aan de mouw naaien, aan de binnenkant tegenzomen. Het boord voor de taille aan de onderkant van de panden naaien, daarbij het contrast garen verwijderen, aan de binnenkant tegenzomen.

FIG I			FIG II		
34-36	38-40	42-44	34-36	38-40	42-44
172	172	172	172	172	172
208	208	208	208	208	208
.
70	74	80	70	74	80
3	3	3	3	3	3
3	3	3	3	3	3
38	38	38	166	166	166
86	90	96	86	90	96
3	3	3	3	3	3
3	3	3	3	3	3
52	52	52	52	52	52
54	54	54	54	54	54
.
98	98	98	68	68	68
186	186	186	191	191	191
147	149	151	138	138	139
0	0	0	16	16	16
			2	2	2
			98	98	98
			186	186	186
			147	149	151
			0	0	0

Knippergetallen:

- 8 : de aangegeven steken niet minderen, maar op dekkammen nemen.
- 9 : Alle steken afhechten, direct weer evenveel steken op dezelfde naalden opzetten en verder breien.
- 10 : aan beide zijden de steken van de dekkam weer aan de machine hangen.

Fig. III

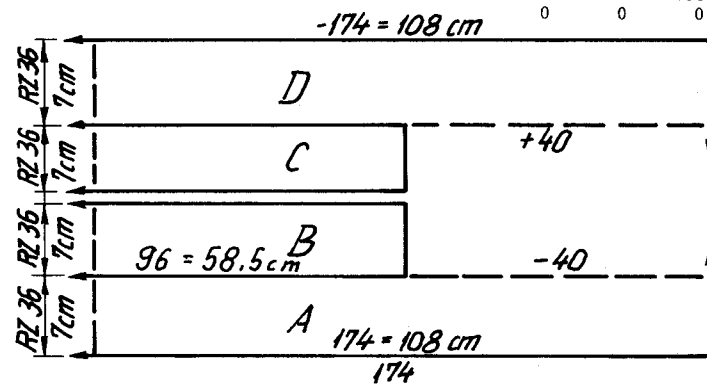

FIG III

34-36	38-40	42-44
76	76	76
244	244	244
.	.	.
176	176	176
108	108	108
.	.	.
109	109	109
71	71	71
66	66	66
11	12	13
184	184	184
161	161	161
71	71	71
67	67	67
11	12	13
71	71	71
68	68	68
11	12	13
7	7	7
11	12	13
0	0	0

4028 DUOMATIC 80

Damespullover jacquard beige met lurex

Maat: 88 - 92 cm bovenwijdte

Materiaal: 710 gram garen: 430 gram fijne acryl, 60 gram viscose, eik 110 gram lurex, zilver en goud

Steekgrootte: patroon = vóór 5 3/4, achter 5 1/2, boord 3 1/2

Proeflap: 100 steken = 24 cm, TT 100 = 16 cm

Patroon: volgens schema en kleurtabel met Deco ponskaart (zelf ponsen), boord 1 : 1

Fig. I: Rugpand

A = confectieopzet in 1 : 1 in kleur 4, viscose. B = alle naalden in werkstand schuiven, volgens schema en kleurtabel met Deco ponskaart recht verder breien. C = aan beide zijden minderen, recht verder breien. D = werk delen, linkerhelft op dekkammen nemen, daarbij naalden en patroonstand noteren. Rechts verder breien, daarbij links minderen voor de halsuitsnijding, los afhechten. Linkerhelft weer aan de machine hangen en volgens de genoemde patroonstand tegengesteld breien.

Fig. I

Looplangte per 100 gram: acryl 350 meter
lurex 700 meter
viscose 420 meter

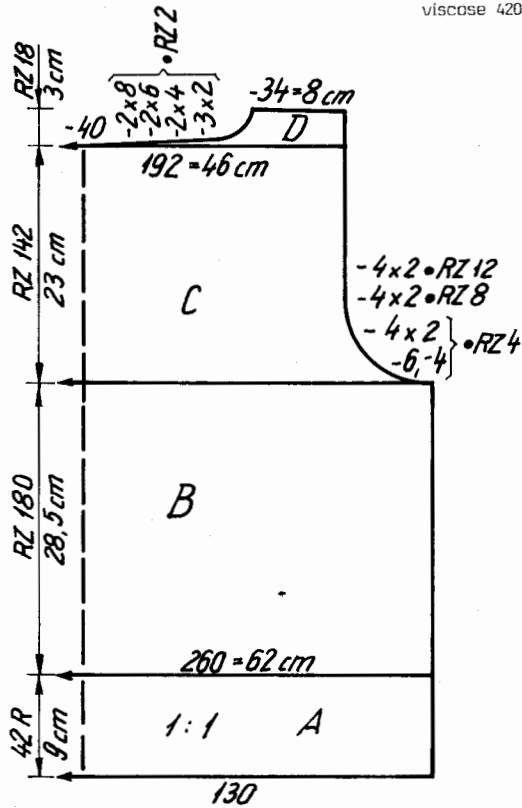

Fig. II

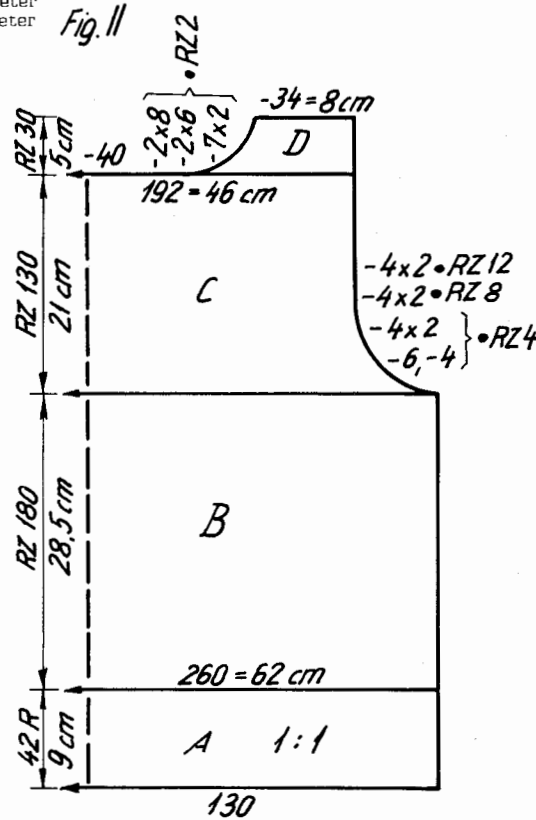
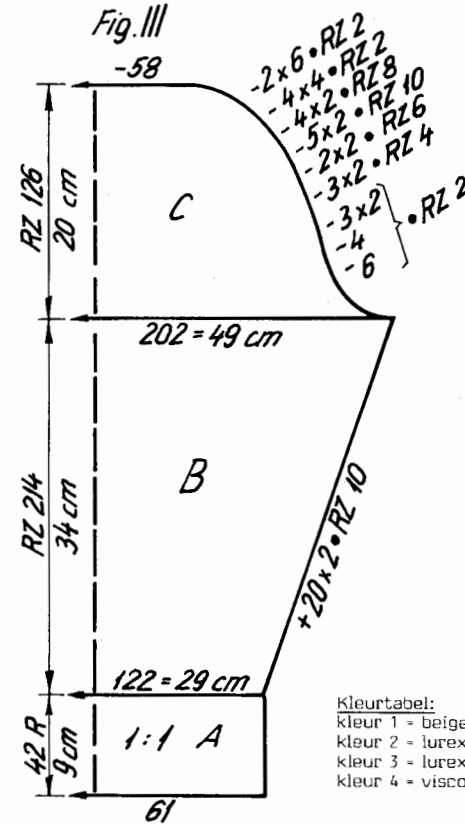
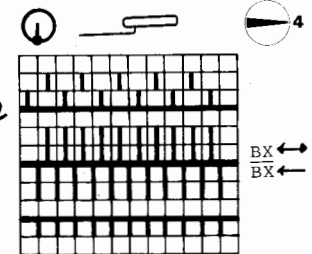

Fig. III



Schema voor patroon:



- 24 x { 2 toeren kleur 1
2 toeren kleur 2
- 11 x { 2 toeren kleur 1
2 toeren kleur 3
- 16 x { 2 toeren kleur 1
2 toeren kleur 2
- 12 x { 2 toeren kleur 1
2 toeren kleur 3
- 22 x { 2 toeren kleur 1
2 toeren kleur 2

Kleurtabel:

- kleur 1 = beige wol
- kleur 2 = lurex goud
- kleur 3 = lurex zilver
- kleur 4 = viscose lichtbruin

Fig. II: Voorpand

Breien als Fig. I, maar voor deel C minder toeren, voor deel D meer toeren breien.

Fig. III: Mouw, tweemaal breien.

A = confectieopzet in 1 : 1, in kleur 4, viscose. B = alle naalden in werkstand schuiven. Volgens schema en kleurtabel met Deco ponskaart verder breien, daarbij aan beide zijden minderen. C = aan beide zijden minderen voor de kop van de mouw, de rest los afhechten.

Halsbies:

Confectieopzet in 1 : 1, in kleur 4, viscose, met 178 steken 16 toeren breien en daarbij aan beide zijden iedere 2e toer 1 steek minderen. Nogeens 16 toeren breien en daarbij aan beide zijden iedere 2e toer 1 steek meerderen. Enige toeren met contrast garen en afwerpen.

Afwerken:

Delen naar maat spelen en onder een vochtige doek laten drogen. Schouderaden sluiten. Halsbies met de stiksteek aannaaien, daarbij het contrast garen verwijderen, aan de binnenkant tegenzomen, bij de schoudernaad de bies aan de binnenkant schuin toelopend naaien. De kop van de mouw rijgen en ingehouden aannaaien. Zijaden sluiten. Op de schoudernaad naar vóór en achter ca. 2 cm. diep en 8 cm. lang plooiën aan de binnenkant naaien. Plooiën tegen de mouw vouwen.

4028

FIG I

34-36	38-40	42-44
64	64	64
192	192	192
.	.	.
120	130	138
3	3	3
3	3	3
195	195	195
.	.	.
7	7	7
23	23	23
38	38	38
120	130	138
3	3	3
3	3	3
29	28	27
63	63	63
.	.	.
234	234	234
146	154	162
146	146	154
159	167	167
1	1	1
159	167	167
9	9	9
159	167	167
11	17	17
7	7	7
25	21	25
72	72	72
184	184	184
131	131	131
186	186	186
129	129	129
178	178	178
162	162	162
154	154	154
1	1	1
0	0	0

FIG II

34-36	38-40	42-44
64	64	64
192	192	192
.	.	.
120	130	138
3	3	3
3	3	3
195	195	195
.	.	.
7	7	7
23	23	23
38	38	38
120	130	138
3	3	3
3	3	3
29	28	27
63	63	63
.	.	.
234	234	234
154	154	162
146	146	154
159	167	167
1	1	1
167	167	167
9	9	9
167	167	167
11	17	17
7	7	7
25	21	25
73	73	73
184	184	184
131	131	131
186	186	186
129	129	129
180	180	180
191	191	191
128	128	128
128	128	128
2	2	3
0	0	0

FIG III

34-36	38-40	42-44
64	64	64
192	192	192
.	.	.
58	61	63
3	3	3
3	3	3
195	195	195
.	.	.
7	7	7
23	23	23
38	38	38
96	102	106
3	3	3
3	3	3
33	33	33
58	59	60
.	.	.
97	97	97
3	3	3
108	109	109
153	153	153
145	145	145
155	155	156
158	158	158
150	150	150
175	175	183
16	17	18
175	167	175
8	9	10
187	188	188
128	129	129
170	186	186
0	128	128
0	0	0

cm totale
lengthe

4036

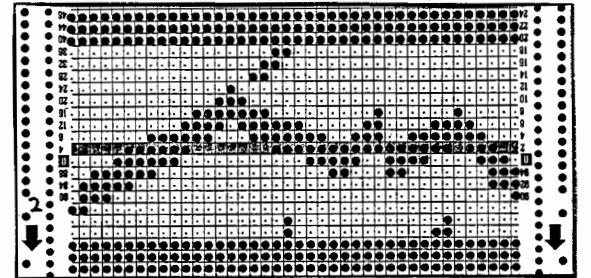
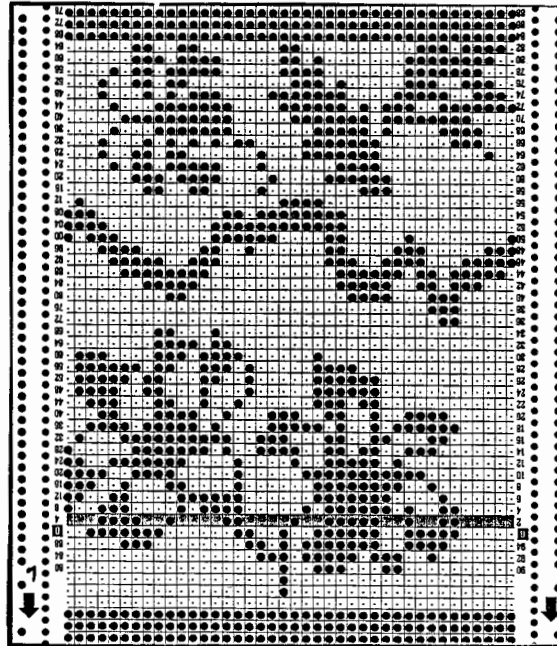
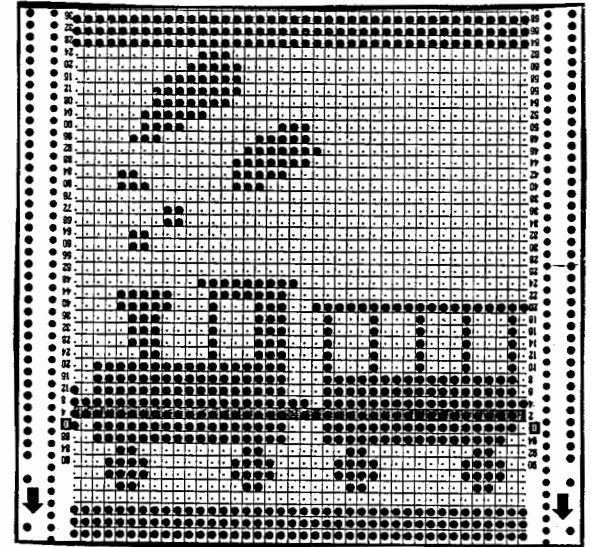

4036 DUOMATIC 80/S

Kinderpullover met locomotief.

Loop lengte per 100 gram = wol 600 meter
mohair 800 m.

- Grootte:** lichaamslengte 104 cm
Materiaal: 250 gram, waarvan 40 gram fijne wol rood, 90 gram mohair lichtgrijs, 120 gram wol, fijn, blauw
patroon = vóór 4, achter 3, mouw = vóór 4, achter 3, boord 3
Proeflap: 100 steken = 20 cm, TT 100 = 12 cm, mouw: 100 steken = 26 cm, TT 100 = 16 cm
Patroon: volgens schema met Deco ponskaart (zelf ponsen), mouwen halfpatent in 1 : 1 (achter N, vóór EX), boord 1 : 1

Fig. I: Rugpand
 A = confectieopzet voor R/R in kleur 1. B = verder breien volgens schema, 2 toeren kleur 1. 2 toeren kleur 2. C = aan beide zijden minderen, recht verder breien. D = aan beide zijden minderen voor de schouderafschuining, de rest los afhechten.

Fig. II: Voorpand
 A + B = breien als in fig. I. C = met Deco ponskaart en in patroon en kleurtabel verder breien. D = aan beide zijden minderen, recht verder breien. E = zonder Deco verder breien, als deel B. F = werk delen, linkerhelft op dekkammen nemen. Rechts verder breien, daarbij links minderen voor de halsuitsnijding. G = rechts minderen voor de schouderafschuining, linkerhelft aan de machine terughangen en tegengesteld breien.

Fig. III: Mouw, tweemaal breien.
 A = confectieopzet in 1 : 1, in kleur 1, in 1 : 1 recht breien. B = in halfpatent verder breien, in de kleurwisseling elk 2 toeren kleur 1, 2 toeren kleur 2, 2 toeren kleur 3, herhalen, daarbij aan beide zijden meerderen. C = recht verder breien, los afhechten.

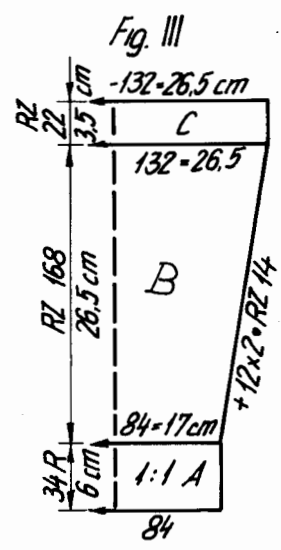
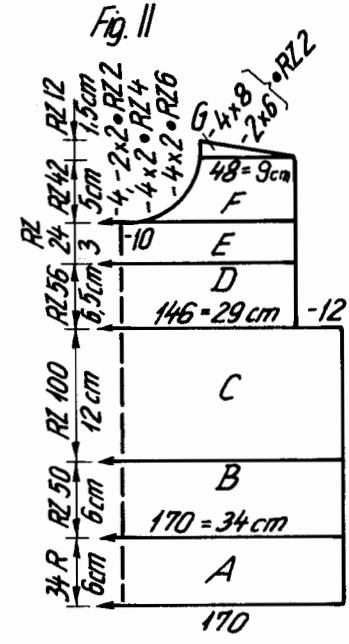
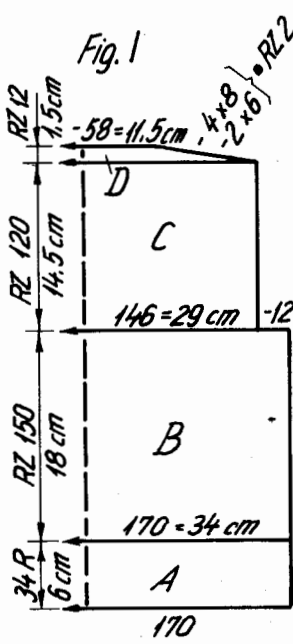

Halbies: Rond opzet in 1:1, 174 naalden met kleur 1. 6 toeren breien dam 2 toeren met kleur 2, 2 toeren met kleur 3, 2 toeren met kleur 1, 1 x herhalen. Enkele toeren breien met contrasterende kleur, dam afwerpen.

Afwerken: Delen naar maat spelden en licht persen. Schouder naden sluiten. Halsbies met de matrassteek aan elkaar naaien, dan met de stiksteek aan de halsuitsnijding naaien, daarbij het contrastgaren verwijderen, aan de binnenkant tegenzomen. Mouwen ingehouden aannaaien, zijnaden sluiten.

Schema voor patroon:

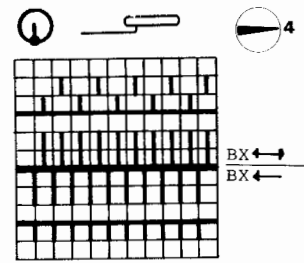

Kleurtabel voor Fig. II, deel C + D

2 toeren kleur 1 } 20 x herhalen
 2 toeren kleur 3 }
 2 toeren kleur 1 } 18 x herhalen
 2 toeren kleur 2 }

2 toeren kleur 1
 2 toeren kleur 2

Kleurtabel:
 kleur 1 = blauw (wol)
 kleur 2 = grijs (mohair)
 kleur 3 = rood (wol)

FIG I			FIG II			FIG III		
92	104	116	92	104	116	92	104	116
48	48	48	48	48	48	64	64	64
80	80	80	80	80	80	104	104	104
.A
.B
164	170	176	164	170	178	80	84	88
3	3	3	3	3	3	3	3	3
3	3	3	3	3	3	3	3	3
195	195	195	195	195	195	195	195	195
.C
7	7	7	7	7	7	7	7	7
19	19	19	19	19	19	12	12	12
38	38	38	38	38	38	38	38	38
164	170	176	164	170	178	126	130	142
3	3	3	3	3	3	3	3	3
3	3	3	3	3	3	3	3	3
16	18	20	16	18	20	22	27	31
37	40	43	37	40	43	30	37	41
.	cm totale
102	102	102	230	230	230	98	98	98
184	184	184	184	184	184	7	7	7
133	133	133	133	133	133	4	4	4
7	7	7	7	7	7	0	0	0
51	53	58	51	53	58			
190	190	190	190	190	190			
164	165	167	164	165	167			
0	0	0	73	74	74			
			160	160	160			
			161	161	161			
			162	162	178			
			183	191	191			
			1	129	129			
			191	1	2			
			129	191	191			
			5	129	129			
			3	5	7			
			0	3	3			
			0	0	0			

ponskaart op
 bladzijde 41

4029 DUOMATIC 80/S

Damespullover, kimono

Maat: 84 - 98 cm bovenwijdte

Looplengte per 100 gram = 500 meter.

Materiaal: 300 gram fijne mengwol, angora/wol

Steekgrootte: patroon = 8, boord en halsbies 3½, mouwboord = 6

Proeflap: 100 steken = 56 cm, TT 100 = 11 cm

Patroon: halfpatent in 1 : 1, boord 1 : 1, mouwboord tricot, halsbies 1 : 1.

Fig. I: Rugpand

A = confectieopzet in 1 : 1, recht verder breien. B = in halfpatent 1 : 1 verder breien, daarbij aan beide zijden meerderen. C = recht verder breien. D = werk delen, linkerheft op dekkammen nemen, rechts verder breien, daarbij links minderen voor de halsuitsnijding, los afhechten. Linkerheft weer aan de machine terughangen en tegengesteld breien.

Fig. II: Voorpand

Breien als fig. I, maar bij deel C minder TT, bij deel D meer TT breien.

Halsbies: tweemaal breien.

Confectieopzet in 1 : 1 met 160 steken, 16 toeren breien. Enige toeren met contrast garen, afwerpen.

Mouwboord: tweemaal breien

Enkelbed opzetten voor tricot met 110 steken, 20 toeren tricot breien, Enige toeren met contrast garen en afwerpen.

Afwerken:

Delen naar maat spelden en onder een vochtigae doek laten drogen. Schoudermaden sluiten, halsbies met de stiksteek aan de halsuitsnijding naaien, daarbij het contrast garen verwijderen (bies vóór en achter kruisen). Zijmaden sluiten. Mouwboord met de matrassteek aan elkaar naaien, dan met de stiksteek aan de mouw naaien, contrast garen verwijderen, aan de binnenkant tegenzomen.

FIG I

	34-36	38-40	42-44
	44	44	44
	224	224	224
	.	.	.
	120	128	136
	3	3	3
	3	3	3
	195	195	195
	.	.	.
	7	7	7
	35	35	35
	38	38	38
	158	164	172
	3	3	3
	3	3	3
	24	24	25
	58	59	60
cm totale lengte	.	.	.
	226	226	226
	7	7	7
	107	111	111
	68	68	68
	191	191	191
	135	136	136
	66	68	68
	1	2	2
	0	0	0

FIG II

	38-40	42-44	34-36
	44	44	44
	224	224	224
	.	.	.A
	.	.	.B
	128	136	120
	3	3	3
	3	3	3
	195	195	195
	.	.	.C
	7	7	7
	35	35	35
	38	38	38
	164	172	158
	3	3	3
	3	3	3
	24	25	24
	59	60	58
	.	.	.
cm totale lengte	226	226	226
	7	7	7
	111	111	107
	68	68	68
	191	191	191
	135	136	135
	79	81	79
	2	3	2
	0	0	0

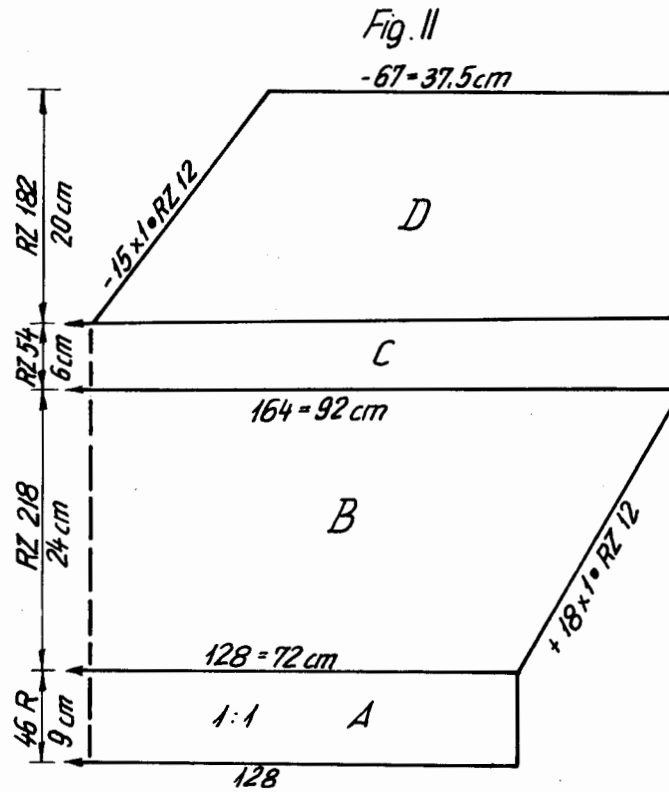
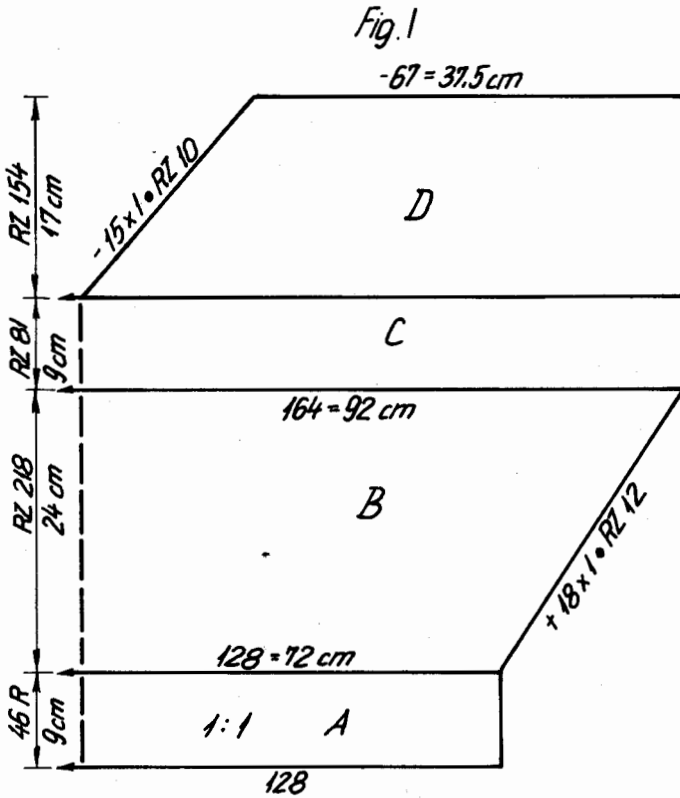

4032 DUOMATIC 80/S

Damesvest 7/8, 4-kleurenjacquard, rood

Maat: 88 - 92 cm bovenwijdte
Materiaal: 1020 gram: elk 240 gram wol donkerrood en wijnrood, boucléwol licht-rood, 290 gram mohairwol mélange, 5 knopen
Steekgrootte: patroon = vóór 6, achter 5, kraag + knoopsgatenbies = vóór 5½ achter 5½, zak 5 1/4
Proeflap: patroon: 100 steken = 17,5 cm, TT 100 = 8,5 cm zakken: 100 steken = 31 cm, 100 toeren = 19 cm
Patroon: 4-kleurenjacquard volgens schema en Deco ponskaart (zelf ponsen), zakken tricot.

Fig. I: Rugpand

A = opzet voor rond in kleur 1. B = in patroon met Deco ponskaart volgens schema en kleurtabel recht verder breien. C = aan beide zijden minderen, verder breien en daarbij minderen. D = aan beide zijden minderen voor de schouderafschuining, de overige steken los afhechten.

Fig. IIa: Voorpand (rechts)

A = opzet voor rond in kleur 1. B = in patroon met Deco ponskaart volgens schema en kleurtabel recht verder breien. C = voor de zak-inzet werk delen, de steken links volgens voorbeeld op een dekkam nemen. Patroon en Deco-stand noteren, rechts verder breien. Steken van het linkerdeel aan de machine hangen en nu de steken rechts op een dekkam nemen, volgens de genoteerde stand verder breien. E = steken van de dekkam weer aan de machine hangen en recht verder breien. F = rechts minderen, recht verder breien. G = links minderen voor de halsuitsnijding. H = rechts minderen voor de schouderafschuining.

Fig. IIb: Voorpand (links)

Breien als fig. IIa, maar slechts 74 steken opzetten en tegengesteld breien.

Fig. III: Mouw, tweemaal breien.

A = confectieopzet voor R/R in kleur 1, in patroon volgens schema met Deco ponskaart en kleurtabel recht verder breien. C = aan beide zijden meerderen. C = aan beide zijden minderen voor de kop van de mouw, de rest afhechten.

Fig. VI: Zak, tweemaal breien.

Enkelbed opzetten in kleur 1, tricot verder breien, daarbij rechts meerderen. B = recht verder breien. C = rechts minderen en afhechten.

Fig. V: Kraag

Confectieopzet voor R/R, 110 steken (op het voorbed getelt) in kleur 3, slotinstelling vóór N, achter CX, TT 18 breien, daarbij aan beide zijden iedere TT 4 één steek meerderen. Dan slotinstelling voor en achter CX, steekgrootte 7 en TT 6 breien, enige toeren met contrast garen en afwerpen.

Afwerken:

Deelen naar maat spelden en licht persen. Schouderleden sluiten. Kraag aan de uitsnijd-ding naaien, met de stiksteek en daarbij het contrast garen verwijderen en aan de binnenkant tegenzomen. Knoopsgatenbies met de stiksteek aan het linker voorpand naaien, daarbij het contrast garen verwijderen, aan de binnenkant tegenzomen, knoopsgaten festonneren. De kant van het rechter voorpand 4 cm. naar binnen vouwen en met losse steken aannaaien. De zakken aan beide zijden aan de inzet naaien, het beleg aan het brede deel met de stiksteek aannaaien, daarbij het contrast garen verwijderen, aan de binnenkant tegenzomen. De zakdelen sluiten. Beleg aan beide zijden met onzichtbare steken naaien. Zijleden sluiten. Mouwen 13 cm naar binnen vouwen en met losse steken hechten. Knopen aannaaien.

Knoopsgatenbies:

Confectieopzet voor R/R, met 179 steken (alleen op het voorbed getelt), nu slotinstelling vóór N, achter CX, TT 12 breien, dan knoopsgaten maken, daarbij van rechts de 4e tot en met de 7e, 33e - 36e, 62e - 65e, 91e - 94e en 120e - 123e steek met contrast garen breien, TT 5 breien, nu slotinstelling vóór en achter CX, steekgrootte 7 en TT 6 breien, enige toeren met contrast garen en afwerpen.

Beleg voor de zak: tweemaal breien.

Breien als de knoopsgatenbies, maar slechts 38 steken opzetten en zonder knoopsgaten.

Het schema voor de ponskaart staat op bladzijde 46.

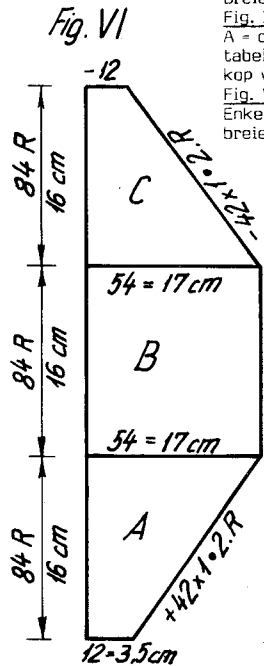
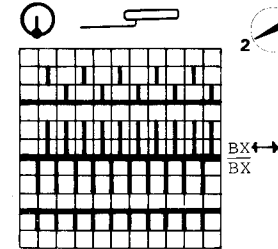

FIG I			FIG II A			FIG II B			FIG III			cm totale lengte
34-36	38-40	42-44	34-36	38-40	42-44	34-36	38-40	42-44	34-36	38-40	42-44	
68	68	68	68	68	68	68	68	68	68	68	68	
140	140	140	140	140	140	140	140	140	140	140	140	
.	
.	
148	160	176	91	97	104	68	74	81	102	108	110	
3	3	3	3	3	3	3	3	3	3	3	3	
3	3	3	3	3	3	3	3	3	3	3	3	
97	97	97	97	97	97	97	97	97	97	98	98	
3	3	3	3	3	3	3	3	3	3	3	3	
38	38	38	38	38	38	38	38	38	38	38	38	
148	160	176	91	97	104	68	74	81	58	58	58	
3	3	3	3	3	3	3	3	3	154	160	162	
3	3	3	3	3	3	3	3	3	3	3	3	
62	61	61	62	61	61	62	61	61	3	3	3	
91	91	91	91	91	91	91	91	91	36	36	36	
.	58	59	60	
105	105	105	76	76	76	73	73	73	.	.	.	
184	184	184	7	7	7	184	184	184	108	108	108	
128	129	131	46	49	49	128	129	131	170	178	178	
191	191	191	184	184	184	191	191	191	172	172	172	
130	131	133	130	130	130	130	131	133	180	180	180	
3	3	3	177	177	177	3	3	3	191	191	191	
7	7	7	178	178	178	7	7	7	128	129	129	
59	62	62	190	190	190	59	62	62	1	1	1	
189	189	189	129	129	129	189	189	189	189	189	189	
156	160	163	181	181	181	156	160	163	132	133	133	
0	0	0	157	157	157	72	72	72	187	187	187	
.	.	.	150	150	150	7	7	7	131	131	131	
.	.	.	3	3	3	49	52	52	185	185	185	
.	.	.	73	73	73	137	137	137	143	143	143	
.	.	.	184	184	184	181	181	181	0	0	0	
.	.	.	128	129	131	164	164	164				
.	.	.	191	191	191	165	165	165				
.	.	.	130	131	133	149	149	149				
.	.	.	3	3	3	3	3	3				
.	.	.	7	7	7	0	0	0				
.	.	.	59	62	62							
.	.	.	189	189	189							
.	.	.	156	160	163							
.	.	.	0	0	0							

Kleuren:
 kleur 1 = wol, donkerrood
 kleur 2 = boucléwol, lichtrood
 kleur 3 = mohair, mélange
 kleur 4 = wol, wijnrood

Schema voor patroon:



Kleurtabel:
 2 toeren kleur 1
 2 toeren kleur 2
 2 toeren kleur 3
 2 toeren kleur 4

FIGVI	34-44
76	76
124	124
.	.
.	.
12	12
3	3
3	3
66	66
7	7
119	119
74	74
128	128
63	63
163	163
7	7
35	35
191	191
163	163
35	35
128	128
0	0

4032 DUOMATIC 80

De beschrijving voor de capuchon staat op bladzijde 37.

Loopengte per 100 gram = mohair 525 meter
 wol 600 meter
 boucléwol 800 meter

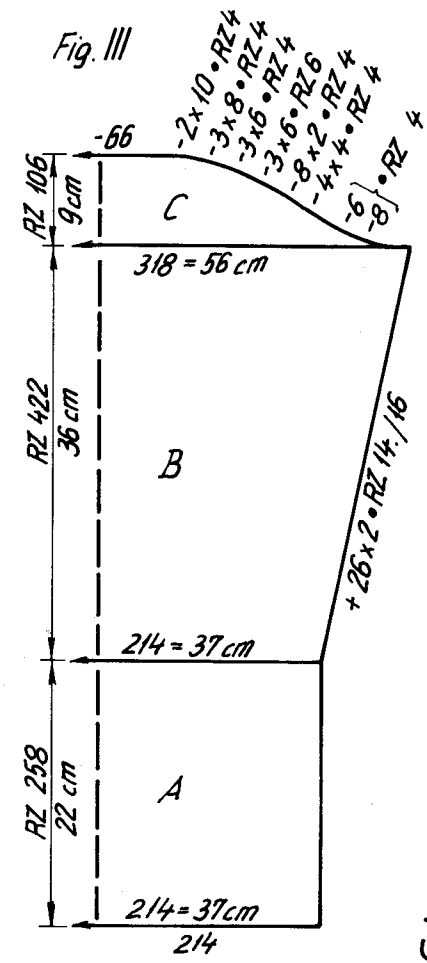
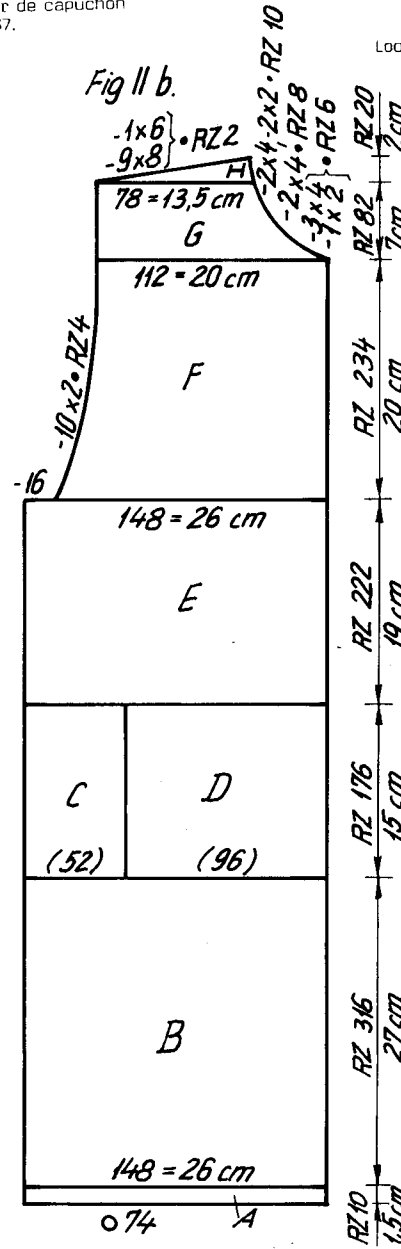
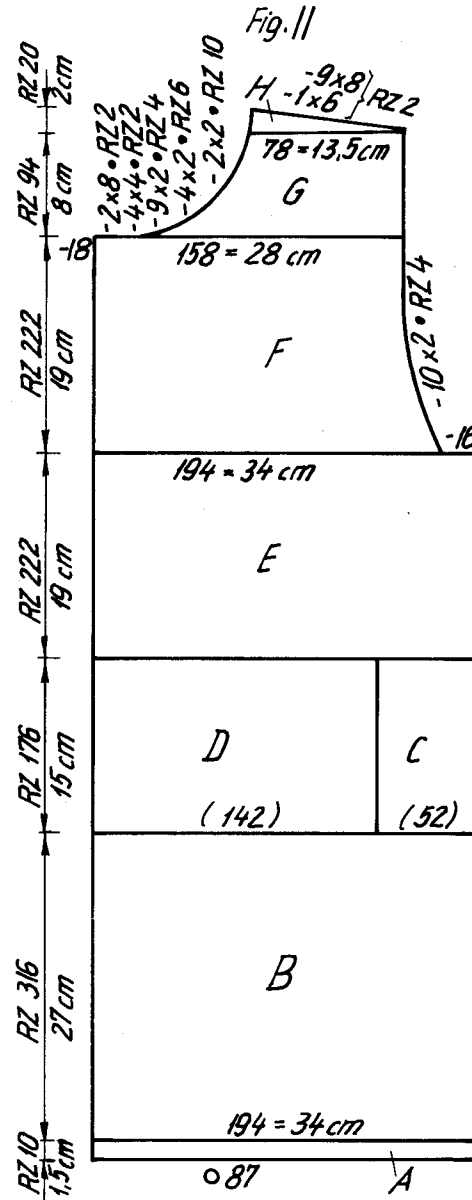
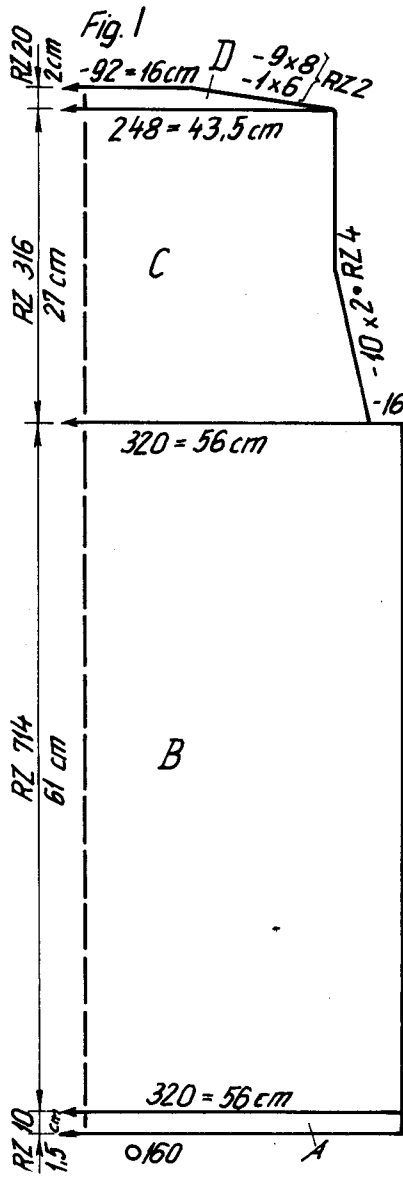

4041 DUOMATIC 80/S

Damespullover met "vlinders"

Loop lengte per 100 gram = 230 meter.

- Maat:** 88 - 92 cm bovenwijdte
Materiaal: 420 gram, waarvan 370 gram middeldikke katoen, elk 10 gram chenille-garen in gebroken wit, beige, petrol, marine en donkerrose.
Steekgrootte: patroon = 7½, boord = 5 1/4
Proeflap: 100 steken = 39 cm, 100 toeren = 5 1/4
Patroon: tricot

Fig. I en II: Rug- en voorpand
 A = confectieopzet in 1 : 1. B = alle steken naar het voorbed overhangen en tricot verder breien
 C = aan beide zijden meerderen. D = recht verder breien, los afhechten.
Vlinders: Per kleur 2 stuks breien. Beginnen en eindigen met contrast garen.
 Enkelbed opzetten voor 15 steken met contrast garen, met iedere 2e naald. Met chenillegaren 10 toeren breien, tricot, nu alle steken naar het achterbed overhangen en nogeens 10 toeren breien. Enige toeren met contrast garen, afwerpen.
Mouwboord: tweemaal breien.
 Confectieopzet in 1 : 1 met 86 steken, 16 toeren breien, enige toeren contrast garen, afwerpen.

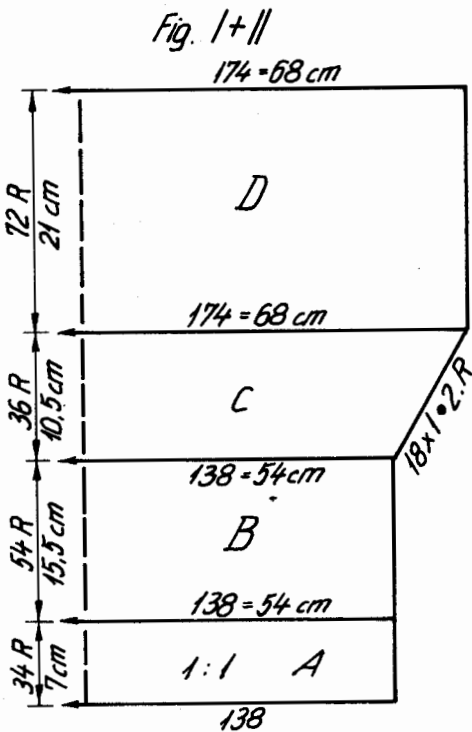
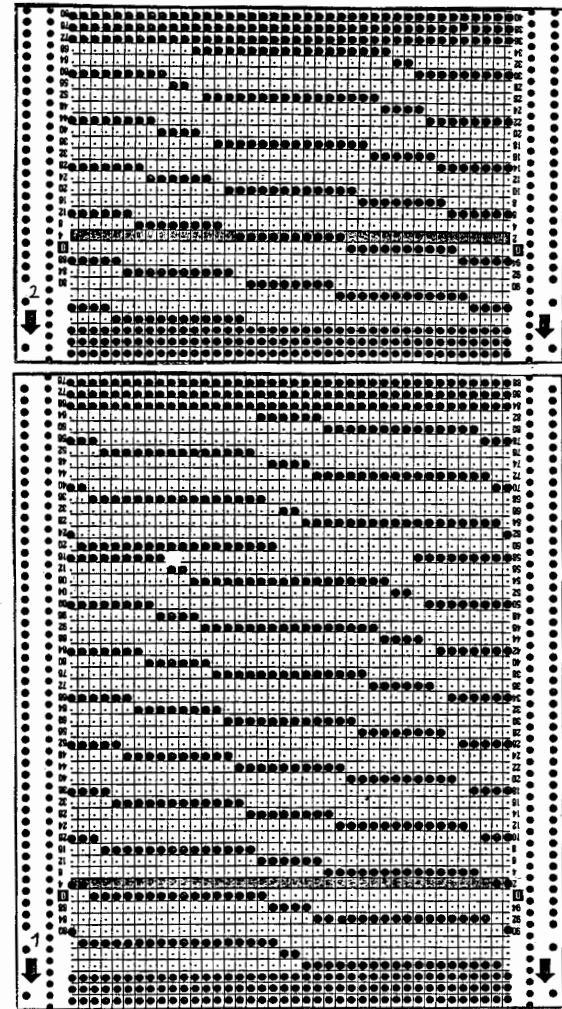

FIG I+ II

	34-36	38-40	42-44	
	116	116	116	
	156	156	156	
	.	.	.	A
	.	.	.	B
	128	138	148	
	3	3	3	
	3	3	3	
	195	195	195	C
	.	.	.	
	7	7	7	
	7	7	7	
	38	38	38	
	128	138	148	
	3	3	3	
	3	3	3	
	15	16	16	
	52	54	55	
	.	.	.	
	101	101	101	cm totale lengte
	63	63	63	
	139	139	139	
	11	11	11	
	7	7	7	
	27	29	31	
	0	0	0	

Afwerken: Delen naar maat spelden en licht persen. "Vlinders" naar wens op het voorpand naaien daarbij van onder naar boven met de stiksteek ingehouden aannaaien, daarbij het contrast garen verwijderen. Dan eenmaal omdraaien en boven met de stiksteek aannaaien, daarbij het contrast garen verwijderen. Schoudernaden sluiten, daarbij voor de halsuitsnijing in het midden 28 cm open laten. Mouwboord met de stiksteek aan de mouw naaien, daarbij het contrast garen verwijderen. Zijnaden sluiten, aan de halsuitsnijing de kanten omvouwen (in het midden 3 cm, naar buiten uitlopend) en los aannaaien.

4032



4024 DUOMATIC 80/S

Kinderpullover blauw

Grootte: lichaamslengte 128 cm
Materiaal: 270 gram menggaren acryl/mohair
Steekgrootte: patroon 1 : vóór 4½, achter 4
 patroon 2 ; 4½, boord 3½

Proeflap: patroon 1 : 100 steken = 28 cm, TT 100 = 12 cm
 patroon 2 : 100 steken = 26 cm, 100 toeren = 19 cm
Patroon: volgens schema 1 : 1, boord en mouwbeleg = 1 : 1.

Looplengte per 100 gram = 475 meter.

Fig. I: Rugpand

A = confectieopzet in 1 : 1. B = steken overhangen volgens schema 1, in patroon recht verder breien. C = aan beide zijden minderen, recht verder breien. D = aan beide zijden minderen voor de schouderafschuining, de overige steken los afhechten.

Fig. II: Voorpand

A, B en C = breien als in fig. I. D = werk delen, linkerhelft op dekkammen nemen, rechterhelft verder breien, daarbij links minderen voor de halsuitsnijding. E = rechts minderen voor de schouderafschuining. Linkerhelft weer aan de machine terughangen en tegengesteld breien.

Fig. III: mouw, tweemaal breien.

A = confectieopzet in 1 : 1. B = steken overhangen volgens schema 2, in patroon verder breien, daarbij aan beide zijden meerderen. C = recht verder breien. E = minderen voor de kop van de mouw.

Mouwbeleg: tweemaal breien

Confectieopzet in 1 : 1 met 118 steken, 28 toeren breien, los afhechten.

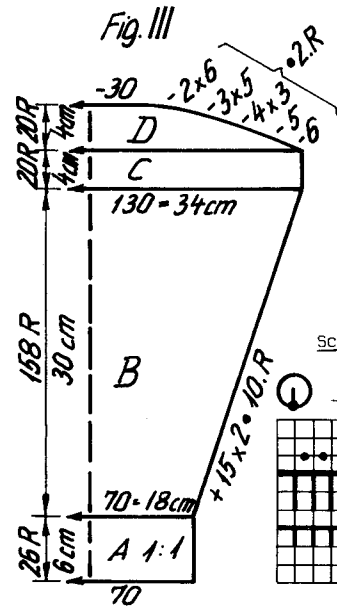
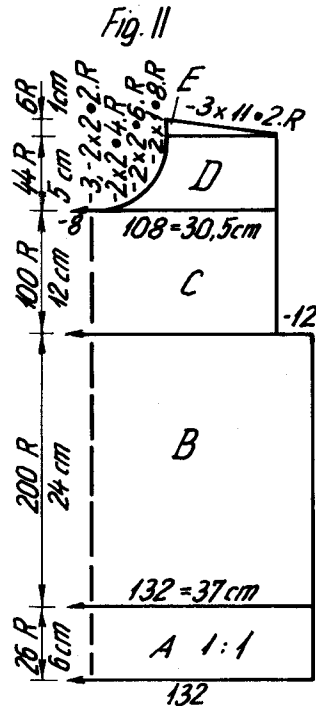
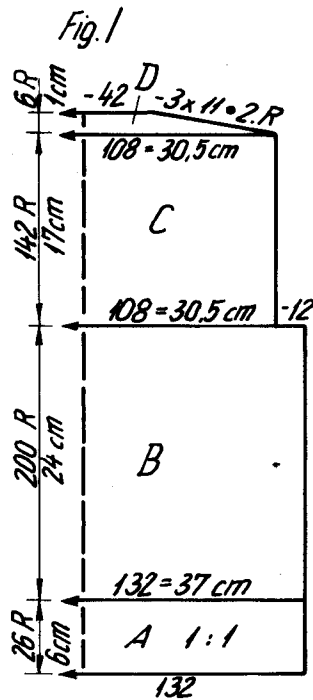
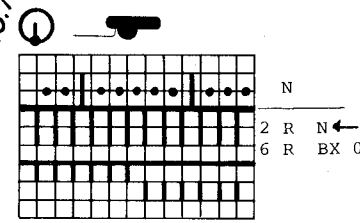

FIG I				FIG II				FIG III			
104	116	128	140	104	116	128	140	104	116	128	140
48	48	48	48	48	48	48	48	76	76	76	76
112	112	112	112	112	112	112	112	104	104	104	104
.
.
120	124	132	136	120	124	132	136	62	66	70	72
3	3	3	3	3	3	3	3	3	3	3	3
3	3	3	3	3	3	3	3	3	3	3	3
195	195	195	195	195	195	195	195	195	195	195	195
.
7	7	7	7	7	7	7	7	7	7	7	7
19	19	19	19	19	19	19	19	10	10	10	10
38	38	38	38	38	38	38	38	38	38	38	38
120	124	132	136	120	124	132	136	124	126	130	140
3	3	3	3	3	3	3	3	3	3	3	3
3	3	3	3	3	3	3	3	3	3	3	3
19	20	24	27	19	20	24	27	22	26	30	34
41	44	48	52	41	44	48	52	37	41	45	49
.
102	102	102	102	230	230	230	230	106	106	106	106
184	184	184	184	184	184	184	184	7	7	7	7
133	133	133	133	133	133	133	133	3	3	3	3
7	7	7	7	7	7	7	7	168	168	176	176
58	62	64	70	58	62	64	70	169	169	169	177
188	188	188	188	188	188	188	188	188	188	188	189
150	151	154	155	150	151	154	154	133	133	133	133
0	0	0	0	71	71	72	72	187	187	187	188
.	.	.	.	160	160	160	168	135	135	136	137
.	.	.	.	161	161	153	169	186	186	186	186
.	.	.	.	164	164	162	165	132	133	133	133
.	.	.	.	166	174	164	167	0	0	0	0
.	.	.	.	159	159	166	128
.	.	.	.	2	3	151	167
.	.	.	.	3	4	2	4
.	.	.	.	0	0	4	4
.	0	0

Halsbies: Confectieopzet in 1 : 1, 128 steken, 18 toeren breien, enige toeren met contrast garen en afwerpen.
Afwerken: Delen naar maat spelen en onder een vochtige doek laten drogen. Schoudernaaden sluiten, halsbies met de matrassteek aan elkaar naaien, dan met de stiksteek aan de uitsnijding naaien, aan de binnenkant tegenzomen. Mouwbeleg in de helft vouwen en boven aan de mouw naaien en de mouw ingehouden in-zetten, zijnaaden sluiten.

Schema voor patroon 1 :



Schema voor patroon 2 :

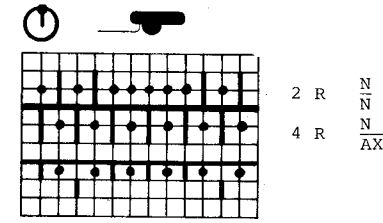

4035 DUOMATIC 80/S

Looplengte per 100 gram =
 wol 600 m
 bouclé 800 m
 mohair 520 m.

Vest bij japon, in 4-kleuren jacquard

Maat: 88 - 92 cm bovenwijdte
Materiaal: 310 gram: 85 gram fijne wol donkerrood, 75 gram fijne wol middelrood, 75 gram fijne bouclé rood, 75 gram mohair rood gevamd
Steekgrootte: patroon = vóór 6, achter 5, boord 5
Proeflap: 100 steken = 16 cm, TT 100 = 9 cm
Patroon: volgens schema met Deco ponskaart (zelf ponsen).

Fig. I: Rugpand, twee tegengestelde delen breien.
 A = opzetten voor rond in kleur 2 met steekgrootte 5, rond breien. B = met Deco ponskaart volgens schema en kleur wisselen in patroon verder breien. C = links minderen voor het armsgat, recht verder breien. D = rechts minderen voor de halsuitsnijding. E = links minderen voor de schouderafschuining. 2e helft tegengesteld breien, daarbij knoopsgaten inwerken, steeds 8e tot 14e steek van links voor het knoopsgat afhechten, bij TT 66, 190, 256 en 380.

Fig. II: Voorpand
 A en B = breien als in fig. I. C = aan beide zijden minderen voor het armsgat. D = werk delen, linkerhelft op dekkammen nemen, daarbij patroon- en Decostand noteren, rechts verder breien, daarbij links minderen voor de halsuitsnijding. E = rechts minderen voor de schouderafschuining. Linkerhelft weer aan de machine terughangen en volgens de genoteerde Decostand tegengesteld breien.

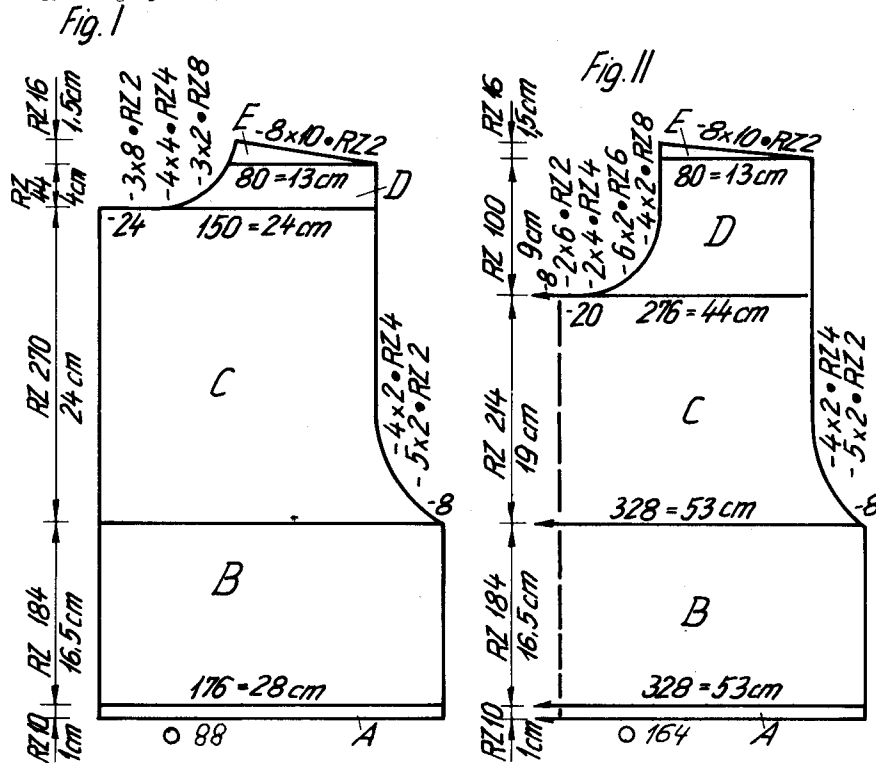
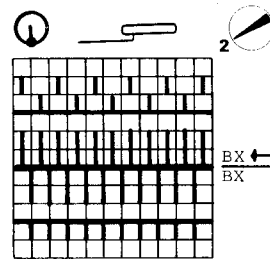

Fig. VI: Zak, tweemaal breien.
 Opzet voor rond, met Deco ponskaart volgens schema en kleurtabel in patroon verder breien, daarbij aan beide zijden meerderen, recht verder breien, los afhechten.

Bies voor de omlijsting: Half rond breien
 1 x 1,80 meter
 1 x 0,50 meter TT 20 breien, enige toeren met contrast garen, afwerpen.
 2 x 0,60 meter

afwerken:
 Delen naar maat speiden en licht persen. Schouder naden sluiten. De bies voor de omlijsting aan elkaar naaien, dan de kanten middenachter en de halsuitsnijding met de stiksteek aannaaien, daarbij het contrast garen verwijderen, aan de binnenkant tegenzomen. De zakken op dezelfde wijze afwerken. Knoopsgaten festonneren. Zij naden sluiten. Zakken naar wens opnaaien, knopen aannaaien. Het armsgat 1 cm naar binnen vouwen en zomen.

Schema voor patroon:



2 toeren kleur 1
 2 toeren kleur 2
 2 toeren kleur 3
 2 toeren kleur 4

Kleurtabel:
 kleur 1 = wol middelrood
 kleur 2 = wol donkerrood
 kleur 3 = boucléwol
 kleur 4 = mohair gevamd

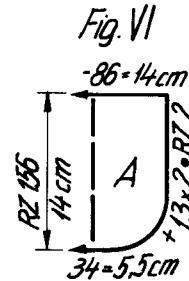

FIG I			FIG II			cm totale lengte
34-36	38-40	42-44	34-36	38-40	42-44	
36	36	36	36	36	36	
384	384	384	128	128	128	A
.	B
82	88	94	152	164	176	
3	3	3	3	3	3	
3	3	3	3	3	3	
38	38	38	38	38	38	
82	88	94	152	164	176	
3	3	3	3	3	3	
3	3	3	3	3	3	
17	17	17	17	17	17	
47	47	47	47	47	47	
.	
234	234	234	234	234	234	
160	160	176	160	160	176	
165	173	181	165	173	181	
159	167	167	159	167	167	
7	7	7	7	7	7	
127	127	127	127	127	127	
138	138	138	138	138	138	
191	191	191	191	191	191	
157	161	164	157	161	164	
1	1	1	1	1	1	
74	74	74	74	74	74	
184	184	184	168	168	168	
133	133	133	161	161	161	
187	187	187	178	178	178	
133	133	133	164	164	164	
191	191	191	183	183	183	
129	129	129	11	11	11	
1	1	1	167	167	167	
5	5	5	12	12	12	
2	4	5	7	7	7	
0	0	0	0	0	0	

4023 DUOMATIC 80/S

Kinderpullover blauw-rood

Grootte: lichaamslengte 122 cm
Materiaal: 200 gram fijne wol, waarvan 50 gram rood, 150 gram blauw
Steekgrootte: patroon = vóór 4 1/4, achter 6, boord en kraag = 3 3/4
Proeflap: 100 steken = 29 cm, 100 toeren = 14 cm
 kraag = 100 steken = 29 cm, 100 toeren = 20 cm
Patroon: volgens schema en in kleur wisselen. Kraag en boord = 1 : 1.

Fig. I : Rugpand
 A = confectieopzet in 1 : 1 in kleur 1. B = steken overhangen volgens schema en kleurtabel en in patroon verder breien. C = aan beide zijden minderen, recht verder breien, los afhechten.

Fig. II : Voorpand
 A, B en C = breien als in fig. I. D = steken overhangen voor 1 : 1, in kleur 1 verder breien, E = werk delen, linkerhelft op dekkammen nemen, rechts verder breien, daarbij voor de halsuitsnijding minderen en dan weer meerderen. Dan het rechter deel op dekkammen nemen, linkerhelft weer aan de machine terughangen en tegengesteld breien.

F = rechterhelft aan de machine hangen en recht verder breien, los afhechten.

Fig. III : Mouw, tweemaal breien.

A = confectieopzet in 1 : 1 in kleur 1. B = steken overhangen volgens schema, in patroon en kleur wisselen verder breien, daarbij aan beide zijden meerderen. C = recht verder breien, los afhechten.

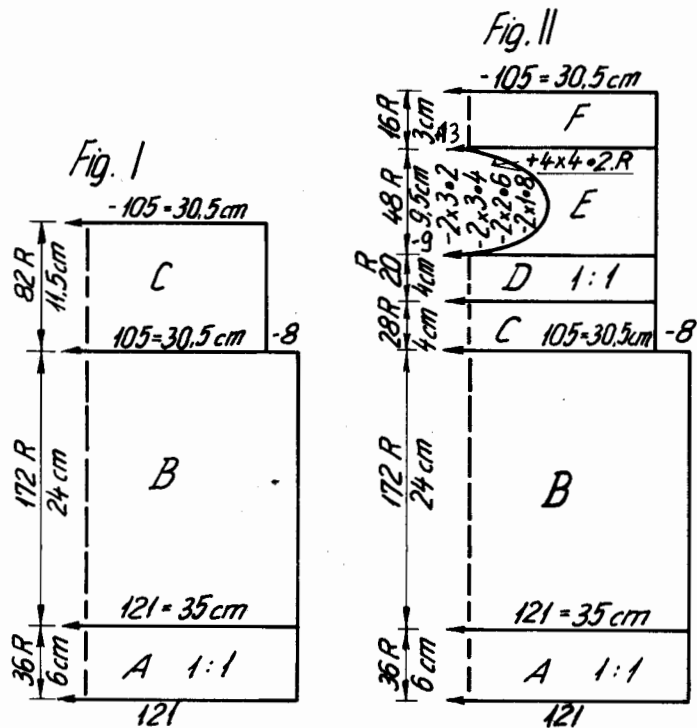

4035

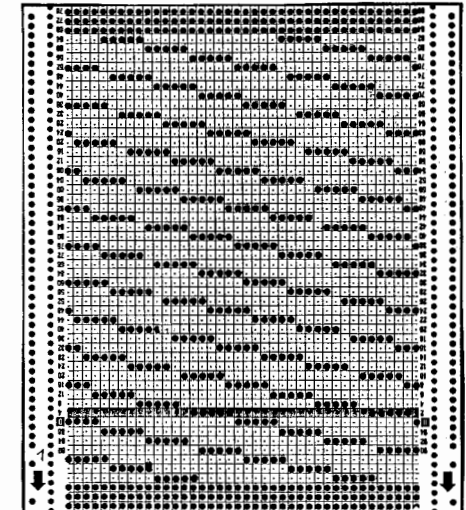
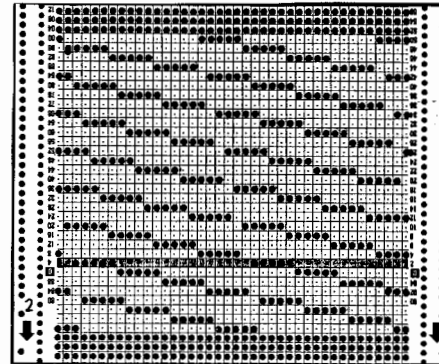
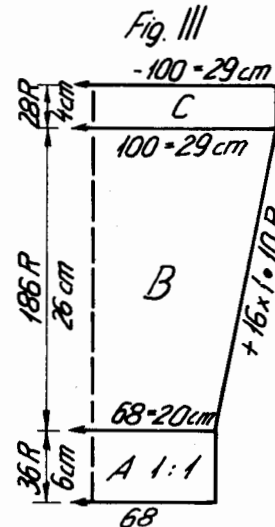

Fig. V : kraag

Confectieopzet in 1 : 1 met 160 steken in kleur 1. 20 toeren breien met steekgrootte 4, in 1 : 1, dan halfpatent met steekgrootte vóór 5 1/2, achter 4 1/2, 56 toeren breien, dan weer 20 toeren in 1 : 1 met steekgrootte 4 breien, enige toeren met contrast garen en afwerpen. **Afwerken:** Delen naar maat spelden en onder een vochtige doek laten drogen. Voorpand en rugpand ingehouden aan elkaar naaien, daarbij het contrast garen verwijderen, aan de stiksteek aan de halsuitsnijding naaien, daarbij het contrast garen verwijderen, aan de binnenkant tegenzomen. Mouwen ingehouden aannaaien, zijnaden sluiten.



Volgorde kleuren: kleur 1 = rood, kleur 2 = blauw

Schema voor patroon

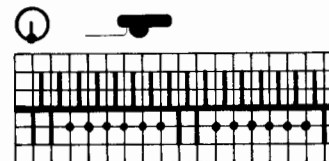

Beginnen met 2 toeren vóór CX, achter N, in kleur 1, dan:

6 toeren kl. 2 $\frac{N}{GX}$
 4 toeren kl. 1 $\frac{N}{CX}$

4042 DUOMATIC 80

Damespullover blauw/wit gestreept.

Maat: 88 - 92 cm bovenwijdte
Materiaal: 600 gram, waarvan elk 240 gram katoen wit en blauw, en elk 60 gram kunstzijde jeansblauw en donkerblauw
Steekgrootte patroon: vóór 5 3/4, achter 4 3/4, boord: 4 3/4
Proeflap: patroon: 100 steken = 31,5 cm, TT 100 = 13,5 cm
Patroon: volgens schema 1 en 2, boord 2 : 2.

Fig. I : Rugpand

A = confectieopzet in 1 : 1, dan steken overhangen volgens schema 1. Volgens schema 1 en 2 en kleur wisselen volgens de tabel verder breien, los afhechten.

Fig. II : Voorpand

A = confectieopzet in 1 : 1, dan steken overhangen volgens schema 1. Volgens schema 1 en 2 en kleur wisselen volgens de tabel verder breien. B = links minderen voor de halsuitsnijding. C = links weer meerderen. D = recht verder breien, los afhechten.

Fig. III: Mouw, één mouw volgens de kleurentabel a en één mouw volgens kleurentabel b breien.

A = confectieopzet in 1 : 1, dan steken overhangen volgens schema. Volgens schema en kleurwisseling verder breien, daarbij aan beide zijden meerderen, los afhechten. Tweede mouw met de overeenstemmende kleurentabel breien.

Tailleboord: eenmaal in kleur 1 en eenmaal in kleur 4 breien.

Confectieopzet in 2 : 2 met 160 steken over een breedte van 120 naalden, 80 toeren breien, enige toeren met contrast garen en afwerpen.

Mouwboord: eenmaal in kleur 1 en eenmaal in kleur 4 breien.

Confectieopzet in 2 : 2 met 92 steken over een breedte van 72 naalden, 60 toeren breien, enige toeren met contrast garen en afwerpen.

Halsbies: eenmaal in kleur 1 en eenmaal in kleur 4 breien.

Confectieopzet in 2 : 2, met 72 steken over een breedte van 54 naalden, 24 toeren breien, enige toeren met contrast garen en afwerpen.

Afwerken:

Delen naar maat spelden en licht persen. Schoudernaden sluiten, hals- en tailleboord met de matrassteek aan elkaar naaien. Halsuitsnijding

Loop lengte per 100 gram : katoen = 330 meter
 kunstzijde = 290 m.

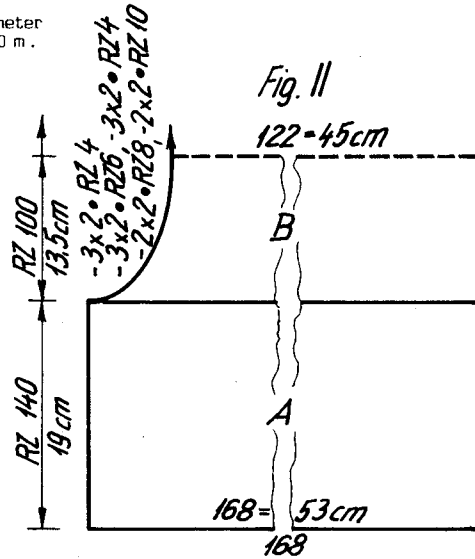
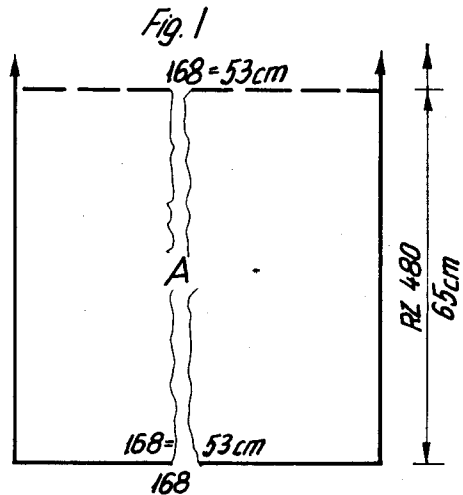

Schema 1 voor patroon:

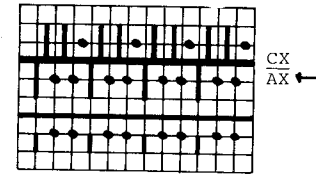

Schema voor patroon 2:

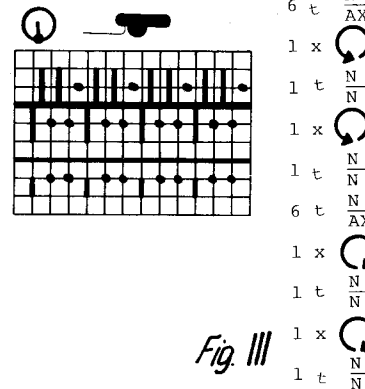
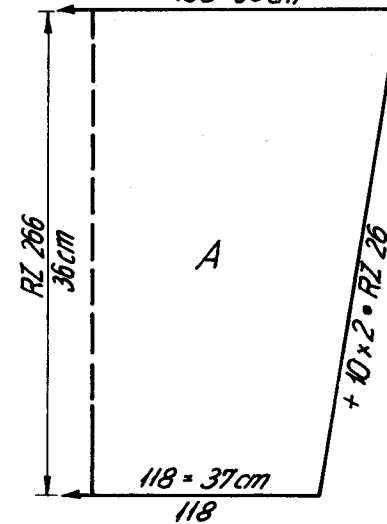

Fig. III
 - 158 = 50 cm



Kleurentabel :

kleur 1 = katoen lichtblauw
 kleur 2 = kunstzijde jeansblauw
 kleur 3 = kunstzijde donkerblauw
 kleur 4 = katoen wit

Kleurentabel voor Fig. I + II

toeren	Schema	Kleur
104	2	4
8	1	4
16	2	3
8	1	4
16	2	2
8	1	4
16	2	3
8	1	4
16	2	2
8	1	4
32	2	4
8	1	4
32	2	2
8	1	1
16	2	1
8	1	1
16	2	2
8	1	1
16	2	3
8	1	1
72	2	1
8	1	1

Kleurentabel voor Fig. IIIa:

	Schema	Kleur
6	1	1
24	2	1
8	1	1
32	2	2
8	1	1
16	2	1
8	1	1
32	2	3
8	1	1
16	2	2
8	1	1
16	2	3
80	2	1
4	1	1

4042

FIG I			FIG II			FIG III		
34-36	38-40	42-44	34-36	38-40	42-44	34-36	38-40	42-44
54	54	54	54	54	54	54	54	54
126	126	126	126	126	126	126	126	126
.	.	. ^A	.	.	. ^A	.	.	. ^A
.	.	. ^B	.	.	. ^B	.	.	. ^B
164	168	168	164	168	168	112	118	124
3	3	3	3	3	3	3	3	3
3	3	3	3	3	3	3	3	3
99	99	99	98	98	98	38	38	38
7	7	7	7	7	7	152	158	164
127	127	127	56	63	70	3	3	3
220	234	248	74	74	74	3	3	3
0	0	0	179	179	179	36	36	36
			182	182	182	58	59	60
			183	183	183	.	.	. cm totale lengte
			2	2	2	97	97	97
			167	167	175	4	4	4
			1	1	1	0	0	0
			167	167	175			
			3	3	3			
			7	7	7			
			7	7	7			
			7	7	7			
			66	66	66			
			7	7	7			
			43	43	43			
			74	74	74			
			7	7	7			
			7	7	7			
			39	39	47			
			3	3	3			
			39	39	47			
			1	1	1			
			55	55	55			
			2	2	2			
			54	54	54			
			51	51	51			
			66	66	66			
			7	7	7			
			43	43	43			
			98	98	98			
			7	7	7			
			56	63	70			
			0	0	0			

Kleurentabel voor Fig. IIIb:

	Schema	Kleur
6 toeren	1	kleur 1
32 toeren	2	kleur 2
8 toeren	1	kleur 4
32 toeren	2	kleur 4
8 toeren	1	kleur 4
16 toeren	2	kleur 2
8 toeren	1	kleur 4
16 toeren	2	kleur 3
8 toeren	1	kleur 4
16 toeren	2	kleur 2
8 toeren	1	kleur 4
16 toeren	2	kleur 3
8 toeren	1	kleur 4
80 toeren	2	kleur 4
4 toeren	1	kleur 4

4034

Knippergetal 8: begin deel C
Knippergetal 9: einde deel C

FIG I			FIG II			FIG III		
34-36	38-40	42-44	34-36	38-40	42-44	34-36	38-40	42-44
66	66	66	66	66	66	66	66	66
102	102	102	102	102	102	102	102	102
. ^A
. ^B
172	190	204	172	190	204	134	144	150
3	3	3	3	3	3	3	3	3
3	3	3	3	3	3	3	3	3
98	98	98	98	98	98	98	98	98
7	7	7	7	7	7	7	7	7
128	128	128	128	128	128	128	128	128
38	38	38	38	38	38	38	38	38
198	216	230	198	216	230	204	212	220
3	3	3	3	3	3	3	3	3
3	3	3	3	3	3	3	3	3
75	75	75	75	75	75	3	3	3
76	76	76	76	76	76	51	51	51
.	58	59	60
101	101	101	101	101	101	.	.	. cm totale lengte
71	71	71	71	71	71	106	106	106
2	2	2	2	2	2	185	185	185
4	4	4	4	4	4	135	135	135
65	65	65	65	65	65	185	185	185
67	67	67	67	67	67	185	185	185
38	38	38	38	38	38	133	133	133
198	216	230	198	216	230	185	185	185
3	3	3	3	3	3	131	131	131
3	3	3	3	3	3	188	188	188
18	17	16	18	17	16	151	153	155
45	45	45	45	45	45	186	186	186
.	141	141	141
102	102	102	230	230	230	0	0	0
184	184	184	184	184	184			
139	139	139	139	139	139			
7	7	7	7	7	7			
71	75	78	71	75	78			
189	189	189	189	189	189			
176	182	187	176	182	187			
0	0	0	72	72	73			
			152	168	168			
			170	178	161			
			179	180	162			
			164	164	179			
			166	166	165			
			167	167	166			
			1	1	167			
			4	4	1			
			0	0	4			
					0			

4034 DUOMATIC 80/S

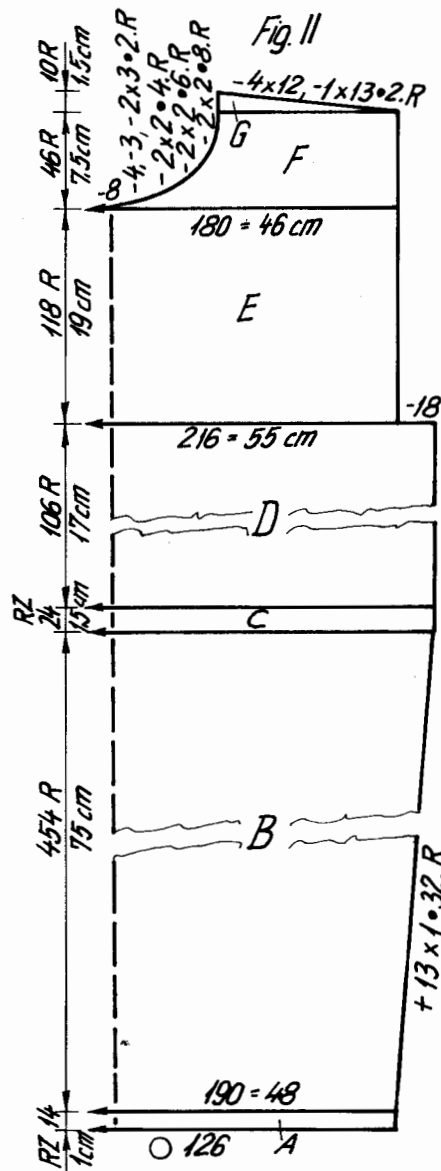
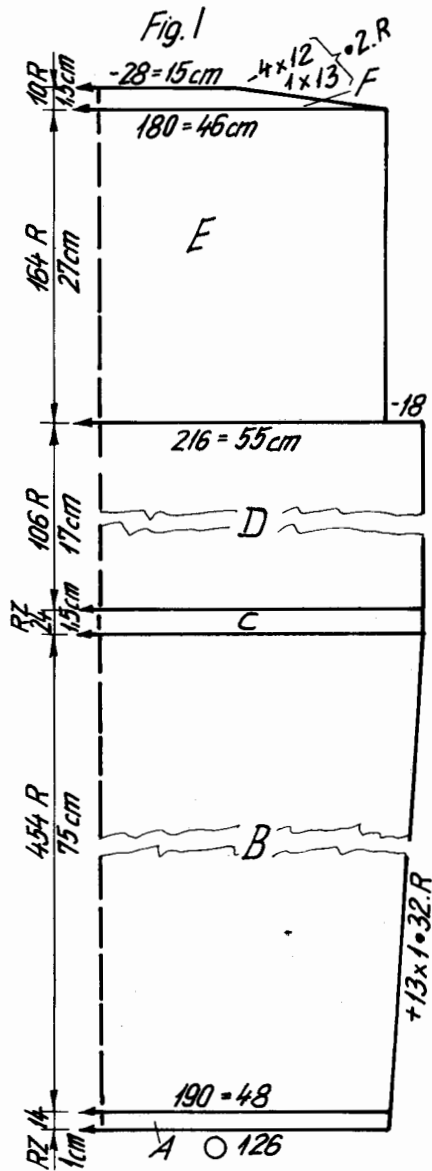

Damesjapon rood.

Looplengthe per 100 gram = 800 meter.

- Maat: 88 - 92 cm bovenwijdte
 Materiaal: 610 gram gemengde wol: mohair/wol/acryl, 70 cm elastiek
 Steekgrootte: patroon = vóór 5½, achter 4½, zoom (rond) = 5,
 kraag = vóór 5½, achter 5, 1 : 1 = 2½
 Proeflap: 100 steken = 25,5 cm, 100 toeren = 16,5 cm
 Patroon: volgens schema.

Fig. I: Rugpand

A = opzet voor rond met 126 steken, rond breien. B = steken volgens schema overhangen, in patroon volgens schema verder breien. C = alle naalden in werkstand schuiven, op het achterbed steeds de 2e naald van de kant leeg laten, TT 24 rond breien. D = in patroon volgens schema verder breien. E = aan beide zijden minderen en recht verder breien. F = aan beide zijden minderen voor de schouderafschuining, de rest los afhechten.

Fig. II: Voorpand

A, B, C, D en E = breien als in fig. I. F = werk delen, linkerhelft op dekkammen nemen, rechts verder breien, daarbij links minderen voor de halsuitsnijding. G = rechts minderen voor de schouderafschuining. 2e deel weer aan de machine terughangen en tegengesteld breien.

Fig. III: Mouw, tweemaal breien.

A = opzet voor rond met 96 steken, rond breien. B = steken volgens schema overhangen, in patroon volgens schema verder breien, daarbij aan beide zijden minderen. C = aan beide zijden minderen voor de kop van de mouw, de rest los afhechten.

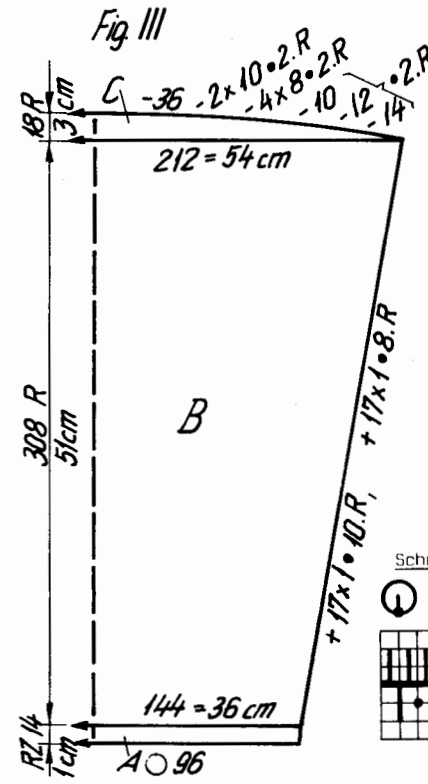

Fig. V: Kraag

Confectieopzet in 1 : 1 met 172 steken, 16 toeren breien. Naalden indelen volgens schema, in patroon verder breien, 180 toeren breien, naalden weer indelen voor 1 : 1, 16 toeren breien, enige toeren met contrast garen en afwerpen.

Afwerken:

Delen naar maat spelden en onder een vochtige doek laten drogen. Schoudermaden sluiten, kraag met de matrassteek aan elkaar naaien, dan de kraag met de stiksteek aan de uitsnijding naaien, daarbij het contrast garen verwijderen, aan de binnenkant tegenzomen. Mouwen ingehouden innaaien, zijmaden sluiten, vóór aan de mouw de naad 12 cm naar buiten vouwen. In de taille elastiek doorhalen.

Programma FORM COMPUTER zie bladzijde 51

Schema voor patroon:

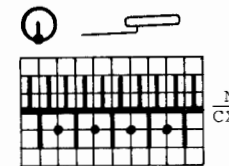

4038 DUOMATIC 80/S

Looplengthe per 100 gram = 320 meter.

Damespullover aubergine, 3-kleurig

Maat: 88 - 92 cm bovenwijdte
 Materiaal: 390 gram middeldikke wol: 140 gram donker-aubergine, 125 gram middel-aubergine, 125 gram licht-aubergine
 Steekgrootte: tricot 7½, 4 = rond
 Proeflap: 100 steken = 40 cm, 100 toeren = 31 cm
 Patroon: tricot, volgens de kleurtabel, 1 : 1 voor rond

Fig. I: Rugpand

A = confectieopzet in 1 : 1, in kleur 1. B = steken overhangen voor tricot, recht verder breien in kleur 1. C = met kleur 2 verder breien. D = met kleur 3 verder breien, los afhechten.

Fig. II: Voorpand

A, B en C = breien als in fig. I. D = in kleur 3 verder breien. E = werk delen, linkerhelft op dekkammen nemen, rechts verder breien, daarbij links minderen voor de halsuitsnijding, los afhechten. Ze helft weer aan de machine terughangen en tegengesteld breien.

Halsboord:

Confectieopzet in 1 : 1, in kleur 1. Met 150 steken, 16 toeren breien, enige toeren met contrast garen en afwerpen.

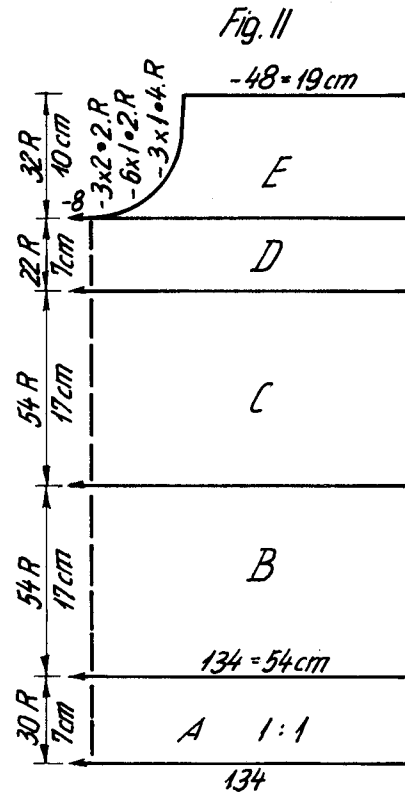
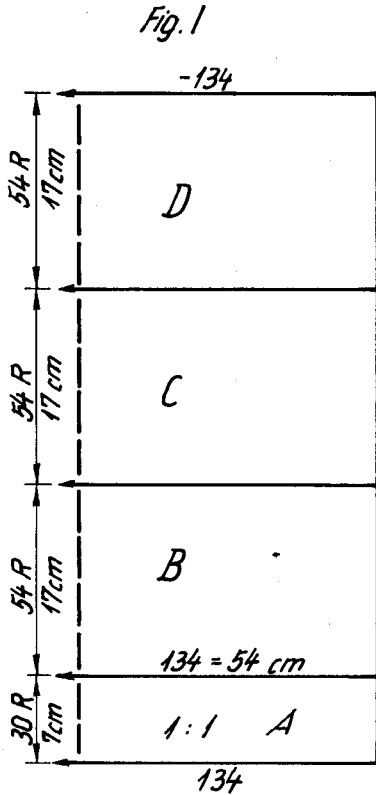

FIG I				FIG II				FIG III				cm totale lengte
34-36	38-40	42-44	46-48	34-36	38-40	42-44	46-48	34-36	38-40	42-44	46-48	
124	124	124	124	124	124	124	124	124	124	124	124	A
160	160	160	160	160	160	160	160	160	160	160	160	
.	B
125	134	145	156	125	134	145	156	68	72	74	78	
3	3	3	3	3	3	3	3	3	3	3	3	C
3	3	3	3	3	3	3	3	3	3	3	3	
195	195	195	195	195	195	195	195	195	195	195	195	D
7	7	7	7	7	7	7	7	7	7	7	7	
6	6	6	6	6	6	6	6	6	6	6	6	E
38	38	38	38	166	166	166	166	38	38	38	38	
125	134	145	156	125	134	145	156	118	124	128	132	F
3	3	3	3	3	3	3	3	3	3	3	3	
3	3	3	3	3	3	3	3	3	3	3	3	G
49	49	49	49	49	49	49	49	40	40	41	41	
57	57	57	57	57	57	57	57	58	59	60	60	H
.	
97	97	97	97	69	69	70	71	98	98	99	99	I
2	2	2	2	160	160	168	176	190	190	191	191	
0	0	0	0	179	179	179	179	161	163	163	165	J
.	.	.	.	174	182	190	190	0	0	1	1	
.	.	.	.	158	166	166	128	.	.	0	0	K
.	.	.	.	1	1	166	175	
.	.	.	.	97	97	2	128	L
.	.	.	.	2	2	97	2	
.	.	.	.	0	0	2	97	M
.	0	0	

Kleurtabel:

kleur 1 = donker-aubergine
 kleur 2 = middel-aubergine
 kleur 3 = licht-aubergine

Fig. III: Mouw, tweemaal breien.

A = confectieopzet in 1 : 1 in kleur 1. B = steken overhangen voor tricot, in kleur 1 verder breien, daarbij aan beide zijden meerderen. D = in kleur 3 verder breien, daarbij verder meerderen. E = aan beide zijden minderen voor de kop van de mouw, de rest los afhechten.

Afwerken:

Delen naar maat spelen en licht persen. Schouderaden sluiten. Halsboord met de matrassteek aan elkaar naaien, met de stiksteek aan de halsuitsnijding naaien, daarbij het contrast garen verwijderen, aan de binnenkant tegenzomen. Mouwen ingehouden aannaaien, zijaden sluiten.

4043 DUOMATIC 80/S

Damesvest in wit/geel 4-kleuren-jacquard.

Maat: 88 - 92 cm bovenwijdte
Materiaal: 660 gram, waarvan 200 gram katoen wit, 100 gram katoen gebroken wit, 40 gram katoen goudgeel, 70 gram katoen citroen, 180 gram kunstzijde citroen, 70 gram kunstzijde beige, 2 schoudervullingen
Steekgrootte: patroon: vóór 4 3/4, achter 4 1/4, tricot: 5 1/4
Proeflap: 100 steken = 18,5 cm, TT 100 = 12,5 cm
Patroon: volgens schema met Deco ponskaart (zelf ponsen)

Fig. I : Ruggand

A = confectieopzet in R/R, dan recht verder breien volgens schema met Deco ponskaart en kleurtabel. B = aan beide zijden minderen voor het armsgat, recht verder breien, los afhechten.

Fig. II : Voorpand, tweemaal breien.

A = confectieopzet in R/R, dan breien als in fig. I. B = rechts minderen voor het armsgat, recht verder breien. C = links minderen voor de halsuitsnijding, los afhechten.

Tweede helft voorpand tegengesteld breien.

Fig. III : Mouw, tweemaal breien.

A = confectieopzet in R/R, dan verder breien volgens schema met Deco ponskaart en kleurtabel,

daarbij aan beide zijden meerderen. B = aan beide zijden minderen voor de kop van de mouw, de rest los afhechten.

Bies voor de afwerking van hals en rondom de panden: 1e deel

Opzet voor halfrond met 360 steken, TT 24 breien, dan iedere 3e steek op de 4e steek hangen, nogeens TT 24 breien, enige toeren met contrast garen en afwerpen.

2e deel: Opzet voor tricot met 150 steken, 12 toeren breien, dan iedere 3e steek op de 4e steek hangen, nogeens 12 toeren breien, enige toeren met contrast garen en afwerpen.

Boord voor de mouw: tweemaal breien.

Opzet voor tricot met 60 steken, 12 toeren breien, dan iedere 3e steek op de 4e steek hangen, nogeens 12 toeren breien, enige toeren met contrast garen en afwerpen.

Afwerken:

Deelen naar maat spelden en licht persen. Schouderriemen sluiten, mouwen ingehouden aannaaien. Zijriemen sluiten. Bies 1e en 2e deel met de matrassteek aan elkaar naaien, dan rondom het vest met de stiksteek aannaaien, op de hoeken aan de binnenkant schuin toelopen naaien. Aan de binnenkant tegenzomen. Het boord voor de mouw op dezelfde wijze aannaaien. Schoudervullingen met losse steken hechten.

Loop lengte per 100 gram = 360 meter.

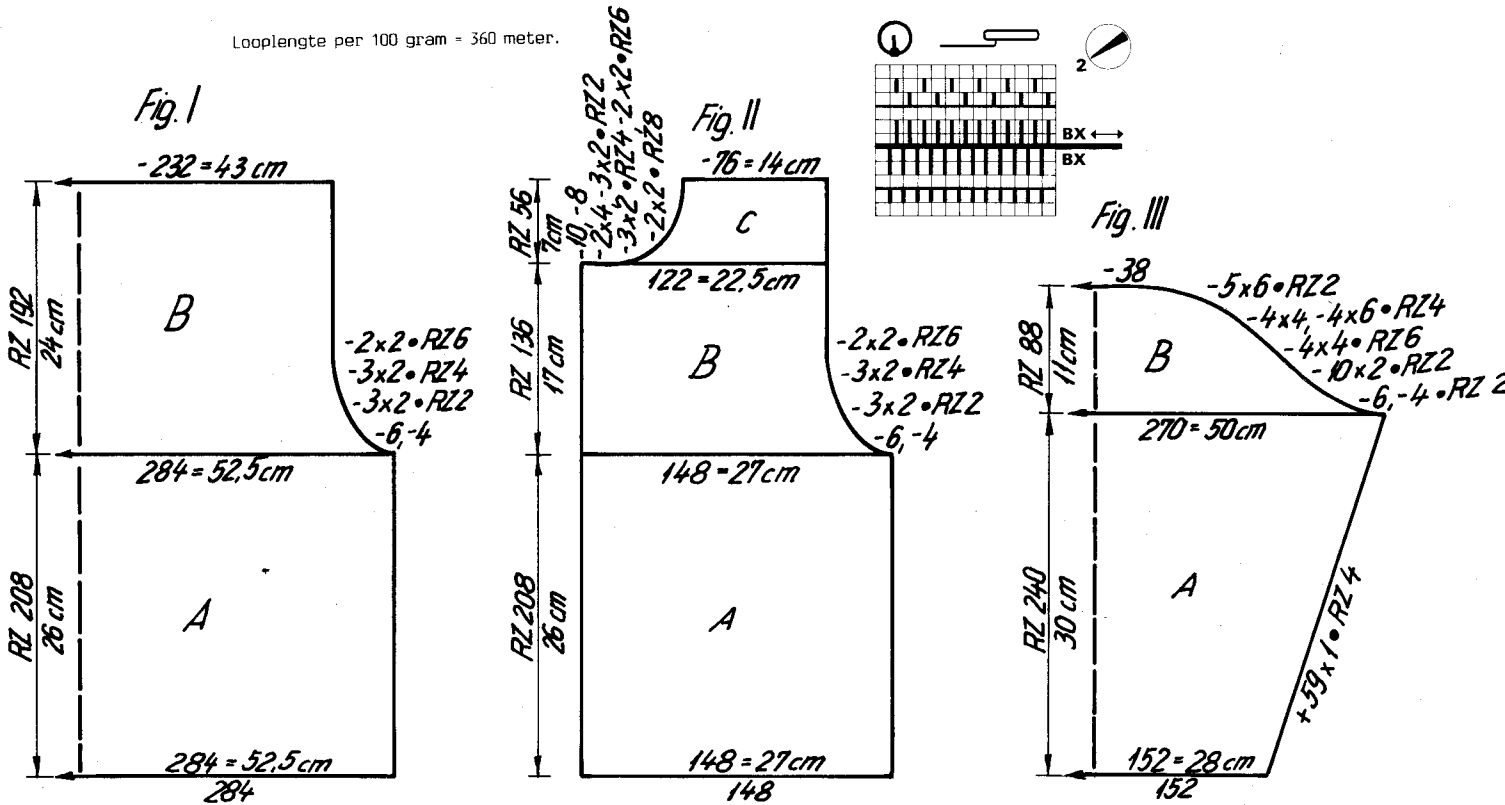

Kleurtabel:

11 x	{	2 toeren katoen wit
		2 toeren kunstzijde beige
		2 toeren kunstzijde citroen
		2 toeren katoen citroen
6 x	{	2 toeren katoen wit
		2 toeren kunstzijde beige
		2 toeren kunstzijde citroen
		2 toeren katoen goudgeel
16 x	{	2 toeren katoen wit
		2 toeren kunstzijde beige
		2 toeren kunstzijde citroen
		2 toeren katoen gebroken wit
		herhalen

4043

FIG I

34-36	38-40	42-44
50	50	50
148	148	148
.	.	.
132	142	152
3	3	3
3	3	3
38	38	38
132	142	152
3	3	3
3	3	3
27	26	25
50	50	50
.	.	.
103	103	104
152	152	160
145	145	153
147	155	156
158	158	158
142	150	159
7	7	1
69	73	7
0	0	74
		0

FIG II

34-36	38-40	42-44
50	50	50
404	404	404
.	.	.
67	72	78
3	3	3
3	3	3
38	38	38
67	72	78
3	3	3
3	3	3
27	26	25
50	50	50
.	.	.
231	231	232
152	152	160
145	145	153
147	155	156
158	158	158
142	150	159
7	7	1
69	73	7
73	73	74
168	168	73
161	161	168
162	162	161
155	155	162
158	158	163
150	150	166
151	151	150
1	1	151
2	2	1
0	0	3
		0

FIG III

34-36	38-40	42-44
50	50	50
148	148	148
.	.	.
72	76	78
3	3	3
3	3	3
38	38	38
130	135	140
3	3	3
3	3	3
29	29	29
42	43	44
.	.	.
98	98	98
7	7	7
1	1	1
110	110	107
152	152	152
145	145	153
191	191	191
130	131	132
2	3	5
191	191	191
130	129	129
4	5	6
191	191	191
128	129	129
1	1	1
191	191	101
133	133	191
128	1	132
98	98	2
189	189	189
135	135	136
0	0	0

A
B

cm totale
lengte

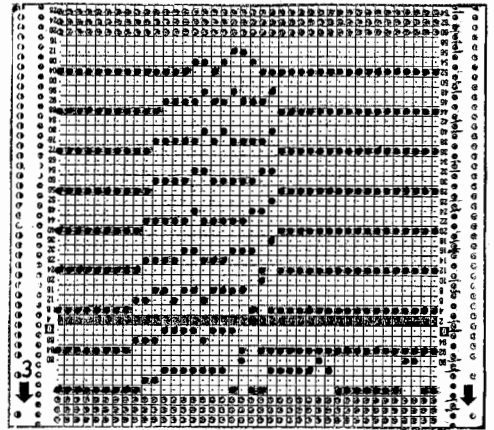
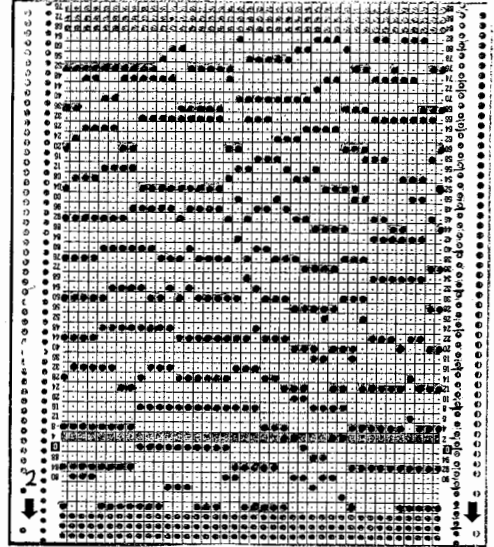
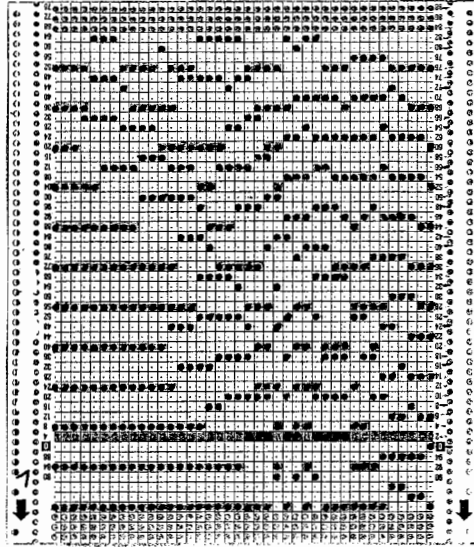

4037 DUOMATIC 80/S

Damespullover lila, met schouderpas, gebroken wit

Loop lengte per 100 gr. = 800 m.

Maat: 88 - 92 cm bovenwijdte

Materiaal: 450 gram fijne wol: 410 gram lila, 40 gram gebroken wit

Steekgrootte: patroon = vóór 4, achter 5, boord = 3½, voorhoofdsband = 4½
 schouderpas = vóór 3, achter 3½

Proeflap: 100 steken = 28,5 cm, TT 100 = 8 cm

Patroon: volgens schema, taille- en mouwboord = 1 : 1 met een dubbele draad wol, schouderpas halfpatent met een dubbele draad wol, voorhoofdsband 1 : 1.

Fig. I en II: Rug- en voorpand
 A = confectieopzet in 1 : 1 met een dubbele draad wol. B = steken volgens schema overhangen.
 In patroon volgens schema met een enkele draad verder breien, los afhechten.

Fig. III: Mouw, tweemaal breien.

A = confectieopzet in 1 : 1 met een dubbele draad wol in gebroken wit. B = steken overhangen volgens schema. In patroon met een enkele draad wol, lila, volgens schema recht verder breien, los afhechten.

Fig. V: Schouderpas

A = confectieopzet in 1 : 1 met een dubbele draad wol in gebroken wit. In halfpatent in 1 : 1 recht verder breien, B = aan beide zijden 36 steken op een dekkam nemen. Met de middelste steken verder breien, los afhechten. C = met dezelfde naalden weer opzetten in 1 : 1.

33.317.63 hollandsch 3.85
 Copyright 1985 by MADJAG Maschinen- und Apparatebau Dietikon AG, CH-8953 Dietikon
 Für diese Originalen streiken alle Nachdruckvermerke
 Printed in Switzerland by Olsar + Buchdruck AG, Zürich

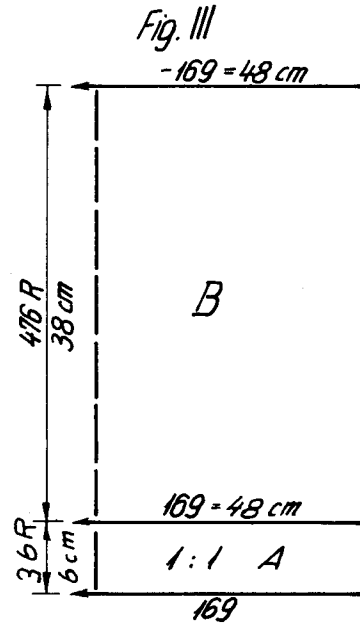
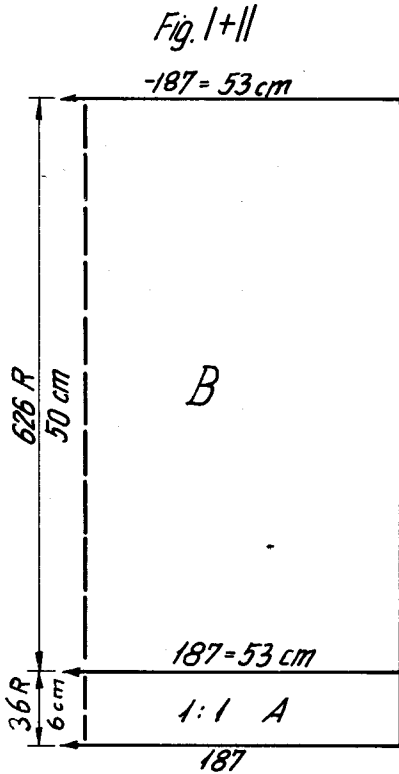

Schema voor patroon:

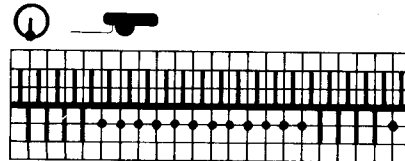
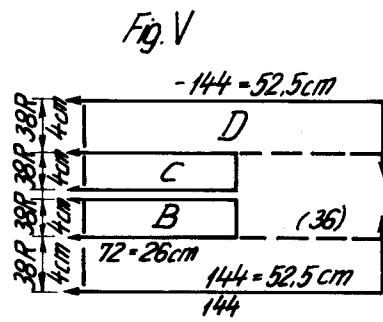

FIG I+II			FIG III			FIG V		
34-36	38-40	42-44	34-36	38-40	42-44	34-36	38-40	42-44
32	32	32	32	32	32	44	44	44
114	114	114	114	114	114	144	144	144
.
.
171	187	200	161	169	176	134	144	156
3	3	3	3	3	3	3	3	3
3	3	3	3	3	3	3	3	3
195	195	195	195	195	195	111	111	111
.	7	7	7
7	7	7	7	7	7	12	12	12
32	32	32	32	32	32	248	248	248
38	38	38	38	38	38	2	2	2
171	187	200	161	169	176	153	157	161
3	3	3	3	3	3	7	7	7
3	3	3	3	3	3	12	12	12
50	50	50	38	38	38	71	71	71
60	60	60	58	59	60	3	3	3
.	12	12	12
0	0	0	0	0	0	120	120	120
						4	4	4
						153	157	161
						7	7	7
						12	12	12
						0	0	0



Knippergetallen:
 8 aangegeven steken niet minderen, maar op dekkammen nemen.
 9 alle steken afhechten, direct weer evenveel steken op dezelfde naalden opzetten en verder breien.
 10 aan beide zijden de steken van de dekkam weer aan de machine hangen.