

# BREIMACHINE

# mode

## MODISCHE VESTEN

Voor de goedgeklede man

## SENSATIONELE MODELLEN

Oude patronen,  
nieuw ontdekt

## TIPS VOOR BEGINNERS

Stap voor stap  
naar resultaat

## LAATSTE NIEUWS

Kleuren van 1989

## ÉÉN MODEL

Goed gekleed  
in 5 variaties

## BREIONTWERP PER COMPUTER

Model 4109 04

32

Patronen voor  
de hele familie



DEEL 1 PRIJS HFL9.95 / 215 BF

brother





*Instructies voor het maken van kledingstukken voor moeder en dochter kunt u vinden in het middengedeelte, nr. 1 en 2.*



# • N • O • P • P • E • N •

Met wat techniek en fantasie kunt u op basis van een eenvoudig idee diverse stekenpatronen ontwerpen. In dit voorbeeld gaan we noppen breien op mohairen truien voor moeder en dochter. Noppen, gebreid op een naaldafstand van 4,5 mm, geven een met tricotsteek gebreide sweater of vest een heel andere look. U hoeft niet alleen maar noppen te breien, u kunt ze ook combineren met andere steken, noors en kant. In geval van onze noorse trui, maken de noppen als "bosbessen" integraal deel uit van het ontwerp. Bij al deze kledingstukken worden de noppen met een afzonderlijk stuk garen met de hand aangebracht. Een rij noppen kunt u echter breien zonder de draad af te knippen, zodat u niet steeds een draadeinde hoeft in te stoppen; de achtergrond en de nop moeten wel dezelfde kleur hebben. Deze methode wordt ook gebruikt voor onze trui en vest van kant en noppen, evenals voor de stekenvoorbeelden. De noppen worden gebreid op een tricotsteektoer, nadat de steken zijn overgebracht voor het kantpatroon.

## HET STAP VOOR STAP MAKEN VAN NOPPEN

**METHODE A—De nop is verschillend van kleur en wordt met een los stuk garen met de hand gebreid.**

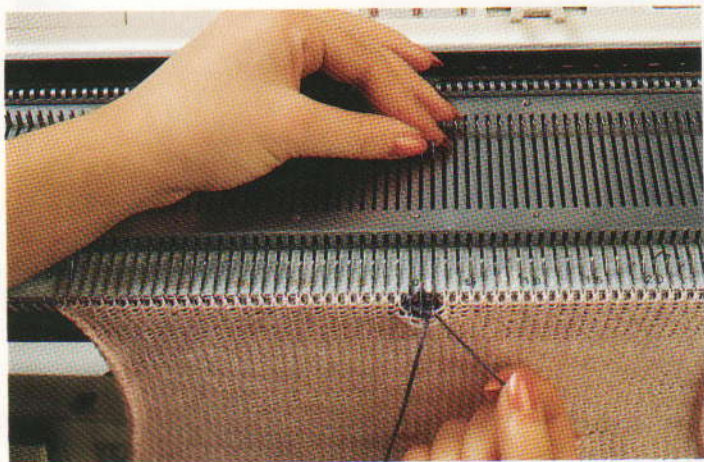

**STAP 1**  
Neem de contrastdraad en werk de naalden voor de nop af, waarbij u de naaldtongen voor het vormen van steken met de hand bedient.

**STAP 2**  
Pak de kantsteken van de eerste noppentoer op en hang ze in de naaldkoppen erboven (afbeelding 4 van methode B).

**METHODE B—De nop heeft dezelfde kleur en wordt met hetzelfde garen gebreid.**

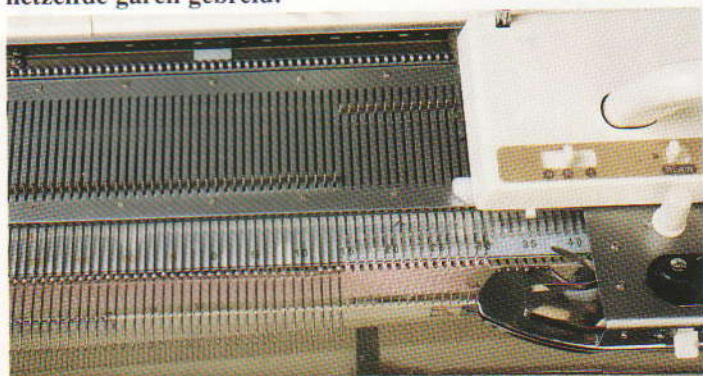

**STAP 1**  
Schuif alle naalden links van de eerste nop naar de E-stand.

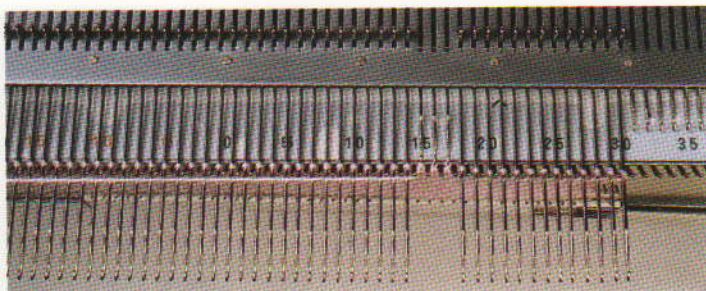

**STAP 2**  
Haal nu de breislede over naar links en \* schuif alle naalden rechts van de nop naar de E-stand.

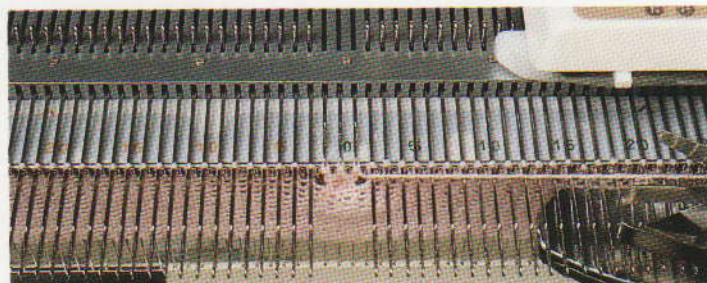

**STAP 3**  
Brei de noppentoeren (meestal 5) en eindig met de breislede rechts van het naaldenbed.



**STAP 4**  
Pak de kantsteken van de eerste noppentoer op en hang ze in de naaldkoppen erboven.

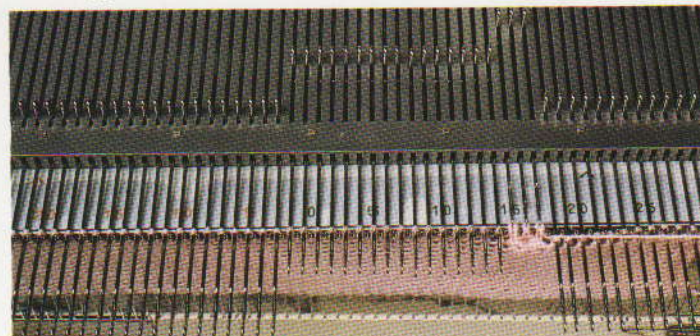

**STAP 5**  
Schuif de naalden terug naar de D-stand (t/m de naalden voor de volgende nop).

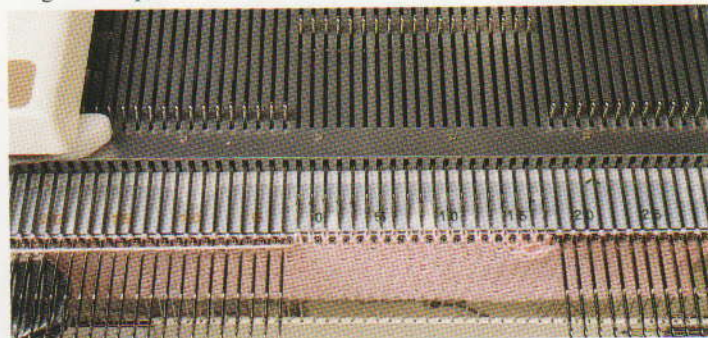

**STAP 6**  
Brei 1 toer—de breislede bevindt zich nu links van het naaldenbed\*. Herhaal van \* tot \* over de hele toer.



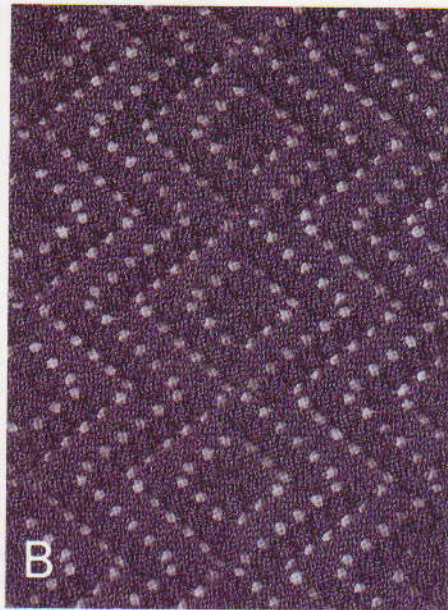
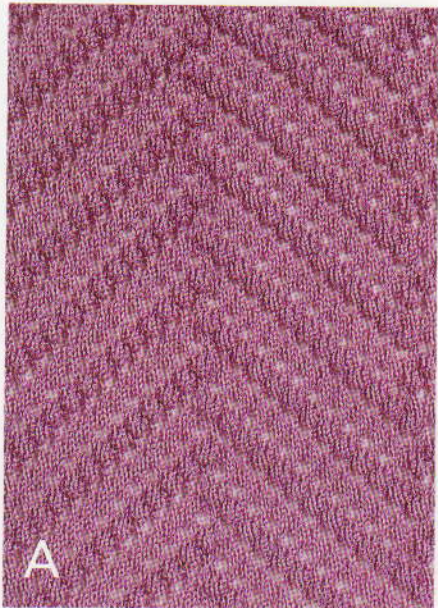

## VARIATIE IN KANT

*Door te experimenteren met de 24 steken patroonherhaling (ponskaarten) kwamen we erachter dat het kantpatroon ook ondersteboven en achterstevoren gebreid kan worden, waardoor het aantal ontwerpmogelijkheden vergroot wordt. Dit ging zo goed, dat we verder gingen met experimenteren met elektronische machines, waarbij we nog meer interessante en mooie variaties ontdekten, eenvoudigweg door één extra steek toe te voegen aan de patroonherhaling (zie patroonblad 1, vlak L). De noppen worden regelmatig gebreid op de naalden met steken, nadat de steken voor het kantpatroon zijn overgebracht.*

(A) Deze steek kan gebruikt worden op die machines, die de meervoudige "spiegelbeeldmotief" mogelijkheid hebben. Zet een 25 steken patroon op herhaling, gebruik dan keuzeknop 1 en de spiegelbeeld-toets.

(B) als (A) met behulp van de Spiegelbeeld- en Ondersteboven-toets.

(C) Dit stekenvoorbeeld moet worden gebreid op een machine die A- en B-patronen kan produceren. Instelling patroon B spiegelbeeld. Brei de halve lengte en stel de machine vervolgens in op toets 6.



*Voor instructies zie middengedeelte, nr. 3 en 4.*





*Gedetailleerde instructies voor het aan elkaar zetten van panden: middengedeelte, nr. 5.*







# Baby Brother

Bijzonder praktisch is onze kollektie slaapzakken voor de kleine ! Perfekt voor in de auto of in de kinderwagen. We hebben een simpel basismodel genomen, waardoor u voor wat betreft de steek uw wensen de vrije loop kunt laten. Deze slaapzakken zijn geschikt voor baby's tot 9 maanden en houden de voetjes gegarandeerd lekker warm !



Alle instructies voor het aan elkaar zetten van de panden treft u aan in het middengedeelte, nr. 6.



---

# Schitterende vesten



*Het grote nieuws op het gebied van herenmode is dat topontwerpers, van Paul Smith tot Armani, serieus geïnteresseerd zijn in vesten. Een vest kan zowel onder een kostuum als op een corduroybroek als vrijetijdskleding gedragen worden, waarbij diverse stoffen kunnen worden gebruikt. Nog altijd zeer populair is echter een oer-Hollands zelfgebreid vest. Onze kollektie omvat o.a. het weven van een noors patroon en verzetten. Belangrijk is bovendien dat de kledingstukken in een handomdraai gebreid kunnen worden.*

---

*Heeft u eenmaal het verzetten, zoals u op dit vest kunt zien, onder de knie, ga dan naar het middengedeelte voor nadere instructies (nr. 7).*



# VERZETPATTERN STAP VOOR STAP

Dit patroon wordt gevormd door regelmatige bewegingen, zowel naar rechts als naar links, van het dubbelbed (DB) tegen het hoofdbed. Zo kunt u bijvoorbeeld het dubbelbed tienmaal één positie verplaatsen in dezelfde richting; het maximum aantal hoofdbednaalden in een verzetpatroon is dan ook 10. In dit voorbeeld hebben we een eenvoudig verzetpatroon genomen als speciaal ontwerp langs de armsgaten en de voorsluiting, maar de mogelijkheden zijn eindeloos, zowel voor de randen als voor het hele patroon.

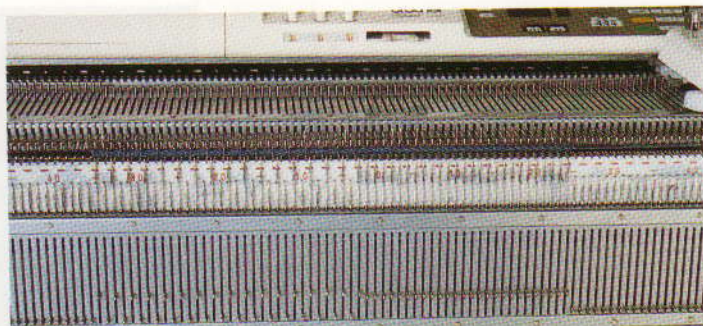

## STAP 2

Zet de stekendichtheid-regelaar op de middelste stand. Zet op als bij een volledig ribpatroon en breng de steken over voor het selekteren van de naalden. In ons voorbeeld staat iedere andere naald op de B-stand. We hebben de steken op het DB om en om overgebracht op de korresponderende naalden op het hoofdbed, waarbij de lege naalden naar de A-stand zijn geschoven.



## STAP 3

\*Brei 1 toer en verzet één positie naar rechts\*. Herhaal van \* tot \*, totdat de verzetindicator op 7 staat. Wanneer de bedden uit elkaar schuiven, moet u steken bijmaken of opheffen door ze van het DB op het hoofdbed over te brengen en vice versa, waarbij u de rand van het breiwerk strak houdt.

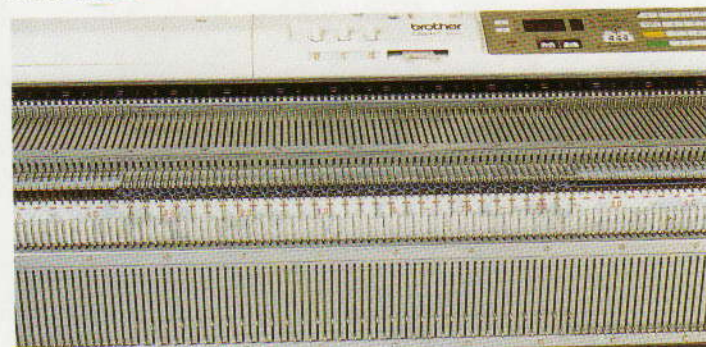

## STAP 4

Verander nu de richting van het DB. \*Brei 1 toer en verzet één positie naar links\*. Herhaal van \* tot \*, totdat de verzetindicator op 0 staat.

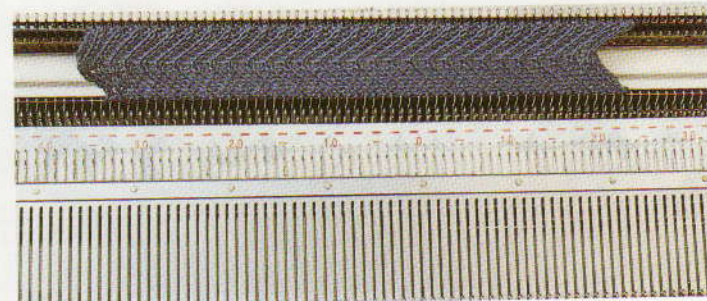

## STAP 5

U heeft nu één volledige patroonherhaling gebreid, de steken van het DB zijn overgebracht naar het hoofdbed en het DB zelf staat op de ruststand.

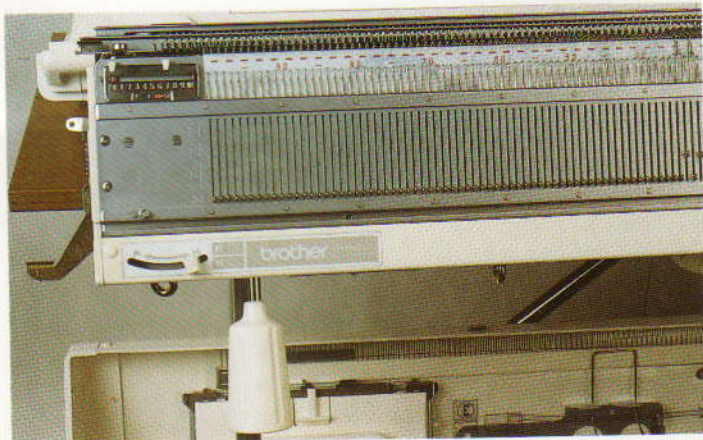

## STAP 1

Voordat we beginnen, zetten we de verzetindicator eerst op "0". Het patroon in ons voorbeeld wordt over 7 hoofdbednaalden of posities herhaald — we zetten de ruitertjes op 0 en 7.





*Dit eenvoudige noorse patroon kan op de meeste machines worden gebreid—zie middengedeelte nr. 8.*

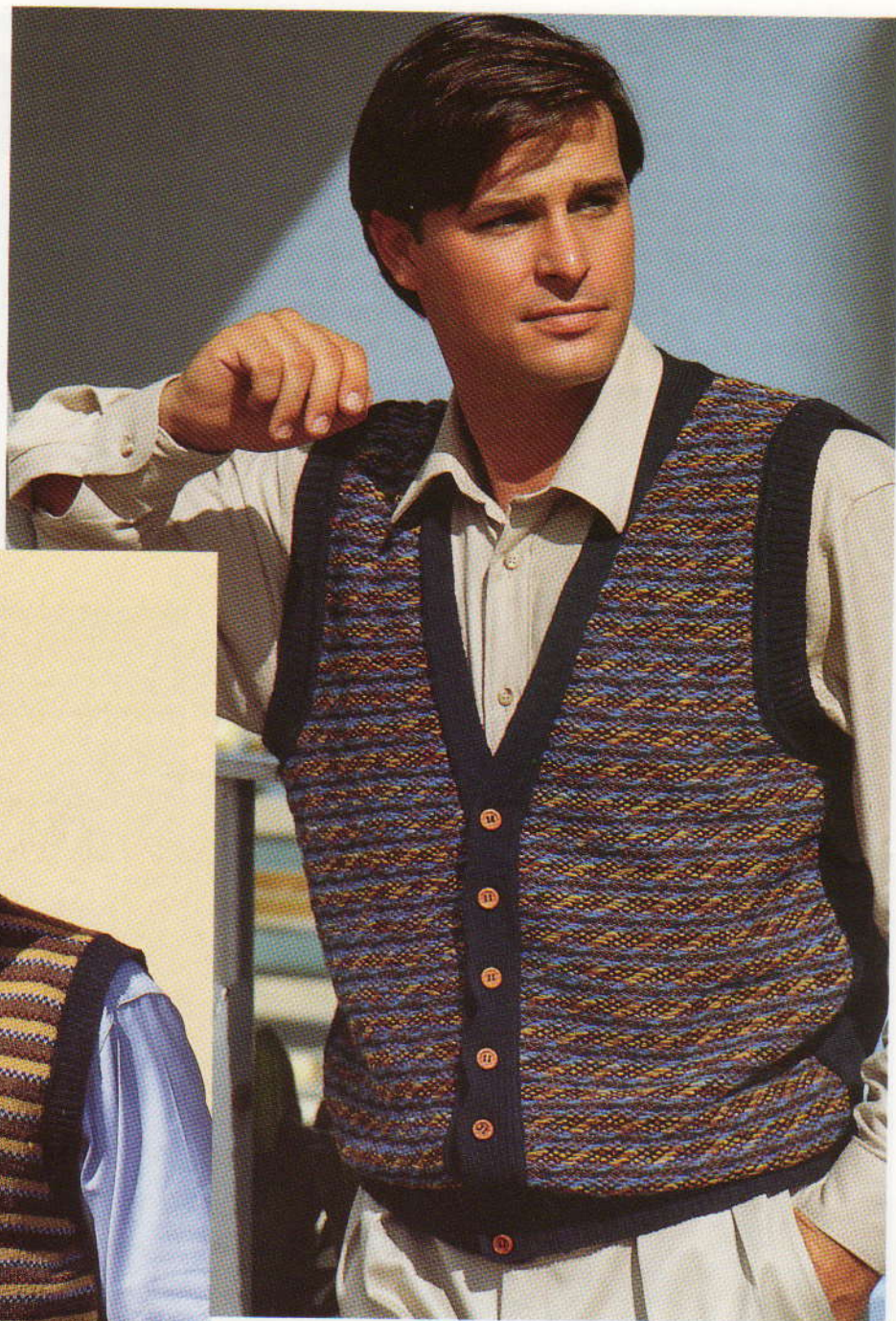

*Door de, weliswaar ondergewaardeerde, weefsteek krijgt u een interessant effect; de achterzijde van het kledingstuk is in tricot gebreid. Gedetailleerde instructies voor het aan elkaar zetten van panden treft u aan in het middengedeelte, nr. 9.*



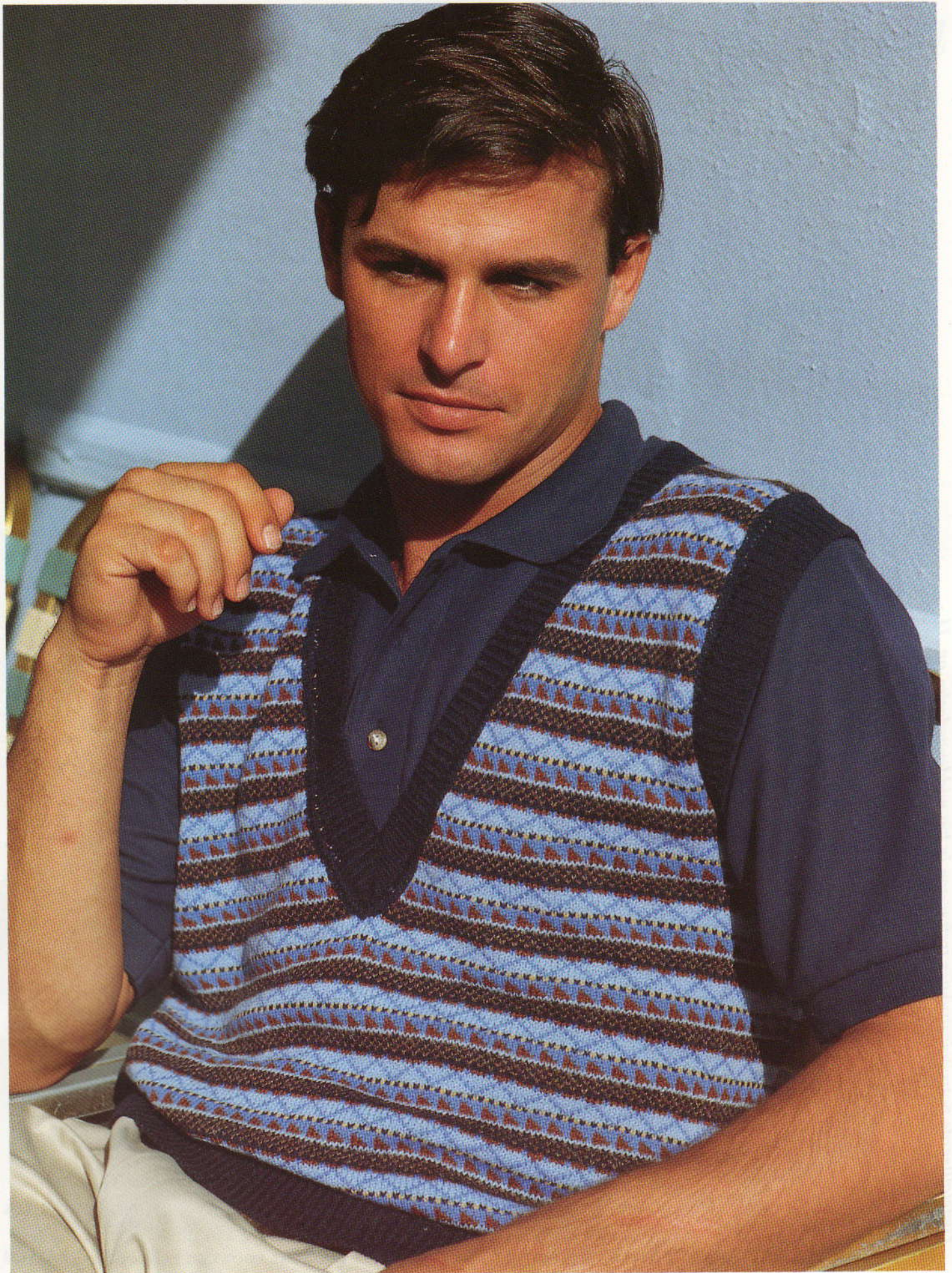

*Welk onderwerp op modegebied ook aktueel moge zijn, "klassiek" overheerst en dit voorbeeld vormt hierop geen uitzondering!  
Zie het middengedeelte voor gedetailleerde instructies voor het aan elkaar zetten van panden, nr. 10.*



# Vijf eenvo

Wat zou u denken van een jurk die u voor diverse gelegenheden kan dragen: tijdens de lunch met een vriendin, tijdens een belangrijk sollicitatiegesprek of een diner met kaarslicht op een traditionele bruiloft, voor een zakelijke aangelegenheid, op kantoor of tijdens het winkelen, met andere woorden een jurk die eenvoudig van opzet is, maar toch leuk oogt, niet leeftijdgebonden en tijdloos is! Wel nu, wij hebben voor u een basispatroon ontworpen dat beantwoordt aan al deze verschillende eisen. De jurk wordt met de tucksteek gebreid en kan met de opening aan de voor- of achterzijde worden gedragen. De decoraties worden simpelweg in een volle boordsteek gebreid in marineblauw of in wit.



## KLASSIEK EN TOCH MODIEUS

De opening aan de achterzijde is zeer geschikt voor een eenvoudige, maar toch modieuze kraag in, op zich, klassieke kleuren.

*Gedetailleerde patrooninstructies treft u aan in het middengedeelte, nr. 11.*

## HET KAN HAAST NIET EENVOUDIGER!

Witte epauletten en goudkleurige marineknopen geven de jurk een sportief en modieus tintje.



# udig te maken kledingstukken



## NIEUWE DEKORATIES

Het is hoog tijd om uw sieraden- of knopendoosje eens om te draaien; u zult ervan staan te kijken, wat u allemaal kunt gebruiken om deze jurk in een handomdraai een heel andere "look" te geven.

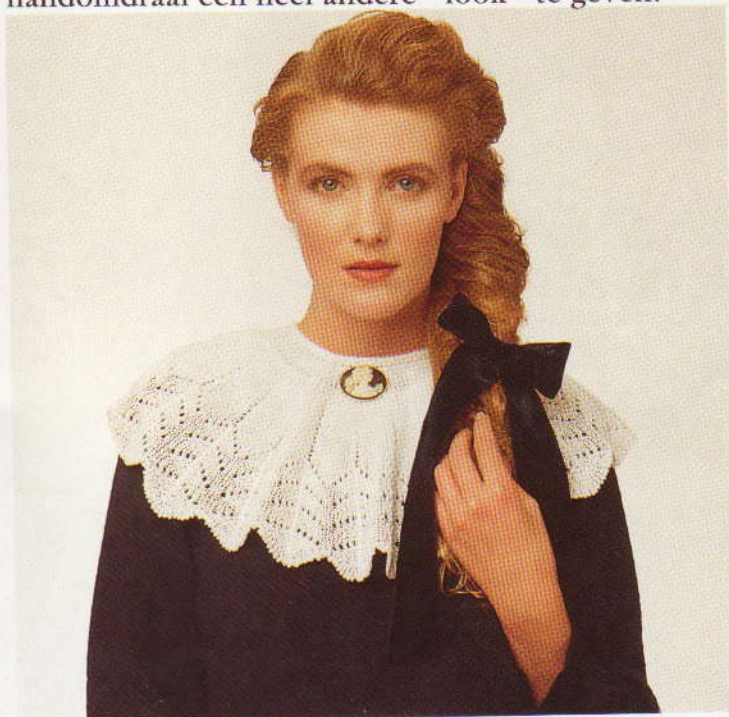

## ROMANTISCH

De prachtige kanten kraag wordt met behulp van het DB gebreid.



## OP Z'N ITALIAAANS

Met een italiaanse kraag en een rood lint.



M  
E  
R  
K  
L  
A  
P  
P  
E  
N

H  
E  
R  
L  
E  
V  
E  
N



*Patrooninstructies voor moeder (vest) en  
dochter (trui) vindt u in het middengedeelte,  
nr. 12 en 13.*





De Egyptenaren hadden ze het eerst, de Hollanders maakten er ontwerpen op, de Spanjaarden gaven er een nieuw tintje aan, de Italianen voorzagen ze van kant, de Fransen benaderden e.e.a. op religieuze wijze, kinderen leerden er hun tafels op, de vermogende Britten oefenden erop, de Duitsers legden er honden op, en de Denen maakten ze gekompliceerd. Echter, toen ze niet langer als praktisch werden beschouwd, begon men ze opeens mooi te vinden en pas sinds kort wordt er op mode-gebied rekening mee gehouden! Wij hebben er gebreide stof van gemaakt, ze aangepast aan de tijd, zowel moeder als dochter ermee gekleed, ze onder glas gelegd en erop gezeten! Wat zullen we er nog meer mee doen!





# Het stap voor stap maken van kussens

Gebreide stof kunt u op verschillende wijze gebruiken en, zoals u op de vorige pagina reeds kon lezen, kan hetzelfde stekenpatroon zowel voor kledingstukken als ter decoratie in huis worden gebruikt. Voor het

maken van een kussen, een mooie manier om alles op te maken, heeft u nodig: gebreide stof, stof voor de achterzijde en de biezen, koord, vlieseline, naai-garen, een rits en een stukje krijt.



1. Om de gebreide stof wat steviger te maken, kunt u het beste de vlieseline met behulp van een stoomstrijkijzer op de achterzijde persen.

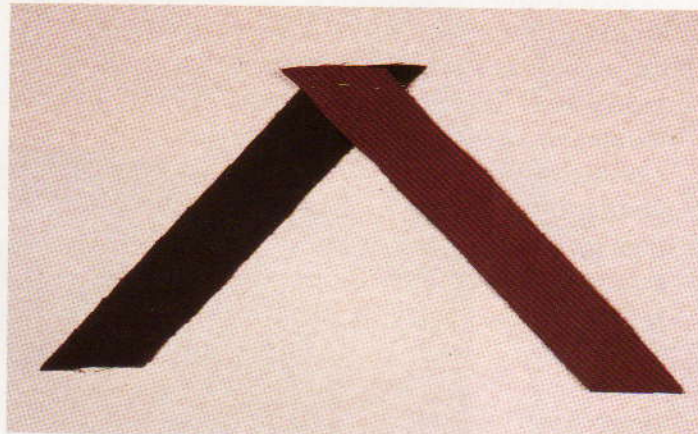

2. Neem een rechthoekig stuk stof, waarvan de lengte tweemaal de breedte is. Markeer met behulp van het krijtje het midden aan de rechterzijde in de lengterichting. Trek nu een rechte lijn van het gemarkeerde punt naar de linkerbenenhoek. Knip deze hoek af. Knip bovendien, parallel aan de diagonale zijde, schuine linten af van 4,5 cm breed.

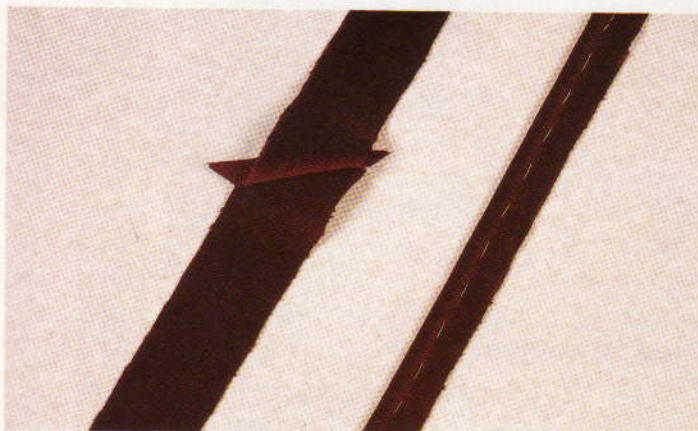

3. Maak cirkels van de strips, vouw ze om de biezen en rijg ze vast.



4. Rijg de biezen aan de omtrek van de voorzijde en maak ze met behulp van de ritsvoet vast.



5. Leg de rits langs de opening, zodat de tanden achter de biezen vallen, en zet hem vast.



Leg de achterzijde precies op de voorzijde en maak beide delen vast.



# Patroonbladen

De patroonbladen worden gebruikt met de brei-instructies in deze uitgave. Om de ontwerpen te kunnen breien, moeten ze zodanig gekopieerd worden, dat de machine ze begrijpt. Dit zal afhangen van het patroonsysteem van de machine, d.w.z. gaat het om een elektronisch systeem, een ponskaartsysteem of om minder geavanceerde machines, waarbij u handmatig moet selekteren of toetsen moet bedienen.

Sommige ontwerpen zijn echter niet voor alle machines geschikt en kunnen slechts op elektronische modellen worden gemaakt; u dient de door uw machine vereiste steekherhalingen dus te vergelijken met die van het patroon. Bent u in het bezit van een ponskaart-machine, dan heeft u ontwerpen nodig met herhaling voor 24 steken, d.w.z. 2, 3, 4, 6, 8, 12 of 24 en bij eenvoudige modellen heeft u herhalingen nodig voor 8 steken, d.w.z. 2, 4 of 8. Denk eraan, dat u

komplete ontwerpen kopieert, anders zullen de patroongebieden niet goed uitkomen bij patroonherhalingen.

Soms is het mogelijk om het ontwerp enigzins te wijzigen door een tweetal steken toe te voegen, zodat het geschikt is voor uw machine. Is dit niet het geval, dan kunt u in de regel een soortgelijk ponskaart- of stekenpatroon vervangen, zodat u een acceptabel alternatief krijgt. Bij enkelvoudige motieven die breder zijn dan een ponskaart kunt u de patroonkaart gebruiken om handmatig andere steken te selekteren dan die reeds door de kaart zijn geselecteerd. Vergeet bovendien niet dat de ontwerpen op de patroonbladen eveneens gebruikt kunnen worden als kaarten voor intarsia, mazen, etc. of voor eigen ideeën en dat een 4,5 mm ponskaartontwerp vaak gebruikt kan worden voor 9 mm ponskaart-machines en vice versa (behalve voor kant en draadkant).

## Het maken van een ponskaart met behulp van de patroonbladen

### Kantkaarten

Hieronder ziet u een voorbeeld van hoe u een kantponskaart kunt maken met behulp van patroon M van patroonblad nr. 1.

① Kopieer het ontwerp op een blanco ponskaart.

We hebben het ontwerp voor de lengte van de kaart tweemaal herhaald.

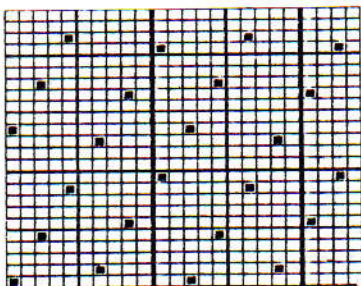

② Pons daarna twee rijen gaatjes voor de overlapping.

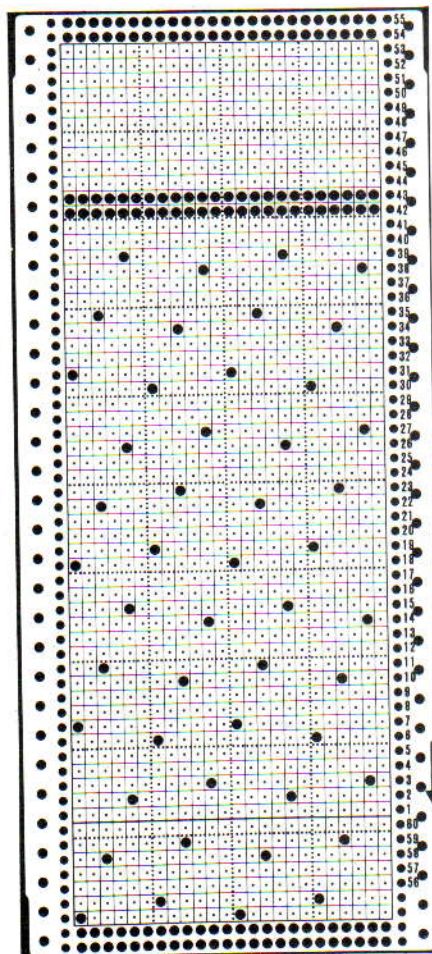

③ Knip nu de bovenrand van de kaart.

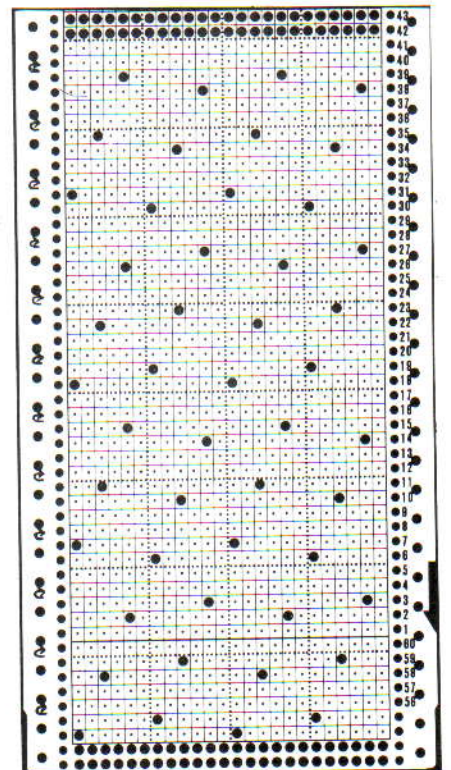

④ Markeer tenslotte de linkerzijde van de kaart met pijltjes, zodat u weet, wanneer u de breislede moet gebruiken.



## HET MARKEREN VAN EEN PATROONBLAD VOOR HET BREIEN VAN KANT

Kontroleer of het ontwerp geschikt is voor een ponskaart van 24 steken. Pons het ontwerpgebied, precies zoals aangegeven, op een blanco kaart, met inbegrip van eventuele lege steken of toeren. Herhaal het patroon zo vaak als nodig is om de breedte van de kaart te vullen en deze lang genoeg is om gekoppeld te worden en soepel door het mechanisme loopt. Zorg ervoor dat u complete patroonherhalingen ponsst. Eventuele overbodige toeren aan de bovenzijde van de kaart kunt u afknippen, maar vergeet niet eerst 2 complete toeren te ponsen voor de overlapping. In geval van zeer lange ontwerpen kunt u, voor het verkrijgen van extra lengte, 2 of meer kaarten met behulp van klemmetjes aan elkaar vast maken.

Schuif de kaart in de machine en vergrendel deze bij toer 1. Zet de breisledede aan de rechterzijde en de kantsledede aan de linkerkant van het naaldenbed. Haal de breisledede over van rechts naar links en vervolgens van links naar rechts, zodat de naalden op één lijn komen te staan. Haal nu de kantsledede over naar rechts en ontgrendel de kaart. Wanneer u de slede voor de eerste keer overhaalt kan het zijn dat niet alle naalden worden geselecteerd. Dit dient echter wel te geschieden bij de tweede keer.

Ga verder met het overhalen van de kantsledede totdat er geen naalden meer zijn geselecteerd. Staat de kantsledede op dat moment aan de rechterzijde, schuif hem dan weer naar de beginpositie aan de linkerkant. Worden er hierdoor geen naalden geselecteerd, markeer dan de linkerkant van de kaart met een pijltje, hetgeen wil zeggen: "brei 2 toeren met behulp van de breisledede" of met een cijfer, bijv. "6", hetgeen wil zeggen:

### BREIEN VAN EEN KANTPATTERN

Wanneer u een kantpatroon wilt breien, dient u onderstaande richtlijnen in acht te nemen:

1. De breisledede maakt de steken. Het garen wordt door de breisledede geregen.
2. De kantsledede zorgt voor het overbrengen van de steken, waardoor de gaatjes ontstaan. In de kantsledede wordt geen garen geregen.
3. De breisledede bevindt zich aan de rechterzijde van het naaldenbed (startpositie).
4. De kantsledede bevindt zich aan de linkerkant van het naaldenbed (startpositie).
5. Bij het maken van een kantpatroon heeft de breisledede geen invloed op de kaart.
6. De kantsledede laat de kaart doordraaien.
7. De kant- of breisledede moet in zijn startpositie worden gebracht, voordat de andere slede overgehaald kan worden.
8. Voor het maken van een gaatje moet de kantsledede tweemaal overgehaald worden. Bij de eerste keer wordt de naald geselecteerd met de steek die gevormd zal worden tot een gaatje. Bij de tweede keer wordt deze geselecteerde steek door de kantsledede overgebracht op een naastliggende naald. Op de plaats waar het gaatje is gevormd, bevindt zich nu een lege naald.
9. Wanneer alles is overgebracht, mogen er geen twee, naast elkaar liggende, lege naalden zijn.
10. Steken worden altijd overgebracht in de richting die de kantsledede uitgaat.
11. De kantsledede kan in één toer zowel steken overbrengen als naalden selecteren. De slede brengt één set geselecteerde steken over en tegelijkertijd kan hij de naalden voor de volgende toer selecteren.
12. De kantkaart hoeft niet per se op het afgemaakte stekenontwerp te lijken (in tegenstelling tot bijvoorbeeld een noors patroon).
13. Wanneer alle geselecteerde naalden zich weer op de werkstand bevinden en de kantsledede links van het naaldenbed staat, is het tijd om de breisledede te gaan gebruiken.
14. In geval van de kantsledede kunt u geen gebruik maken van de E-positie. Maak voor het breien van verkorte of verlengde toeren gebruik van de A-positie en het opzetkoordje of brei een stukje met restgaren.
15. Voordat u met het selecteren van naalden en overbrengen van steken voor een kantpatroon begint, dient u twee toeren tricotsteek te breien met behulp van de breisledede, zodat u enkele lusjes krijgt voor het overbrengen van steken.

"brei 6 toeren met behulp van de breisledede". Werk de kaart zo verder af, totdat u weer bij toer 1 bent.

Bij de meeste volledige kantpatroon-ontwerpen worden steken in beide richtingen overgebracht. Het kan dan ook gebeuren dat de kantsledede wordt overgehaald, zonder dat er naalden worden geselecteerd of steken worden overgebracht, terwijl het toch niet het moment is om de breisledede te gebruiken. Door de kantsledede over te halen komt deze, voor wat betreft de richting van overbrenging, aan de juiste zijde van het naaldenbed te staan (zie 10).

Een voorbeeld hiervan is stekenpatroon M op patroonblad nr. 1, waarbij u de kantsledede aan de linkerkant viermaal moet overhalen, voordat u de breisledede aan de rechterzijde tweemaal kunt overhalen, d.w.z.:

- a) heen (van links naar rechts)—de naalden worden geselecteerd.
- b) terug (van rechts naar links)—de steken worden overgebracht op de naastliggende naalden (van rechts naar links), er worden gaatjes gemaakt, er zijn lege naaldkoppen en er worden nieuwe naalden geselecteerd.
- c) heen (van links naar rechts)—de steken worden overgebracht op de naastliggende naalden (van links naar rechts), er worden gaatjes gemaakt, er zijn lege naalden en er worden geen nieuwe naalden geselecteerd.
- d) terug (van rechts naar links)—er worden geen steken overgebracht of naalden geselecteerd. U moet dus nu de breisledede gaan gebruiken.

### *Kaarten voor noors patroon en andere steken*

Hieronder ziet u een voorbeeld van hoe u een ponskaart voor een noors patroon kunt maken met behulp van patroon E van patroonblad nr. 1.

① t/m ③ is hetzelfde als bij de kantkaart.

We hebben het ontwerp driemaal over de breedte van de kaart herhaald en zesmaal voor de lengte van de kaart.

④ De Noors patroonkaart is klaar.

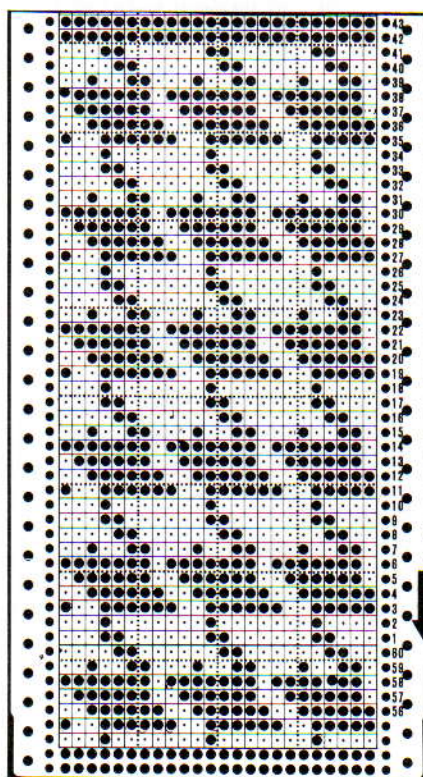
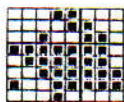



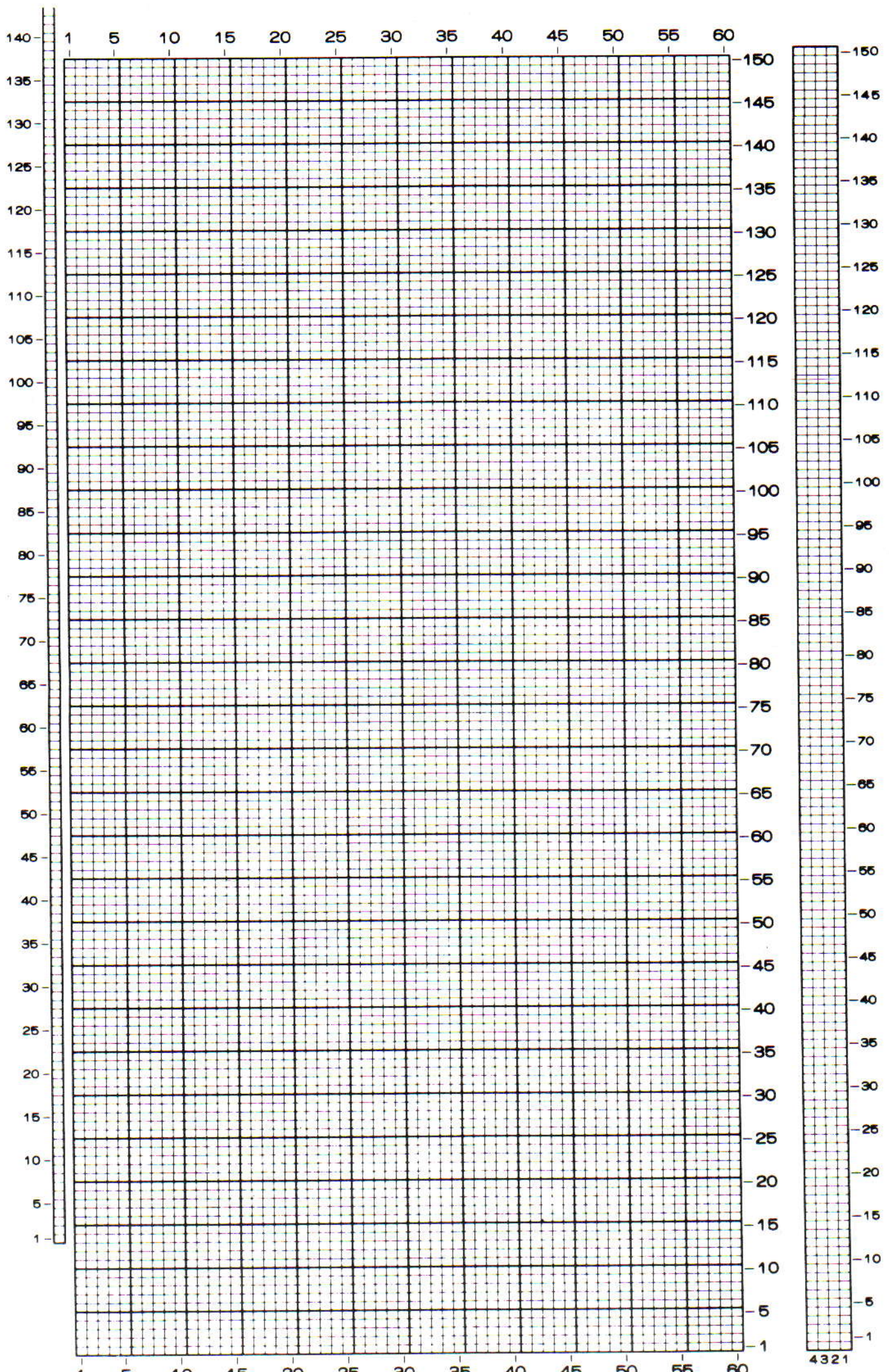



# PATROONBLAD 1









# PATROONBLAD 3

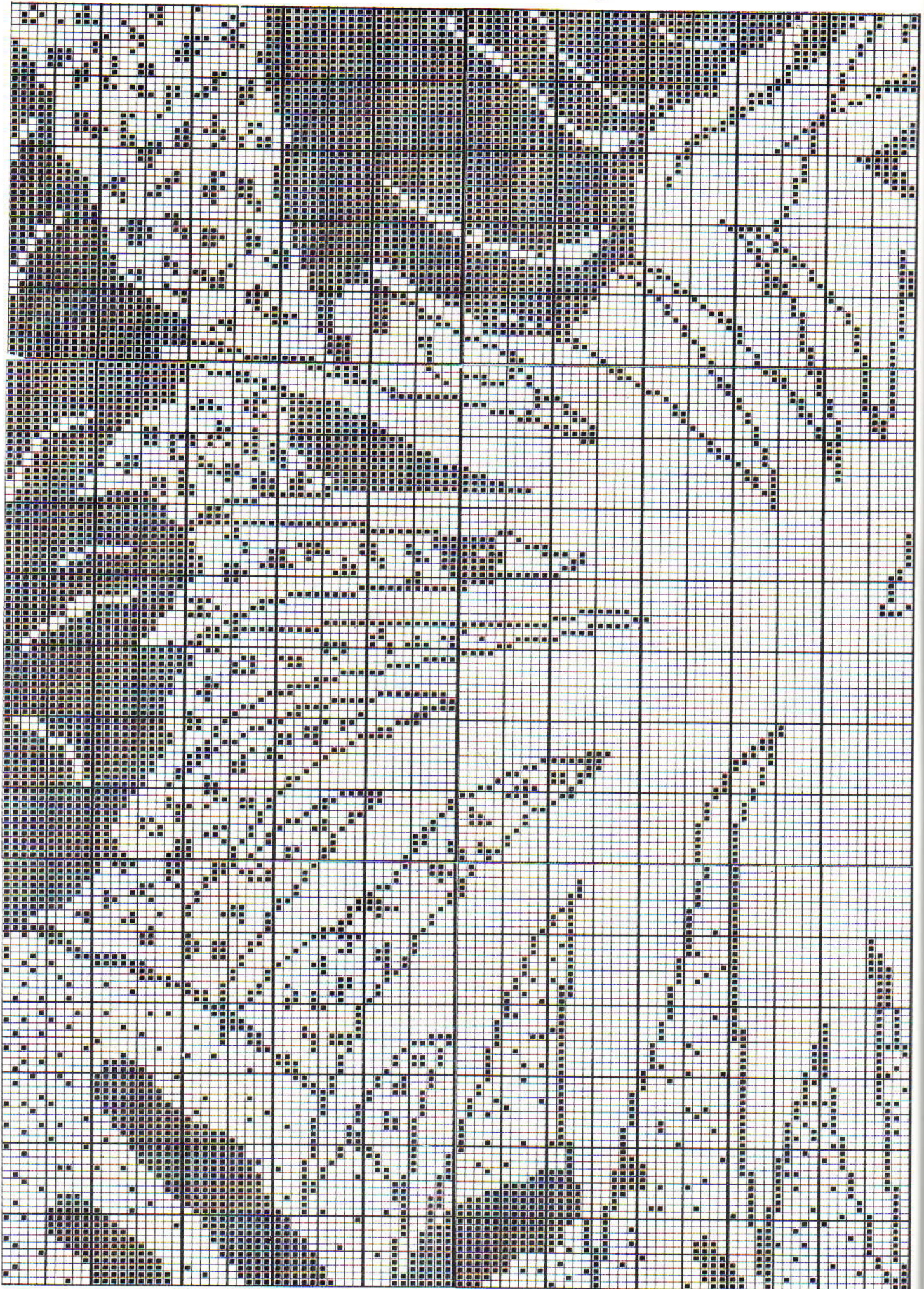



# PATROONBLAD 4

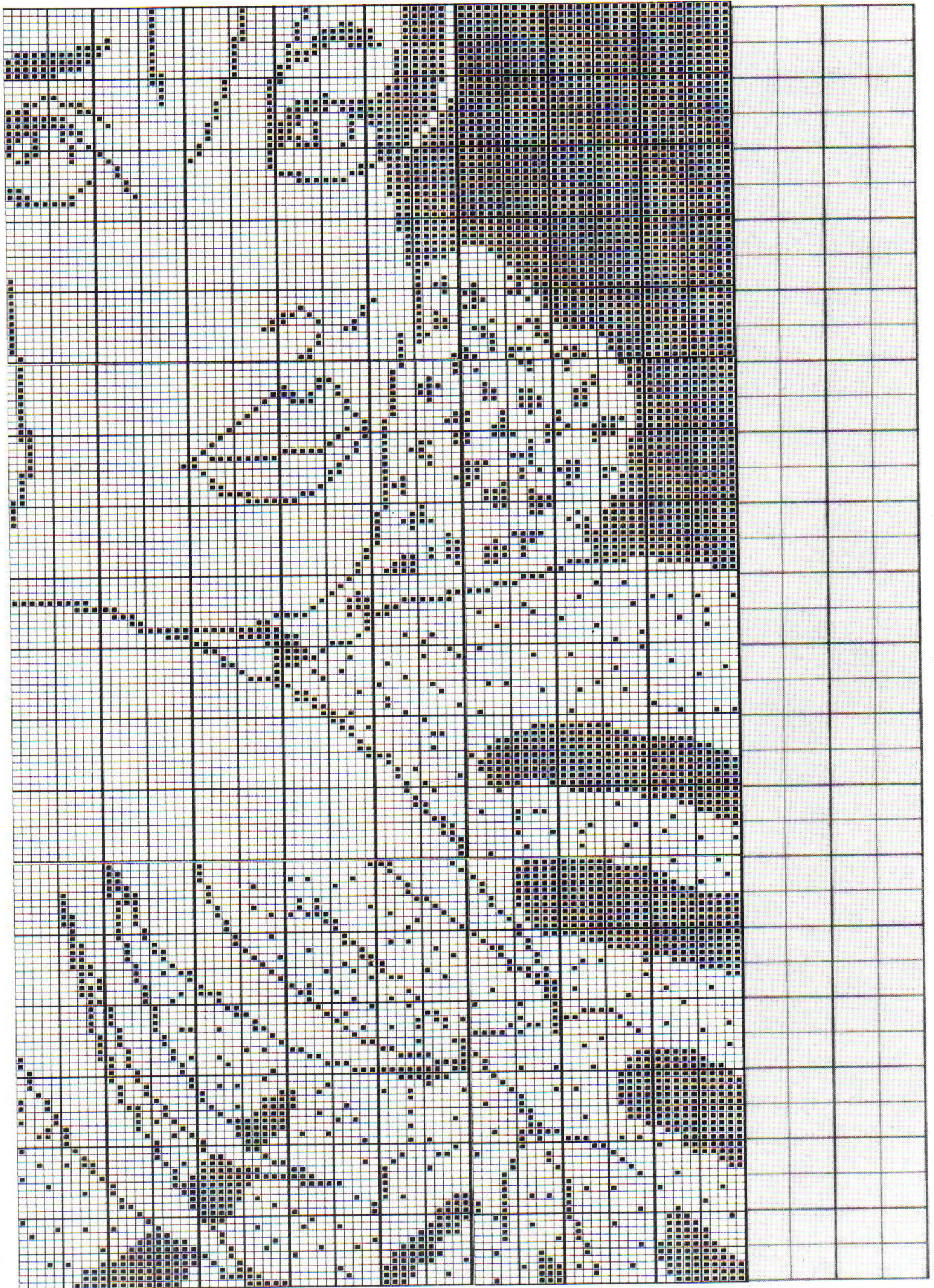



# PATROONBLAD 5

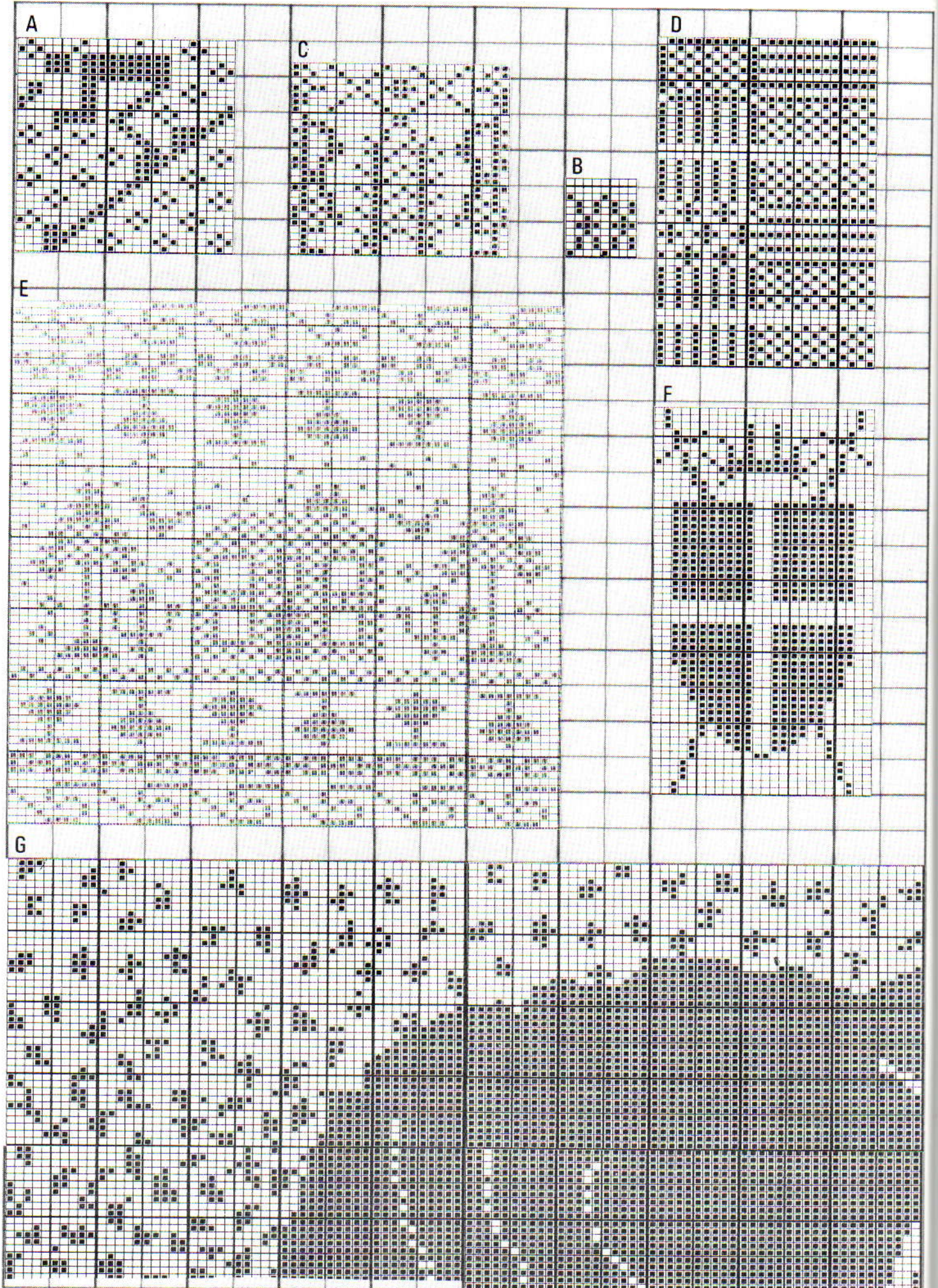



# PATROONBLAD 6

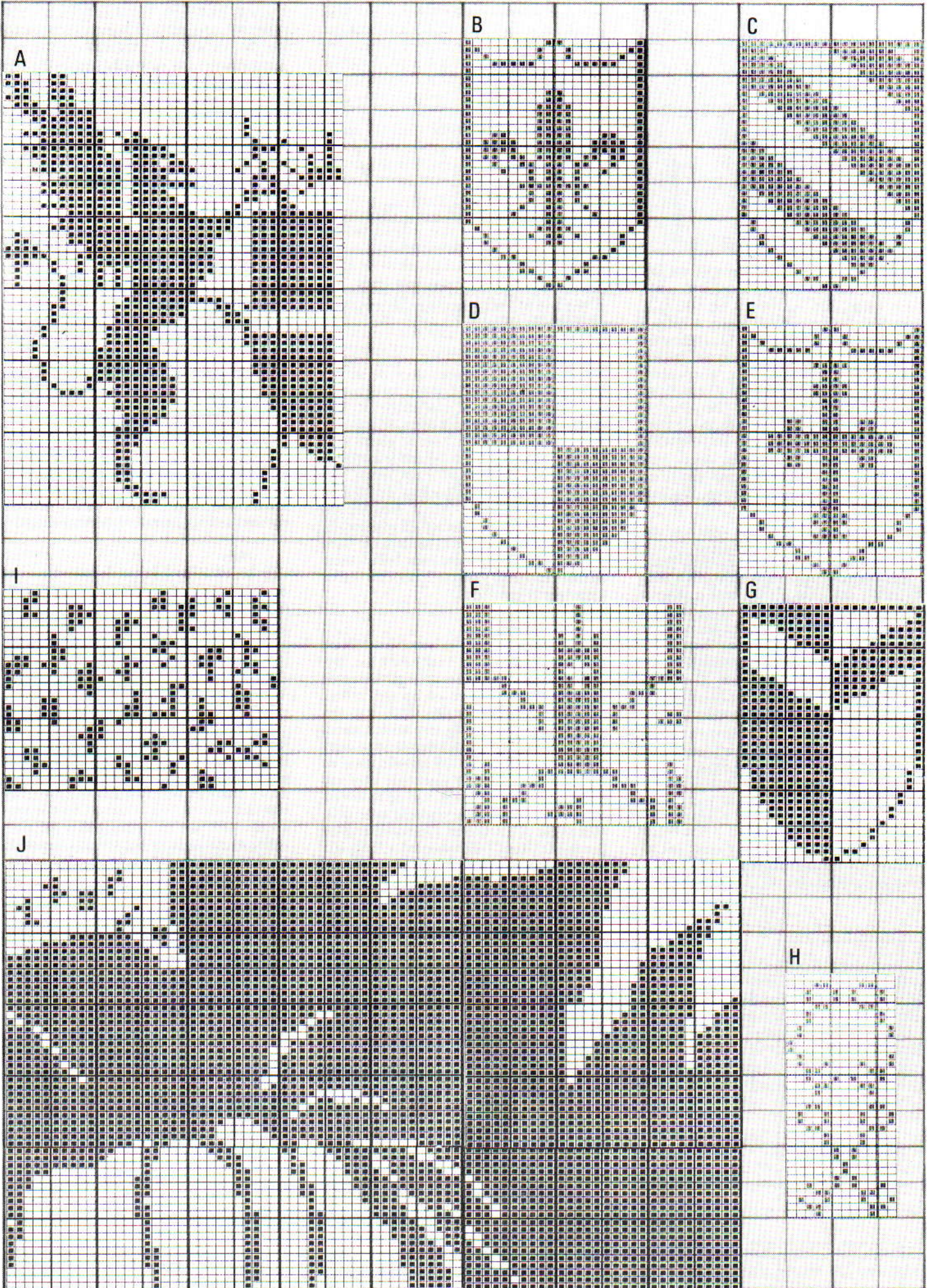



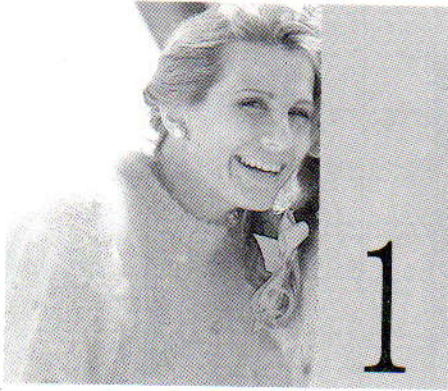

**MACHINES:** B1 en B2 met DB. **BENODIGDHEDEN:** 80% mohair/10% acryl/10% nylon, 204 m/100 g - H: 500 (520, 540, 560, 580) g naturel; restjes A (lila), B (groen), C (felroze) en D (lichtroze). **MATEN:** Voor bovenwijdte 86 (91, 96, 101, 106) cm. **PROEFLAP:** Tr. st./noppenpatr. - 20 st. = 12,5 cm en 30 t. = 14,25 cm (Sg. ca. 5). **BOORDSTEEK:** 2 x 1 (zie Afkortingen), Sg. 0/0. (Na het opzetten, de 1e t. met A breien, en dan op H overgaan.) **OPMERKINGEN:** De noppen worden met de hand over 3 st. en 6 t. gemaakt op ca. elke 16e t. met ca. 13 st. tussen de noppen. Zie illustratie voor details.

#### ACHTERPAND

Met A, over 89 (92, 95, 101, 104) HB-nld. voor boordst. opzetten (zie BOORDSTEEK). 000. Tot TT 30 breien. Alle st. naar het HB overzetten. 0 (1, 2, 0, 1) st. meer. 000. Sg. 5, van hieraf het noppenpatr. breien. Tot TT 30 breien. Aan weerskanten een merkdraadje aanbrengen. Tot TT 124 breien. De middelste 31 st. rest-breien. De overbl. 29 (31, 33, 35, 37) st. aan weerskanten rest-breien (schouders).

#### VOORPAND

Als ACHTERPAND tot TT 107.

#### Hals

De middelste 9 st. rest-breien. De st. links rest-breien. SAR. 1 t. breien. 1 x 3 st. en 2 x 2 st. aan het beg. van de volg. en elke 2e t. afkanten. 4 x 1 st. aan het beg. van de volg. en elke 2e t. mind. Tot TT 128 breien en de

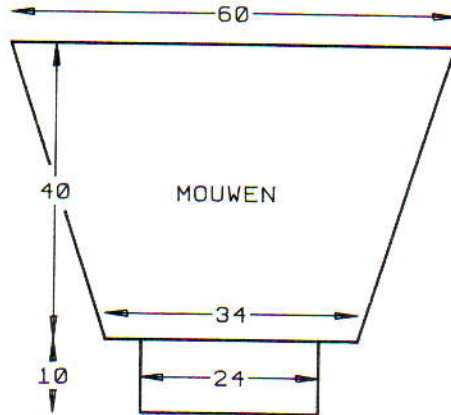

overbl. 29 (31, 33, 35, 37) st. rest-breien. De st. links op nld. terugzetten en deze zijde in spiegelbeeld afbreien.

#### HALSBOORD

Eén schoudernaad sluiten door de st. van het voor- en achterpand op nld. terug te zetten, met de goede kant naar elkaar toe. Met H, Sg. 10, 1 t. breien en afkanten. 86 HB-nld. naar de B-st. schuiven. Met de goede kant van het werk naar u toe, hetzelfde aantal st. langs de hals opnemen en op nld. zetten. Met H, Sg. 5, 1 t. breien. Op boordst. overzetten. 000. Tot TT 24 breien. Alle st. naar het HB overzetten. Sg. 5, 1 t. breien en rest-breien. De tweede schoudernaad sluiten. De halsboordnaad sluiten, boord naar buiten slaan en met een stikst. vastzetten door de laatste t. die met H gebreed is.

#### MOUWEN

96 HB-nld. naar de B-st. schuiven. Met de verkeerde kant van het werk naar u toe, hetzelfde aantal st. langs het armgat tussen de merkdraadjes opnemen en op nld. zetten. 000. Sg. 5, tot TT 2 breien. 21 x 1 st. aan weerskanten van de volg. en elke 4e t. mind. Tot TT 84 breien en de overbl. 54 st. rest-breien. *Mouwboorden:* 38 HB-nld. naar de B-st. schuiven. Met de verkeerde kant van het werk naar u toe, de st. van de mouw op nld. terugzetten, gelijk verdeeld over de t. Met H, Sg. 5, 1 t. breien. Op boordst. overzetten. 000. Tot TT 29 breien. Met A, Sg. 10/8, 1 t. breien. Alle st. naar het HB overzetten en met de tongennaald afkanten.

#### AFWERKING

Zij- en mouwnaden sluiten.



**MACHINES:** B1 en B2 met DB. **BENODIGDHEDEN:** 80% mohair/10% acryl/10% nylon, 204 m/100 g - H: 280 (300, 320, 340, 360) g lichtroze; restjes A (lila), B (groen), C (felroze) en D (naturel). 6

knopen. **MATEN:** Voor lengtemaat 120 (130, 140, 150, 160) cm [bovenwijdte ca. 62 (66, 70, 75, 81) cm]. **PROEFLAP:** Tr. st./noppenpatr. - 20 st. = 12,5 cm en 30 t. = 14,25 cm (Sg. ca. 5). **BOORDSTEEK:** 2 x 1 (zie Afkortingen), Sg. 0/0. (Na het opzetten, de 1e t. met C breien, en dan op H overgaan.) **OPMERKINGEN:** De noppen worden met de hand over 3 st. en 6 t. gemaakt op ca. elke 16e t. met ca. 13 st. tussen de noppen. Zie illustratie voor details.

#### ACHTERPAND

Met C, over 65 (68, 71, 74, 80) HB-nld. voor boordst. opzetten (zie BOORDSTEEK). 000. Tot TT 20 breien. Alle st. naar het HB overzetten. 1 (2, 1, 2, 0) st. meer. 000. Sg. 5, van hieraf het noppenpatr. breien. Tot TT 48 (54, 56, 66, 74) breien. Aan weerskanten een merkdraadje aanbrengen. Tot TT 84 (92, 96, 108, 118) breien. De middelste 22 st. rest-breien. De overbl. 22 (24, 25, 27, 29) st. aan weerskanten rest-breien (schouders).

#### RECHTER VOORPAND

Met C, over 29 (32, 35, 38, 38) HB-nld. voor boordst. opzetten (zie BOORDSTEEK). 000. Tot TT 20 breien. Alle st. naar het HB overzetten. 000. 2 (1, 0, 0, 1) st. meer. Sg. 5, tot TT 48 (54, 56, 66, 74) breien. Aan de rechterkant een merkdraadje aanbrengen.

#### Hals

9 (9, 10, 10, 10) x 1 st. aan de linkerkant van de volg. en elke 4e t. mind. Tot TT 88 (96, 100, 110, 122) breien en de overbl. 22 (24, 25, 27, 29) st. rest-breien.

#### LINKER VOORPAND

Als RECHTER VOORPAND, in spiegelbeeld.

#### MOUWEN

Beide schouderaden sluiten door de st. van het voor- en achterpand op nld. terug te zetten, met de goede kant naar elkaar toe. Sg. 10, 1 t. breien en afkanten. 58 (61, 64, 67, 70) HB-nld. naar de B-st. schuiven. Met de verkeerde kant van het werk naar u toe, hetzelfde aantal st. langs het armgat tussen de merkdraadjes opnemen en op nld. zetten. 000. Sg. 5, tot TT 4 (2, 8, 4, 11) breien. 8 (9,

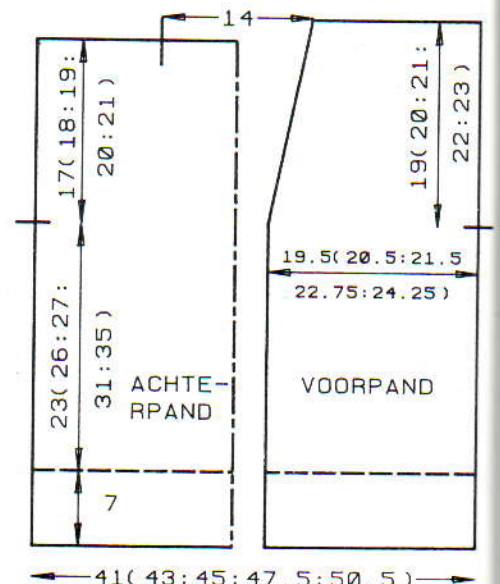
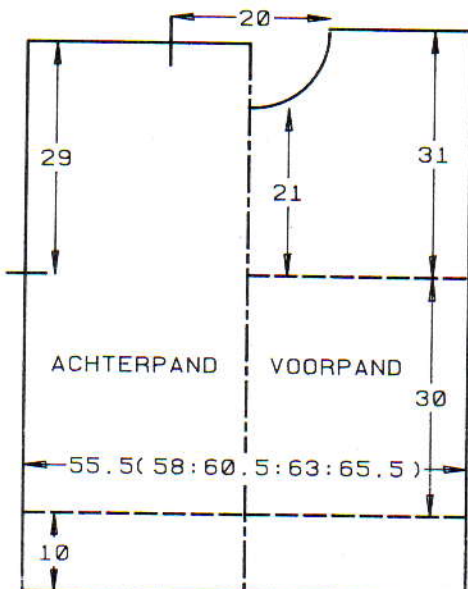



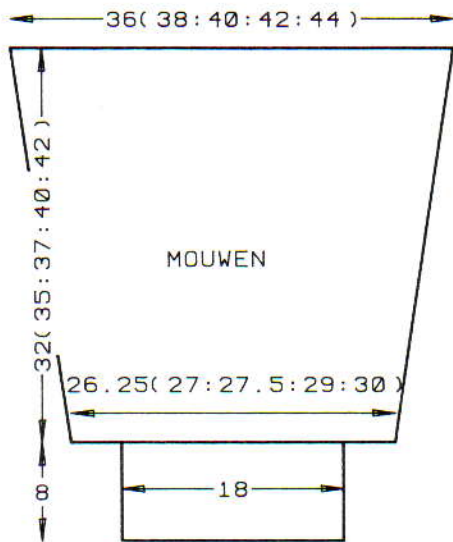

10, 10, 11) × 1 st. aan het beg. van de volg. en elke 8e (8e, 7e, 8e, 7e) t. mind. Tot TT 68 (74, 78, 84, 88) breien en de overbl. 42 (43, 44, 47, 48) st. rest-breien. **Mouwboorden:** 29 HB-nld. naar de B-st. schuiven. Met de verkeerde kant van het werk naar u toe, de st. van de mouw op nld. terugzetten, gelijk verdeeld over de t. Met H, Sg. 5, 1 t. breien. Op boordst. overzetten. 000. Tot TT 23 breien. Met C, Sg. 10/8, 1 t. breien. Alle st. naar het HB overzetten en met de tongennaald afkanten.

#### KNOPEN/KNOOPSGATENBIES

(3 delen.) Met C, over 77 (86, 89, 95, 104) HB-nld. voor boordst. opzetten (zie **BOORDSTEEK**). 000. Tot TT 8 breien. Met de verkeerde kant van het werk naar u toe, hetzelfde aantal st. langs de vooropening (van de zoom tot de schoudernaad) opnemen en op nld. zetten. Met H, 1 t. breien en afkanten. De knoopposities met een merkdraadje aangeven. Een tweede deel breien met 6 knoopsgaten van 1 st. op TT 4. Een derde deel over 23 HB-nld. breien en de st. langs de achterhals opnemen.

#### AFWERKING

De biesnaden sluiten. Zij- en mouwnaden sluiten. Knopen aanzetten.

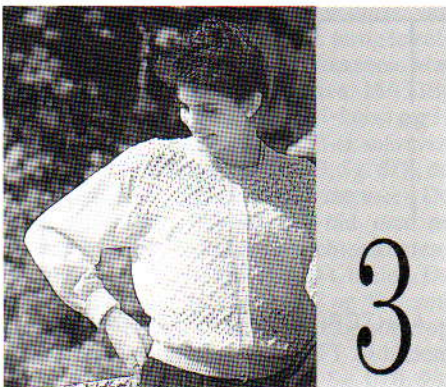

**MACHINES:** A, C of D met DB. **BENODIGDHEDEN:** 100% zuivere wol, 380 m/100 g - H: 480 (500, 520, 540, 560) g wit. 11 knopen. **MATEN:** Voor bovenwijdte 86 (91, 96, 101, 106) cm. **PROEFLAP:** Kant/noppenpatr. - 40 st. = 15,6 cm en 60 t. = 17,6 cm (Sg. ca. 7). Tr. st. - 40 st. = 12,6 cm en 60 t. = 15 cm (Sg. ca. 6). **BOORDSTEEK:** 1 ×

1, Sg. 0/0. **OPMERKINGEN:** \*Het kant/noppenpatr. 24 t. breien. Dan instellen op het ondersteboven breien van het patr. en 24 t. breien\*. Van \* tot \* steeds herh. Kant/noppenpatr. - De kantslede overhalen om de st. over te zetten. De noppen worden als volgt gebreid: \*\*\*De TT buiten werking stellen. De slede op de E-st. instellen (kantenhendel naar H). Alle nld. links van de 1e nop naar de E-st. schuiven. 1 t. breien. SAL. Alle nld. rechts van de 1e nop naar de E-st. schuiven. 5 t. breien. \*\*SAR. Steeknr. 1 en 3 onder de 1e t. van de nop opnemen en op naaldnr. 1 en 3 van de nop zetten. De nld. tot en met de volgende nop naar de B-st. schuiven. 1 t. breien. SAL. De nld. rechts van de volg. nop naar de E-st. schuiven. 5 t. breien\*\*. Van \*\* tot \*\* herh. tot alle noppen gebreid zijn. SAL. De TT weer in werking stellen en 1 t. verder zetten. 1 t. breien\*\*\*. Van \*\*\* tot \*\*\* steeds herh. Zie patroonblad 1 (M).

#### RECHTER VOORPAND

Met H, over 65 (69, 71, 75, 77) HB-nld. voor boordst. opzetten. 000. Tot TT 36 breien. Alle st. naar het HB overzetten. Sg. 7, op de 1e patroontoer instellen en van hieraf het kant/noppenpatr. breien (zie **OPMERKINGEN**). Tot TT 102 breien. Aan de rechterkant van het werk een merkdraadje aanbrengen. Tot TT 159 breien. SAL.

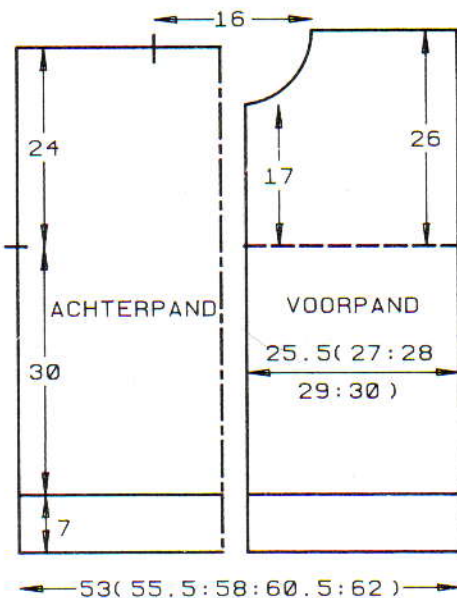

#### Hals

1 × 6 (6,5,6,5) st., 1 × 3 st., 2 × 2 st. en 5 × 1 st. aan het beg. van de volg. en elke 2e t. afkanten. Tot TT 190 breien en de overbl. 47 (51, 54, 57, 60) st. afkanten.

#### LINKER VOORPAND

Als **RECHTER VOORPAND**, in spiegelbeeld.

#### ACHTERPAND (tr. st.)

Met H, over 169 (177, 185, 193, 199) HB-nld. voor boordst. opzetten. 000. Tot TT 36 breien. Alle st. naar het HB overzetten. 000. Sg. 6, van hieraf tr. st. breien. Tot TT 120 breien. Aan weerskanten een merkdraadje

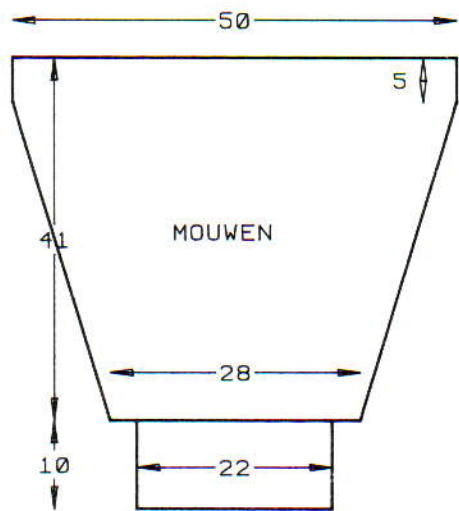

aanbrengen. Tot TT 216 breien. De middelste 51 st. rest-breien. De overbl. 59 (63, 67, 71, 74) st. aan weerskanten rest-breien (schouders).

#### HALSBOORD

De schoudermaden met een stikst. sluiten. Met H, over 147 HB-nld. voor boordst. opzetten. 000. Tot TT 10 breien. Alle st. naar het HB overzetten. Sg. 7, 1 t. breien. Met de goede kant van het werk naar u toe, hetzelfde aantal st. langs de hals opnemen en op nld. zetten. 3 t. breien. Rest-breien. De boord met een stikst. vastzetten door de laatste t. die met H gebreid is.

#### KNOPENBIES

Met H, over 179 HB-nld. voor boordst. opzetten. 000. Sg. 1/1, tot TT 10 breien. Alle st. naar het HB overzetten. Sg. 7, 1 t. breien. Met de verkeerde kant van het werk naar u toe, hetzelfde aantal st. langs de linker vooropening opnemen en op nld. zetten. Sg. 8, 1 t. breien. Sg. 10, 1 t. breien en afkanten. De knoopposities met een merkdraadje aangeven.

#### KNOOPSGATENBIES

Als knopenbies, met 11 knoopsgaten van 1 st. op TT 5.

#### MOUWEN

159 HB-nld. naar de B-st. schuiven. Met de verkeerde kant van het werk naar u toe, hetzelfde aantal st. langs het armsgat tussen de merkdraadjes opnemen en op nld. zetten. 000. Sg. 6, tot TT 28 breien. 35 × 1 st. aan weerskanten van de volg. en elke 4e t. mind. Tot TT 168 breien en de overbl. 89 st. rest-breien. **Mouwboorden:** 69 HB-nld. naar de B-st. schuiven. Met de verkeerde kant van het werk naar u toe, de st. van de mouw op nld. terugzetten, gelijk verdeeld over de t. Sg. 6, 1 t. breien. Op boordst. overzetten. 000. Tot TT 49 breien. Sg. 10/8, 1 t. breien. Alle st. naar het HB overzetten en met de tongennaald afkanten.

#### AFWERKING

Delen opspelden en persen. Zij- en mouwnaden sluiten. Knopen aanzetten.



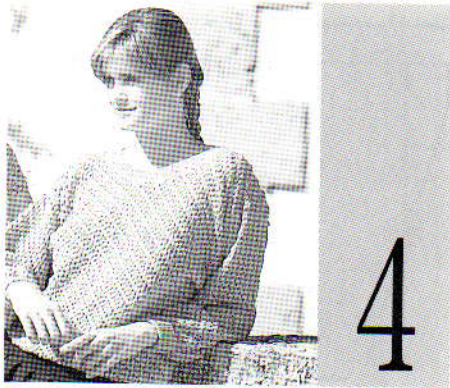

**MACHINES:** A, C of D met DB. **BENODIGDHEDEN:** 100% wol, 380 m/100 g - H: 550 (575, 600, 625, 650) g lila. **MATEN:** Voor bovenwijdte 81 (86, 91, 96, 101) cm. **PROEFLAP:** Kant/noppenpatr. - 40 st. = 15,6 cm en 60 t. = 17,7 cm (Sg. ca. 7). **BOORDSTEEK:** 1 x 1, Sg. 0/0. **OPMERKINGEN:** Kant/noppenpatr. - de kant-slede overhalen om de st. over te zetten. De noppen worden als volgt gemaakt: \*\*De TT buiten werking stellen. Alle nld. links van de 1e nop naar de E-st. schuiven. De slede op de E-st. instellen (kantenhendel naar H). 1 t. breien. SAL. Alle nld. rechts van de 1e nop naar de E-st. schuiven. 5 t. breien. \*SAR. Steeknr. 1 en 3 onder de 1e toer van de nop opnemen en op naaldnr. 1 en 3 van de nop zetten. De nld. tot en met de volgende nop n naar de B-st. schuiven. 1 t. breien. SAL. De nld. rechts van de volg. nop naar de E-st. schuiven. 5 t. breien\*. Van \* tot \* steeds herh. tot alle noppen gebreid zijn. SAL. De TT weer in werking stellen en 1 t. verder zetten. 1 t. breien\*\*. Van \*\* tot \*\* steeds herh. Zie patroonblad 1 (M).

#### ACHTERPAND

Met H, over 135 (141, 149, 155, 161) HB-nld. voor boordst. opzetten. 000. Tot TT 40 breien. Alle st. naar het HB overzetten. 000. Sg. 7, 2 t. breien. Van hieraf het kant/noppenpatr. breien. Tot TT 102 breien. Aan weerskanten van het werk een merkdraadje aanbrengen. Tot TT 184 breien.

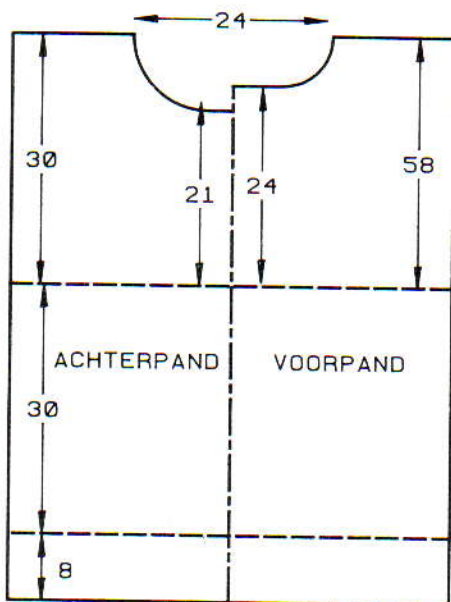

← 53 ( 55 . 5 : 58 : 60 . 5 : 63 ) →

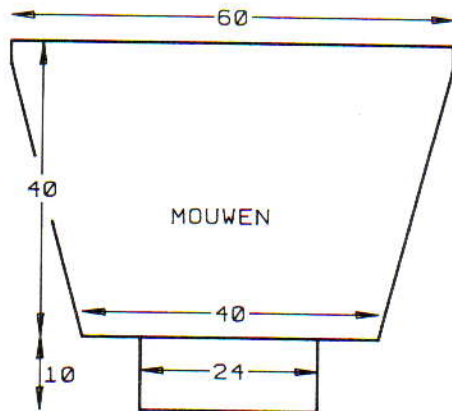

#### Hals

Een aantekening van de patroonpositie maken. De middelste 21 st. rest-breien. De st. links rest-breien. SAR. 1 t. breien. 10 x 2 st. aan het beg. van de volg. en elke 2e t. afkanten. Tot TT 204 breien en de overbl. 37 (40, 44, 47, 50) st. rest-breien. De st. links op nld. terugzetten en deze zijde in spiegelbeeld afbreien.

#### VOORPAND

Als ACHTERPAND tot TT 174.

#### Hals

Een aantekening van de patroonpositie maken. De middelste 13 st. rest-breien. De st. links rest-breien. SAR. 1 t. breien. 9 x 2 st. en 6 x 1 st. aan het beg. van de volg. en elke 2e afkanten. Tot TT 204 breien en de overbl. 37 (40, 44, 47, 50) st. rest-breien. De st. links op nld. terugzetten en deze zijde in spiegelbeeld afbreien.

#### HALSBOORD

Eén schoudernaad sluiten door de st. van het voor- en achterpand op nld. terug te zetten, met de goede kant naar elkaar toe. Met H, Sg. 10, 1 t. breien en afkanten. Met H, over 163 HB-nld. voor boordst. opzetten. 000. Tot TT 10 breien. Alle st. naar het HB overzetten. Sg. 7, 1 t. breien. Met de goede kant van het werk naar u toe, hetzelfde aantal st. langs de hals opnemen en op nld. zetten. 3 t. breien en rest-breien. De tweede schoudernaad sluiten. Zijnaad sluiten. De boord met een stikst. vastzetten door de laatste t. die met H gebreid is.

#### MOUWEN

153 HB-nld. naar de B-st. schuiven. Met de verkeerde kant van het werk naar u toe, hetzelfde aantal st. langs het armsgat tussen de merkdraadjes opnemen en op nld. zetten. 000. Sg. 7, tot TT 11 breien. 25 x 1 st. aan weerskanten van de volg. en elke 5e t. mind. Tot TT 136 breien en de overbl. 103 st. rest-breien. *Mouwboorden:* 61 HB-nld. naar de B-st. schuiven. Met de verkeerde kant van het werk naar u toe, de st. van de mouw op nld. terugzetten, gelijk verdeeld over de t. Sg. 7, 1 t. breien. Op boordst. overzetten. 000. Tot TT 49 breien. Sg. 10/8, 1 t. breien. Alle st. naar het HB overzetten en met de tongennaald afkanten.

#### AFWERKING

Zij- en mouwnaden sluiten.

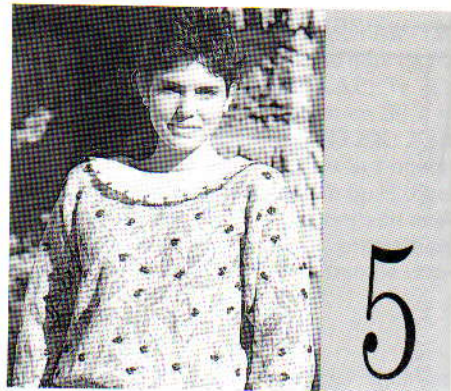

**MACHINES:** C of D met DB. **BENODIGDHEDEN:** 100% zuivere wol, 400 m/100 g - H: 215 (235, 255, 275, 295) g wit; A - 240 (260, 280, 300, 320) g lila; B - 50 g paars. **MATEN:** Voor bovenwijdte 86 (91, 96, 101, 106) cm. **PROEFLAP:** Noors - 40 st. = 12,5 cm en 60 t. = 16,6 cm (Sg. ca. 6). **BOORDSTEEK:** 1 x 1, Sg. 1/1. **OPMERKINGEN:** Zie patroonblad 1 (G). Voor het breien van de noppen, het patroonblad als teltekening gebruiken. De noppen worden met de hand gebreid op de met "xxx" aangegeven plaatsen met een aparte draad B. De noppen worden over 3 st. en 6 t. gemaakt. Steeknr. 1 en 3 onder de 1e toer van de nop opnemen en op naaldnr. 1 en 3 van de nop zetten.

#### ACHTERPAND

Met RG, 162 (170, 178, 186, 194) st. opzetten en een paar t. breien. SAL. Op de 1e patroontoer instellen en 1 t. breien om de nld. te selecteren. 000. Met H in TVO-A en A in TVO-B, tot TT 108 breien. Aan weerskanten een merkdraadje aanbrengen. Tot TT 194 breien. De middelste 64 st. rest-breien. De overbl. 49 (53, 57, 61, 65) st. aan weerskanten rest-breien (schouwers). *Tailleboord:* 145 (153, 161, 169, 175) HB-nld. naar de B-st. schuiven. Met de verkeerde kant van het werk naar u toe, de st. van het achterpand op nld. terugzetten, gelijk verdeeld over de t. Met H, Sg. 7, 1 t. breien. Op boordst. overzetten. 000. Tot TT 36 breien. Sg. 10/8, 1 t. breien. Alle st. naar het HB overzetten en met de tongennaald afkanten.

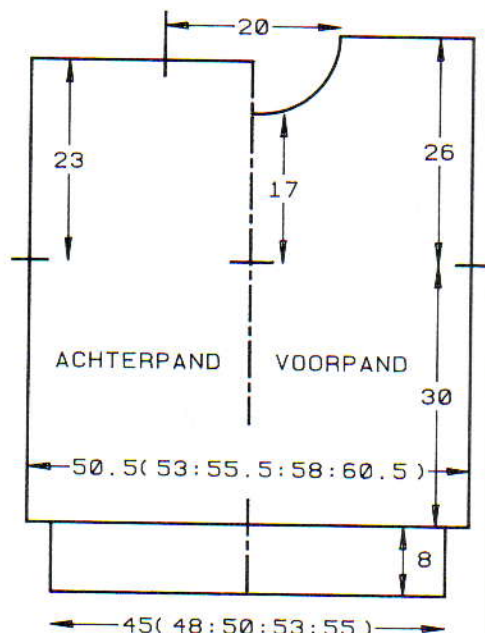

← 45 ( 48 : 50 : 53 : 55 ) →



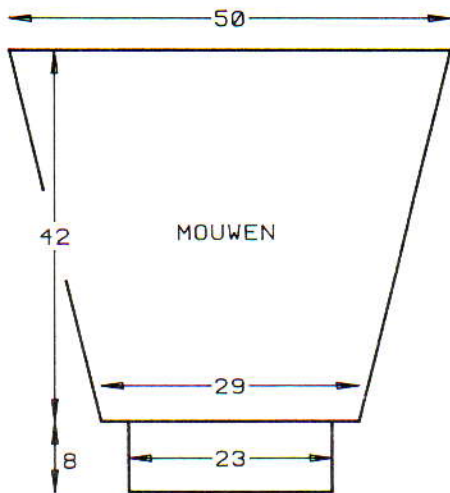

### VOORPAND

Als ACHTERPAND tot TT 170.

### Hals

Een aantekening van de patroonpositie maken. De middelste 12 st. rest-breien. De st. links rest-breien. SAR. 1 t. breien.  $1 \times 6$  st.,  $1 \times 5$  st.,  $1 \times 4$  st.,  $1 \times 3$  st.,  $2 \times 2$  st. en  $4 \times 1$  st. aan het beg. van de volg. en elke 2e t. afkanten. Tot TT 202 breien en de overbl. 49 (53, 57, 61, 65) st. rest-breien. De st. links op nld. terugzetten en deze zijde in spiegelbeeld afbreien.

### MOUWEN

160 HB-nld naar de B-st. schuiven. Met de verkeerde kant van het werk naar u toe, hetzelfde aantal st. langs het armsgat tussen de merkdraadjes opnemen en op nld. zetten. 000. Instellen op het ondersteboven breien van het steekpatr. Met H, Sg. 7, 1 t. breien om de nld. te selecteren. 000. Met H in TVO-A en A in TVO-B, tot TT 10 breien.  $34 \times 1$  st. aan weerskanten van de volg. en elke 4e t. mind. Tot TT 152 breien en de overbl. 92 st. rest-breien. *Mouwboorden:* 73 HB-nld. naar de B-st. schuiven. Met de verkeerde kant van het werk naar u toe, de st. van de mouw op nld. terugzetten, gelijk verdeeld over de t. Met H, 1 t. breien. Op boordst. overzetten. 000. Met H, tot TT 36 breien. Sg. 10/8, 1 t. breien. Alle st. naar het HB overzetten en met de tongennaald afkanten.

### KRAAG

Eén schoudernaad sluiten door de st. van het voor- en achterpand op nld. terug te zetten, met de goede kant naar elkaar toe. Met H, Sg. 10, 1 t. breien en afkanten. 155 HB-nld. naar de B-st. schuiven. PH-knop op H zetten en 154 DB-nld. naar de B-st. schuiven (alsof u voor VB opzet). Met B, Sg. 8/8, de sleden overhalen (dit is de zig-zag toer). De kam aanhangen. Elke 7e DB-nld. naar de E-st. schuiven. De linker en rechter kantenhendel op "H" zetten. Met A, 4 t. breien. De linker en rechter kantenhendel op "N" zetten en 1 t. breien. 000. De steekgrootte op elke t. met  $\frac{1}{4}$  verminderen. Tot TT 24 breien. Op  $1 \times 1$  boordst. overzetten. Sg. 0/0, 9 t. breien. Alle st. naar het HB overzetten. Met de goede kant van het werk naar u toe, hetzelfde aantal st. langs de hals opnemen en op nld. zetten. Sg. 10, 1 t. breien en afkanten. Tweede schoudernaad sluiten.

### AFWERKING

Zij-, kraag- en mouwnaden sluiten.



**MACHINES:** Zie OPMERKINGEN. **BENODIGDHEDEN:** Zie OPMERKINGEN. **MATEN:** Eén maat (tot op 9 maanden - zorg ervoor dat er genoeg ruimte is voor snelgroeiende armpjes en beentjes!). **PROEFLAP:** Tr. st. - 40 st. = 14,1 cm en 60 t. = 15,6 cm (Sg. ca. 8). **BOORDSTEELK:**  $1 \times 1$ , Sg. 1/1. **OPMERKINGEN:** Gebruik onderstaande werkbeschrijving als basis, en pas deze als volgt aan:

(A) **MACHINES:** A, C of D met DB. **BENODIGDHEDEN:** 60% wol/40% acryl, 368 m/100 g - H: 220 g oranje-rood, restjes A (naturel) en B (turquoise). Een rits van 40 cm. Zie patroonblad 1 (H en I). De bloemen als enkele motieven breien (individueel of in een groepje). Met Franse knoopjes afwerken.

(B) **MACHINES:** A, C of D met DB. **BENODIGDHEDEN:** 60% wol/40% acryl, 368 m/100 g - H: 220 g blauw of roze; restje A (naturel). Ca. 5 drukkers. Zie patroonblad 1 (J en K). De maan en sterren als enkele motieven breien (individueel of in een groepje).

(C) **MACHINES:** A, C of D met DB, intarsia-slede en breigeleider. **BENODIGDHEDEN:** 60% wol/40% acryl, 368 m/100 g - H: 200 g turquoise; restjes A (naturel), B (roze) en C (marineblauw). Een rits van 40 cm. Een proeflap maken en de breigeleider instellen. De muis op het trans-

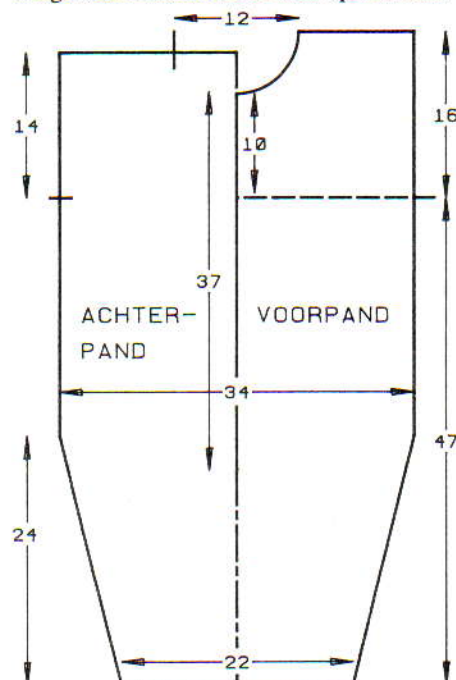

parant overnemen. Het kledingstuk op het transparant tekenen of de werkbeschrijving volgen. De breigeleider zo instellen dat de muis op TT 22 begint.

### ACHTERPAND

Met H, 63 MHO. 000. Sg. 8, 3 t. breien.  $4 \times 1$  st. aan weerskanten van de volg. en elke 3e t. meerd.  $8 \times 1$  st. aan weerskanten van de volg. en elke 5e t. meerd.  $5 \times 1$  st. aan weerskanten van de volg. en elke 8e t. meerd. [97 st.] Tot TT 180 breien. 000. Aan weerskanten een merkdraadje aanbrengen. Tot TT 234 breien. De middelste 35 st. rest-breien. De overbl. 31 st. aan weerskanten rest-breien (schouders).

### VOORPAND

Als ACHTERPAND tot TT 78. SAR.

### Split

(A) en (C): 1 st. in het midden mind. (B): 7 st. in het midden afkanten. De st. links rest-breien. SAR. Tot TT 180 breien en aan de rechterkant van het werk een merkdraadje aanbrengen. Tot TT 219 breien. SAL.

### Hals

(A) en (C): 7 st. aan het beg. van de volg. t. afkanten. (B) 4 st. aan het beg. van de volg. t. afkanten.  $1 \times 3$  st.,  $2 \times 2$  st. en  $3 \times 1$  st. aan het beg. van de volg. en elke 2e t. afkanten. Tot TT 242 breien en de overbl. 31 st. mind. De st. links op nld. terugzetten en deze zijde in spiegelbeeld afbreien. De schouderaden sluiten door de st. van het voor- en achterpand op nld. terug te zetten, met de goede kant naar elkaar toe. Met H, Sg. 10, 1 t. breien en afkanten.

### (A) KRAAG

Met RG, 105 st. opzetten en een paar t. breien. SAR. 000. Op A overgaan, Sg. 6, 3 t. breien. Op B overgaan, 1 t. breien. Elke 2e st. op de nld. ernaast hangen (lege nld. op de B-st. laten staan). Op A overgaan en 3 t. breien. Zoom vormen. Sg. 8, 12 t. breien. Op boordst. overgaan en 6 t. breien. Alle st. naar het HB overzetten. Sg. 7, 1 t. breien en rest-breien. Werk omdraaien en op dezelfde nld. terugzetten. Met de goede kant van het werk naar u toe, hetzelfde aantal st. langs de hals opnemen en op dezelfde nld. zetten. 3 t. breien en rest-breien. Kraag met een stikst. vastzetten door de laatste t. die met A gebreed is.

### (B) HALSBOORD

99 HB-nld. naar de B-st. schuiven. \*Met de goede kant van het werk naar u toe, hetzelfde aantal st. langs de hals opnemen en op nld. zetten. Met A, Sg. 8, 1 t. breien. Op boordst. overzetten. 000\*. Tot TT 26 breien. \*\*Alle st. naar het HB overzetten. Sg. 8, 2 t. breien en rest-breien. Boord naar buiten slaan en met een stikst. vastzetten door de laatste t. die met A gebreed is\*\*.

### (C) KRAAG

105 HB-nld. naar de B-st. schuiven. Van \* tot \* herh. (zie B). Van hieraf strepen breien (2 t. H, 2 t. A) en de kraag als volgt vormen: Aan de andere kant van de slede, op de volg. en elke t.,  $12 \times 1$  nld. naar de E-st. schuiven. Aan de andere kant van de slede op de volg. en elke t.  $12 \times 1$  nld. naar de D-st. schuiven. [TT 26]. Van \*\* tot \*\* herh. (zie B).



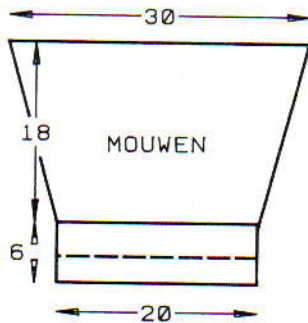

### MOUWEN

85 HB-nld. naar de B-st. schuiven. Met de verkeerde kant van het werk naar u toe, hetzelfde aantal st. langs het armsgat tussen de merkdraadjes opnemen en op nld. zetten. 000. Met H, Sg. 8, tot TT 3 breien.  $14 \times 1$  st. aan het beg. van de volg. en elke 5e t. mind. Tot TT 70 breien. **Mouwboorden:** Op boordst. overgaan. 000. (A) en (C) met A breien, (B) strepen van H en A breien. 000. Tot TT 30 breien. Alle st. naar het HB overzetten. Sg. 10, 1 t. breien. De st. van de laatste t. die met tr. st. is gebreid opnemen en op nld. zetten. Sg. 10, 1 t. breien en afkanten.

### BIEZEN

Met A, over 113 HB-nld. voor boordst. opzetten. 000. Tot TT 12 breien. Alle st. naar het HB overzetten. Sg. 8, 1 t. breien. Met de verkeerde kant van het werk naar u toe, de st. langs de middenvooropening opnemen en op dezelfde nld. zetten. Sg. 10, 1 t. breien en afkanten.

### AFWERKING

Alle delen (behalve de boorden) opspelden

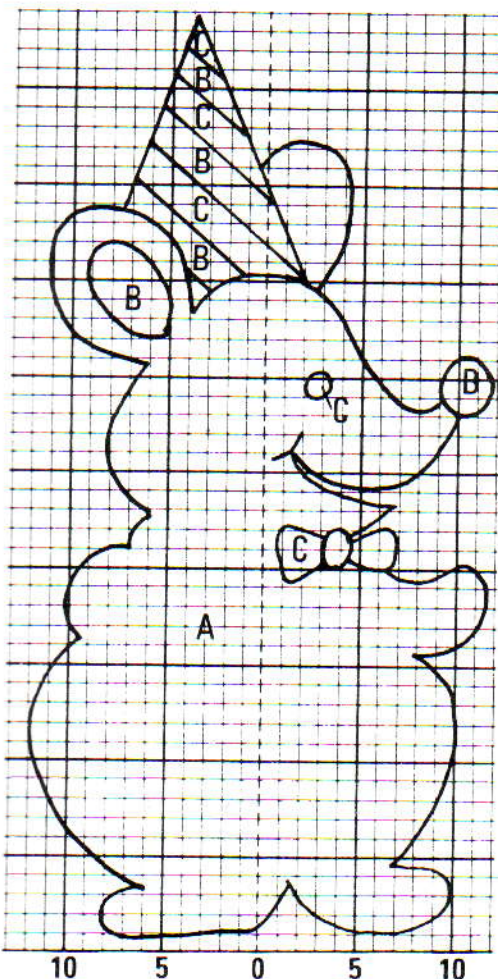

en persen. De rits inzetten of drukkers aanzetten. Naden sluiten.

### MUTS

Met A, 111 st. voor boordst. opzetten. 000. Alle st. naar het HB overzetten. Sg. 8, 1 t. breien. Van hieraf strepen breien (afwisselend 8 t. C en 8 t. B). Tot TT 16 breien. Aan weerskanten van de volg. en elke 2e t. 1 st. mind. tot er nog 19 st. over zijn, en vervolgens 1 st. aan weerskanten van elke 4e t. tot er nog 5 st. over zijn. 4 t. breien en afhechten.

### AFWERKING

Muts opspelden en persen. Zijnaad sluiten. Een pompoen van naturelkleur maken en vastzetten.

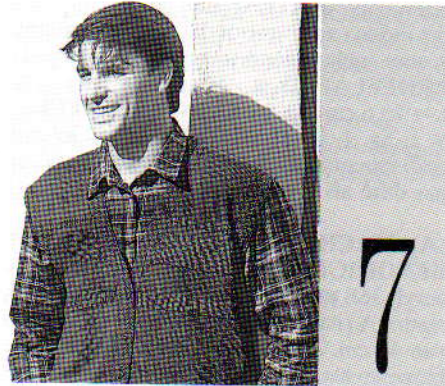

**MACHINES:** A, C of D met DB. **BENOEDIGDHEDEN:** 100% wol, 380 m/100 g - H: 340 (360, 380, 400, 420) g blauw. 6 knopen. **MATEN:** Voor bovenwijdte 91 (96, 101, 106, 111) cm. **PROEFLAP:** Tr. st. - 40 st. = 12,1 cm en 60 t. = 15 cm (Sg. ca. 6). **BOORDSTEEK:**  $1 \times 1$ , Sg. 0/0. **OPMERKINGEN:** Zie illustratie voor een gedetailleerde uitleg van het verzetpatr.

### ACHTERPAND

Met H, over 167 (175, 183, 191, 199) HB-nld. voor boordst. opzetten. 000. \*\*Tot TT 36 breien. Alle st. naar het HB overzetten (DE KAM NIET VERWIJDEREN). 000. Sg. 6, tot TT 110 tr. st. breien. \*Op  $1 \times 1$  boordst. overzetten. Sg. 1/1, op halve patentst. overzetten (zie handleiding)\*. Tot TT 130 breien. Alle st. naar het HB overzetten. Sg. 6, tot TT 146 breien. 000\*\*.

### Armsgat

$2 \times 5$  st.,  $2 \times 4$  st. en  $4 \times 3$  st. aan het beg. van de volg. en elke t. afkanten. [TT 8] Van \* tot \* herh. Tot TT 48 breien en TEGELIJKERTIJD,  $13 \times 1$  st. aan het beg. van de volg. en elke 4e t. mind. Alle st. naar het HB overzetten. Sg. 6, tot TT 56 breien. Van \* tot \* herh. Tot TT 64 breien. Alle st. naar het HB overzetten. Sg. 6, tot TT 128 breien. De middelste 67 st. rest-breien. De overbl. 22 (26, 30, 34, 38) st. aan weerskanten rest-breien (schouders).

### RECHTER VOORPAND

Met H, over 79 (83, 87, 91, 95) HB-nld. voor boordst. opzetten. 000. Van \*\* tot \*\* herh. (zie ACHTERPAND).

### Armsgat en hals

$7 \times 1$  st. aan de linkerkant van de volg. en elke 4e t. mind., vervolgens  $5 \times 1$  st. op elke 8e t.,  $2 \times 1$  st. op elke 4e t.,  $1 \times 1$  st. op elke 8e t. en  $14 \times 1$  st. op elke 4e t. en TEGE-

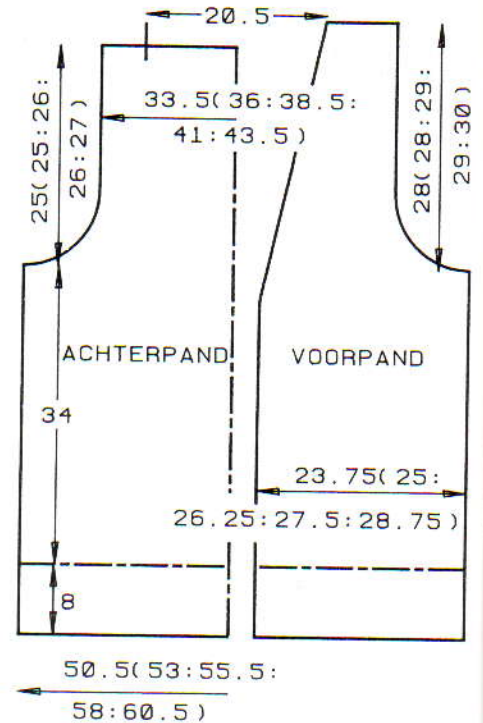

LJKERTIJD, het armsgat vormen en de halve patentsteek-strepen breien als bij het achterpand. Tot TT 140 breien en de overbl. 22 (26, 30, 34, 38) st. rest-breien.

### LINKER VOORPAND

Als RECHTER VOORPAND, in spiegelbeeld.

### ARMSGATBIEZEN

De schouderaden sluiten door de st. van het voor- en achterpand op nld. terug te zetten, met de goede kant naar elkaar toe. Met H, Sg. 10, 1 t. breien en afkanten. Het verzet op "0" instellen. Met H, over 159 (159, 165, 165, 171) HB-nld. voor VB opzetten. \*\*\*\*\*Elke 2e DB-st. op de overeenkomstige HB-nld. hangen. Van hieraf het verzetpatr. breien: Sg. 5/1, \*\*\*het verzet 1 stand verder naar rechts zetten, 1 t. breien\*\*\*. Van \*\*\* tot \*\*\* nog 6 maal herh. 2 t. breien. \*\*\*\*het verzet 1 stand verder naar links zetten, 1 t. breien\*\*\*\*. Van \*\*\*\* tot \*\*\*\* nog 6 maal herh. en TEGELIJKERTIJD waar nodig st. overhangen naar het andere naaldenbed om de rand van de bies recht te houden. Alle st. naar het HB overzetten. Sg. 6, 1 t. breien. Met de verkeerde kant van het werk naar u toe, hetzelfde aantal st. langs \*\*\*\* het armsgat opnemen en op nld. zetten. Met H, Sg. 10, 1 t. breien en afkanten.

### HALSBOORDEN

Met H, over 151 (151, 154, 154, 157) HB-nld. voor VB opzetten. Van \*\*\*\*\* tot \*\*\*\*\* herh. voor de ene halszijde en de achterhals en op nld. zetten. Met H, Sg. 10, 1 t. breien en afkanten. Met H, over 93 (93, 96, 96, 99) HB-nld. voor VB opzetten. Van \*\*\*\*\* tot \*\*\*\*\* herh. voor de andere halszijde en op nld. zetten. Met H, Sg. 10, 1 t. breien en afkanten.

### BIEZEN

**KNOOPENBIES:** Met H, over 107 HB-nld. voor VB opzetten. 000. Van \*\*\*\*\* tot \*\*\*\*\* langs de rechter vooropening herh., van de zoom tot het beg. van de hals. Knooppoities



met een merkdraadje aangeven. **KNOOPSGATEN/KNOPENBIES:** Als knopenbies met 6 knoopsgaten van 1 st. op TT 8.

#### AFWERKING

Delen (behalve de boorden/biezen) opspelden en persen. Zijnaden sluiten. Knopen aanzetten.

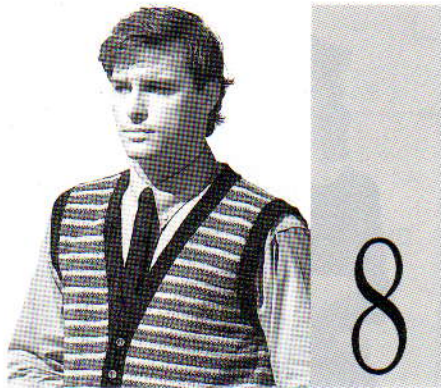

**MACHINES:** A, C of D met DB. **BENODIGDHEDEN:** 100% zuivere shetlandwol, 800 m/100 g - H: 75 (80, 85, 90, 95) g marineblauw; A (mosterdgroen) en B (bruin) - 35 (35, 40, 40, 45) g elk; C (lichtblauw) en D (roestbruin) - 20 g elk. 8 knopen. **MATEN:** Voor bovenwijdte 91 (96, 101, 106, 111) cm. **PROEFLAP:** Noorse/streeppatr. (na wassen en persen) - 40 st. = 12,6 cm en 60 t. = 14,6 cm (Sg. ca. 7). **BOORDSTEEK:** 1 x 1, Sg. 0/0. **OPMERKINGEN:** Noorse/streeppatr.: De veranderknop op KC zetten. \*Met H in TVO-A en C in TVO-B, 2 t. breien. De MC-toets vrijmaken. Met A, 4 t. breien. De MC-toets indrukken. Met H in TVO-A en D in TVO-B, 2 t. breien. De MC-toets vrijmaken. Met B, 4 t. breien\*. Van \* tot \* steeds herh. Zie patroonblad 1 (B).

Zie patr. 7 voor schematekening

#### ACHTERPAND

Met H, over 161 (169, 177, 185, 193) HB-nld. voor boordst. opzetten. 000. Tot TT 41 breien. Alle st. naar het HB overzetten. Op de 1e patroontoer instellen. Sg. 7, 1 t. breien om de nld. te selecteren. 000. Van hieraf het noorse/streeppatr. breien (zie **OPMERKINGEN**). Tot TT 140 breien.

#### Armsgat

4 x 4 st., 4 x 3 st. en 6 x 2 st. aan het beg. van de volg. en elke t. afkanten. 7 x 1 st. aan weerskanten van de volg. en elke 2e t. mind. [107 (115, 123, 131, 139) st.] Tot TT 242 (242, 246, 246, 250) breien. De middelste 63 st. afkanten. De overbl. 22 (26, 30, 34, 38) st. aan weerskanten rest-breien (schouders).

#### BINNENZAK

Met B, 33 st. MHO, 000. Sg. 7, 32 t. breien. Rest-breien.

#### RECHTER VOORPAND

Met H, over 75 (79, 83, 87, 91) HB-nld. voor boordst. opzetten. 000. Tot TT 41 breien. Alle st. naar het HB overzetten. Op de 1e pa-

troontoer instellen. Sg. 7, 1 t. breien om de nld. te selecteren. 000. Van hieraf het noorse/streeppatr. breien (zie **OPMERKINGEN**). Tot TT 32 breien.

#### Zakopening

De middelste 33 st. rest-breien. Met B, 4 t. breien op de nld. rechts, dan 4 t. op de nld. links. Met de verkeerde kant van het werk naar u toe, de st. van de bovenkant van de binnenzak op de middelste 33 nld. zetten. Alle nld. naar de B-st. schuiven. De slede aan de tegenovergestelde kant van het garen zetten. Beide PART-toetsen indrukken en de slede overhalen om de nld. te selecteren. Beide PART-toetsen vrijmaken. De TT op 32 terugzetten en tot TT 124 breien.

#### Hals

26 x 1 st. aan de linkerkant van de volg. en elke 5e t. mind. en **TEGELIJKERTIJD**, als de TT op 140 staat, het armsgat als bij het achterpand vormen. Tot TT 254 (254, 258, 258, 264) breien en de overbl. 22 (26, 30, 34, 38) st. rest-breien.

#### LINKER VOORPAND

Als **RECHTER VOORPAND**, in spiegelbeeld.

#### Zakkoord

Met de goede kant van het werk naar u toe, de st. van de zakopening op nld. zetten. \*\*Met B, Sg. 6, 2 t. breien. Sg. 10, 1 t. breien. Sg. 6, 2 t. breien en rest-breien\*\*. Met de goede kant van het werk naar u toe, de st. van de laatste t. van de zak opnemen en op nld. zetten. Van \*\* tot \*\* herh. De zakkoord naar buiten slaan en met een stikst. vastzetten door de laatste t. die met B gebreed is. De binnenzakken vastzetten.

#### ARMSGATBIEZEN

De schouderaden sluiten door de st. van het voor- en achterpand op nld. terug te zetten, met de goede kant naar elkaar toe. Met H, Sg. 10, 1 t. breien en afkanten. Met H, over 173 (173, 179, 179, 185) HB-nld. voor boordst. opzetten. 000. Tot TT 14 breien. Alle st. naar het HB overzetten. Sg. 7, 1 t. breien. Met de verkeerde kant van het werk naar u toe, hetzelfde aantal st. langs het armsgat opnemen en op nld. zetten. Sg. 10, 1 t. breien en afkanten.

#### KNOOPSGATEN/KNOPENBIES

Met H, over 21 HB-nld. voor boordst. opzetten. 000. Tot TT 4 breien. \*\*\*Een knoopsgat over de middelste 2 nld. maken. 23 t. breien\*\*\*. Van \*\*\* tot \*\*\* nog 7 maal herh. De bies net zolang breien totdat zij langs beide vooropeningen en de achterhals past (enigszins uitgerekt). Sg. 10/8, 1 t. breien. Alle st. naar het HB overzetten en met de tongennaald afkanten.

#### AFWERKING

Delen wassen, opspelden en persen. De biezen vastzetten. Zijnaden sluiten. Knopen aanzetten.

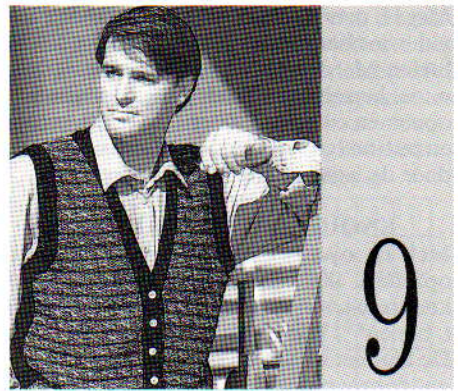

**MACHINES:** A, C of D met DB. **BENODIGDHEDEN:** 100% zuivere shetlandwol, 800 m/100 g - H: 130 (140, 150, 160, 170) g marineblauw; A: 30 (30, 35, 35, 40) g roestbruin; B (bruin), C (mosterdgroen), D (felblauw) - ca. 15 tot 20 g elk. 8 knopen. **MATEN:** Voor bovenwijdte 91 (96, 101, 106, 111) cm. **PROEFLAP:** Tr. st. (na wassen en persen) - 40 st. = 12,6 cm en 60 t. = 14,6 cm (Sg. ca. 7). Weefpatr. (na wassen en persen) - 40 st. = 16 cm en 60 t. = 14 cm (Sg. ca. 8). **BOORDSTEEK:** 1 x 1, Sg. 0/0. **OPMERKINGEN:** Weefpatr.: \*Met A in TVO-A, 2 t. met D weven. Met B in TVO-A, 2 t. met H weven. Met A in TVO-A, 2 t. met D weven. Met H in TVO-A, 1 t. met A + C + D weven. Met H in TVO-A, 2 t. met A + C weven. Met H in TVO-A, 1 t. met A + C + D weven\*. Van \* tot \* steeds herh. Zie patroonblad 1 (C).

Zie patr. 7 voor schematekening

#### ACHTERPAND

Met H, over 161 (169, 177, 185, 193) HB-nld. voor boordst. opzetten. 000. Tot TT 41 breien. Alle st. naar het HB overzetten. Sg. 7, 1 t. breien. 000. Tot TT 140 breien. 000.

#### Armsgat

4 x 4 st., 4 x 3 st. en 6 x 2 st. aan het beg. van de volg. en elke t. afkanten. 7 x 1 st. aan weerskanten van de volg. en elke 2e t. mind. Tot TT 102 (102, 106, 106, 110) breien. Aan weerskanten van de middelste 61 st. een merkdraadje aanbrengen. Afkanten.

#### LINKER VOORPAND

Met H, over 59 (63, 67, 69, 73) HB-nld. voor boordst. opzetten. 000. Tot TT 41 breien. Alle st. naar het HB overzetten. Op de 1e patroontoer instellen en 1 t. breien om de nld. te selecteren. 000. Van hieraf het weefpatr. breien (zie **OPMERKINGEN**). Tot TT 128 breien.

#### Hals

21 (22, 23, 22, 23) x 1 st. aan de linkerkant van de volg. en elke 6e t. mind. en **TEGELIJKERTIJD**, als de TT op 146 staat, 000 ...

#### Armsgat

1 x 4 st., 2 x 3 st. en 2 x 2 st. aan het beg. van de volg. en elke 2e t. afkanten. 7 x 1 st. aan de rechterkant op elke 2e t. mind. Tot TT 120 (120, 124, 124, 130) breien en de overbl. 10 (13, 16, 19, 22) st. afkanten.

#### RECHTER VOORPAND

Als **LINKER VOORPAND**, in spiegelbeeld.

#### ARMSGATBIEZEN

De schouderaden met een stikst. sluiten.



Met H, over 173 (173, 179, 179, 185) HB-nld. voor boordst. opzetten. 000. Tot TT 14 breien. Met de goede kant van het werk naar u toe, hetzelfde aantal st. langs het armsgat opnemen en op nld. zetten. Sg. 7, 3 t. breien en rest-breien. Bies met een stikst. vastzetten door de laatste t. die met H gebreid is.

### KNOOPSGATEN/KNOPENBIES

Met H, over 21 HB-nld. voor boordst. opzetten. 000. Tot TT 4 breien. \*\*Een knoopsgat over de middelste 2 st. maken. 23 t. breien\*\*. Van \*\* tot \*\* nog 7 maal herh. De bies net zolang breien totdat zij langs de middenvooropening en de achterhals past (enigszins uitgerekt).

### AFWERKING

Delen wassen, opspelden en persen. Zijnaden sluiten. Knoopsgaten/knopensbies vastzetten. Knopen aanzetten.

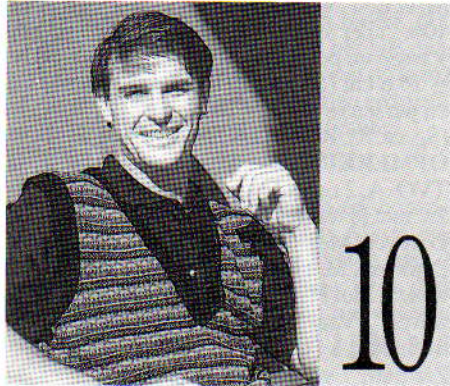

**MACHINES:** A, C of D met DB. **BENODIGDHEDEN:** 100% zuivere shetlandwol, 800 m/100 g - H: 55 (60, 65, 70, 75) g marineblauw: A (bruin) en D (roestbruin): 20 (20, 25, 25, 30) g elk; B (lichtblauw) en C (felblauw) 30 (30, 35, 35, 40) g elk; E: restje mosterdgroen. **MATEN:** Voor bovenwijdte 91 (96, 101, 106, 111) cm. **PROEFLAP:** Noors (na wassen en persen) - 40 st. = 12,2 cm en 60 t. = 14,9 cm (Sg. ca. 7). **BOORDSTEEK:** 1 x 1, Sg. 0/0. **OPMERKINGEN:** Noorse/streppatr. - De veranderknop op KC zetten. Op de 1e patroontoer instellen en \*met H, 1 t. breien om de nld. te selecteren. De MC-toets indrukken en met H in TVO-A, en A in TVO-B, 4 t. noors breien. De MC-toets vrijmaken. Met B, 1 t. breien om de nld. te selecteren. De MC-toets indrukken en met C in TVO-A en D in TVO-B, 3 t. noors breien. De MC-toets vrijmaken. Met C, 1 t. breien. De slede overhalen (de TT buiten werking stellen. Als er kantnld. geselecteerd zijn, deze naar de B-st. schuiven. Beide PART-toetsen indrukken. Sled overhalen. De TT weer in werking stellen). De nld. zijn nu geselecteerd. De MC-toets indrukken. Met H in TVO-A en E in TVO-B, 1 t. noors breien. Met B in TVO-A en C in TVO-B, 5 t. noors breien. Met D in TVO-A en C in TVO-B, 1 t. noors breien. De MC-toets vrijmaken\*. Van \* tot \* steeds herh. Zie patroonblad 1 (A).

### ACHTERPAND

Met H, over 165 (173, 181, 189, 199) HB-nld. voor boordst. opzetten. 000. Tot TT 41 breien. Alle st. naar het HB overzetten. Op de 1e patroontoer instellen. Van hieraf het noorse/streppatr. breien (zie **OPMERKINGEN**). Tot TT 136 breien.

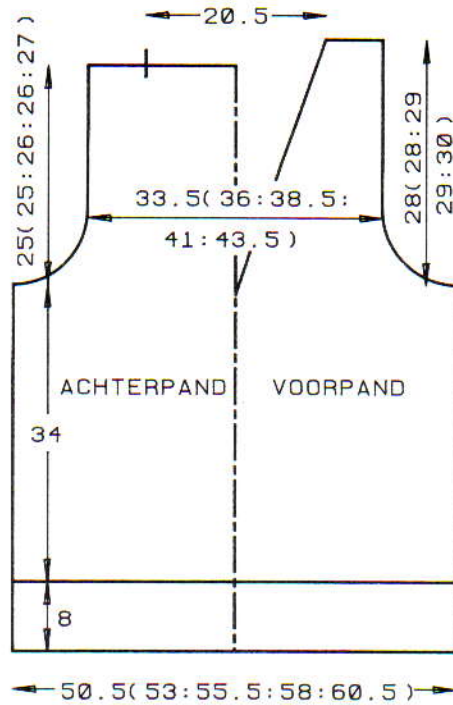

### Armsgat

4 x 4 st., 4 x 3 st. en 6 x 2 st. aan het beg. van de volg. en elke t. afkanten. 8 (8, 7, 7, 8) x 1 st. aan weerskanten van de volg. en elke 2e t. mind. Tot TT 236 (236, 240, 240, 244) breien. De middelste 65 st. rest-breien. De overbl. 22 (26, 31, 35, 39) st. aan weerskanten rest-breien (schouders).

### VOORPAND

Als **ACHTERPAND** tot TT 120.

### Hals

Een aantekening van de patroonpositie maken. De middelste st. op de nld. eraast hangen. De st. links rest-breien. SAR. 2 t. breien. 32 x 1 st. aan de linkerzijde (hals) op de volg. en elke 4e t. mind. en **TEGELIJKERTIJD** als de TT op 136 staat, het armsgat vormen als bij het achterpand. Tot TT 248 (248, 252, 252, 256) breien. De overbl. 22 (26, 31, 35, 39) st. rest-breien. De st. links op nld. terugzetten en deze zijde in spiegelbeeld afbreien.

### HALSBOORD

Eén schoudernaad sluiten door de st. van het voor- en achterpand op nld. terug te zetten, met de goede kant naar elkaar toe. Met H, Sg. 10, 1 t. breien en afkanten. Met H, over 165 (165, 169, 169, 173) HB-nld. voor boordst. opzetten. 000. Tot TT 14 breien. Alle st. naar het HB overzetten. Sg. 7, 1 t. breien. Met de goede kant van het werk naar u toe, hetzelfde aantal st. langs de achterhals en één voorhals opnemen en op nld. zetten. 3 t. breien en rest-breien. Een tweede bies over 101 (101, 105, 105, 109) HB-nld. breien, en hetzelfde aantal st. langs de andere voorhals opnemen (van middenvoor tot schouder). De tweede schoudernaad sluiten. Halsboordnaad sluiten (middenvoor een "V" vormen). De boord met een stikst. vastzetten door de laatste t. die met H gebreid is.

### ARMSGATBIEZEN

Met H, over 173 (173, 179, 179, 185) HB-nld. voor boordst. opzetten. 000. Tot TT 14

breien. Alle st. naar het HB overzetten. Sg. 7, 1 t. breien. Met de goede kant van het werk naar u toe, hetzelfde aantal st. langs het armsgat opnemen en op nld. zetten. 3 t. breien en rest-breien. De bies met een stikst. vastzetten door de laatste t. die met H gebreid is.

### AFWERKING

Delen wassen, opspelden en persen. Zijnaden sluiten.



**MACHINES:** A, C of D. **BENODIGDHEDEN:** 100% acryl, 450 m/100 g - H: 600 (625, 650, 675, 700) g marineblauw. Knopen en wit of roze garen indien van toepassing. **MATEN:** Voor bovenwijdte 81 (86, 91, 96, 101) cm. **PROEFLAP:** Tuckst. - 40 st. = 11,3 cm en 60 t. = 10,6 cm (Sg. ca. 4). **OPMERKINGEN:** De rechte kant is de goede kant. Zie patroonblad 1 (F).

### ACHTERPAND

Met RG, 143 (151, 159, 169, 177) st. opzetten \*en een paar t. breien. 000. Op H overgaan, Sg. 3, tot TT 15 breien. Sg. 10, 1 t. breien. Sg. 3, tot TT 31 breien. De zoom vormen. Op de 1e patroontoer instellen en 1 t. breien om de nld. te selecteren. 000. Sg. 4. Beide TUCK-toetsen indrukken en van hieraf tuckst. breien. Tot TT 18 breien\*. 11 x 1 st. aan weerskanten van de volg. en elke 18e t. meer. [165 (173, 181, 191, 199) st.] Tot TT 396 breien.

### Armsgat

3 st. aan het beg. van de volg. 2 t. afkanten. 2 t. breien. 8 x 1 st. aan weerskanten van de volg. en elke 4e t. mind. [143 (151, 159, 169, 177) st.] Tot TT 536 breien.

### Hals

Een aantekening van de patroonpositie maken. De middelste 15 st. rest-breien. De st. links rest-breien. SAR. 1 t. breien. 14 x 2 st. aan het beg. van de volg. en elke 2e t. afkanten. Tot TT 566 breien en de overbl. 36 (40, 44, 49, 53) st. rest-breien. De st. links op nld. terugzetten en deze zijde in spiegelbeeld afbreien.

### VOORPAND

Als **ACHTERPAND** tot TT 514.

### Hals

Een aantekening van de patroonpositie maken. De middelste 13 st. rest-breien. De st. links rest-breien. SAR. 1 t. breien. 2 x 4 st., 2 x 3 st. en 3 x 2 st. aan het beg. van de volg. en elke 2e t. afkanten. 9 x 1 st. aan het beg. van de volg. en elke 2e t. mind. Tot TT 566 breien en de overbl. 36 (40, 44, 49, 53)







## LINKER VOORPAND

Als RECHTER VOORPAND, in spiegelbeeld.

## ACHTERPAND

Met H, over 169 (177, 185, 193, 199) HB-nld. voor boordst. opzetten. 000. Tot TT 35 breien. Alle st. naar het HB overzetten. Sg. 7 $\frac{3}{4}$ , op patroontoer 80 instellen en 1 t. breien om de nld. te selecteren. Van hieraf het noorse/streppatr. breien. Tot TT 118 breien. Aan weerskanten een merkdraadje aanbrengen. Tot TT 212 breien. De middelste 51 st. rest-breien. De overbl. 59 (63, 67, 71, 74) st. aan weerskanten rest-breien (schouders).

## HALSBOORD

De schouderaden sluiten door de st. van het voor- en achterpand op nld. terug te zetten, met de goede kant naar elkaar toe. Met H, Sg. 10, 1 t. breien en afkanten. Met H, over 147 HB-nld. voor boordst. opzetten. 000. Tot TT 10 breien. Alle st. naar het HB overzetten. Sg. 7, 1 t. breien. Met de goede kant van het werk naar u toe, de st. van de hals op nld. terugzetten, gelijk verdeeld over de t. 3 t. breien en rest-breien. De boord met een stikst. vastzetten door de laatste t. die met H gebreid is.

## BIEZEN

*Knopenbies:* Met H, over 179 HB-nld. voor boordst. opzetten. 000. Tot TT 10 breien. Alle st. naar het HB overzetten. Sg. 7, 1 t. breien. Met de verkeerde kant van het werk naar u toe, hetzelfde aantal st. langs de linker vooropening opnemen en op nld. zetten. Sg. 8, 1 t. breien. Sg. 10, 1 t. breien en afkanten. *Knoopsgatenbies:* Als knopenbies, met 11 knoopsgaten van 1 st. op TT 5.

## MOUWEN

160 HB-nld. naar de B-st. schuiven. Met de verkeerde kant van het werk naar u toe, hetzelfde aantal st. langs het armsgat opnemen en op nld. zetten. Met H, Sg. 7 $\frac{3}{4}$ , 1 t. breien. Op de 1e patroontoer instellen en de noorse strepen als bij het achterpand breien BEHALVE dat als op bij de 23e patroontoer komt, u het steekpatr. op de 55 e t. moet instellen en TEGELIJKERTIJD, als de TT op 20 staat, 35 x 1 st. aan weerskanten van de volg. en elke 4e t. mind. Tot TT 160 breien en de overbl. 90 st. rest-breien. *Mouwboorden:* 71 HB-nld. naar de B-st. schuiven. Met de verkeerde kant van het werk naar u toe, de st. van de mouwboord op nld. terugzetten, gelijk verdeeld over de t. Met H, Sg. 7, 1 t. breien. Op boordst. overzetten. 000. Tot TT 49 breien. Sg. 10/8, 1 t. breien. Alle st. naar het HB overzetten en met de tongennaald afkanten.

## AFWERKING

Alle delen (behalve de boorden/biezen) opspelden en persen. Zij- en mouwnaden sluiten. Knopen aanzetten.

## LETTERLAP

Met H, 130 st. MHO. Sg. 7, 8 t. breien. Op patroontoer 55 instellen en 1 t. breien om de nld. te selecteren. Van hieraf het noorse patr. breien en TEGELIJKERTIJD het huis en de bomen als twee motieven breien over nld. O60 tot G60. Tot TT 232 breien. Met H 8 t. breien. Soepel afkanten.

## AFWERKING

Letterlap opspelden en persen. De letterlap kan worden ingelijst.



**MACHINES:** C of D met DB. **BENODIGDHEDEN:** 100% wol, 380 m/100 g - H: 260 (275, 290, 305, 320) g naturel; ca. 40 g van 7 andere kleuren. **MATEN:** Voor lengtemaat 120 (130, 140, 150, 160) cm [bovenwijdte ca. 62 (66, 70, 75, 81) cm]. **PROEFLAP:** Noors en tr. st. - 40 st. = 11,8 cm en 60 t. = 15,4 cm (Sg. ca. 7 voor noors en 7 $\frac{3}{4}$  voor tr. st.). **BOORDSTEEK:** 1 x 1, Sg. 0/0. **OPMERKINGEN:** Zie patroonblad 2 (D). Zie patr. 25 voor werktekening

## ACHTERPAND (tr. st.)

Met H, over 129 (137, 143, 153, 163) HB-nld. voor boordst. opzetten. 000. Tot TT 31 breien. Alle st. naar het HB overzetten. 000. \*Sg. 7 $\frac{3}{4}$ , tot TT 70 (78, 86, 102, 118) breien. Aan weerskanten een merkdraadje aanbrengen. 000. Tot TT 66 (70, 74, 78, 82) breien. De middelste 41 st. rest-breien. De overbl. 44 (48, 51, 56, 61) st. aan weerskanten rest-breien (schouders).

## VOORPAND (noors)

Als ACHTERPAND tot \*. Sg. 7, op de 1e patroontoer instellen en 1 t. breien om de nld. te selecteren. 000. Van hieraf noors breien (de 7 kleuren in de geïllustreerde volgorde of naar eigen keuze gebruiken). Tot TT 70 (78, 86, 102, 118) breien. 000. Aan weerskanten een merkdraadje aanbrengen. Tot TT 46 (50, 54, 58, 62) breien.

## Hals

Een aantekening van de patroonpositie maken. De middelste 11 st. rest-breien. De st. links rest-breien. SAR. 1 t. breien. 1 x 4 st., 1 x 3 st., 1 x 2 st. en 7 x 1 st. aan het beg. van de volg. en elke 2e t. afkanten. Tot TT 74 (78, 82, 86, 90) breien en de overbl. 44 (48, 51, 56, 61) st. rest-breien. De st. links op nld. terugzetten en deze zijde in spiegelbeeld afbreien.

## HALSBOORD

Eén schoudernaad sluiten door de st. van het voor- en achterpand op nld. terug te zetten, met de goede kant naar elkaar toe. Met H, Sg. 10, 1 t. breien en afkanten. 127 HB-nld. naar de B-st. schuiven. Met de goede kant van het werk naar u toe, hetzelfde aantal st. langs de hals opnemen en op nld. zetten. Met H, Sg. 7, 1 t. breien. Op boordst. overzetten. 000. Tot TT 26 breien. Alle st. naar het HB overzetten. Sg. 7, 2 t. breien en rest-breien. De tweede schoudernaad sluiten. De halsboordnaad sluiten, boord naar buiten slaan en met een stikst. vastzetten door de laatste t. die met H gebreid is.

## MOUWEN

123 (129, 135, 143, 149) HB-nld. naar de B-st. schuiven. Met de verkeerde kant van het werk naar u toe, hetzelfde aantal st. langs het armsgat tussen de merkdraadjes opnemen en op nld. zetten. 000. Met H, Sg. 7 $\frac{3}{4}$  tot TT 7 (3, 2, 4, 3) breien. 17 (19, 20, 22, 23) x 1 st. aan weerskanten van de volg. en elke 7e t. mind. Tot TT 126 (136, 144, 156, 164) breien en de overbl. 89 (91, 95, 99, 103) st. rest-breien. *Mouwboorden:* 61 HB-nld. naar de B-st. schuiven. Met de verkeerde kant van het werk naar u toe, de st. van de mouw op nld. terugzetten, gelijk verdeeld over de t. Sg. 7, 1 t. breien. Op boordst. overzetten. 000. Tot TT 39 breien. Sg. 10/8, 1 t. breien. Alle st. naar het HB overzetten en met de tongennaald afkanten.

## AFWERKING

Alle delen (behalve de boorden) opspelden en persen. Zij- en mouwnaden sluiten.

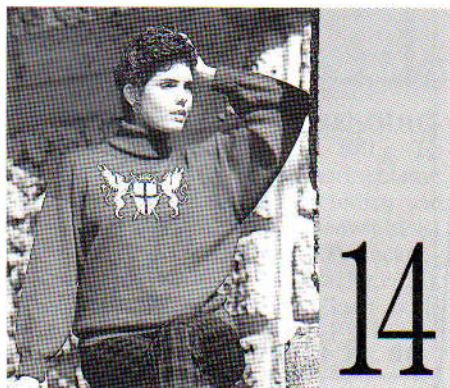

**MACHINES:** C of D met DB. **BENODIGDHEDEN:** 100% wol, 380 m/100 g - H: 600 (620, 640, 660, 680) g wijnrood. 20% gemetaliseerd polyester/80% viscose, 500 m/100 g - KK: restje goudkleur. **MATEN:** Voor bovenwijdte 86 (91, 96, 101, 106) cm. **PROEFLAP:** Tr. st. - 40 st. = 12,6 cm en 60 t. = 15 cm (Sg. ca. 6). **BOORDSTEEK:** 2 x 1 (zie Afkortingen), Sg 2/2. **OPMERKINGEN:** Zie patroonblad 6 (A).

## ACHTERPAND

Met H, over 161 (167, 176, 182, 191) HB-nld. voor boordst. opzetten. 000. Tot TT 41 breien. Alle st. naar het HB overzetten. 1 (1, 0, 2, 1) st. meer. 000. Sg. 6, tot TT 128 breien. Aan weerskanten een merkdraadje aanbrengen. Tot TT 232 breien. De middelste 58 st. afkanten. De overbl. 52 (55, 59, 63, 67) st. aan weerskanten rest-breien (schouders).

## VOORPAND

Als ACHTERPAND tot TT 138. Op de 1e patroontoer instellen en een enkel motief over het midden van het werk breien. Tot TT 208 breien.

## Hals

De middelste 18 st. rest-breien. De st. links rest-breien. SAR. 1 t. breien. 1 x 4 st., 2 x 3 st., 2 x 2 st. en 6 x 1 st. aan het beg. van de volg. en elke 2e t. afkanten. Tot TT 240 breien en rest-breien. De st. links op nld. terugzetten en deze zijde in spiegelbeeld afbreien.



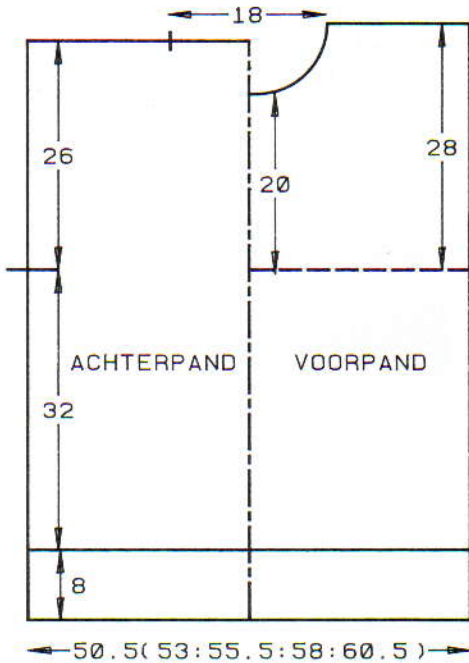

### COL

Eén schoudernaad sluiten door de st. van het voor- en achterpand op nld. terug te zetten, met de goede kant naar elkaar toe. Met H, Sg. 10, 1 t. breien en afkanten. Met H, over 149 HB-nld. voor boordst. opzetten. 000. Tot TT 120 breien. Alle st. naar het HB overzetten. Sg. 6, 1 t. breien. Met de goede kant van het werk naar u toe, hetzelfde aantal st. langs de hals opnemen en op nld. zetten. Sg. 6, 3 t. breien. Rest-breien. De tweede schoudernaad sluiten. Zijnaad sluiten. De col met een stikst. vastzetten door de laatste t. die met H gebreid is.

### MOUWEN

172 HB-nld. naar de B-st. schuiven. Met de verkeerde kant van het werk naar u toe, hetzelfde aantal st. langs het armsgat tussen de merkdraadjes opnemen en op nld. zetten. 000. Met H, Sg. 6, tot TT 8 breien.  $32 \times 1$  st. aan weerskanten van de volg. en elke 5e t. mind. Tot TT 168 breien en de overbl. 108 st. rest-breien. *Mouwboorden*: 71 HB-nld. naar de B-st. schuiven. Met de verkeerde kant van het werk naar u toe, de st. van de mouw op nld. terugzetten, gelijk verdeeld over de t. Op boordst. overzetten. 000. Tot TT 49 breien. Sg. 10/8, 1 t. breien. Alle st. naar het HB overzetten en met de tongennaald afkanten.

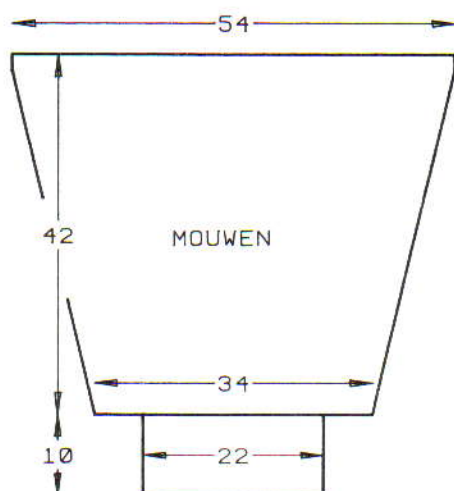

### AFWERKING

Alle delen (behalve de boorden) opspelden en persen. Zij- en mouwnaden sluiten.

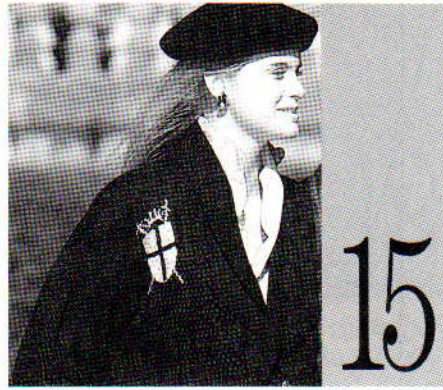

**MACHINES:** A, C of D met DB. **BENOEDIGDHEDEN:** 100% wol, 380 m/100 g - H: 710 (730, 750, 770, 790) g flessegroen. 20% gemetaliseerd polyester/80% viscose, 500 m/100 g - KK: restje goudkleur. 10 knopen. **MATEN:** Voor bovenwijdte 81 (86, 91, 96, 101) cm. **PROEFLAP:** Tr. st. - 40 st. = 12,6 cm en 60 t. = 15 cm (Sg. 6). **BOORDSTEEK:**  $2 \times 1$  (zie Afkortingen), Sg. 2/2. **OPMERKINGEN:** Zie patroonblad 5 (F).

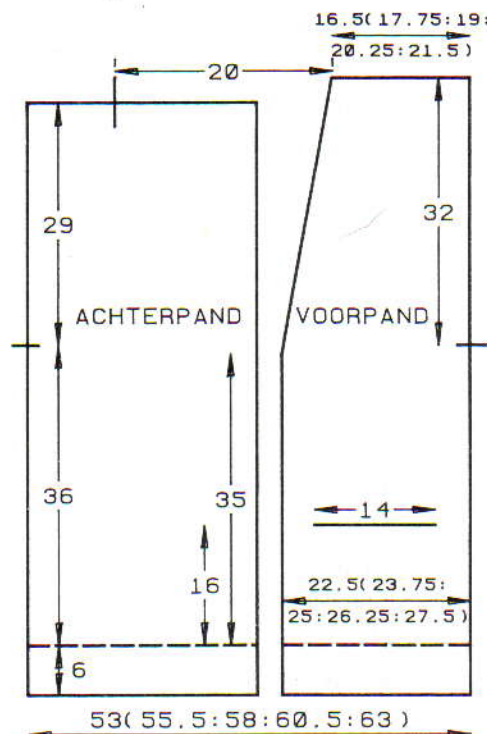

### ACHTERPAND

Met H, over 168 (176, 184, 192, 200) HB-nld. voor boordst. opzetten. 000. Tot TT 29 breien. Alle st. naar het HB overzetten. 000. Sg. 6, tot TT 144 breien. Aan weerskanten een merkdraadje aanbrengen. Tot TT 260 breien. De middelste 64 st. afkanten. De overbl. 52 (56, 60, 64, 68) st. aan weerskanten rest-breien (schouders).

### RECHTER VOORPAND

(Een bol H apart houden voor de zakken.) Met H, over 71 (74, 80, 83, 86) HB-nld. voor boordst. opzetten. 000. Tot TT 29 breien. Alle st. naar het HB overzetten. 1 (2, 0, 1, 2) st. meerd. 000. Sg. 6, tot TT 64 breien.

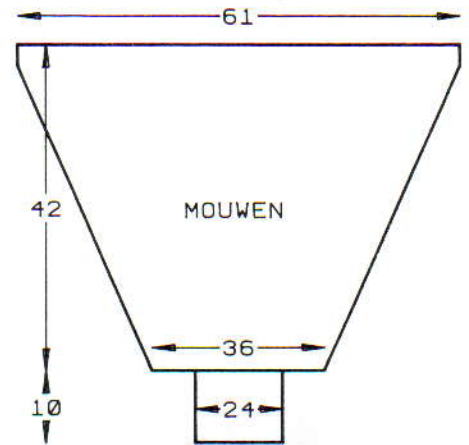

### Zak

(GAREN NIET AFBREKEN.) 14 (16, 18, 20, 22) st. aan weerskanten van het werk rest-breien. 000. Met de aparte bol garen, Sg. 10, 1 t. breien. Sg. 6, tot TT 112 breien. Garen afbreken. De st. aan weerskanten van de zak op nld. terugzetten. De TT naar 64 terugzetten. Met H, tot TT 140 breien.

### Hals

Aan de linkerkant 1 st. op de volg. en elke 6e t. mind. en TEGELIJKERTIJD, als de TT op 144 staat, aan de rechterkant van het werk een merkdraadje aanbrengen. Tot TT 272 breien en de overbl. 52 (56, 60, 64, 68) rest-breien.

### LINKER VOORPAND

Als RECHTER VOORPAND, in spiegelbeeld en TEGELIJKERTIJD, als de TT op 184 staat, in het midden een enkel motief breien. *Zakboorden*: Met H, over 44 HB-nld. opzetten. 000. Tot TT 28 breien. Alle st. naar het HB overzetten. Sg. 6, 1 t. breien. Met de verkeerde kant van het werk naar u toe, de st. van de losse t. bij de zakopening opnemen en op nld. zetten. Met H, Sg. 10, 1 t. breien en afkanten. De zijnaden van de binnenzak sluiten. De zakboorden naar binnen slaan en vastzetten. De uiteinden van de zakboorden vastzetten.

### MOUWEN

De schouderaden sluiten door de st. van het voor- en achterpand op nld. terug te zetten, met de goede kant naar elkaar toe. Met H, Sg. 10, 1 t. breien en afkanten. 193 HB-nld. naar de B-st. schuiven. Met de verkeerde kant van het werk naar u toe, hetzelfde aantal st. langs het armsgat tussen de merkdraadjes opnemen en op nld. zetten. 000. Sg. 6, tot TT 12 breien.  $39 \times 1$  st. aan weerskanten van de volg. en elke 6e t. mind. Tot TT 168 breien en de overbl. 115 st. rest-breien. *Mouwboorden*: 77 HB-nld. naar de B-st. schuiven. Met de verkeerde kant van het werk naar u toe, de st. van de mouw op nld. terugzetten, gelijk verdeeld over de t. Sg. 6, 1 t. breien. Op boordst. overzetten. 000. Tot TT 49 breien. Sg. 10/8, 1 t. breien. Alle st. naar het HB overzetten en met de tongennaald afkanten.

### BIES/KRAAG

Met H, over 28 HB-nld. voor VB opzetten. 000. Sg.  $3\frac{2}{3}/3\frac{2}{3}$ , tot TT 6 breien. \*2 knoopsgaten van 2 st. maken, op 3 st. afstand van de rand van het werk. 32 t. breien\*. Van \* tot \* nog 3 maal herh., en dan nog één maal 2



knoopsgaten maken. Tot TT 170 breien. Aan de rechterkant,  $22 \times 1$  st. (op beide bedden) op de volg. en elke 6e t. meerd. [50 st.] Tot TT 386 breien.  $22 \times 1$  st. aan de rechterkant van de volg. en elke 6e t. mind. Tot TT 682 breien. Alle st. naar het HB overzetten en met de tongennaald afkanten.

#### AFWERKING

Alle delen (behalve de boorden en bies) opspelden en persen. Zij- en mouwnaden sluiten. Bies/kraag langs de vooropening en hals zetten. Mouwboorden naar binnen slaan en vastzetten. Knopen aanzetten. Nogmaals oppersen.

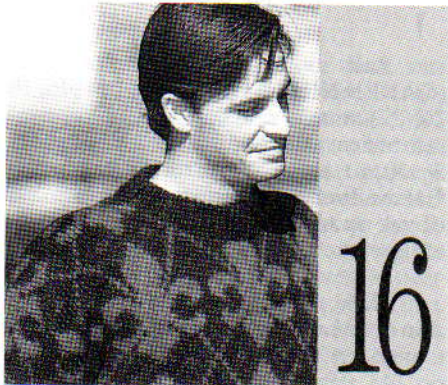

**MACHINES:** B2 met DB. **BENODIGDHEDEN:** 100% wol, 194 m/100 g - H: 515 (535, 555, 575, 595) g groen; IBK: 305 (325, 345, 365, 385) g paars. **MATEN:** Voor bovenwijdte 101 (106, 111, 116, 121) cm. **PROEFLAP:** Noors - 20 st. = 13,3 cm en 30 t. = 15 cm (Sg. ca. 8). **BOORDSTEEK:**  $1 \times 1$ , Sg. 2/2, Regelaarstekendichtheid op II. **OPMERKINGEN:** Zie patroonblad 1 (D).

#### ACHTERPAND

Met H, over 89 (93, 97, 101, 105) HB-nld. voor boordst. opzetten. 000. Tot TT 21 breien. Alle st. naar het HB overzetten. 1 st. meerd. [90 (94, 98, 102, 106) st.] SAL. 000. Sg. 8, op de 1e patroontoer instellen en 1 t. breien om de nld. te selecteren. Met H in TVO-A en A in TVO-B, van hieraf noors breien. Tot TT 66 breien. Aan weerskanten een merkdraadje aanbrengen. Tot TT 124 breien. De middelste 30 st. rest-breien. De overbl. 30 (32, 34, 36, 38) st. aan weerskanten rest-breien (schouders).

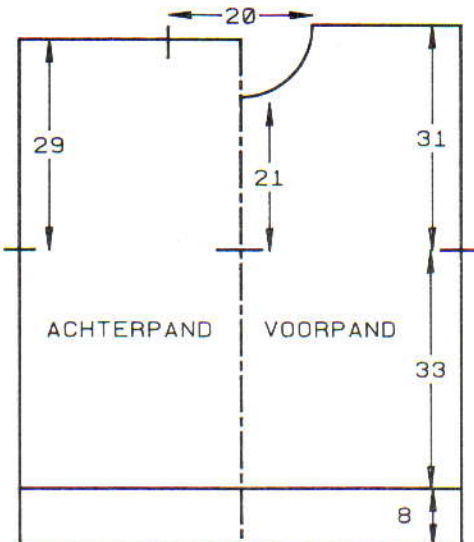

← 60.5 ( 63.5, 65.5, 68.5, 70.5 ) →

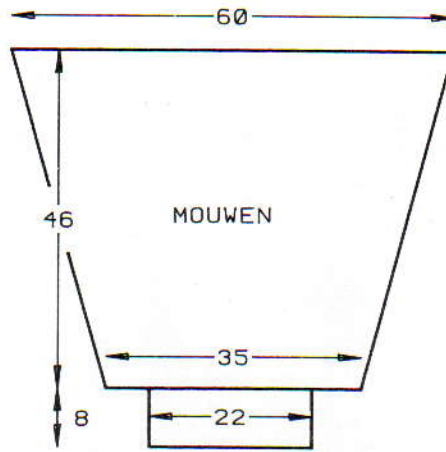

#### VOORPAND

Als ACHTERPAND tot TT 108.

#### Hals

Een aantekening van de patroonpositie maken. De middelste 6 st. rest-breien. De st. links rest-breien. SAR. 1 t. breien.  $1 \times 4$  st.,  $1 \times 3$  st.,  $1 \times 2$  st. en  $3 \times 1$  st. aan het beg. van de volg. en elke 2e t. afkanten. Tot TT 128 breien en de overbl. 30 (32, 34, 36, 38) st. rest-breien. De st. links op nld. terugzetten en deze zijde in spiegelbeeld afbreien.

#### HALSBOORD

Eén schoudernaad sluiten door de st. van het voor- en achterpand op nld. terug te zetten, met de goede kant naar elkaar toe. Met H, Sg. 10, 1 t. breien en afkanten. 89 HB-nld. naar de B-st. schuiven. Met de goede kant van het werk naar u toe, hetzelfde aantal st. langs de hals opnemen en op nld. zetten. Met H, Sg. 8, 1 t. breien. Op boordst. overzetten. 000. Sg. 4/4, tot TT 22 breien. Alle st. naar het HB overzetten. Sg. 8, 1 t. breien en rest-breien. Tweede schoudernaad sluiten. Halsboordnaad sluiten. De boord naar buiten slaan en met een stiksteekje vastzetten door de laatste t. die met H gebreid is.

#### MOUWEN

Instellen op het ondersteboven breien van het steekpatroon. 90 HB-nld. naar de B-st. schuiven. Met de verkeerde kant van het werk naar u toe, hetzelfde aantal st. langs het armsgat tussen de merkdraadjes opnemen en op nld. zetten. 000. Met H, Sg. 8, op de 1e patroontoer instellen en 1 t. breien om de nld. te selecteren. Met H in TVO-A en IBK in TVO-B, tot TT 9 breien.  $19 \times 1$  st. aan weerskanten van de volg. en elke 4e t. mind. Tot TT 92 breien en de overbl. 52 st. rest-breien. **Mouwboorden:** 39 HB-nld. naar de B-st. schuiven. Met de verkeerde kant van het werk naar u toe, de st. van de mouw op nld. terugzetten, gelijk verdeeld over de t. Met H, Sg. 8, 1 t. breien. Op boordst. overzetten. 000. Tot TT 20 breien. Sg. 10/8, 1 t. breien. Alle st. naar het HB overzetten en met de tongennaald afkanten.

#### AFWERKING

Alle delen (behalve de boorden) opspelden en persen. Zij- en mouwnaden sluiten.

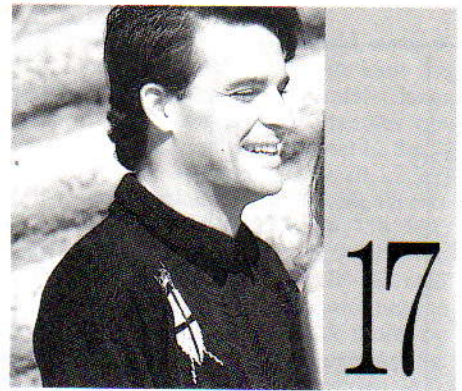

**MACHINES:** A, C of D met DB. **BENODIGDHEDEN:** 100% wol, 380 m/100 g - H: 575 (600, 625, 650, 675) g marineblauw. 20% gemetaliseerd polyester/80% viscose, 500 m/100 g - KK: restje goudkleur. **MATEN:** Voor bovenwijdte 91 (96, 101, 106, 111) cm. **PROEFLAP:** Tr. st. - 40 st. = 12,6 cm en 60 t. = 15 cm (Sg. ca. 6). **BOORDSTEEK:**  $1 \times 1$ , Sg. 1/1. **OPMERKINGEN:** Zie patroonblad 5 (F).

#### ACHTERPAND

Met H, over 169 (177, 185, 193, 199) HB-nld. voor boordst. opzetten. 000. Tot TT 42 breien. Alle st. naar het HB overzetten. 000. Sg. 6, tot TT 132 breien. Aan weerskanten een merkdraadje aanbrengen. Tot TT 248 breien. De middelste 63 st. rest-breien. De overbl. 53 (57, 61, 65, 68) st. aan weerskanten rest-breien (schouders).

#### VOORPAND

Als ACHTERPAND tot TT 172. Het enkele motief wordt over naaldnr. 37 t/m 60, links van '0' gebreid. Op de 1e patroontoer instellen en 1 t. breien om de nld. te selecteren. Het enkele motief breien (zie Handleiding) en TEGELIJKERTIJD, als de TT op 216 staat ...

#### Hals

De middelste 17 st. rest-breien. De st. links rest-breien. SAR. 1 t. breien.  $1 \times 4$  st.,  $2 \times 3$  st.,  $3 \times 2$  st. en  $7 \times 1$  st. aan het beg. van de

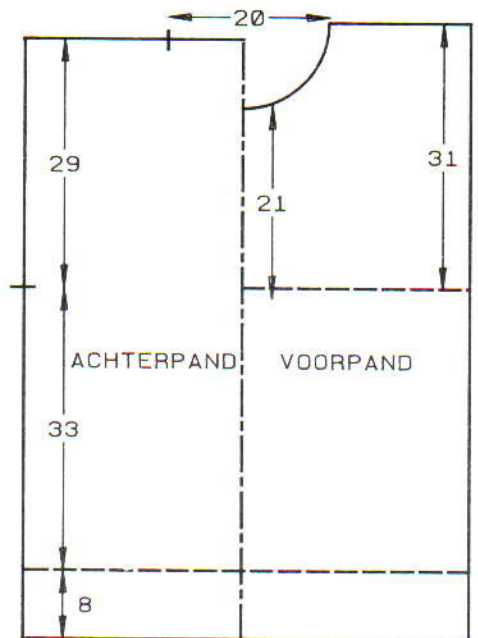

← 53 ( 55.5, 58.5, 60.5, 63 ) →



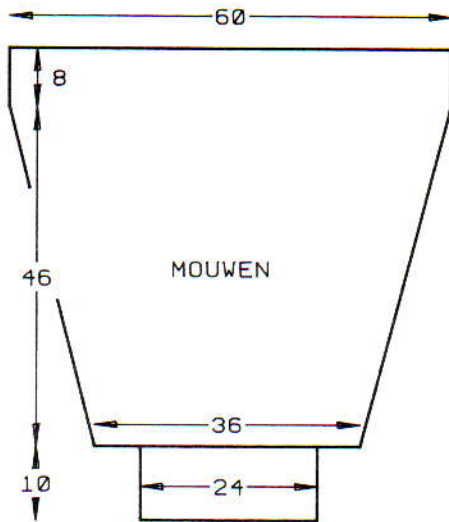

volg. en elke 2e t. afkanten. Tot TT 256 breien en de overbl. 53 (57, 61, 65, 68) st. rest-breien. De st. links op nld. terugzetten en deze zijde in spiegelbeeld afbreien.

### HALSBOORD

Eén schoudernaad sluiten door de st. van het voor- en achterpand op nld. terug te zetten, met de goede kant naar elkaar toe. Met H, Sg. 10, 1 t. breien en afkanten. 167 HB-nld. naar de B-st. schuiven. Met de goede kant van het werk naar u toe, hetzelfde aantal st. langs de hals opnemen en op nld. zetten. Met H, Sg. 6, 1 t. breien. Op boordst. overzetten. 000. Tot TT 28 breien. Alle st. naar het HB overzetten. Sg. 6, 2 t. breien en rest-breien. De tweede schoudernaad sluiten. De halsboordnaad sluiten, boord naar buiten slaan en met een stikst. vastzetten door de laatste t. die met H gebreid is.

### MOUWEN

190 HB-nld. naar de B-st. schuiven. Met de verkeerde kant van het werk naar u toe, hetzelfde aantal st. langs het armsgat tussen de merkdraadjes opnemen en op nld. zetten. 000. Sg. 6, tot TT 32 breien.  $38 \times 1$  st. aan weerskanten van de volg. en elke 4e t. mind. Tot TT 184 breien en de overbl. 114 st. rest-breien. *Mouwboorden:* 77 HB-nld. naar de B-st. schuiven. Met de verkeerde kant van het werk naar u toe, de st. van de mouw op nld. terugzetten, gelijk verdeeld over de t. Sg. 6, 1 t. breien. Op boordst. overzetten. 000. Tot TT 49 breien. Sg. 10/8, 1 t. breien. Alle st. naar het HB overzetten en met de tongennaald afkanten.

### KRAAG

Met H, over 130 HB-nld. voor VB opzetten. 000. Sg.  $3\frac{1}{2}/3\frac{1}{2}$ , tot TT 5 breien. \*De steekgrootte met  $\frac{1}{3}$  verminderen. 5 t. breien\*. Van \* tot \* tot TT 40 herh. Alle st. naar het HB overzetten. Sg. 6, 1 t. breien. Sg. 10, 1 t. breien en soepel afkanten.

### AFWERKING

Alle delen (behalve de boorden) opspelden en persen. Zij- en mouwnaden sluiten. De kraag aan de binnenkant van de halsboord zetten (zie illustratie).



**MACHINES:** A, C of D met DB. **BENOEDIGDHEDEN:** 100% wol, 380 m/100 g - H: 380 (400, 420, 440, 460) g rood. 20% gemetaliseerd polyester/80 viscose, 500 m/100 g - restje goudkleur. 4 knopen en 4 drukkers. **MATEN:** Voor lengtemaat 120 (130, 140, 150, 160) cm [bovenwijdte ca. 62 (66, 70, 75, 81) cm]. **PROEFLAP:** VB - 40 st. = 12,6 cm en 60 t. = 13,5 cm (Sg. ca. 3/3). **OPMERKINGEN:** Zie patroonblad 6 (G).

### ACHTERPAND

Met H, over 118 (124, 130, 140, 150) HB-nld. voor VB opzetten. 000. Tot TT 90 (98, 106, 112, 116) breien. 000.

### Armsgat

SAR.  $4 \times 3$  st. en  $4 \times 2$  st. aan het beg. van de volg. en elke t. afkanten.  $3 (2, 2, 4, 6) \times 1$  st. aan weerskanten van de volg. en elke 2e t. mind., en vervolgens  $2 \times 1$  st. op elke 4e t. [88 (96, 102, 108, 115) st.] Tot TT 62 (66, 72, 76, 80) breien. Alle st. naar het HB overzetten. Sg. 6, 1 t. breien. De middelste 38 (42, 44, 44) st. afkanten. De overbl. 25 (27, 30, 32, 35) st. aan weerskanten rest-breien (schouders).

### RECHTER VOORPAND

Met H, over 78 (81, 84, 89, 94) HB-nld. voor VB opzetten. 000. Tot TT 16 (22, 28, 30, 32) breien. Een knoopsgat over 4 st. breien (op een afstand van 5 HB-nld. van de linker-rand). Tot TT 54 (62, 72, 76, 80) breien. Een tweede knoopsgat breien. Tot TT 58 (66, 76, 80, 84) breien.

### Hals

$19 (20, 20, 20, 20) \times 2$  st. aan de linkerkant van de volg. en elke 5e t. mind., vervolgens  $0 (0, 0, 1, 1) \times 1$  st. op de volg. en elke 5e t. en

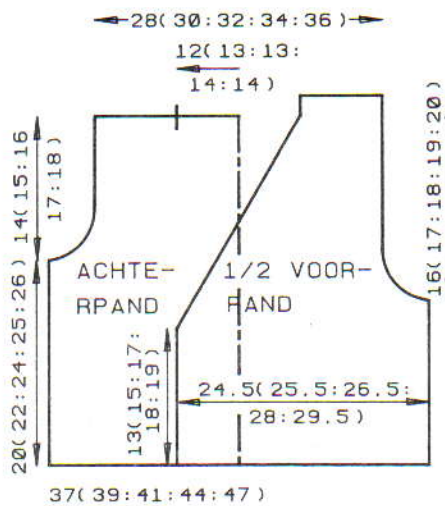

TEGELIJKERTIJD, als de TT op 90 (98, 106, 112, 116) staat ...

### Armsgat

000. Als ACHTERPAND breien. Tot TT 72 (76, 80, 84, 90) breien. Alle st. naar het HB overzetten. Sg. 6, 1 t. breien en de overbl. 25 (27, 30, 32, 35) st. rest-breien.

### LINKER VOORPAND

Als RECHTER VOORPAND, in spiegelbeeld, zonder de knoopsgaten.

### MOUWEN

Met H, over 70 (70, 73, 73, 76) HB-nld. voor VB opzetten. 000. Tot TT 11 (12, 14, 15, 15) breien.  $10 \times 1$  st. aan weerskanten van de volg. en elke 11e (12e, 14e, 15e, 15e) t. meerd. [90 (90, 93, 93, 96) st.] Tot TT 116 (130, 142, 152, 160) breien. 000.

### Mouwkwop

$4 \times 3$  st. en  $4 \times 2$  st. aan het beg. van de volg. en elke t. afkanten.  $4 \times 1$  st. aan weerskanten van de volg. en elke 2e t. mind., vervolgens  $3 \times 1$  st. op elke 3e t.,  $6 \times 1$  st. op elke 2e t. en 2 (2, 6, 6, 10)  $\times 1$  st. op elke t. 2 st. aan het beg. van de volg. 2 t. afkanten. Alle st. naar het HB overzetten. Sg. 6, 1 t. breien en de overbl. 38 (38, 37, 37, 36) st. afkanten.

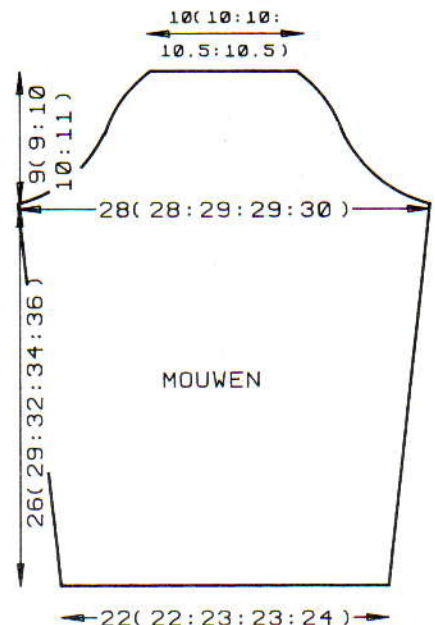

### ZAKKEN

(Ca.  $9 \times 9$  cm.) Met H, over 29 HB-nld. voor VB opzetten. 000. Tot TT 40 breien. Alle st. naar het HB overzetten. Sg. 10, 1 t. breien en afkanten. *Borstzak:* Met H, over 28 HB-nld. voor VB opzetten. 000. 1 t. breien. Op jacquard instellen en 1 t. breien om de nld. te selecteren. Het jacquard-motief breien. Op VB instellen en 1 t. breien. Alle st. naar het HB overzetten. Sg. 10, 1 t. breien en afkanten.

### AFWERKING

De schouderaden sluiten door de st. van het voor- en achterpand op nld. terug te zetten, met de goede kant naar elkaar toe. Met H, Sg. 10, 1 t. breien en afkanten. De mouwen inzetten. De zakken opzetten. **HALSBOORD/KNOPENBIES:** 126 (135, 144, 150, 156) HB-nld. naar de B-st.



schuiven. Met de goede kant van het werk naar u toe, hetzelfde aantal st. langs de linker vooropening opnemen (van de zoom tot de schouder) en op nld. zetten. Met H, Sg. 5, 2 t. breien. Sg. 10, 1 t. breien. Sg. 5, 4 t. breien en rest-breien. 162 (174, 183, 192, 198) HB-nld. naar de B-st. schuiven. Met de goede kant van het werk naar u toe, hetzelfde aantal st. langs de rechter vooropening opnemen (van de zoom tot de schouder en langs de achterhals). Als linkzijdig breien. Naad sluiten, halsboord/knopenbies naar buiten slaan en met een stikst. vastzetten door de laatste t. die met H gebreid is. Zij- en mouwnaden sluiten. Knopen en drukkers aanzetten.

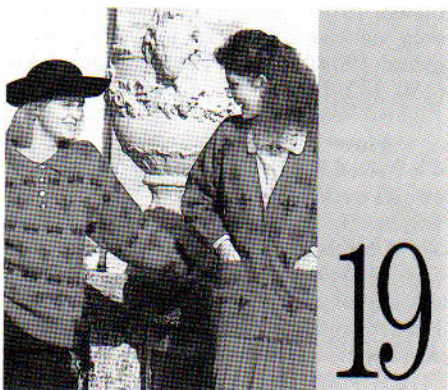

19

**MACHINES:** A, C of D met DB. **BENODIGDHEDEN:** 100% wol, 500 m/100 g - H: 500 (520, 540, 560, 580) g wijnrood; A en B: restjes marineblauw en paars. 4 knopen. **MATEN:** Voor bovenwijdte 86 (91, 96, 101, 106) cm. **PROEFLAP:** Noors (na wassen en persen) - 40 st. = 13,2 cm en 60 t. = 15,9 cm (Sg. ca. 9). **BOORDSTEEK:** 2 x 1 (zie Afkortingen), Sg. 3/3. **OPMERKINGEN:** Noors - met H in TVO-A, op de 1e patroontoer instellen en 1 t. breien om de nld. te selecteren. \*Met H in TVO-A en A in TVO-B, 21 t. breien. Op tr. st. instellen. Met H, 12 t. breien (op de laatste t. worden de nld. geselecteerd). Met H in TVO-A en B in TVO-B, 15 t. breien. Op tr. st. instellen. Met H, 12 t. breien (op de laatste t. worden de nld. geselecteerd)\*. Van \* tot \* steeds herh. Zie patroonblad 2 (C).

#### ACHTERPAND

Met H, over 161 (167, 176, 182, 188) HB-nld. voor boordst. opzetten. 000. Tot TT 40 breien. Alle st. naar het HB overzetten. 0 (0, 1, 1, 1) st. meer. 000. Sg. 9, tot TT 11 breien. Op de 1e patroontoer instellen en 1 t. breien om de nld. te selecteren. Van hieraf noors breien (zie OPMERKINGEN). Tot TT 120 breien. Aan weerskanten een merkdraadje aanbrengen. Tot TT 218 breien. De middelste 48 st. afkanten. De overbl. 56 (59, 64, 67, 70) st. aan weerskanten rest-breien (schouders).

#### SWEATER

##### VOORPAND

Als ACHTERPAND tot TT 132.

##### Split

Een aantekening van de patroonpositie maken. De middelste 13 st. afkanten. De st. links rest-breien. SAR. Tot TT 195 breien.

##### Hals

SAL. 1 x 4 st., 1 x 3 st., 2 x 2 st. en 7 x 1 st.

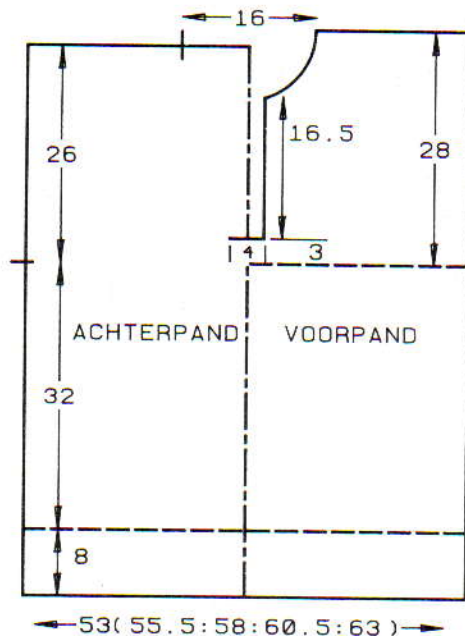

aan het beg. van de volg. en elke 2e t. afkanten. Tot TT 225 breien en rest-breien. De st. links op nld. terugzetten en deze zijde in spiegelbeeld afbreien.

#### MOUWEN

De schouderaden sluiten door de st. van het voor- en achterpand op nld. terug te zetten, met de goede kant naar elkaar toe. Met H, Sg. 10, 1, 1 t. breien en afkanten. 163 HB-nld. naar de B-st. schuiven. Met de verkeerde kant van het werk naar u toe, hetzelfde aantal st. langs het armsgat tussen de merkdraadjes opnemen en op nld. zetten. 000. Instellen op het ondersteboven breien van het steekpatr. Met H, Sg. 9, 1 t. breien om de nld. te selecteren. 000. Van hieraf noors breien (zie ACHTERPAND). Tot TT 2 breien. 30 x 1 st. aan weerskanten van de volg. en elke 5e t. mind. Tot TT 152 breien en de overbl. 103 st. rest-breien. *Mouwboorden:* 68 HB-nld. naar de B-st. schuiven. Met de verkeerde kant van het werk naar u toe, de st. van de mouw op nld. zetten, gelijk verdeeld over de t. Op boordst. overzetten. 000. Met A, tot TT 39 breien. Sg. 10/8, 1 t. breien. Alle st. naar het HB overzetten en met de tongenaald afkanten.

#### KNOOPSGATENBIES

Met H, over 48 HB-nld. voor VB opzetten. 000. Sg. 2/2, tot TT 8 breien. 4 knoopsgaten van 2 st. maken. Tot TT 16 breien. Alle st. naar het HB overzetten. Sg. 8, 1 t. breien.

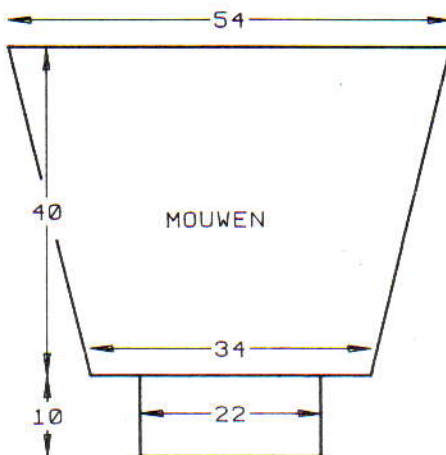

Met de verkeerde kant van het werk naar u toe, hetzelfde aantal st. langs de rechterhals opnemen en op nld. zetten. Sg. 10, 1 t. breien en afkanten.

#### KNOPENBIES

Als KNOOPSGATENBIES, zonder de knoopsgaten.

#### KRAAG

Met H, over 130 HB-nld. voor VB opzetten. Met Sg. 4/4 beginnen en op elke 5e t. de steekgrootte met  $\frac{1}{3}$  verminderen. Tot TT 30 breien. Alle st. naar het HB overzetten. Sg. 8, 1 t. breien. Met de goede kant van het werk naar u toe, hetzelfde aantal st. langs de hals opnemen en op nld. zetten. 4 t. breien en rest-breien.

#### AFWERKING

De biezen vastzetten. De kraag met een stikst. vastzetten door de laatste t. die met H gebreid is. De delen wassen, opspelden en persen. Zij- en mouwnaden sluiten. Knopen aanzetten.

#### PLOOIROK

**MACHINES:** A, C of D met DB. **BENODIGDHEDEN:** 100% wol, 1000 m/100 g - H: 400 g wijnrood. Elastiek voor de taille. **MATEN:** Eén maat (tot op heupbreedte 106 cm). Voor grotere maten een vierde baan breien. Lengte ca. 60 cm. Eén draad garen gebruiken.

#### BAAN (x 3)

Met H, over 197 HB-nld. voor VB opzetten. Naaldenstand: (Van links naar rechts werken.) 13 HB-nld. overslaan. De volg. st. op de nld. ernaast hangen \*12 nld. overslaan. De volg. st. op de nld. ernaast hangen\*. Van \* tot \* voor de hele t. herh. en de lege nld. op de A-st. laten staan. Nu weer van links naar rechts werken. 6 DB-nld. overslaan. De volg. st. op de nld. ernaast hangen. \*\* 12 nld. overslaan. De volg. st. op de nld. ernaast hangen\*\*. Van \*\* tot \*\* voor de hele t. herh. en de lege nld. op de A-st. laten staan. 000. Sg. 2/2, 30 t. breien. Sg. 1  $\frac{1}{2}$  / 1  $\frac{2}{3}$ , tot TT 70 breien. De Sg. op elke 40e t. met  $\frac{1}{3}$  verminderen. Tot TT 270 breien. Alle st. naar het HB overzetten. Sg. 5, 1 t. breien en rest-breien. *Tailleboord:* 2 naden sluiten. 197 HB-nld. naar de B-st. schuiven. Met de goede kant van het werk naar u toe, de st. van de rok op nld. terugzetten (3 st. per naald). Sg. 5, 1 t. breien. Sg. 1, 14 t. breien. Sg. 8, 1 t. breien. Sg. 1, 15 t. breien en rest-breien.

#### AFWERKING

Laatste roknaad en tailleboordnaad sluiten. Tailleboord langs de vouwlijn naar buiten slaan en met een stikst. vastzetten door de laatste t. die met H gebreid is (elastiek meenaaien). De rok ophangen en voorzichtig met een stoomstrijkijzer oppersen.

#### VEST

**MACHINES:** A, C of D met DB. **BENODIGDHEDEN:** 100% wol, 500 m/100 g - H: 530 (550, 570, 590, 610) g wijnrood; A en B: restjes marineblauw en paars. 8 knopen. **MATEN:** Voor bovenwijdte 86 (91, 96, 101, 106) cm. **PROEFLAP:** Noors (na wassen en persen) - 40 st. = 13,2 cm en 60 t. = 15,9 cm (Sg. ca. 9). **BOORDSTEEK:** 2 x 1 (zie Afkortingen), Sg. 3/3. **OPMERKINGEN:** Noors - met H in TVO-A, op de



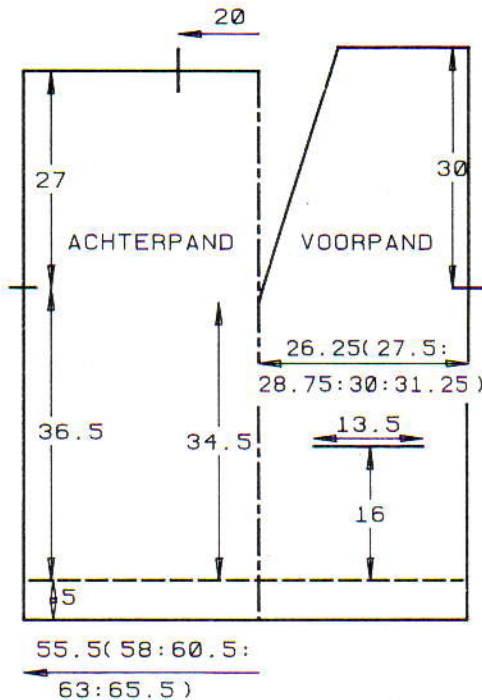

1e patroontoer instellen en 1 t. breien om de nld. te selecteren. \*Met H in TVO-A en A in TVO-B, 21 t. breien. Op tr. st. instellen. Met H, 12 t. breien (op de laatste t. worden de nld. geselecteerd). Met H in TVO-A en B in TVO-B, 15 t. breien. Op tr. st. instellen. Met H, 12 t. breien (op de laatste t. worden de nld. geselecteerd)\*. Van \* tot \* steeds herh. Zie patroonblad 2 (C).

#### ACHTERPAND

Met H, over 167 (176, 182, 188, 197) HB-nld. voor boordst. opzetten. 000. Tot TT 24 breien. Alle st. naar het HB overzetten. 1 (0, 2, 2, 1) st. meer. 000. Sg. 9, tot TT 11 breien. Op de 1e patroontoer instellen en 1 t. breien om de nld. te selecteren. Van hieraf het noorse patr. breien (zie OPMERKINGEN). Tot TT 138 breien. Aan weerskanten een merkdraadje aanbrengen. Tot TT 241 breien. De middelste 60 st. afkanten. De overbl. 54 (58, 62, 65, 69) st. aan weerskanten rest-breien (schouders).

#### RECHTER VOORPAND

Een bol H apart houden voor de zak. Met H, over 80 (83, 86, 92, 95) HB-nld. voor boordst. opzetten. 000. Tot TT 24 breien. Alle st. naar het HB overzetten. 000. Sg. 9, tot TT 11 breien. Op de 1e patroontoer instellen en van hieraf noors breien (zie ACHTERPAND). Tot TT 60 breien.

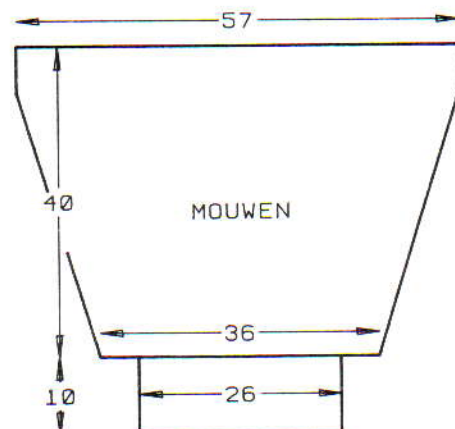

#### Zak

GAREN NIET AFBREKEN. Een aantekening van de patroonpositie maken. De middelste 41 nld. naar de E-st. schuiven. De st. aan weerskanten rest-breien. 000. Met de aparte bol H, Sg. 9, tot TT 96 breien. Garen afbreken. De st. aan weerskanten weer op nld. terugzetten. De slede aan de linkerkant van het werk zetten. Beide PART-toetsen indrukken en de slede overhalen om de nld. te selecteren. Beide PART-toetsen vrijmaken. Tot TT 130 breien.

#### Hals

26 (25, 24, 27, 26) × 1 st. aan de linkerkant van het werk op de volg. en elke 4e t. mind. en TEGELIJKERTIJD, als de TT op 138 staat, aan de rechterkant een merkdraadje aanbrengen. Tot TT 252 breien en rest-breien.

#### LINKER VOORPAND

Als RECHTER VOORPAND, in spiegelbeeld.

#### Zakboorden

Met H, over 41 HB-nld. voor boordst. opzetten. 000. Tot TT 18 breien. Alle st. naar het HB overzetten. Sg. 9, 1 t. breien. Met de verkeerde kant van het werk naar u toe, 41 st. van de 1e t. die met de aparte bol garen is gebreid, opnemen en op nld. zetten. Sg. 10, 1 t. breien en afkanten. Zijnaden van de binnenzak sluiten. Zakboorden vastzetten.

#### MOUWEN

De schouderaden sluiten door de st. van het voor- en achterpand op nld. terug te zetten, met de goede kant naar elkaar toe. Met H, Sg. 10, 1, 1 t. breien en afkanten. 172 HB-nld. naar de B-st. schuiven. Met de verkeerde kant van het werk naar u toe, hetzelfde aantal st. langs het armsgat tussen de merkdraadjes opnemen en op nld. zetten. Instellen op het ondersteboven breien van het steekpatr. Met H, Sg. 9, 1 t. breien om de nld. te selecteren. 000. Van hieraf noors breien (zie ACHTERPAND). Tot TT 24 breien. 32 × 1 st. aan weerskanten van de volg. en elke 4e t. mind. Tot TT 152 breien en de overbl. 108 st. rest-breien. *Mouwboorden*: 77 HB-nld. naar de B-st. schuiven. Met de verkeerde kant van het werk naar u toe, de st. van de mouw op nld. zetten, gelijk verdeeld over de t. Op boordst. overzetten. 000. Met H, tot TT 47 breien. Sg. 10/8, 1 t. breien. Alle st. naar het HB overzetten en met de tongennaald afkanten.

#### BIES

Met H, over 20 HB-nld. voor boordst. opzetten. 000. Sg. 3/3, 4 t. breien. \*Een knoopsgat over 2 st. maken, 21 t. breien\*. Van \* tot \* nog 7 maal herh. De bies net zolang breien totdat zij langs het linker voorpand, de achterhals en het rechter voorpand past (enigszins uitgerekt). Alle st. naar het HB overzetten en met de tongennaald afkanten.

#### AFWERKING

De bies vastzetten. Delen wassen, opspelden en persen. Zij- en mouwnaden sluiten. Knopen aanzetten.

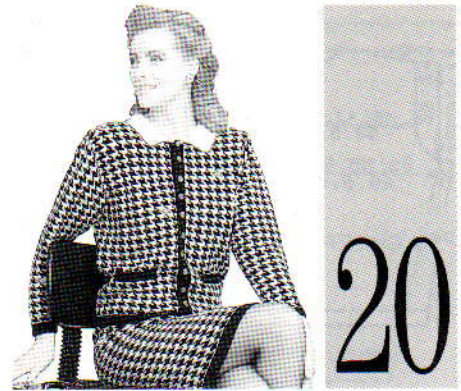

**MACHINES:** A, C of D met DB. **BENODIGDHEDEN:** 100% acryl, 524 m/100 g - H: 350 (360, 370, 380, 390) g zwart; A: 300 (310, 320, 330, 340) g naturel; B: restje rood. 11 knopen. Elastiek voor de taille. **MATEN:** Voor bovenwijdte 86 (91, 96, 101, 106) cm. Rok voor heupbreedte 91 (96, 101, 106, 111) cm. Roklengte: 60 cm. **PROEFLAP:** Noors: 40 st. = 12,5 cm en 60 t. = 15 cm (Sg. ca. 6). **BOORDSTEEK:** 2 × 1 (zie Afkortingen), Sg. 2/2. **OPMERKINGEN:** Hier en daar over een patroonherh. mazen (zie illustratie). Zie patroonblad 1 (E).

#### ROK (2 delen)

Met H, over 146 (154, 162, 170, 178) HB-nld. voor boordst. opzetten. 000. \*Tot TT 11 breien. Alle st. naar het HB overzetten. Op de 1e patroontoer instellen. Sg. 6, 1 t. breien om de nld. te selecteren. Met H in TVO-A en A in TVO-B van hieraf noors breien\*. Tot TT 228 breien. *Tailleboord*: Met H, Sg. 3, 12 t. breien. Sg. 10, 1 t. breien. Sg. 3, 12 t. breien. Sg. 10, 1 t. breien en soepel afkanten.

#### AFWERKING

Zijnaden sluiten. De tailleboord langs de vouwlijn naar binnen slaan en vastzetten (elastiek meenaaien). Met B, over enkele patroonherh. mazen (zie illustratie).

#### VEST - ACHTERPAND

Met H, over 155 (163, 171, 179, 185) HB-nld. voor boordst. opzetten. 000. Van \* tot \* herh. (zie ROK). 000. Tot TT 6 breien. 7 × 1

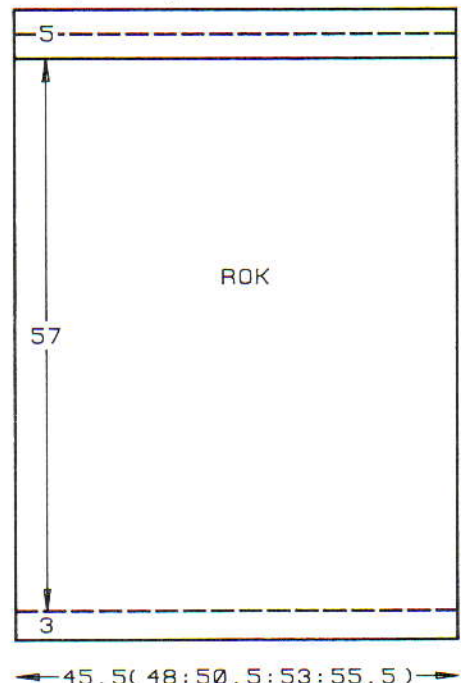



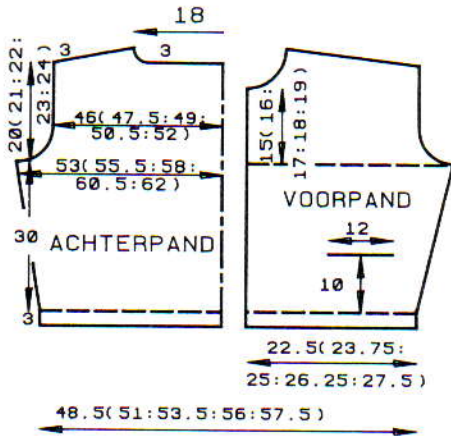

st. aan weerskanten van de volg. en elke 18e t. meer. Tot TT 122 breien. 000.

#### Armsgat

2 (2, 4, 4) × 3 st. en 2 (2, 2, 4) × 2 st. aan het beg. van de volg. en elke t. afkanten. 6 (7, 6, 6, 6) × 1 st. aan weerskanten van de volg. en elke 2e t. mind. Tot TT 80 (84, 88, 92, 96) breien.

#### Hals en schouders

Een aantekening van de patroonpositie maken. De middelste 33 st. rest-breien. De st. links rest-breien. SAR. \*\*7 st. aan het beg. van de volg. t. afkanten. 2 st. aan het beg. van de volg. t. afkanten\*\*. Van \*\* tot \*\* nog 5 maal herh. De overbl. st. afkanten. De st. links op nld. terugzetten en deze zijde in spiegelbeeld afbreien.

#### RECHTER VOORPAND

Een bol H apart houden voor de zakken. Met H, over 71 (77, 80, 83, 89) HB-nld. voor boordst. opzetten. 000. Van \* tot \* herh. (zie ROK). 000. Tot TT 6 breien. 7 × 1 st. aan de rechterkant van de volg. en elke 18e t. meer. en TEGELIJKERTIJD, als de TT op 40 staat ...

#### Zak

Een aantekening van de patroonpositie maken. De middelste 38 nld. naar de E-st.

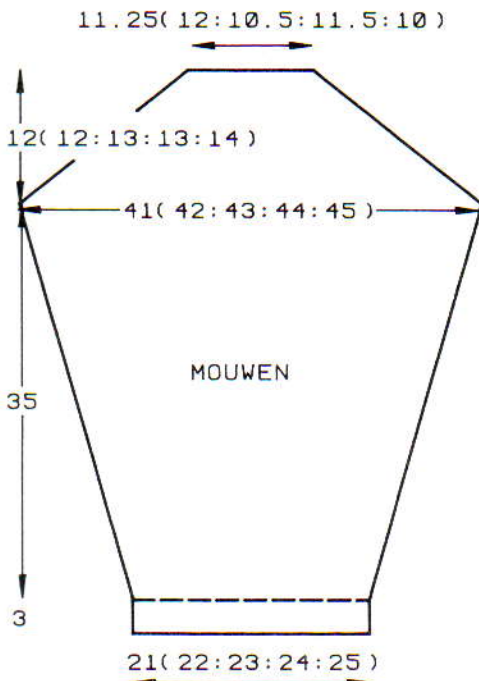

schuiven. De st. aan weerskanten hiervan rest-breien. 000. Met de aparte bol H, Sg. 6, tot TT 80 breien. Het garen afbreken en de st. van weerskanten op nld. terugzetten. De breislede aan de linkerkant van het werk zetten. Beide PART-toetsen indrukken. Op de juiste patroontoer zetten. De slede overhalen om de nld. te selecteren. Beide PART-toetsen vrijmaken. De TT op 40 terugzetten en tot TT 122 breien. 000.

#### Armsgat

1 (1, 2, 2, 2) × 3 st. en 1 (1, 1, 2, 2) × 2 st. aan het beg. van de volg. en elke 2e t. afkanten. 6 (7, 6, 6, 6) × 1 st. aan de rechterkant op de volg. en elke 2e t. mind. Tot TT 59 (63, 67, 71, 75) breien. SAL.

#### Hals

1 × 8 (11, 9, 8, 11) st., 1 × 4 st., 1 × 3 st., 1 × 2 st. en 5 × 1 st. aan het beg. van de volg. en elke 2e t. afkanten. Tot TT 80 (84, 88, 92, 96) breien en de schouder vormen als bij het ACHTERPAND.

#### LINKER VOORPAND

Als RECHTER VOORPAND, in spiegelbeeld

#### ZAKBOORDEN

Met H, over 38 HB-nld. voor boordst. opzetten. 000. Tot TT 12 breien. De st. langs de vouwlijn van de zakopening opnemen en op nld. zetten. Sg. 10, 1 t. breien en afkanten. Zijnaden van de binnenzak sluiten en zakboorden vastzetten.

#### MOUWEN

Met H, over 68 (71, 74, 77, 80) HB-nld. voor boordst. opzetten. 000. Van \* tot \* herh. (zie ROK). 000. Tot TT 4 breien. 32 × 1 st. aan weerskanten van de volg. en elke 4e t. meer. Tot TT 140 breien.

#### Mouwkop

48 (48, 52, 52, 56) × 2 st. aan het beg. van de volg. en elke t. afkanten. De overbl. 36 (39, 34, 37, 32) st. afkanten.

#### KRAAG

Schouderaden sluiten. Met B, over 129 HB-nld. voor VB opzetten. 000. Sg. 4/4. \*\*\*5 t. breien. De steekgrootte met  $\frac{1}{3}$  verminderen\*\*\*. Van \*\*\* tot \*\*\* herh. tot TT 36. Alle st. naar het HB overzetten. Sg. 6, 1 t. breien. Met de verkeerde kant van het werk naar u toe, hetzelfde aantal st. langs de hals opnemen en op nld. zetten. 3 t. breien en rest-breien. De kraag met een stikst. vastzetten door de laatste t. die met B gebreed is.

#### AFWERKING

Met B, hier en daar over enkele patroonherh. mazen. De mouwen inzetten. Zij- en mouwnaden sluiten. **Knoopsgatenbies:** Met H, over 131 (134, 137, 140, 143) HB-nld. voor boordst. opzetten. 000. Tot TT 6 breien. 11 knoopsgaten van 2 st. gelijk verdeeld over de t. maken. Tot TT 12 breien. Alle st. naar het HB overzetten. Sg. 6, 1 t. breien. Met de verkeerde kant van het werk naar u toe, hetzelfde aantal st. langs de vooropening opnemen en op nld. zetten. Sg. 10, 1 t. breien en afkanten. **Knopenbies:** Als knoopsgatenbies, zonder de knoopsgaten.

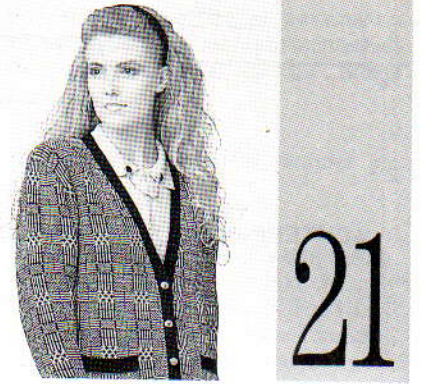

**MACHINES:** A, C of D met DB. **BENODIGDHEDEN:** 100% acryl, 524 m/100 g - H: 350 (360, 370, 380, 390) g zwart; A: 300 (310, 320, 330, 340) g naturel; B: restje rood. 5 knopen. Elastiek voor de taille. **MATEN:** Voor bovenwijdte 86 (91, 96, 101, 106) cm. Rok voor heupbreedte 91 (96, 101, 106, 111) cm. Roklengte: 60 cm. **PROEFLAP:** Noors - 40 st. = 12,6 cm en 60 t. = 15,6 cm (Sg. ca. 6). **BOORDSTEELK:** 2 × 1 (zie Afkortingen), Sg. 2/2. **OPMERKINGEN:** De veranderknop op KC(1) zetten. Met A in TVO-A en H in TVO-B, 6 t. breien. \*De MC-toets vrijmaken. 1 t. met B breien. De TT buiten werking stellen. Beide PART-toetsen indrukken. De kantnld. naar de B-st. schuiven. De breislede overhalen. Beide PART-toetsen vrijmaken. De TT weer in werking stellen. De MC-toets indrukken. Met A in TVO-A en H in TVO-B, 21 t. breien\*. Van \* tot \* steeds herh. Zie patr. 20 voor schematekeningen van de mouw en rok. Zie patroonblad 5 (D).

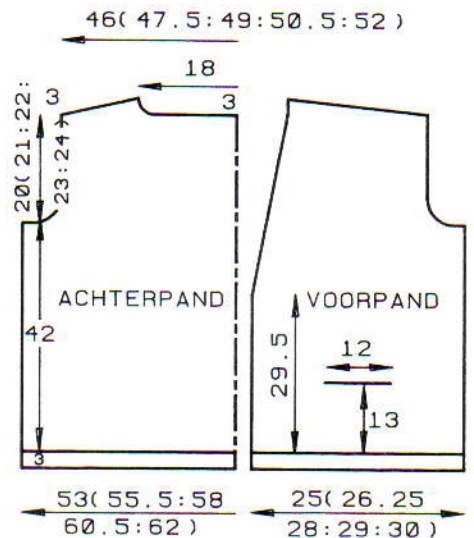

#### ROK (2 delen)

Met H, over 146 (154, 162, 170, 178) HB-nld. voor boordst. opzetten. 000. \*\*Tot TT 11 breien. Alle st. naar het HB overzetten. Op de 1e patroontoer instellen, Sg. 6, 1 t. breien om de nld. te selecteren. Van hieraf noors breien (zie OPMERKINGEN)\*\*. Tot TT 220 breien. **Tailleboord:** Met H, Sg. 3, 12 t. breien. Sg. 10, 1 t. breien. Sg. 3, 12 t. breien. Sg. 10, 1 t. breien en soepel afkanten.

#### AFWERKING

Zijnaden sluiten. Tailleboord langs de vouwlijn naar binnen slaan en vastzetten (elastiek meenaaien). De verticale lijnen van de ruit met B opmazen of met een kettingsteekje borduren (zie illustratie).



## VEST - ACHTERPAND

Met H, over 167 (177, 185, 191, 197) HB-nld. voor boordst. opzetten. 000. Van \*\* tot \*\* herhalen (zie ROK). Tot TT 162 breien. 000.

### Armsgat

$2 \times 4$  st., 0 (2, 4, 4, 4)  $\times 3$  st. en  $2 \times 2$  st. aan het beg. van de volg. en elke t. afkanten. 4 (4, 3, 3, 4)  $\times 1$  st. aan weerskanten van de volg. en elke 2e t. mind. Tot TT 78 (80, 84, 88, 92) breien.

### Hals en schouders

Een aantekening van de patroonpositie maken. De middelste 33 st. afkanten. De st. links rest-breien. SAR. \*\*\*7 st. aan het beg. van de volg. t. afkanten. 2 st. aan het beg. van de volg. t. afkanten\*\*\*. Van \*\*\* tot \*\*\* nog 5 maal herh. De overbl. st. afkanten. De st. links op nld. terugzetten en deze zijde in spiegelbeeld afbreien.

## RECHTER VOORPAND

Een bol H apart houden voor de zakken. Met H, over 80 (83, 89, 92, 95) HB-nld. voor boordst. opzetten. 000. Van \*\* tot \*\* herh. (zie ROK). Tot TT 51 breien.

### Zak

Een aantekening van de patroonpositie maken. De middelste 38 nld. naar de E-st. schuiven. De st. aan weerskanten hiervan rest-breien. 000. Met de aparte bol garen, Sg. 6, tot TT 90 breien. Het garen afbreken en de st. aan weerskanten op nld. terugzetten. De breislede aan de linkerkant van het werk zetten. Beide PART-toetsen indrukken. Op de juiste patroontoer zetten. De breislede overhalen om de nld. te selecteren. Beide PART-toetsen vrijmaken. De TT terugzetten en tot TT 116 breien.

### Hals

25 (23, 25, 25, 25)  $\times 1$  st. aan de linkerkant van de volg. en elke 5e t. mind. en TEGELIJKERTIJD, als de TT op 162 staat, het armsgat en schouder als bij het ACHTERPAND vormen.

## LINKER VOORPAND

Als RECHTER VOORPAND, in spiegelbeeld.

## ZAKBOORDEN

Met H, over 38 HB-nld. voor boordst. opzetten. 000. Tot TT 12 breien. Alle st. naar het HB overzetten. Sg. 6, 1 t. breien. Met de verkeerde kant van het werk naar u toe, de st. langs de vouwlijn van de zakopening opnemen en op nld. zetten. Sg. 10, 1 t. breien en afkanten. Zijnaden van de binnenzak sluiten en boorden vastzetten.

## MOUWEN

Met H, over 68 (71, 74, 77, 80) HB-nld. voor boordst. opzetten. 000. Van \*\* tot \*\* herh. (zie ROK). Tot TT 4 breien.  $31 \times 1$  st. aan weerskanten van de volg. en elke 4e t. meer. Tot TT 136 breien.

### Mouwkop

46 (46, 50, 50, 54)  $\times 2$  st. aan het beg. van de volg. en elke t. afkanten. De overbl. 38 (41, 36, 39, 34) st. afkanten.

## AFWERKING

De verticale lijnen van de ruit met B opmazen of met een kettingsteekje borduren (zie illustratie). Schouderaden sluiten en mouwen inzetten. Zij- en mouwnaden sluiten. *Bies:* Met H, over 10 HB-nld. voor VB opzetten. 000. Tot TT 4 breien. Een knoopsgat over de nld. in het midden maken. 30 t. breien. Van \*\*\*\* tot \*\*\*\* 5 maal herhalen. De bies net zolang breien totdat zij langs de vooropeningen en de achterhals past (enigszins uitgerekt). De bies aanzetten. Knopen aanzetten.

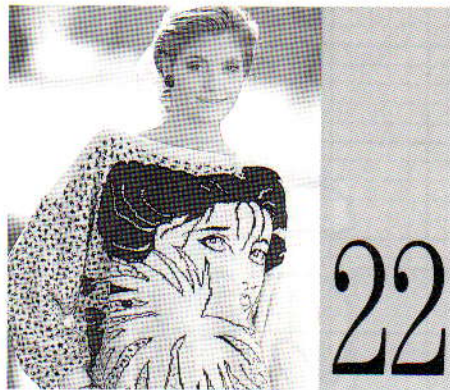

**MACHINES:** D met DB. **BENODIGDHEDEN:** 100% katoen, 360 m/100 g - H: 420 (435, 450, 465, 480) g wit; IBK: 170 (180, 190, 200, 210) g zwart. **MATEN:** Voor bovenwijdte 86 (91, 96, 101, 106) cm. **PROEFLAP:** Tr. st. - 40 st. = 14,8 cm en 60 t. = 16 cm (Sg. ca. 9). Noors - 40 st. = 14,8 cm en 60 t. = 15,4 cm (Sg. ca. 9). **BOORDSTEELK:** 1  $\times$  1, Sg. 2/2. **OPMERKINGEN:** Zie patroonblad 3, 4, 5 (G) en 6 (I en J).

## VOORPAND

Met RG, 155 (161, 167, 175, 181) st. opzetten en een paar t. breien. SAL. Op de 1e patroontoer instellen (patroonblad 3 en 4) en 1 t. breien om de nld. te selecteren. 000. Met H in TVO-A en IBK in TVO-B, van hieraf noors breien. Tot TT 128 breien. Aan weerskanten een merkdraadje aanbrengen. Tot TT 220 breien.

### Hals

Een aantekening van de patroonpositie maken. De middelste 49 st. rest-breien. De

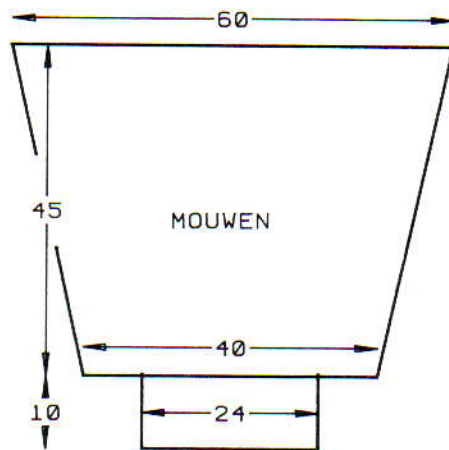
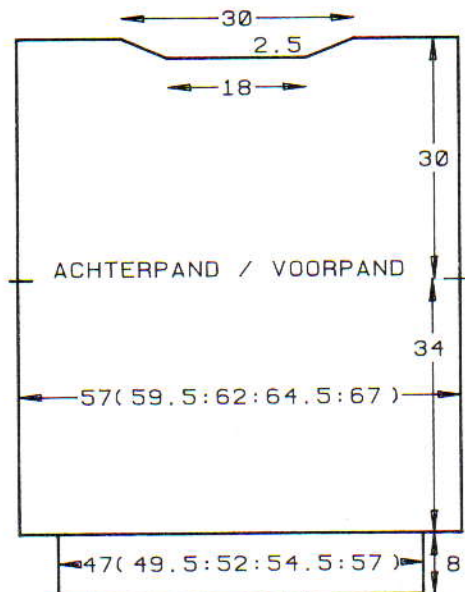

st. links rest-breien. SAR. 1 t. breien.  $4 \times 4$  st. aan het beg. van de volg. en elke 2e t. afkanten. Tot TT 230 breien en de overbl. 37 (40, 43, 47, 50) st. rest-breien. De st. links op nld. terugzetten en deze zijde in spiegelbeeld afbreien.

## ACHTERPAND

De hals enz. wordt als bij het voorpand gevormd, maar instellen op vlak I van patroonblad 6 (volledig noors patroon). Op elke t. 1 extra geselecteerde naald naar de B-st. schuiven (van rechts naar links werken). *Tailleboorden:* 127 (133, 139, 147, 153) HB-nld. naar de B-st. schuiven. Met de verkeerde kant van het werk naar u toe, de st. van het achter/voorpand op nld. terugzetten, gelijk verdeeld over de t. Met H, Sg. 9, 1 t. breien. Op boordst. overzetten. 000. Tot TT 36 breien. Sg. 10/8, 1 t. breien. Alle st. naar het HB overzetten en met de tongennaald afkanten.

## HALSBOORD

Eén schoudernaad sluiten door de st. van het voor- en achterpand op nld. terug te zetten, met de goede kant naar elkaar toe. Met H, Sg. 10, 1 t. breien en afkanten. Met H, over 181 HB-nld. voor boordst. opzetten. 000. Tot TT 8 breien. Alle st. naar het HB overzetten. Sg. 10, 1 t. breien. Met de goede kant van het werk naar u toe, hetzelfde aantal st. langs de hals opnemen en op nld. zetten. Sg. 10, 1 t. breien. Afkanten. De tweede schoudernaad sluiten. Zijnaad sluiten.

## RECHTERMouw (tr. st.)

\*162 HB-nld. naar de B-st. schuiven. Met de verkeerde kant van het werk naar u toe, hetzelfde aantal st. langs het armsgat tussen de merkdraadjes opnemen en op nld. zetten. 000\*. Met H, Sg. 9, tot TT 6 breien. \*\*27  $\times$  1 st. aan weerskanten van de volg. en elke 6e t. mind. \*\* Tot TT 168 breien en de overbl. 108 st. rest-breien.

## LINKERMouw

Van \* tot \* herh. Op de 1e patroontoer instellen (als ACHTERPAND) en 1 t. breien om de nld. te selecteren. Met H in TVO-A en IBK in TVO-B, van hieraf noors breien. Tot TT 14 breien. Van \*\* tot \*\* herh. Tot TT 176 breien en de overbl. 108 st. rest-breien. *Mouwboorden:* 65 HB-nld. naar de B-st. schuiven. Met de verkeerde kant van het werk naar u toe, de st. van de mouw op nld. terugzetten, gelijk verdeeld over de t. Met H, Sg. 9, 1 t. breien. Op boordst. overzetten.



000. Tot TT 44 breien. Sg. 10/8, 1 t. breien. Alle st. naar het HB overzetten en met de tongennaald afkanten.

### AFWERKING

Delen opspelden en persen. Zij- en mouwnaden sluiten.



**MACHINES:** B1 en B2 met DB, breigeleider en intarsia-slede of intarsia-faciliteit. **BENODIGDHEDEN:** 81% mohair/11% wol/8% nylon, 140 m/100 g - H: 340 (350, 360, 370, 380) g donkerpaars; Bloemen: 60 g groen, 60 g jade, 60 g roze, 20 g blauw. **MATEN:** Voor bovenwijdte 86 (91, 96, 101, 106) cm. **PROEFLAP:** Tr. st./intarsia - 20 st. = 12,8 cm en 30 t. = 12,2 cm (Sg. ca. 7). (Als u van de intarsia-slede gebruik gaat maken, maak de proeflap dan met de intarsia-slede - de steekgrootte voor de breislede kan afwijken van die van de intarsia-slede.) **BOORDSTEEL:** 1 x 1, Sg. 1 x 1.

### WERKWIJZE

Een proeflapje maken en de breigeleider instellen. Sjablonen van de twee bloemvormen maken en deze op het transparant tekenen. U kunt het kledingstuk op het transparant overnemen of de instructies hieronder volgen.

### ACHTERPAND

Met RG, 90 (94, 98, 102, 106) st. opzetten en een paar t. breien. 000. Op H overgaan en van hieraf intarsia breien (zie WERKWIJZE). Tot TT 74 breien. Aan weerskanten een merkdraadje aanbrengen\*. Tot TT 142 breien. De middelste 28

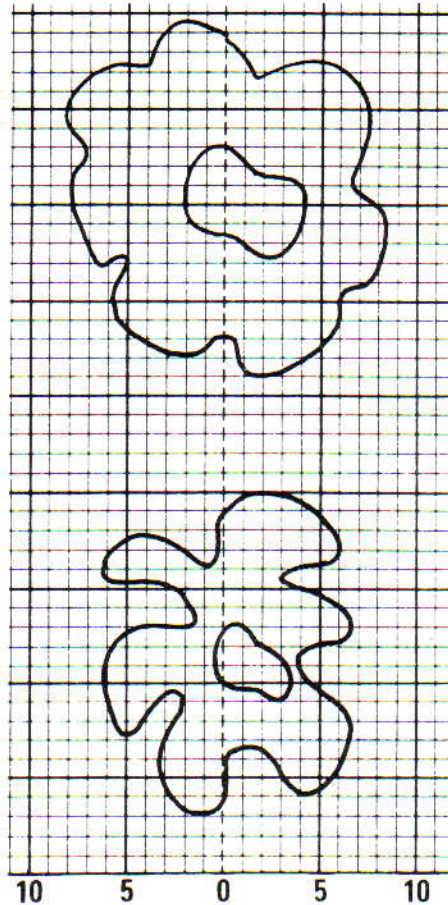
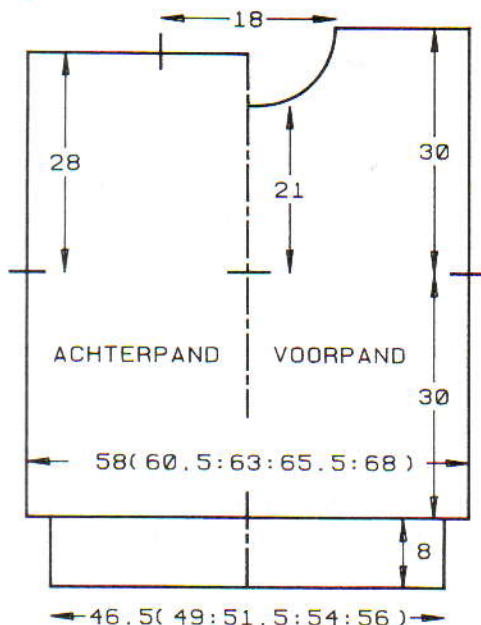

st. rest-breien. De overbl. 31 (33, 35, 37, 39) st. aan weerskanten rest-breien (schouders). **Tailleboord:** 72 (76, 80, 84, 88) HB-nld. naar de B-st. schuiven. Met de verkeerde kant van het werk naar u toe, de st. van de taille op nld. terugzetten, gelijk verdeeld over de t. Met H, 1 t. breien. Op boordst. overzetten. 000. Tot TT 19 breien. Sg. 10/8, 1 t. breien. Alle st. naar het HB overzetten en met de tongennaald afkanten.

### VOORPAND

Als ACHTERPAND tot \*. Tot TT 124 breien. Een aantekening van de patroon- en breigeleiderpositie maken. De middelste 8 st. rest-breien. De st. links rest-breien. SAR. 1 t. breien. 1 x 3 st., 1 x 2 st. en 5 x 1 st. aan het beg. van de volg. en elke 2e t. afkanten. Tot TT 146 breien en de overbl. 31 (33, 35, 37, 39) st. rest-breien. De st. links op nld. terugzetten en deze zijde in spiegelbeeld afbreien. **Tailleboord:** Als ACHTERPAND.

### MOUWEN

De schouderaden sluiten door de st. van het voor- en achterpand op nld. terug te zetten, met de goede kant naar elkaar toe. Met H, 1 t. breien en afkanten. 90 HB-nld. naar de B-st. schuiven. Met de goede kant van het werk naar u toe, hetzelfde aantal st. langs het armgat tussen de merkdraadjes opnemen en op nld. zetten. 000. Van hieraf intarsia breien en TEGELIJKERTIJD, tot TT 4 breien en 15 x 1 st. aan weerskanten van de volg. en elke 6e t. mind. Tot TT 98 breien en rest-breien. **Mouwboorden:** 44 HB-nld. naar de B-st. schuiven. Met de verkeerde kant van het werk naar u toe, de st. van de mouw op nld. terugzetten, gelijk verdeeld over de t. Met H, 1 t. breien. Op boordst. overzetten. 000. Tot TT 19 breien.

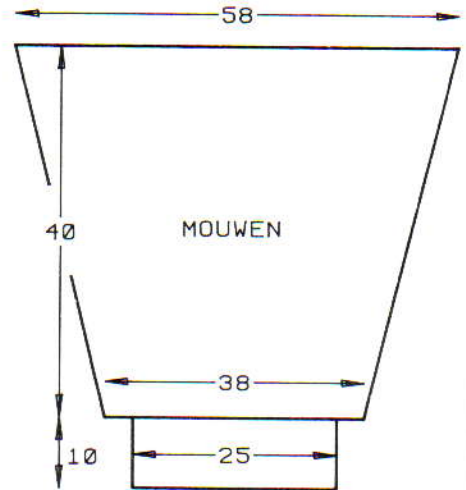

Sg. 10/8, 1 t. breien. Alle st. naar het HB overzetten en met de tongennaald afkanten.

### KRAAG

Met H, 71 st. voor boordst. opzetten. 000. Tot TT 50 breien. Alle st. naar het HB overzetten. De st. van de hals op nld. terugzetten, gelijk verdeeld over de t. (werk van middenvoor tot middenachter). Afkanten, garen niet afbreken en de st. van de andere kant van de hals op nld. terugzetten. Afkanten.

### AFWERKING

De kraagnaad middenvoor sluiten (ca. 2,5 cm). Zij- en mouwnaden sluiten.

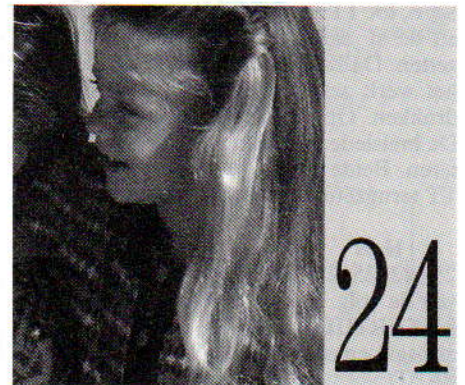

**MACHINES:** A, C of D met DB. **BENODIGDHEDEN:** 100% acryl, 524 m/100 g - H: 110 (120, 130, 140, 150) g rood; A: 90 (100, 110, 120, 130) g flessegroen; B: 25 (30, 35, 40, 45) g naturel. 8 (8, 9, 9, 10) knopen. **MATEN:** Voor lengtemaat 120 (130, 140, 150, 160) cm [bovenwijdte ca. 62 (66, 70, 75, 81) cm]. **PROEFLAP:** Noors (Patr. 1 en 2) - 40 st. = 12,7 cm en 60 t. = 18,5 cm (Sg. ca. 7). **BOORDSTEEL:** 1 x 1, Sg. 1/1. **OPMERKINGEN:** De noorse vlakken kunnen het beste met 2 aparte bollen H gebreid worden. Patr. 1: \*Met H in TVO-A en A in TVO-B, 3 t. breien. Met H in TVO-A en B in TVO-B, 3 t. breien. Met H in TVO-A en A in TVO-B, 3 t. breien. Op tr. st. instellen en met H 2 t. breien\*. Van \* tot \* steeds herh. Patr. 2: Met H in TVO-A en A in TVO-B, 27 t. breien. Zie patroonblad 5 (B - patr. 1), (C - patr. 2).

### ACHTERPAND

Met A, over 129 (135, 141, 149, 159) HB-nld. voor boordst. opzetten. 000. Tot TT 30 breien. Alle st. naar het HB overzetten. 000. Sg. 7, op de 1e patroontoer instellen (patr. 1 -



zie **OPMERKINGEN**). Tot TT 45 (56, 56, 67, 78) breien. Op patr. 2 instellen (zie **OPMERKINGEN**). Tot het einde van patr. 2 breien en **TEGELIJKERTIJD**, als de TT op 76 (84, 88, 102, 114) staat, aan weerskanten een merkdraadje aanbrengen. Vervolgens met patr. 1 verder gaan. Tot TT 132 (142, 150, 168, 182) breien. De middelste 45 st. rest-breien. De overbl. 42 (45, 48, 52, 57) st. aan weerskanten rest-breien (schouders).

### RECHTER VOORPAND

Met A, over 61 (65, 69, 73, 77) HB-nld. voor boordst. opzetten en als **ACHTERPAND** breien tot TT 117 (129, 137, 153, 169). SAL.  $1 \times 6$  (7, 8, 8, 7) st.,  $2 \times 3$  st.,  $2 \times 2$  st. en  $3 \times 1$  st. aan het beg. van de volg. en elke 2e t. afkanten. Tot TT 138 (150, 156, 174, 190) breien en de overbl. 42 (45, 48, 52, 57) st. rest-breien.

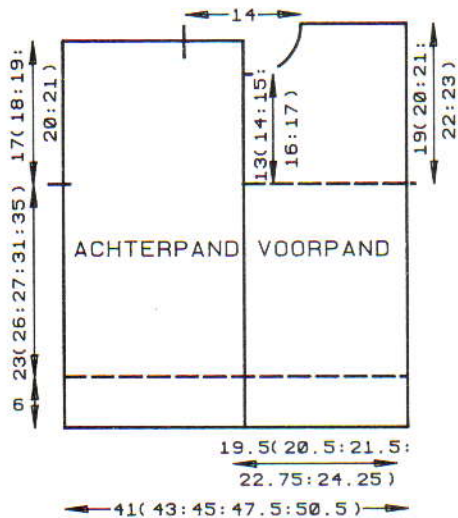

### LINKER VOORPAND

Als **RECHTER VOORPAND** in spiegelbeeld.

### MOUWEN

De schouderaden sluiten door de st. van het voor- en achterpand op nld. terug te zetten, met de goede kant naar elkaar toe. Met H, Sg. 10, 1 t. breien en afkanten. 113 (119, 127, 133, 139) HB-nld. naar de B-st. schuiven. Met de verkeerde kant van het werk naar u toe, hetzelfde aantal st. langs het armgat tussen de merkdraadjes opnemen en op nld. zetten. 000. Op de 1e patroontoer instellen (patr. 1 - zie **OPMERKINGEN**). Met H, Sg. 7, 1 t. breien om de nld. te selecteren. 000. Van hieraf patr. 1 breien. Tot TT 14 (12, 6, 4, 4) breien.  $15 (17, 19, 21, 22) \times 1$  st. aan weerskanten van de volg. en elke 6e t. mind. Tot TT 116 (124, 126, 132, 140) breien en de overbl. 83 (85, 89, 91, 95) st. rest-breien. **Mouwboorden:** 57 HB-nld. naar de B-st. schuiven. Met de verkeerde kant van het werk naar u toe, de st. van de mouw op nld. terugzetten, gelijk verdeeld over de t. Op boordst. overzetten. 000. Met A, tot TT 39 breien. Sg. 10/8, 1 t. breien. Alle st. naar het HB overzetten en met de tongennaald afkanten.

### HALSBOORD

Met A, over 103 HB-nld. voor boordst. opzetten. 000. Tot TT 14 breien. Alle st. naar het HB overzetten. Sg. 7, 1 t. breien. Met de



goede kant van het w zelfde aantal st. langs d nld. zetten. 3 t. breien boord met een stikst. laatste t. die met A ge

### BIEZEN

**Knopenbies:** Met A, 167, 182) HB-nld. vor 000. Tot TT 12 breien. overzetten. Sg. 7, 1 t. keerde kant van het v zelfde aantal st. langs i ng opnemen en op nl breien en afkanten. knopen aangeven. K knopenbies, met knoo TT 7.

### AFWERKING

Zij- en mouwnaden sluten.



**MACHINES:** A, C of **DIGDHEDEN:** 100% H en A: 110 (120, 130) groen en rood; B: rest Voor lengtemaat 120 cm [bovenwijdte ca. 62] **PROEFLAP:** Noors - t. = 17,7 cm (Sg. ca. 7)  $\times 1$ , Sg. 1/1. **OPMERKINGEN:** troonblad 5 (A).

### ACHTERPAND

Met A, over 119 (125, nld. voor boordst. op breien. Alle st. naar het Sg. 7, op de 1e patroon breien om de nld. te sel

Zie ommezijde voor de gebruikte afkortingen. Het uitvouwblad is zo ontworpen dat u deze belangrijke informatie altijd bij de hand heeft.





zie **OPMERKINGEN**). Tot TT 45 (56, 56, 67, 78) breien. Op patr. 2 instellen (zie **OPMERKINGEN**). Tot het einde van patr. 2 breien en **TEGELIJKERTIJD**, als de TT op 76 (84, 88, 102, 114) staat, aan weerskanten een merkdraadje aanbrengen. Vervolgens met patr. 1 verder gaan. Tot TT 132 (142, 150, 168, 182) breien. De middelste 45 st. rest-breien. De overbl. 42 (45, 48, 52, 57) st. aan weerskanten rest-breien (schouders).

### RECHTER VOORPAND

Met A, over 61 (65, 69, 73, 77) HB-nld. voor boordst. opzetten en als **ACHTERPAND** breien tot TT 117 (129, 137, 153, 169). SAL.  $1 \times 6$  (7, 8, 8, 7) st.,  $2 \times 3$  st.,  $2 \times 2$  st. en  $3 \times 1$  st. aan het beg. van de volg. en elke 2e t. afkanten. Tot TT 138 (150, 156, 174, 190) breien en de overbl. 42 (45, 48, 52, 57) st. rest-breien.

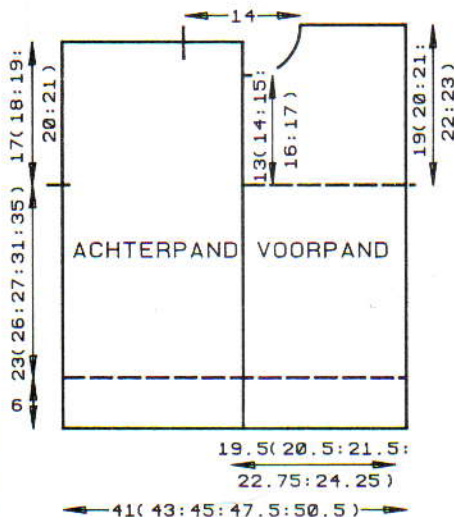

### LINKER VOORPAND

Als **RECHTER VOORPAND** in spiegelbeeld.

### MOUWEN

De schouderaden sluiten door de st. van het voor- en achterpand op nld. terug te zetten, met de goede kant naar elkaar toe. Met H, Sg. 10, 1 t. breien en afkanten. 113 (119, 127, 133, 139) HB-nld. naar de B-st. schuiven. Met de verkeerde kant van het werk naar u toe, hetzelfde aantal st. langs het armsgat tussen de merkdraadjes opnemen en op nld. zetten. 000. Op de 1e patroontoer instellen (patr. 1 - zie **OPMERKINGEN**). Met H, Sg. 7, 1 t. breien om de nld. te selecteren. 000. Van hieraf patr. 1 breien. Tot TT 14 (12, 6, 4, 4) breien. 15 (17, 19, 21, 22)  $\times 1$  st. aan weerskanten van de volg. en elke 6e t. mind. Tot TT 116 (124, 126, 132, 140) breien en de overbl. 83 (85, 89, 91, 95) st. rest-breien. **Mouwboorden**: 57 HB-nld. naar de B-st. schuiven. Met de verkeerde kant van het werk naar u toe, de st. van de mouw op nld. terugzetten, gelijk verdeeld over de t. Op boordst. overzetten. 000. Met A, tot TT 39 breien. Sg. 10/8, 1 t. breien. Alle st. naar het HB overzetten en met de tongennaald afkanten.

### HALSBOORD

Met A, over 103 HB-nld. voor boordst. opzetten. 000. Tot TT 14 breien. Alle st. naar het HB overzetten. Sg. 7, 1 t. breien. Met de

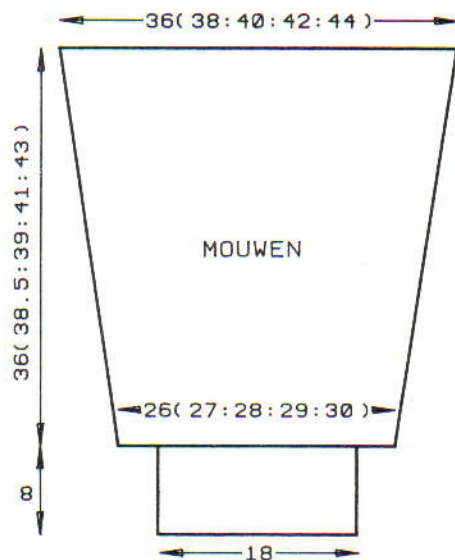

goede kant van het werk naar u toe, hetzelfde aantal st. langs de hals opnemen en op nld. zetten. 3 t. breien en rest-breien. De boord met een stikst. vastzetten door de laatste t. die met A gebreid is.

### BIEZEN

**Knopenbies**: Met A, over 135 (147, 153, 167, 182) HB-nld. voor boordst. opzetten. 000. Tot TT 12 breien. Alle st. naar het HB overzetten. Sg. 7, 1 t. breien. Met de verkeerde kant van het werk naar u toe, hetzelfde aantal st. langs de middenvooropening opnemen en op nld. zetten. Sg. 10, 1 t. breien en afkanten. De positie van de knopen aangeven. **Knoopsgatenbies**: Als knopenbies, met knoopsgaten van 2 st. op TT 7.

### AFWERKING

Zij- en mouwnaden sluiten. Knopen aanzetten.



**MACHINES**: A, C of D met DB. **BENODIGDHEDEN**: 100% acryl, 524 m/100 g - H en A: 110 (120, 130, 140, 150) g flessegroen en rood; B: restje naturel. **MATEN**: Voor lengtemaat 120 (130, 140, 150, 160) cm [bovenwijdte ca. 62 (66, 70, 75, 81) cm]. **PROEFLAP**: Noors - 40 st. = 12,9 cm en 60 t. = 17,7 cm (Sg. ca. 7). **BOORDSTEEK**:  $1 \times 1$ , Sg. 1/1. **OPMERKINGEN**: Zie patroonblad 5 (A).

### ACHTERPAND

Met A, over 119 (125, 131, 139, 149) HB-nld. voor boordst. opzetten. Tot TT 29 breien. Alle st. naar het HB overzetten. 000. Sg. 7, op de 1e patroontoer instellen en 1 t. breien om de nld. te selecteren. 000 Met H in

TVO-A en A in TVO-B, van hieraf noors breien. Tot TT 62 (68, 76, 88, 102) breien. Aan weerskanten een merkdraadje aanbrengen. Tot TT 120 (130, 142, 156, 174) breien. De middelste 37 st. rest-breien. De overbl. 41 (44, 47, 51, 56) st. aan weerskanten rest-breien (schouders).

### VOORPAND

Als **ACHTERPAND** tot TT 102 (112, 124, 140, 156).

### Hals

Een aantekening van de patroonpositie maken. De middelste 11 st. rest-breien. De st. links rest-breien. SAR. 1 t. breien.  $2 \times 3$  st.  $2 \times 2$  st. en  $3 \times 1$  st. aan het beg. van de volg. en elke 2e t. afkanten. Tot TT 128 (136, 148, 164, 180) breien en de overbl. 41 (44, 47, 51, 56) st. rest-breien. De st. links op nld. terugzetten en deze zijde in spiegelbeeld afbreien.

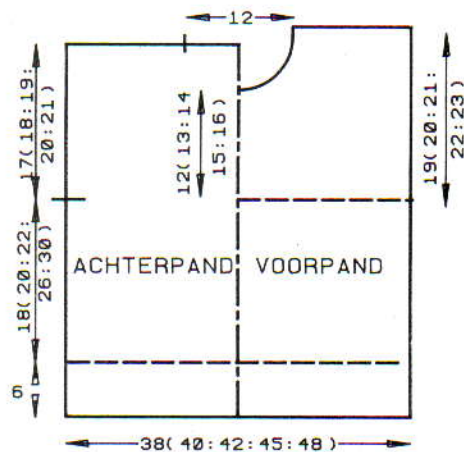

### HALSBOORD

Eén schoudernaad sluiten door de st. van het voor- en achterpand op nld. terug te zetten, met de goede kant naar elkaar toe. Met H, Sg. 10, 1 t. breien en afkanten. 103 HB-nld. naar de B-st. schuiven. Met de goede kant van het werk naar u toe, hetzelfde aantal st. langs de hals opnemen en op nld. zetten. Met H, Sg. 7, 1 t. breien. Op boordst. overzetten. 000. Tot TT 26 breien. Alle st. naar het HB overzetten. Sg. 7, 2 t. breien en rest-breien. De tweede schoudernaad sluiten. De halsboordnaad sluiten, boord naar buiten slaan en met een stikst. vastzetten door de laatste t. die met H gebreid is.

### MOUWEN

112 (118, 124, 130, 136) HB-nld. naar de B-st. schuiven. Met de verkeerde kant van het werk naar u toe, hetzelfde aantal st. langs het armsgat tussen de merkdraadjes opnemen en op nld. zetten. 000. Instellen op het ondersteboven breien van het steekpatroon. Met H, Sg. 7, 1 t. breien om de nld. te selecteren. 000. Met H in TVO-A en A in TVO-B, tot TT 14 (18, 12, 16, 16) breien. 16 (17, 19, 20, 21)  $\times 1$  st. aan weerskanten van de volg. en elke 6e t. mind. Tot TT 110 (120, 126, 136, 142) breien en de overbl. 80 (84, 86, 90, 94) st. rest-breien. **Mouwboorden**: 55 HB-nld. naar de B-st. schuiven. Met de verkeerde kant van het werk naar u toe, de st. van de mouw op nld. terugzetten, gelijk verdeeld over de t. Op boordst. overzetten. 000. Met A, tot TT 39 breien. Sg. 10/8, 1 t. breien.



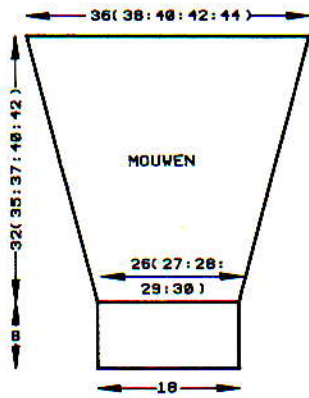

Alle st. naar het HB overzetten en met de tongennaald afkanten.

#### KRAAG

Met A, over 90 HB-nld. voor VB opzetten. 000. Sg. 3/3, tot TT 30 breien. Alle st. naar het HB overzetten. Sg. 7, 2 t. breien. Soepel afkanten.

#### AFWERKING

Zij- en mouwnaden sluiten. De kraag aan de binnenkant van de hals zetten. De sneeuwvlokjes met B opmazen (zie illustratie).

#### OPMERKINGEN



## Steek-O-Theek

Op de volgende pagina's ziet u patronen die zo uit de middeleeuwen konden komen. De afgebeelde steken kunt u als alternatief gebruiken voor de kledingstukken in deze uitgave of op uw favoriete model trui. Er zijn 24 stekenpatroon-herhalingen en deze kunnen dan ook zowel op ponskaartmachines met brede tussenmaat als op machines met standaard tussenmaat gebruikt worden.

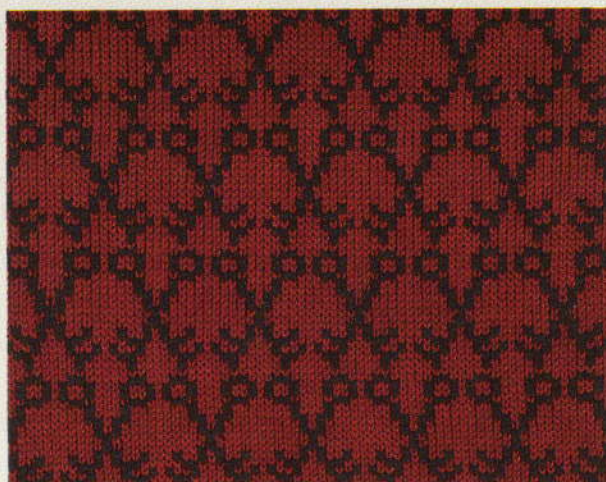

*Noorse stekenpatronen voor diverse merktekens, wapens, sleutels, schilden en kastelen treft u aan op patroonblad 2 en 6.*







# Heraldiek toen en nu

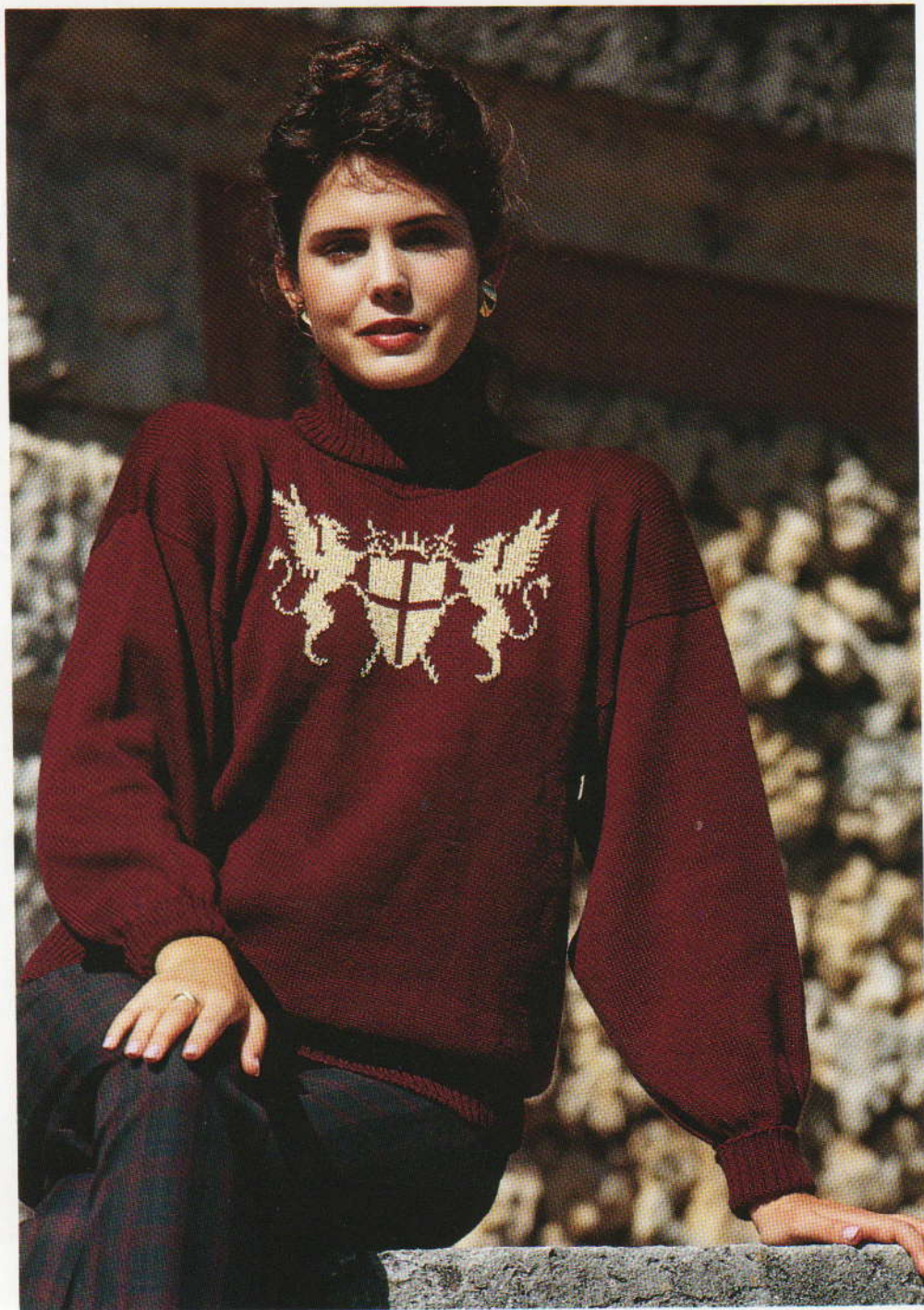

*Van dit eenvoudige model maakt u een prachtige trui door met gouden lurexdraad een motief op het voorpand aan te brengen — Voor nadere instructies zie middengedeelte nr. 14.*

Heraldiek is een onderwerp dat vele grenzen overschrijdt en u terugvoert naar het verleden en dat zo veelzijdig is, dat u er een jarenlange studie aan zou kunnen wijden. Wij nu hebben een aantal kledingstukken ontworpen die voorzien zijn van heraldische symbolen en zowel modieus en leuk als sjiek en vlot zijn. Waar ligt de oorsprong van de heraldiek? Om deze vraag te kunnen beantwoorden, moeten we teruggaan naar de Middeleeuwen. De ridders in die tijd waren in hun wapenrusting niet symbool. Naar verloop van tijd werd dat kleed een kledingstuk van een eigen symbool. Na verloop van tijd werd dat kleed een kledingstuk en de symbolen veranderden in schitterende

komplexe, steeds verschillende ontwerpen, bekend als wapenrokken, die met veel eer en trots werden gedragen. Geen twee mannen konden dezelfde wapenrok dragen en alleen de oudste zoon was gerechtigd om de wapenrok van zijn vader over te nemen, wanneer deze stierf. Zo werd als persoonlijk symbool door Lodewijk VII de eenvoudige afbeelding van een lelie gekozen, bekend als de "fleurs de Louis". Dit symbool, de Franse lelie, werd nadien echter ook gebruikt in de architectuur, op wandkleden en op stoffen. De afbeelding is tegenwoordig nog steeds terug te vinden in de symbolen en wapens van diverse verenigingen, landen, etc..





*Instructies voor deze herentruï en jacquard damesblazer kunt u vinden in het middengedeelte, nr. 15 en 16.*



Vaak verraden ze iemand zijn afkomst en rang en zijn ze bijzonder kleurrijk. Er zijn zelfs mensen die ze verzamelen! Vroeger droegen ridders, op weg naar het slagveld, hun symbool boven op hun helm. Wanneer een land wordt vertegenwoordigd door een symbool—het wapen van het koninkrijk—gaat het in feite om het wapen van de koning. Kronen, daarentegen, geven iemands adellijke rang aan. Ook de kroon wordt vaak gebruikt in vele moderne ontwerpen, zoals in logo's van bedrijven, hetgeen symbolisch is voor het streven omhoog.

En dan zijn er natuurlijk nog de monsters en vreemde dieren, zoals de harpij en de eenhoorn, die even zo vaak terug te vinden zijn in de heraldiek. In onze ontwerpen hebben we gebruik gemaakt van de griffioen, volgens historici een hoogst gestyleerde afbeelding van de adelaar (en de draak waarschijnlijk van een krokodil). Hoe het ook zij, de afbeeldingen waren louter als decoratie bedoeld en stelden nooit een ware gelijkenis met een dier voor. Per slot van rekening had de kunstenaar ze nooit in het echt gezien!

Maar u hoeft natuurlijk geen directe afstammeling te zijn van een vorst of een adellijke familie om onze gebreide patronen te dragen. Verder is het gewoon leuk om iets over het verleden te weten, immers iedere trui heeft zo zijn eigen verhaal.



Gedetailleerde instructies voor beide kledingstukken treft u aan in het middengedeelte, nr. 17 en 18.



Voor deze kledingstukken hebben we een zeer fijne draad gebruikt. Eén voor de kraag en twee voor de trui en het vest. Gedetailleerde instructies treft u aan in het middengedeelte, nr. 19.



# BREIEN EN DAARNA





# KARRIERE MAKEN

M-2000 Integrated  
Processing System.

February 1989

Week 7

13 Monday

Lincoln's Birthday USA

WAT DENKT U HIERVAN

Een schitterend, tweedelig pakje,  
zeer geschikt voor op kantoor!  
Het kan op elke standaard  
ponskaartmachine worden gebreid.

14 Tuesday

St. Valentine's Day

Een simpele kettingsteek maakt  
het ontwerp compleet-  
eenvoudiger kan niet!  
Zwart en ecru - zo draagbaar en  
toch zo elegant!

15 Wednesday

Ember Day

Tussen haakjes, zeg tegen uw baas  
dat Brother ook schijfmachines  
maakt!

FEBRUARY

M	T	W	T	F	S	S
		1	2	3	4	5
6	7	8	9	10	11	12
13	14	15	16	17	18	19
20	21	22	23	24	25	26
27	28					

Zie patrooninstructies  
nr. 20 en 21.





Voor nadere instructies zie middengedeelte nr. 22.

# ONTWERPEN

Dankzij dit superapparaat kunt u een patroon ontwerpen over het gehele kledingstuk, over alle 200 naalden van het bed. U kunt de stekenpatronen in negatief beeld, in spiegelbeeld, met motieven, met dubbele lengte of breedte en ondersteboven breien en automatisch instellen voor gebruik van de enkel- en dubbelbeds-kleurenwisselaar. Het apparaat bevat bovendien 555 opwindende stekenpatronen (kant, noors, weefsteek en tuck, etc.). De KH930 is uitgerust met een geheugen voor het opslaan van uw eigen stekenpatronen. U kunt de machine programmeren voor het breien van een van de 555 aanwezige patronen of van een door u zelf ingevoerd patroon.

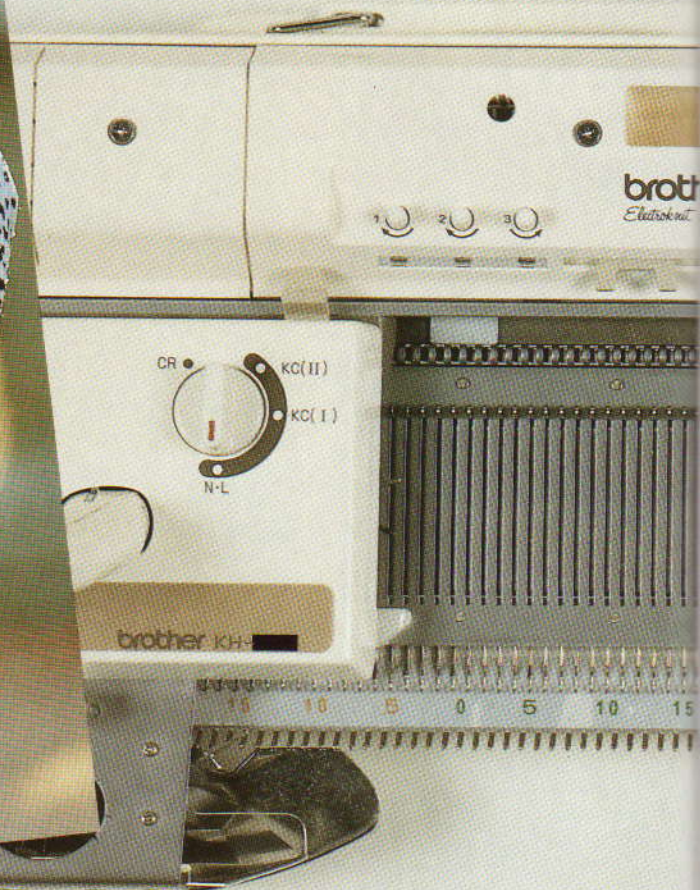

## DISKETTESTATION

De KH930 kan volledig onafhankelijk werken of kan worden aangesloten op een aantal verschillende toebehoren, waardoor zijn mogelijkheden worden vergroot. Hoewel de machine over een ruime geheugenkapaciteit beschikt, kan het geheugen toch vol raken en zult u uw patroon ergens anders op moeten slaan. Welnu, in dat geval kunt u een disktestation aansluiten op de machine. Hierdoor is het mogelijk om informatie van de machine over te brengen op diskette, zodat deze informatie bewaard blijft en er tegelijkertijd ruimte in het geheugen ontstaat. Op deze wijze kunt u ontelbaar veel patronen opslaan. Staat de informatie eenmaal op diskette, dan kunt u deze kopieëren, naar een vriendin sturen of gewoon bewaren.





# OP DISKETTE!



## HULP BIJ ONTWERPEN

*Net als bij de meeste mode-items is er voor stekenpatronen een tijd van komen en gaan en dienen ze vaak aangepast of verbeterd te worden. Dankzij de PPD100 is dit voor u geen enkel probleem. U sluit het apparaat simpelweg aan op uw TV-toestel en op het scherm verschijnt het betreffende stekenpatroon. Daarna kunt u het patroon wijzigen zo vaak u wilt. Deze methode is zeer geschikt voor het ontwerpen van patronen, ook al kunt u niet tekenen. U maakt gewoon uw eigen ontwerp en ziet precies hoe het er uit zal gaan zien.*

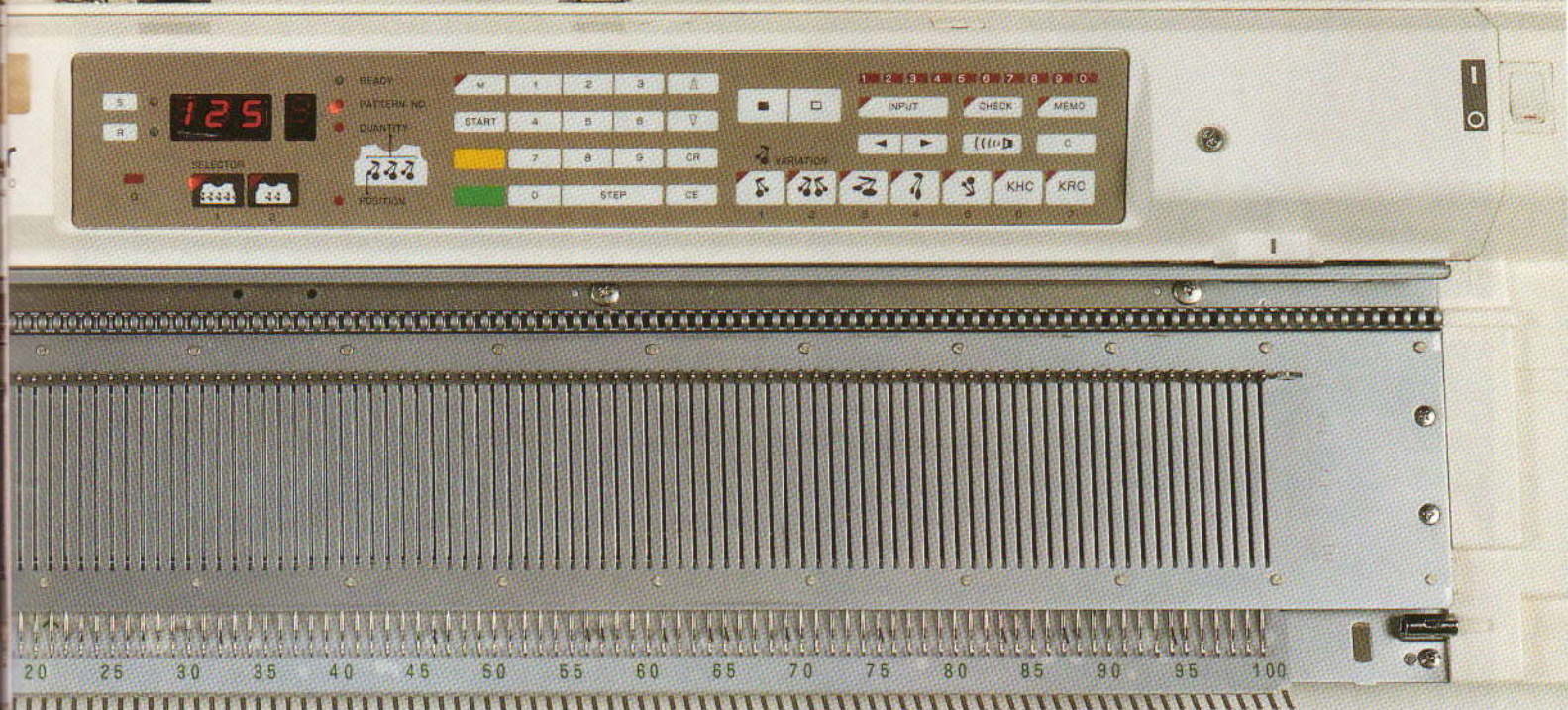

## PRINTEN PATROON

*Soms kan het gemakkelijk zijn, wanneer u een visueel beeld heeft van uw stekenpatroon. U kunt het dan bijvoorbeeld doorgeven aan een vriendin die niet dezelfde machine heeft als u. De printer produceert een raster met een blokje, dat het patroon voorstelt. We hebben de printer gebruikt voor het presenteren van een patroon in deze uitgave (niet op schaal). Het is bijzonder duidelijk en de informatie kan op eenvoudige wijze worden gekopieerd op een programmablad of kaart.*

**VRAAG DE DICHTSTBIJZIJNDE DEALER VAN BROTHER MACHINES OM NADERE INFORMATIE BETREFFENDE DEZE APPARATUUR EN LAAT HEM E.E.A. EENS DEMONSTREREN.**

*Volgende uitgave: PPD stap voor stap!*

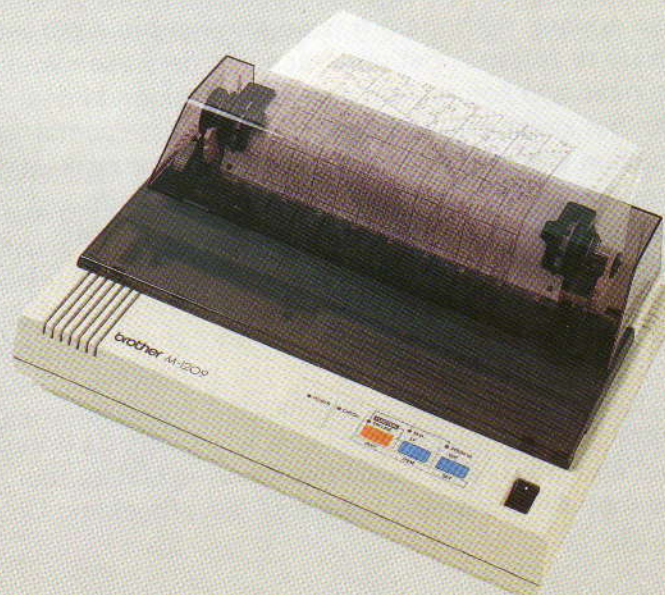



# Aanwijzingen voor het aan elkaar zetten van de panden

Wanneer u breit met een breimachine, heeft u keus uit vele soorten steken en steekgrootten, waarbij alle steken bovendien gelijkmatig worden uitgevoerd. Een kledingstuk is echter pas mooi, wanneer ook de afwerking perfect is. En dat nu heeft u zelf in de hand. Voor het aan elkaar zetten van de panden hebben we vier methoden gebruikt: Twee met behulp van de machine en twee met de hand. Net als bij naaiwerk is het eenvoudiger om de panden, vóór het aan elkaar zetten, te persen; hierdoor oogt de afwerking pas echt professioneel. Behalve een goed strijkijzer heeft u ook een met stof omtrokken plank als ondergrond nodig.

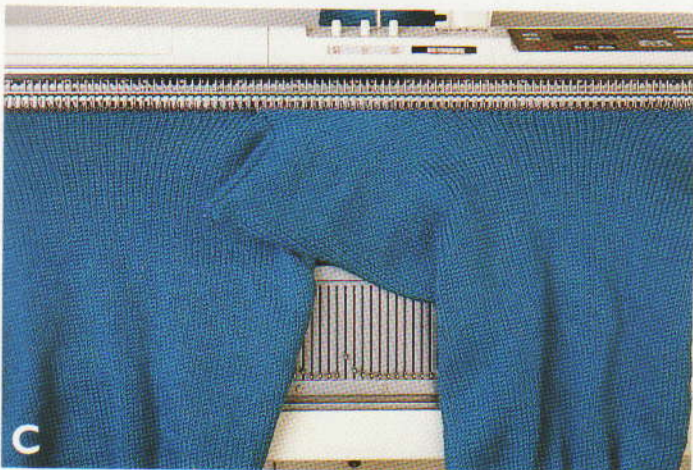
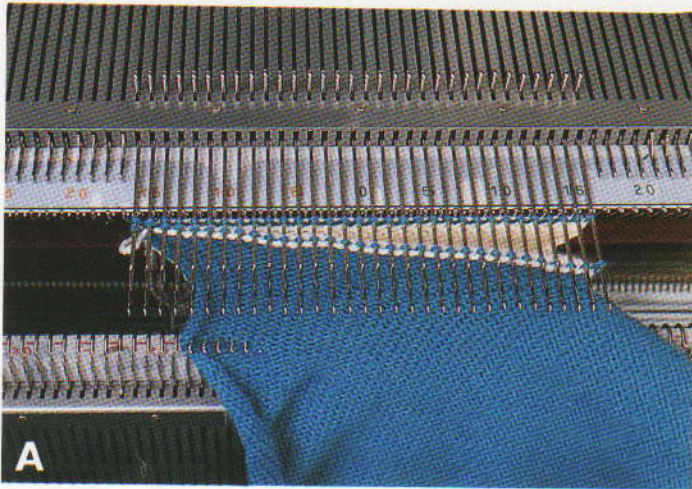

Deze zult u in de regel zelf moeten maken. Neem een grote, rechthoekige plank en omtrek deze met één of twee lagen schuimrubber, laken en vervolgens met een schoon en sterk stuk katoen. Neem hiervoor een stuk ginham (katoenen ruitstof), dat groter is dan de plank, zoom de rand van de stof om en rijg een sterk koord door de omslag. Leg het stuk ginham over de plank met het schuimrubber en het laken en trek het koordje aan, zodat het ginham strak over de plank getrokken wordt en enigszins "bol" komt te staan. Zorg ervoor dat de rechte strepen op de stof parallel lopen met de randen van de plank. Gebruik kopspelden voor het vastspelden van de panden. Verder heeft u een centimeter en een grote bordurnaald nodig.

## SCHOUDERS

In de meeste gevallen kunt u het beste eerst de schoudernaaden sluiten; we gaan ervan uit dat de schoudersteken met restgaren zijn gebreid. Zet de breislede links van het naaldenbed; zet de steken van het voor- en achterpand terug op de naalden met de goede kant naar elkaar toe (zie afbeelding A); vervolgens met de hoofdkleur en steekgrootte 10 één toer tricot breien van links naar rechts en dan afkanten met behulp van de tongennaald. Neem een steek op en \*haak hem achter de tong, neem nu de volgende steek op en schuif de eerste steek over de tweede.\* Herhaal van \* tot \* over de hele toer (zie afbeelding B).

## HALS

Een andere methode om twee stukken breiwerk aan elkaar te zetten is het opnemen van de steken waar de naad zou komen, om daarna het volgende deel van het kledingstuk te breien. Het vereiste aantal naalden wordt in de breistand gezet en de steken rondom de hals worden opgenomen en in de naaldkoppen gehangen. Brei nu losjes één toer. Zet vervolgens het dubbelbed op de breistand en zet de steken over, zodat het boordpatroon wordt gebreid. Zet alle steken naar het hoofdbed over en brei eerst drie toeren en daarna een stukje met restgaren. De tweede schoudernaad wordt op dezelfde wijze gesloten. Halsboord sluiten, de boord met een stiksteekje vastzetten door de laatste toer die met de hoofdkleur is gebreid (zie afbeelding D).



## MOUWEN

Ook hier wordt de "naad" gemaakt door steken op te nemen en te breien. We nemen de steken tussen de merkdraadjes bij de zijnaad op en breien tot aan de mouwboord.

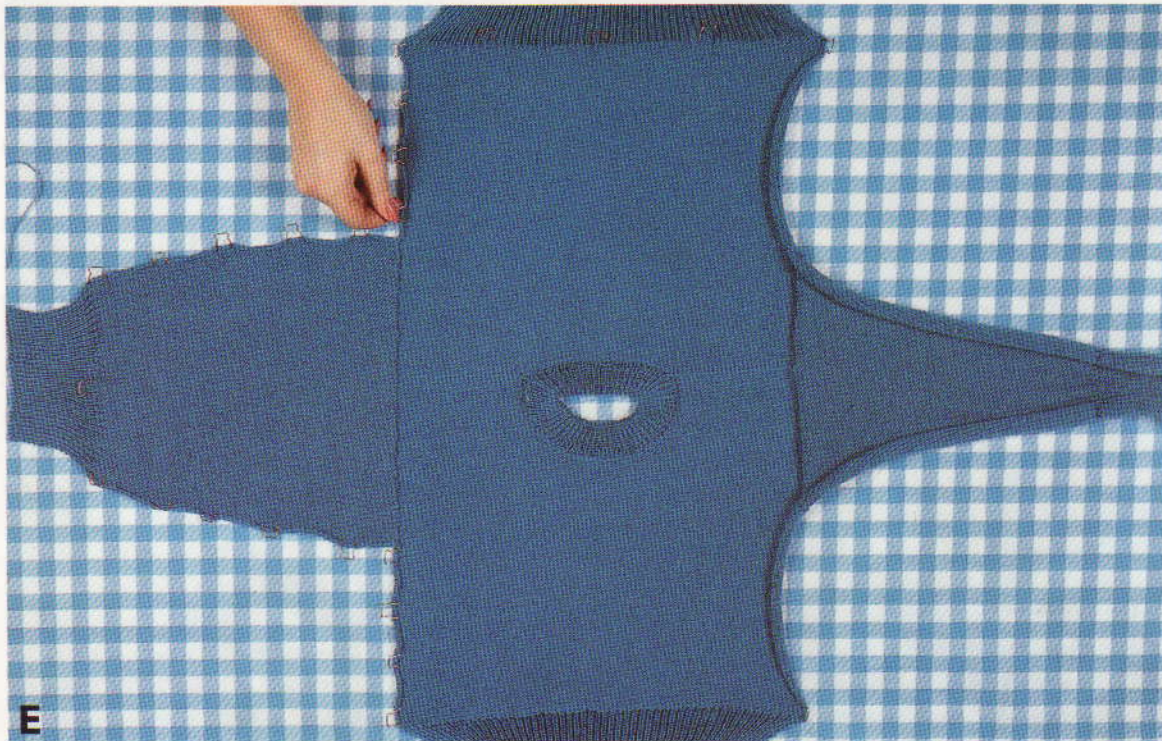

## VASTSPELDEN EN PERSEN

Leg de gebreide panden nu op de met stof omtrokken plank en speld ze vast. Maak hierbij gebruik van de strepen op het ginham. Meet de panden, teken de maten van de panden met krijt op de plank en

speld de panden voorzichtig vast. Pers ze vervolgens overeenkomstig de informatie op de wikkel van het garen. Als vuistregel kunt u aanhouden dat wol een aantal keren met stoom of een vochtige doek kan worden geperst, zonder dat het

breiwerk beschadigd raakt. Panden gebreid met synthetisch garen kunt u het beste vastspelden, met wat water besproeien, op natuurlijke wijze of met behulp van een haardroger laten drogen en slechts eenmaal of helemaal niet persen!

## ZIJNAAD EN MOUWEN

Deze panden gaan we met de hand aan elkaar zetten. Maak hiervoor gebruik van de matrassteek, aangezien deze onzichtbaar is en u met deze steek alle overeenkomstige toeren van twee verschillende panden kunt samenvoegen. Neem een horizontale lus op van de rand van de ene kant en dan de overeenkomstige lus van de andere kant. Trek na 3 à 4 steken voorzichtig aan de draad.

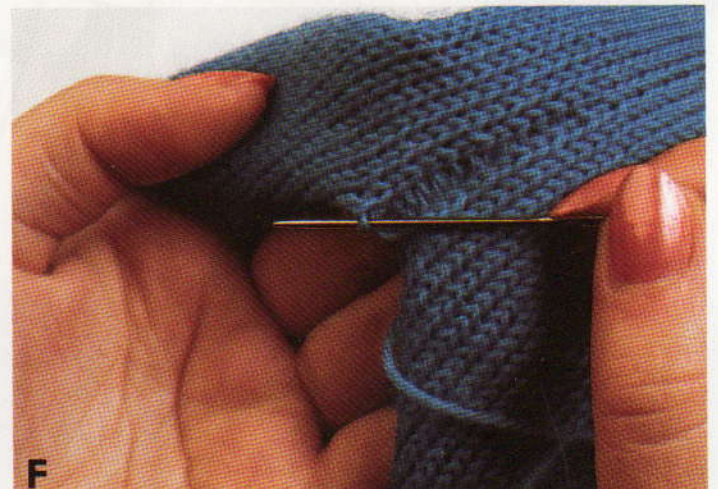



# KLEUREN

Nostalgische gevoelens voor de jaren 60 komen tot uitdrukking in een bond palet van schitterende, frisse kleuren; van grondkleuren tot flitsende tinten oranje, geel, rood en fuchsia.

Zoals u reed enige tijd met name op het gebied van sportmode hebt kunnen zien, maken deze in het oog springende kleuren steeds meer volwaardig deel uit van de eigenlijke mode. Vaak worden ze gekombineerd met zwart in een ruitmotief of geometrische vormen.

De tendens is extravagantie en humor, overblijfselen van de "popart" en de uitbundige wereld van rock-idolen en filmsterren. Dergelijk, opvallende ontwerpen zijn nauw verbonden met figuur en

daardoor in feite alleen geschikt voor jongeren. Sommige kleuren kunt u doordragen, terwijl andere weer uitsluitend tot hun recht komen op een gebruide huid. Vooral India heeft nogal wat invloed gehad op deze veel geprezen periode en ook nu weer vormt deze

kultuur een rijke bron van ontwerpinspiratie. De opvallende





# V A N ' 8 9

kleding van Radjastan, waarin bijvoorbeeld lichtgroen, diverse kleuren paars en roze gekombineerd worden met goud, is bedoeld om overdag gedragen te worden. Dit alles vindt u terug in de kleuren van 1989. Dit veelzijdige land is echter ook een grote leverancier van kruiden en specerijen, zoals bijvoorbeeld kaneel, safran en rode peper. Deze prachtige door de natuur gevormde kleuren lenen zich uitstekend voor de classics in onze klerenkast en zijn zowel geschikt voor sjeke kleding als voor casuals. Ook de kleuren uit de Engelse zomertuin worden getipt. In feite was dit ook vorig jaar het geval, toen we de kleuren van diverse rozen hadden. Deze mooie verzameling omvat tinten van zacht roze tot wijnrood. Tenslotte hebben we nog de kleuren van zee, diverse kleuren groen en blauw gecombineerd met zomers wit.







*Instructies voor het maken van dit kledingstuk treft u aan in het middelen gedeelte, nr. 23.*



# BREIMACHINE *mode*

**IN ONZE  
VOLGENDE  
UITGAVE...**

## **KABELS**

*kruis de steken*

## **ALLES OVER WEVEN**

*dat wordt schering en inslag*

## **SUPERPATRONEN**

*ontwerpen voor het gezin  
geschikt voor alle machines*

## **SPEKTAKULAIR**

*jong ontdekt noors!*

## **BABY IN HET ZONNETJE**

*nieuwe ideeën  
voor de kleine*

**Mis de volgende niet**

Zorg dat u de volgende uitgave niet mist. Vul onderstaande bon in en geef deze aan de verkoper.

S.v.p. bewaar voor mij ieder kwartaal een exemplaar van BREIMACHINE-MODE

Naam : \_\_\_\_\_

Adres : \_\_\_\_\_





*Instructies voor beide kledingstukken vindt u in het middengedeelte, nr. 24 en 25.*





**“In plaats van al mijn geld uit te geven aan kleren, heb ik een Brother KX-395 gekocht, waardoor ik nu zowel met dun als met dik garen kan breien.”**

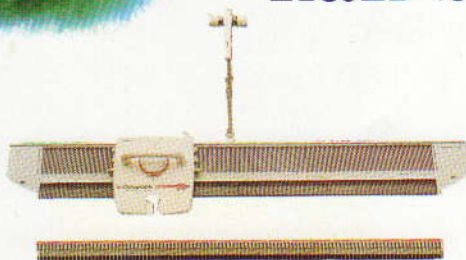

Ooit was ik een trouw koopster van merkkleding. Zo gauw mijn maandsalaris op mijn rekening stond, nam ik het op en verdween het al snel in de kassa's van de belangrijke modehuizen. Toen ontdekte ik de nieuwe Brother KX-395. Ik had daarvoor wel eens met breipennen gebreid, maar het resultaat was niet om over naar huis te schrijven.

Dankzij de Brother KX-395 heeft u de techniek van breien in een handomdraai onder de knie, ook al bent u een beginner.

Ze zeggen dat het systeem uniek is en ik heb inderdaad nog nooit zo'n veelzijdig apparaat gezien. Zo kan ik nu allerlei soorten patroonsteken breien, zelfs gekompliceerde steken als intarsia. Fijne garens of ruwe garens, alles kan op deze machine gebreid worden.

De prijs van de machine is misschien nog wel zijn sterkste kant; voor het bedrag van enkele merktruien heb ik nu een machine die in een oogwenk wollen topjes, ruige vesten en prachtig gebreide jurken maakt.