



BREIMACHINE

Mode

WINTER STOFFEN

Met maaswerk

**SPECIAAL
AANBOD VAN
CROCHETTA!**

MOHAIR

*Voor een
"zachte" winter*

**NIEUWE
BREIMACHINES
VAN BROTHER**

*De KH-900 en
de KH-270*

KANTJE BOORD!

*Het beste voor
uw baby*

46 nieuwe
patronen



Deel 8

Prijs f 9,95 / Bfr. 215

AUTOMOBIELEN

Leonardo da Vinci maakte er aan het einde van de vijftiende eeuw tekeningen van, een Jezuïet die werkzaam was aan het hof van de keizer van China, bouwde in de zeventiende eeuw een experimenteel model, maar het was pas in het jaar 1769, dat de eerste echte AUTOMOBIEL werd geboren.

In die tijd was het paard het meest gebruikelijke transportmiddel en de fiets werd door velen nog niet echt serieus genomen. Maar in diverse landen werd tegelijkertijd naarstig gezocht naar een methode om een zichzelf voortbewegend voertuig – een automobiel – te ontwikkelen.

Een van de eerste ontwerpers die hierin slaagde, was de Fransman Captain Nicolas Joseph Cugnot, die ook wel de "vader" van de hedendaagse auto wordt genoemd. Hij ontwierp een rijtuig dat door stoom werd aangedreven – een enorm gevaarte op drie wielen met een gewicht van vijf ton en met een hoge stoomketel boven het aandrijfwiel. In de zomer van 1769 reed het, door eigen stoomkracht aangedreven, voertuig gedurende 12 minuten met een snelheid van 10 km per uur.

's Werelds eerste automobiel was echter allesbehalve perfect te noemen. Hij was zo zwaar en moeilijk te besturen dat al snel een toch stevige muur het moest afleggen als gevolg van een ongelukkige konfrontatie!

Maar hoe dan ook, het begin was gemaakt! Het stoomtijdperk was nu in volle gang: Cugnot was een tijdgenoot van James Watt en al gauw waren spoorwegen en locomotieven een vertrouwd beeld in Engeland, de rest van Europa en later ook in Amerika.

In 1801 bouwde de in Cornwall geboren ingenieur Richard Trevithick een stoomrijtuig. In december 1827 demonstreerde de Engelsman Goldsworthy Gurney zijn Nieuwe Stoomkoets in Regent's Park, waarbij het voertuig een snelheid wist te behalen van 8 km per uur onder het "uitbraken van rook en het verspreiden van een lucht van gekookt ijzer". In 1840 werden reeds stoomkoetsen ingezet voor het onderhouden van pendeldiensten tussen London en Brighton.

Maar de strijd werd gewonnen door de spoorwegen en het was pas na een

nieuwe revolutionaire uitvinding, de verbrandingsmotor, dat het beeld van de automobiel wat realistischer werd. Het eerste voorbeeld van zo'n motor, welke was ontwikkeld door de Italianen Eugenio Barsanti en Felice Matteucci, was te zien in 1857 in een metaalgietery in Florence.

In 1860 vroeg de Fransman Etienne Lenoir patent aan op een door hem ontwikkelde gasmotor, de eerste die praktisch toepasbaar was. Twee jaar later monteerde hij deze motor op een chassis, waarna hij als gelukkig man voortaan met een snelheid van 6 km per uur van zijn fabriek naar huis kon rijden en omgekeerd.

Er waren in die tijd nogal wat uitvinders aan de gang, maar de eerste die

verantwoordelijk was voor het internationaal op de markt brengen van een voertuig met verbrandingsmotor, was de Duitser Carl Benz.

In 1885 reed hij met een tweepersoons driewieler zijn rondjes door Mannheim, en wel meestal wanneer het donker was, om niet te veel op te vallen. Helaas ging er onderweg nogal eens wat fout, zodat hij zijn automobiel regelmatig terug naar zijn werkplaats moest duwen! Tijdens de tentoonstelling in Parijs in 1889 kon de wereld kennismaken met het Benzvoertuig en tegen het einde van de eeuw werden in de Benz-fabriek in Mannheim reeds bijna 600 stuks per jaar geproduceerd. De automobiel had definitief zijn plaats verworven!



Deze trui met zijn Porsche-embleem valt ongetwijfeld bij iedereen in de smaak – werkbeschrijving in het middengedeelte, patr. 5.

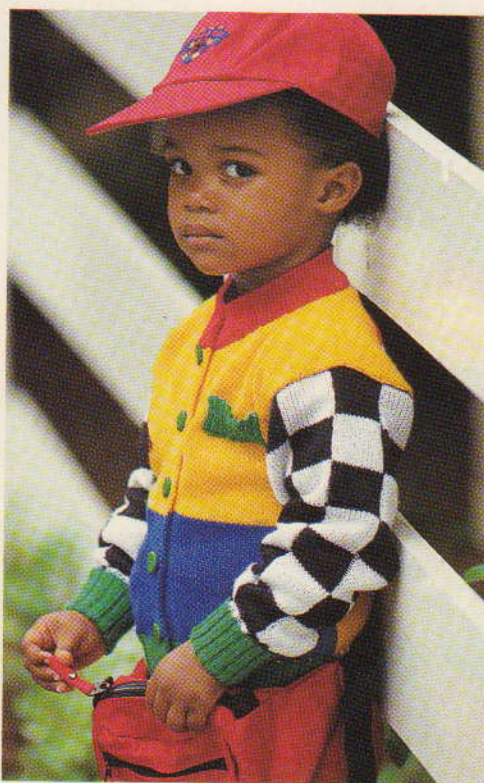
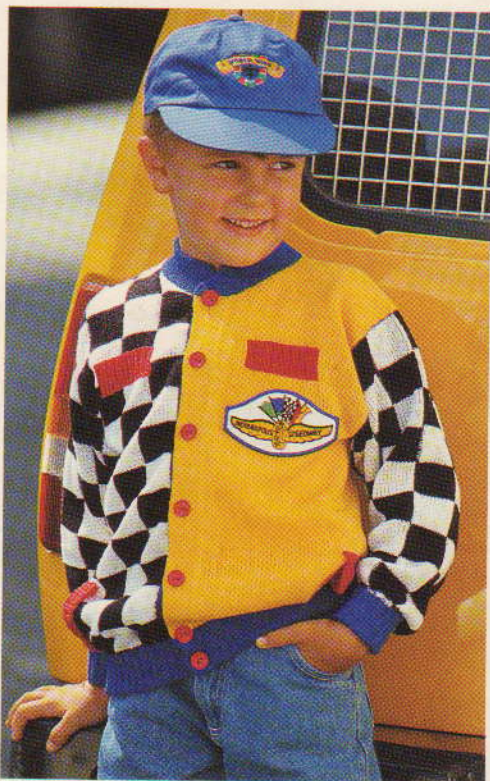

En de eerste automobielen reden maar amper door de straten, of er kwam al iemand op het idee om ze op snelheid uit te proberen. De eerste echte race werd gehouden in juli 1894 van Parijs naar Rouen. Vandaag de dag is autoracen een sport die wereldwijd bedreven wordt en waar omheen een sfeer hangt van luxe en glamour. Het absolute hoogtepunt van de sport wordt gevormd door de Formule-1 Grand Prix races, welke zoveel bekende namen hebben opgeleverd, zoals Stirling Moss, Graham Hill, Jackie Stewart, Fangio, Niki Lauda, Mario Andretti, James Hunt en Ayrton Senna. Aangezien de coureurs met duizelingwekkende snelheden over het asfalt "scheuren", zijn de veiligheidsvoorschriften bij iedere Grand Prix race uiteraard bijzonder scherp. Wanneer het startlicht van rood op groen springt, stuiven de bolides weg, maar 's werelds snelste autocoureurs zullen hierna nauwlettend rekening houden met de kleuren van een aantal vlaggen: **ROOD** – het signaal dat alle coureurs moeten stoppen. **GEEL** – een waarschuwingssignaal voor gevaar op het circuit. **GROEN** – alles is weer oké. **BLAUW** – geeft een coureur aan, dat iemand probeert in te halen. **WIT** – geeft aan, dat er een servicewagen op het circuit is. **ZWART/WIT GEBLOKT** – deze vlag begroet de winnaar!

Een werkbeschrijving voor beide vestjes treft u aan in het middengedeelte, patr. 23 (vlaggen) en patr. 24 ("99").

STAP-VOOR-STAP

Gebruik van de PPD



Met de PPD kunt u het aantal ingebouwde en eigen patronen verder vergroten. Als uitgangspunt hebben we het Steyr-logo genomen en vervolgens met de PPD een aantal patroonherhalingen geprogrammeerd. Hieronder staat aangegeven, hoe we dit gedaan hebben. Probeer het zelf maar eens en maak zo uw eigen ontwerp.

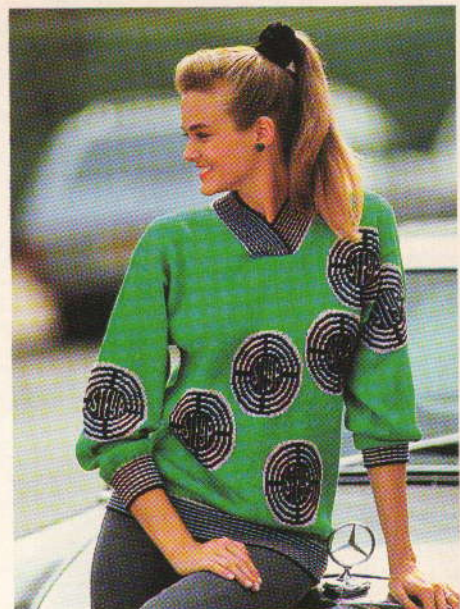

STAP 1. Teken het Steyr-logo en maak een raster voor het gewenste aantal steken en toeren. Print 5 Steyr-logo's en een raster. Geef de afmetingen van de trui op het raster aan (1 steek = 1 hokje).

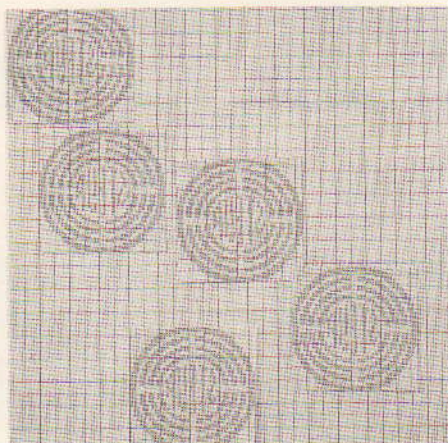

STAP 2. Plaats de logo's naar wens op het raster en noteer de linker-benedenpositie van elk logo (steeken-toerkoördinaten). Druk op HELP en kies functie 7 (opgeslagen patroon laden). STEP. Kies functie 1 (uit ingebouwd patroon). STEP.



STAP 3. Voer het patroonnummer van het logo in. STEP (patroon verschijnt op scherm). Druk op 1: ALLE (terug naar raster op scherm). *Druk op HELP. Kies functie 2 (verplaats cursor). STEP. Voer de koördinaten van het logo in.



STAP 4. De cursor gaat nu naar de linker-benedenhoek van het logo.



STAP 5. STEP. Het logo verschijnt op het scherm. Druk op "1": JA*. Herhaal voor ieder logo de stappen tussen * en *. Druk op HELP.

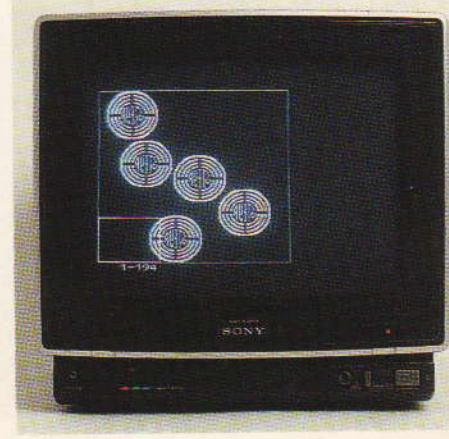

STAP 6. Kies functie 1 (einde aanmaken).

Terwijl Austro-Daimler zich bezighield met de produktie van luxe sportwagens, richtte Steyr zich in Oostenrijk op de middenklasse. Voor de verwezenlijking van "de Steyr" werd gebruik gemaakt van de diensten van topontwerpers als Hans Ledwinka en Ferdinand Porsche. Maar helaas bleek de auto wat te duur te zijn voor de exportmarkt. Het logo, de Steyr "schietschijf" werd het symbool voor een bedrijf dat behalve kleine wapens ook auto's produceerde.

Een werkbeschrijving voor deze bijzondere trui treft u aan in het middengedeelte, patr. 18.

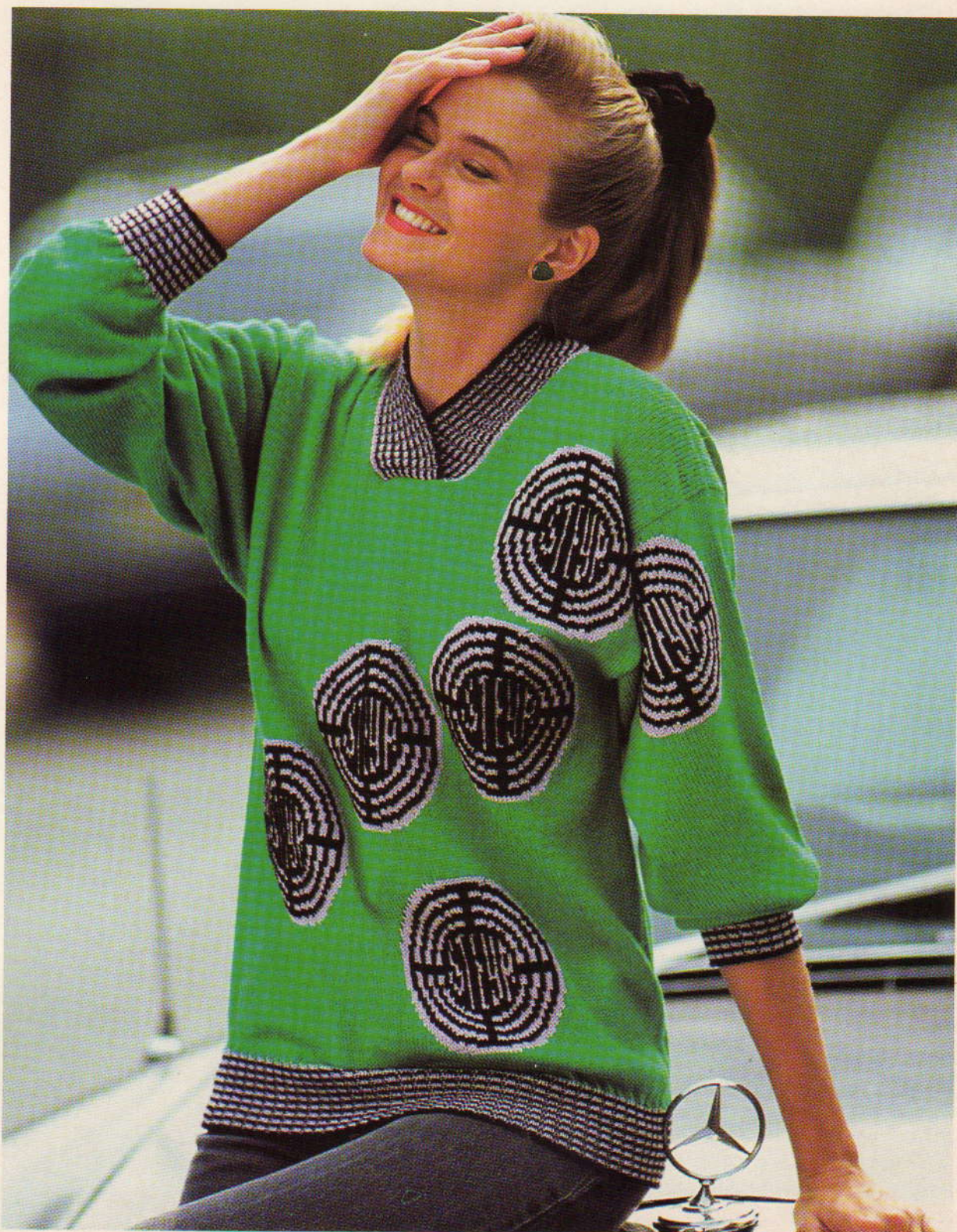

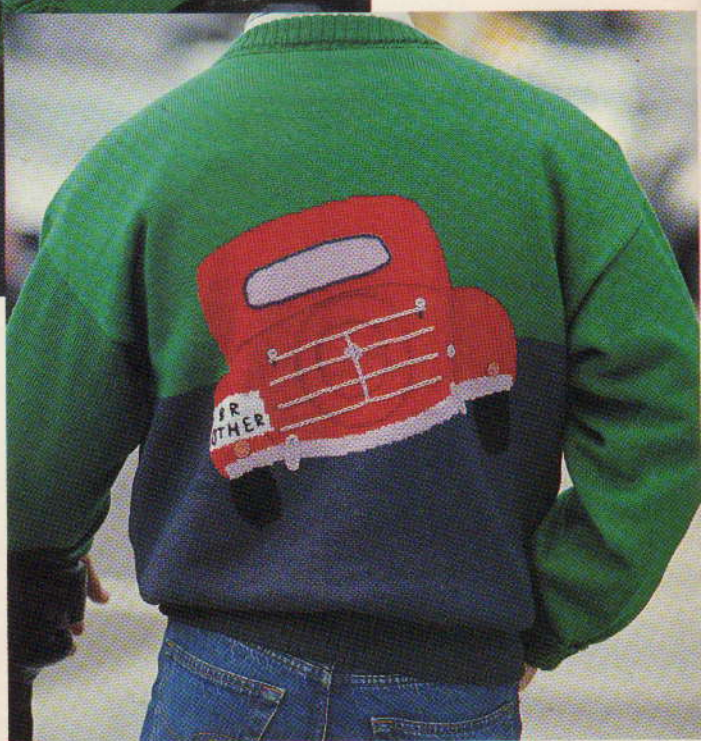

Zowel het achter- als het voorpand van deze prachtige trui is voorzien van een oude "Citroën". De trui is in intarsia gebreid en voorzien van maaswerk – werkbeschrijving in het middengedeelte, patr. 1.

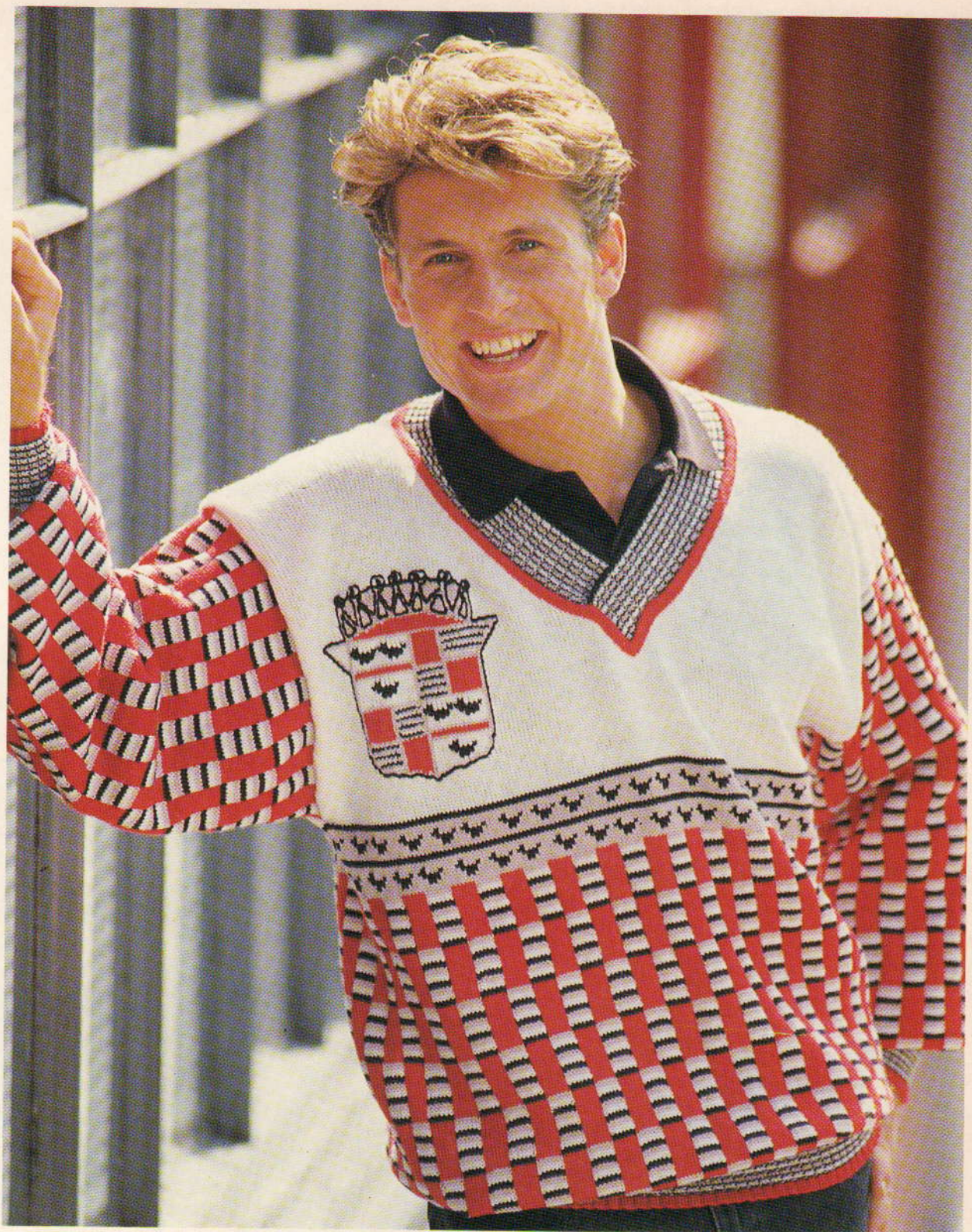

Vlak voor de grote economische crisis werd de wereld overspoeld door allerlei optimistische berichten over de welvaart en juist in die periode kwamen er een aantal extravagante auto's van Amerikaanse bodem. De ontwerpers van "Cadillac" richtten zich op de bovenlaag van de markt en produceerden een serie buitengewoon luxueuze modellen. Hun heraldisch merkteken hebben we gebruikt als inspiratiebron voor deze trui.

Een werkbeschrijving voor deze trui treft u aan in het middengedeelte, patr. 17.

MODEVERSLAG – VOORJAAR/ZOMER 1991

SOUVENIRS DU FUTUR

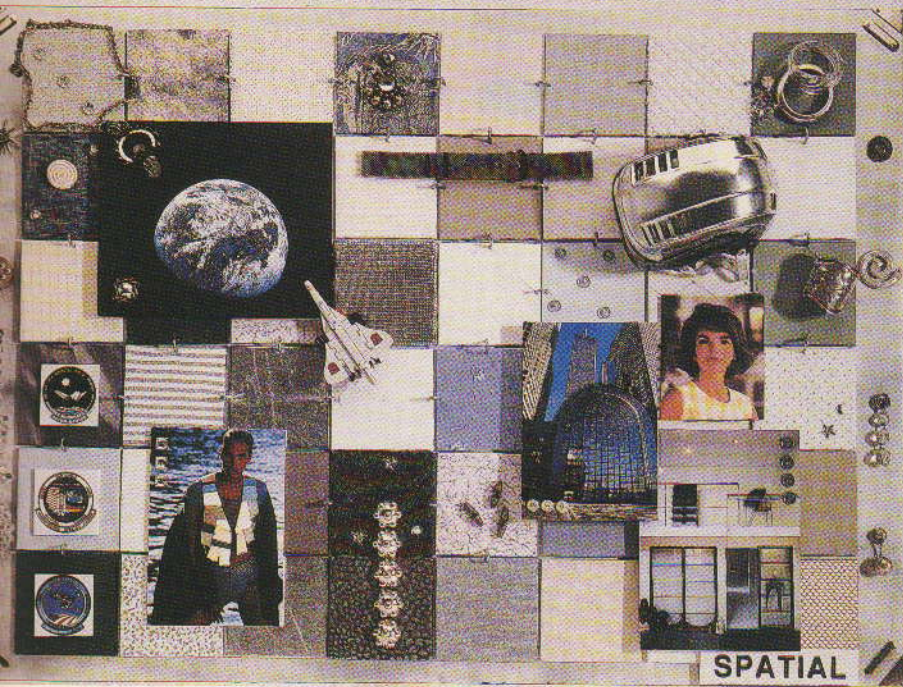

COPYRIGHT SALON INTERNATIONAL DU PRET-A-PORTER FEMININ • TENDANCES PRINTEMPS-ETE 1991 • STYLE DOMINIQUE LORIEUX • TISSUS PREMIERE VISION

MINERALEN (brieven uit Afrika) – gebaseerd op primitieve ekologie, geïnspireerd door natuurlijke kleuren en ruige stoffen uit barre woestijngebieden. **KLEUREN:** combinaties van mineraalkleuren, gemarmerde aardetinten, vlas, stro, terra cotta, roest, mosterd, limoengroen, kaki, chocoladebruin en ebbhoutzwart. **STOFFEN:** handweefsels, rustieke stoffen, linnen, vlas, grof katoen, ruwe zijde, netweefsel, canvas, katoenen gabardinen, denim, raffia, "stone washed" stoffen, stoffen met "slijtage"-effect en kreukstoffen. Raffia borduurwerk, geoxideerd goud, brons, primitieve prenten, batikstoffen, gedecoreerd met dierafbeeldingen (olifanten, leeuwen, zebra's, etc.). Transparant-effecten. **SILHOUET:** soepele "tweede huid" creaties, drapeerstoffen, kleding in lagen, asymmetrische sarongs, lange zijden rokken, grote blouses op broekrokken, moderne safari-jacks, leggings en shorts. **DETAILS:** nonchalante afwerking, franjes, raffia-randjes, accessoires van natuurlijke materialen: hout, hoorn, stro, kokos, smeedijzer, oudkoper of brons, steenachtige knopen, kiezelstenen, ongepolijste stenen. Exotisch borduurwerk, raffia en katoen, exotische sieraden, Afrikaans kralenmozaïek, amber en exclusieve houtsoorten, zoals ebbhout.

RUIMTE (terug naar de toekomst) – onvoorwaardelijk modern, futuristische toepassing van nieuwe stoffen. Retro-modern met een knipoog naar de zestiger jaren vanwege de revolutionaire vormen en ideeën van Courreges, Cardin en Paco Rabanne. Ideaal voor het hedendaagse stadsleven en de actieve, goedgeklede vrouw. Geen sieraden e.d. maar rechttoe-rechtaan gestyleerde kleding. Een stijl die wordt belichaamd door Jackie Kennedy en haar alom geroemde elegantie, maar die zich tevens uitstekend leent voor sportieve juniorkleding. **KLEUREN:** de hoofdkleur is wit met motieven in zwart en wit. Ook veel grijs, staalblauw, zee-groen, blauwachtige iriserende tinten, wit en grijs. Parelmoer-effecten, veel zilver-metallic, oxyde-effecten, tin en aluminium. **STOFFEN:** modern, technisch avant-gardistisch, alles stretch. Voornamelijk stevige stoffen met structuur. Piqué, Ottomaans, rib, crêpe, kreuk- en plooistoffen. Glanzend materiaal, kunstzijde, spandex, PVC. Glimmende, gebreide stretchstoffen, "wolkenhemel" prints. **SILHOUET:** kort, strak van lijn, zonder franje en nauwsluitend. Gerende jurken, korte jasjes met ritssluiting, minirokjes en shorts, overalls, korte jacks. Leggings en wielrenner-shorts van "tweede huid" stoffen. **DETAILS:** grafische contrasten, biezen, grote knopen van metaal of stof. Zilveren randjes, plexi-glazen kralen en sieraden. Parelmoeren iriserende effecten. Ritssluitingen en metallic sieraden. Alles in stretch!

CARNETS D'AFRIQUE



COPYRIGHT SALON INTERNATIONAL DU PRET-A-PORTER FEMININ • TENDANCES PRINTEMPS-ETE 1991 • STYLE DOMINIQUE LORIEUX • TISSUS PREMIERE VISION

LE MONDE DU SILENCE

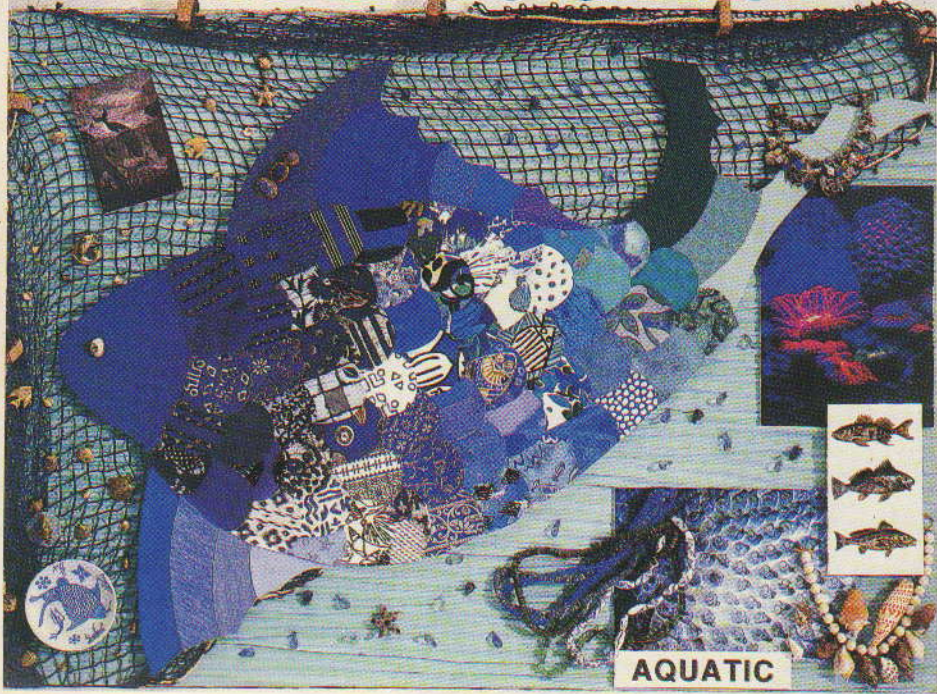

COPYRIGHT SALON INTERNATIONAL DU PRET-A-PORTER FEMININ • TENDANCES PRINTEMPS-ETE 1991 • STYLE DOMINIQUE LORIEUX • TISSUS PREMIERE VISION

ONDERZEE (een wereld van stilte – Cousteau) – hoewel het nautische thema iedere zomer een “must” is, gaan we het komende seizoen behalve zeilen vooral naar de bodem van de oceaan! De wereld onderzee wordt weergegeven via prints van allerlei soorten vissen, schelpen en wier, vaak exotisch getint en afkomstig uit tropische zeeën, met veel batik. **KLEUREN:** een samenspel van blauw- en groentinten, zoals: marine, indigo, kobalt, denimblauw, smaragd, turquoise en hemelsblauw. Ter completering van het zee-thema nog de onmisbare kleuren: bordeaux, felrood en geel met wit als basiskleur. **STOFFEN:** veel linnen, katoen, denim, glanzende en met rubber bewerkte gingangstoffen, glimmende stoffen, satijn, nylon, PVC. Bedrukt katoen en kunstzijde, batik, schelpen en vissen. Veel strepen en batik. Katoengebreide jersey, Lycra jersey. Denim truien, kabels, patentsteek. Crêpe, “woelige baren” materialen en breiwerk. **SILHOUET:** vooral sportief en exotisch. Parka’s en zeiljacks, jeans en shorts, zeilbroeken, zee-manstruien met col of muts. Oversized T-shirts. **DETAILS:** geborduurde goudkleurige en naturel vissen en schelpen als sieraden. Gouden en tweekleurige knopen. Biezen en tresjes. Borduurwerk en badges. Mozaïek-ontwerpen.

FLORA (tuinen in de Provence) – dit thema van een landelijke atmosfeer zorgt voor frisse damesmode. Terug naar oorspronkelijkheid, terug naar de natuur en verheerlijking van haar rijkdommen: bloemen, vruchten en groenten. Het is een duidelijk ekologische trend met een vleugje retro-romantiek en eenvoud van het platteland. **KLEUREN:** frisse en opvallende, pure kleuren: rood, oranje, fuchsia, goud, geel en grasgroen. Tinten blauw en turquoise. Pasteltinten, rozehout met lichtblauw op ecru. **STOFFEN:** massa’s flora-prints op diverse stoffen: katoen, chintz, voile, soepel kunstzijde, crêpe, zijde en denim. Talloze bloemsoorten met de roos als favoriet. Impressionistische bloemen, kleine bloemmotieven, Liberty stoffen. Vruchten en groenten, gekleurd of bedrukt denim, gingang, bedrukt linnen. Prints van Provence-landschappen, zakdoek-ruitmotieven en strepen. **SILHOUET:** Eenvoudig en vrouwelijk. Lange rokken, petticoats, beha’s, lingerie-topjes, T-shirts, kant en breiwerk. Veel jurken met laag uitgesneden ronde halzen, blote schouders, gekruisde bandjes op de rug en zomerse “schort”-jurken. **DETAILS:** gekoördineerd patch-werk van prints en patronen. Kanten biesjes en lingerie finish. Tresjes en borduurwerk. Zigzag-vlechtjes, bloemknopen en parelmoer. Wit hout.

JARDINS DE PROVENCE



COPYRIGHT SALON INTERNATIONAL DU PRET-A-PORTER FEMININ • TENDANCES PRINTEMPS-ETE 1991 • STYLE DOMINIQUE LORIEUX • TISSUS PREMIERE VISION

VAN “LE SALON INTERNATIONAL DU PRET-A-PORTER FEMININ”

Gebruik deze informatie en afbeeldingen als leidraad voor de voorjaars- en zomermode van 1991.

SNEEUWVLOKKEN

Bij traditionele winterkleding horen sneeuwvlokken in allerlei vormen en maten. Met name dit seizoen zal het "sneeuwvlokje" op modegebied een belangrijke rol gaan spelen en gebruikt worden als randpatroon, enkelvoudig motief en volledig noors patroon. Met behulp van de PPD kan zo'n randontwerp eenvoudig naar een centrale plaats op de trui verschoven worden. Hoe u dit moet doen, laten we u in Stap-voor-Stap zien.

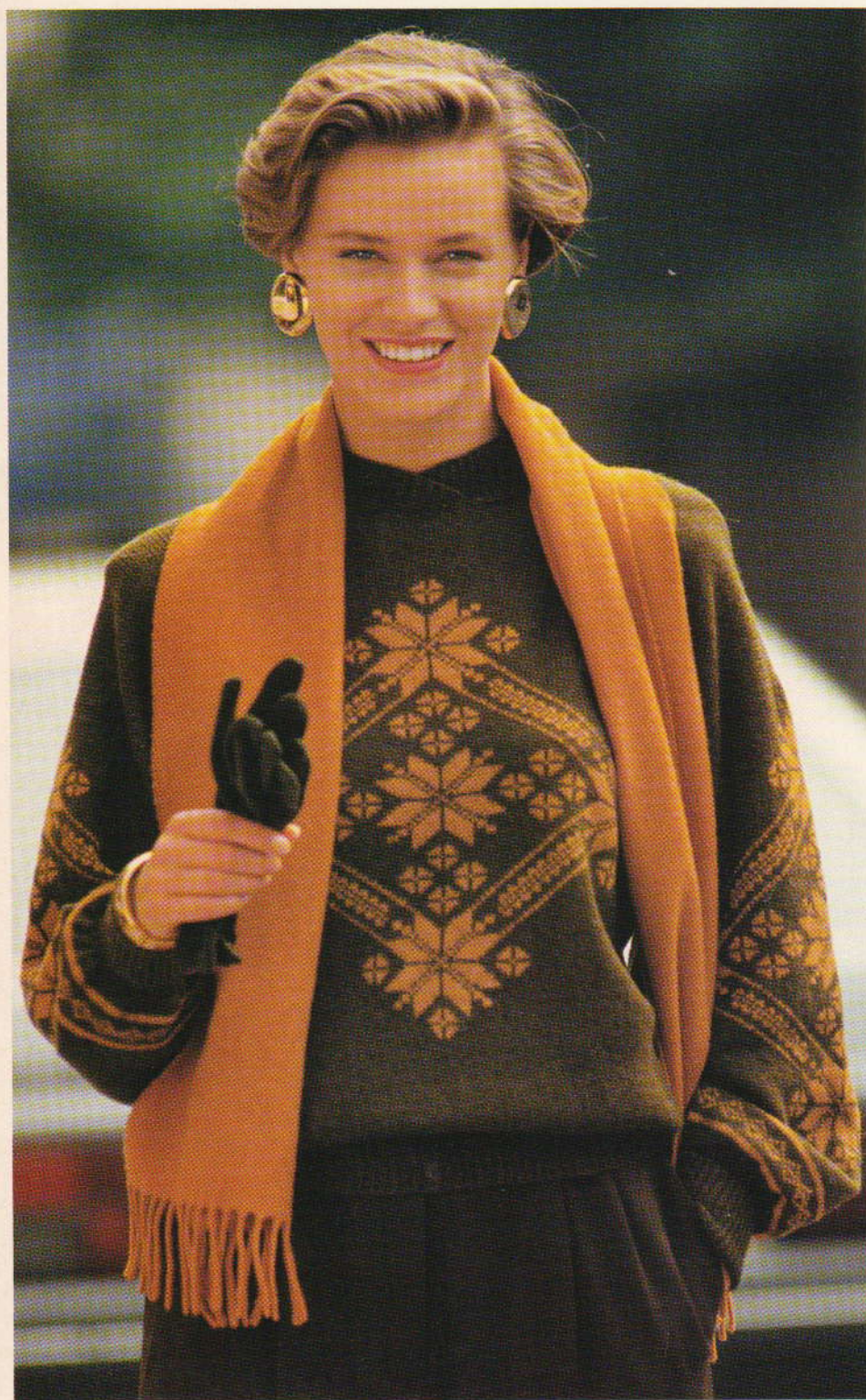

Trui met schitterend enkelvoudig motief – werkbeschrijving in het middengedeelte, patr. 29.

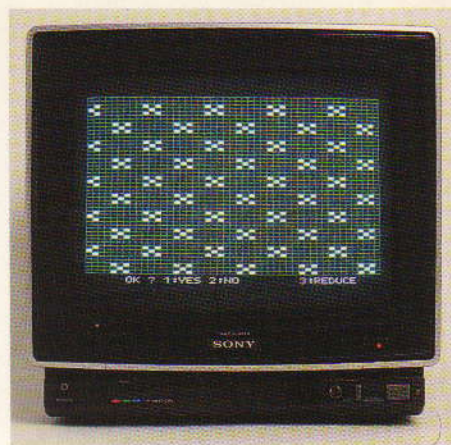

STAP 1. Teken achtergrond en randontwerpen. Maak een raster voor het voorpand – 185 steken x 240 toeren. HELP: Kies 8 [variaties voor opgeslagen patroon] STEP – Dubbele breedte en Dubbele lengte AAN. HELP: kies 7 [opgeslagen patroon laden]. STEP. Kies 1 [uit ingebouwd patroon]. STEP. Voer uw patroonnummer in voor het achtergrondontwerp. STEP. Druk op 1: alle. HELP: Kies 2 [verplaats cursor]. STEP. Voer steek 8 en toer 8 in. STEP. STEP. Kies 1: JA.

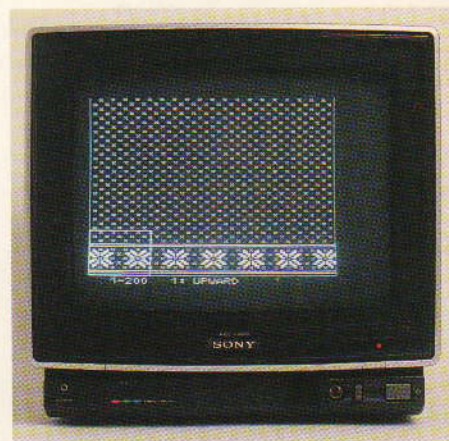

STAP 2. HELP: Kies 6 [deel van patroon wissen]. STEP. Stel hoek linksbeneden op raster in. STEP. Omkader toer 1 t/m 35. STEP. (Toer 1 t/m 35 wordt gewist). Kies 1: JA. HELP: Kies 8 [variaties voor opgeslagen patroon] – STEP – Dubbele breedte AAN. Dubbele lengte – UIT. HELP: Kies 7 [opgeslagen patroon laden]. STEP. Kies 1 [uit ingebouwd patroon]. STEP. Voer het patroonnummer van het randontwerp in. STEP. Druk op 1: alle. HELP: Kies 2 [verplaats cursor]. STEP. Voer steek 78 en toer 1 in. STEP. Kies 1: JA.

Bij het breien van dit bijzondere pakje komen de mogelijkheden van het dubbelbed volledig tot hun recht. De trui is in jacquard en de rok in "kabelsteek" gebreid. Een werkschrijving treft u aan in het middengedeelte, patr. 2.

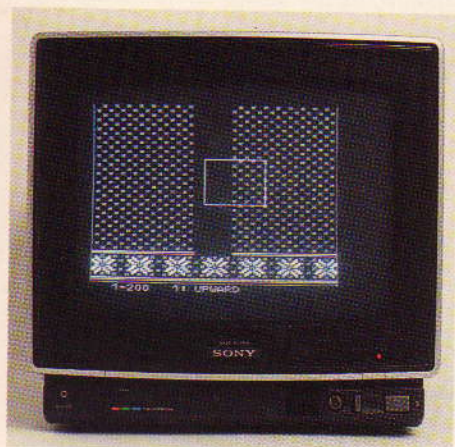

STAP 3. HELP: Kies 6 [deel van patroon wissen]. **STEP.** Stel hoek in (77,33). **STEP.** Omkader 33 tot bovenzijde raster. **STEP.** (De verticale lijn in het midden wordt gewist.) Kies 1: JA.



STAP 4. Teken 2 patroonherhalingen van het achtergrondontwerp (hoek linksonder 87,33 en 97,33). **HELP:** Kies 8 [varianties voor opgeslagen patroon]. **STEP.** Dubbele lengte - AAN. Dubbele breedte - UIT. **HELP:** Kies 7 [opgeslagen patroon laden]. **STEP.** Kies 1 [uit ingebouwd patroon]. **STEP.** Voer uw patroonnummer van de voorzijde van de trui in. **STEP.** Stel hoek in (82,6). **STEP.** Omkader 23 x 30. **STEP.** **HELP:** Kies 2 [verplaats cursor]. **STEP.** Voer steek 82 en toer 6 in. **STEP.** (Patroon wordt vertikaal herhaald.) Kies 1: JA. Teken 2 verticale lijnen langs het middelste randontwerp. Wis het einde van het verticale randontwerp. **HELP:** Kies 1 [einde aanmaken].



PLAID

Of bedoelen we tartan? Het woord "plaid" heeft betrekking op een soort deken, voorzien van een geruit patroon, dat om de schouders werd gedragen. Oorspronkelijk werd hiermee het ruitpatroon bedoeld en met "tartan" de eigenlijke stof. Het kleed had gewoonlijk verschillend gekleurde schering- en inslagdraden, waardoor dit ruitpatroon ontstond. Maar in de loop van de tijd is de betekenis van "tartan" veranderd en bedoelt men hiermee tegenwoordig het patroon in plaats van de stof.

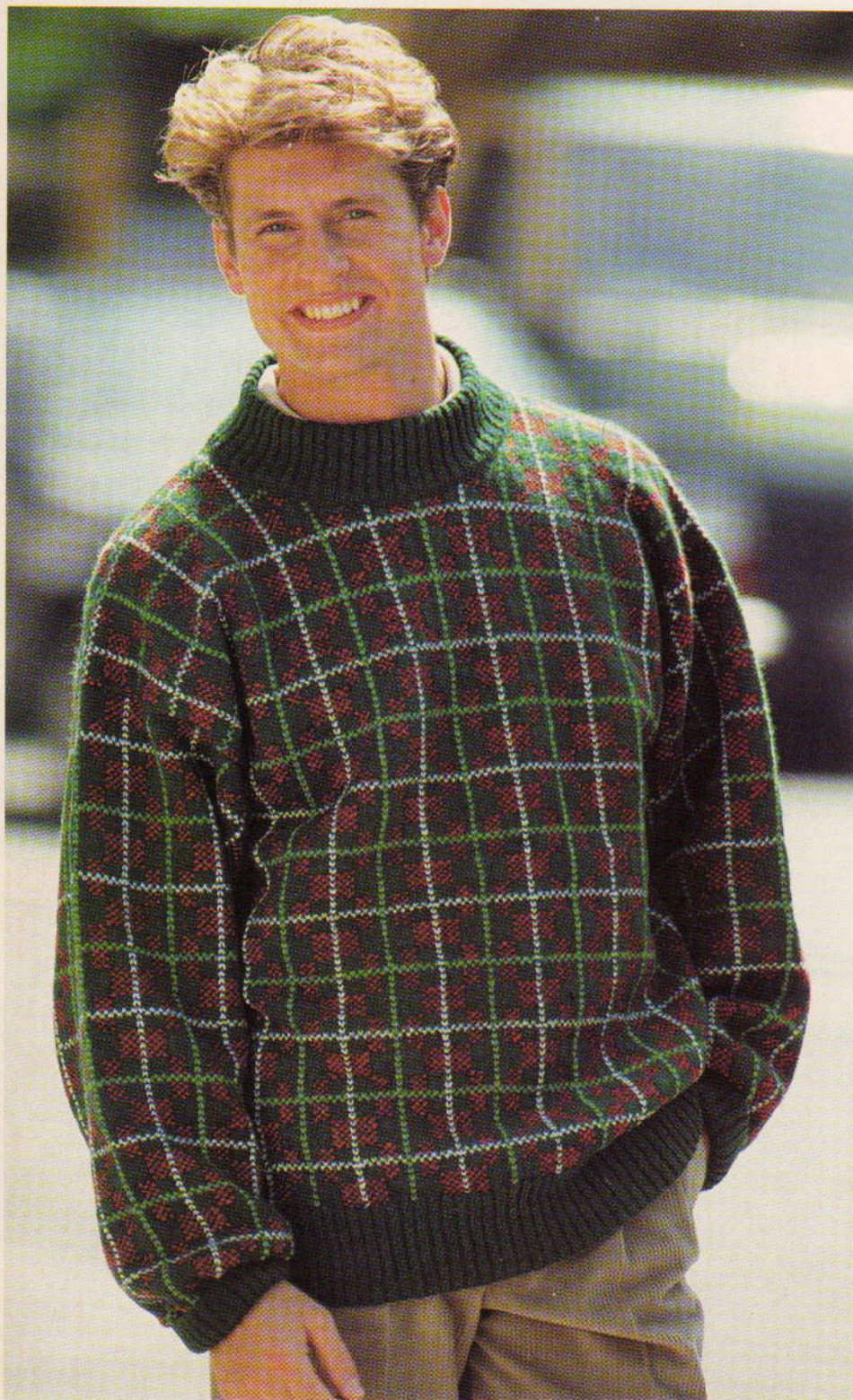

STAP-VOOR-STAP MAZEN

Een eenvoudige maar effectieve manier om een kledingstuk van meer kleuren te voorzien. Het borduurwerk wordt op een afgemaakt kledingstuk aangebracht door de "lijn" van de steek te volgen. Gebruik hiervoor garen dat (ongeveer) even dik is als het breigaren.



STAP 1. Haal de naald aan de goede kant van het breiwerk door de steek onder de eerste te bewerken steek. Volg de "lijn" van de steek, steek de naald in rechts van de steek erboven en haal hem links er weer uit.



STAP 2. Steek de naald onder de zojuist gevormde steek en haal hem recht erboven er weer uit.

Al onze kledingstukken zijn eerst in gestreept noors gebreid en vervolgens voorzien van vertikaal gemaasde strepen.

Een werkbeschrijving voor de herentruï links, het damesvest rechts en het kindertruitje met muts hieronder treft u aan in het middengedeelte, respectievelijk patr. 14, 12 en 13.

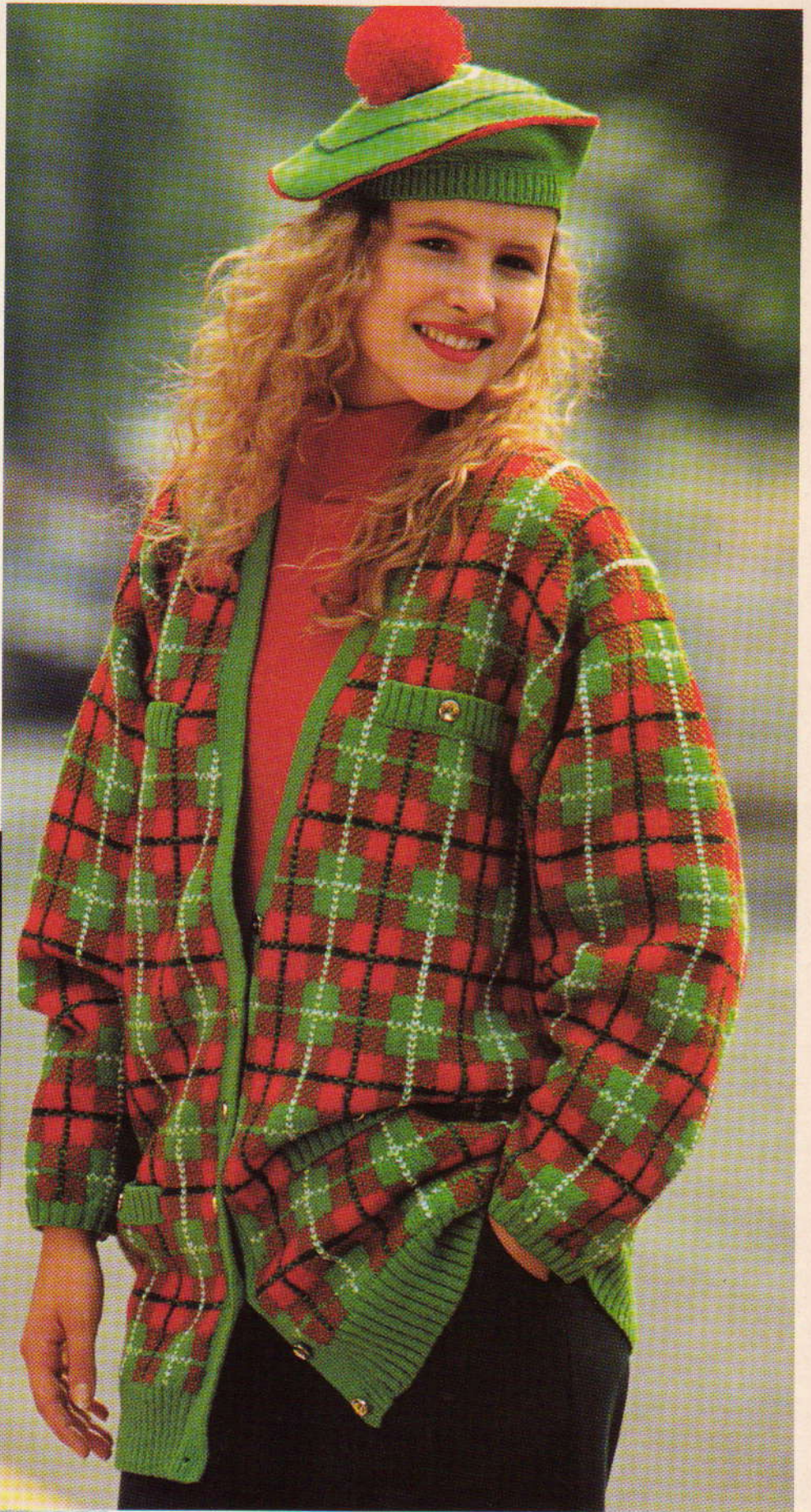

KH 900 ▾ KH 900 ▾ KH 900

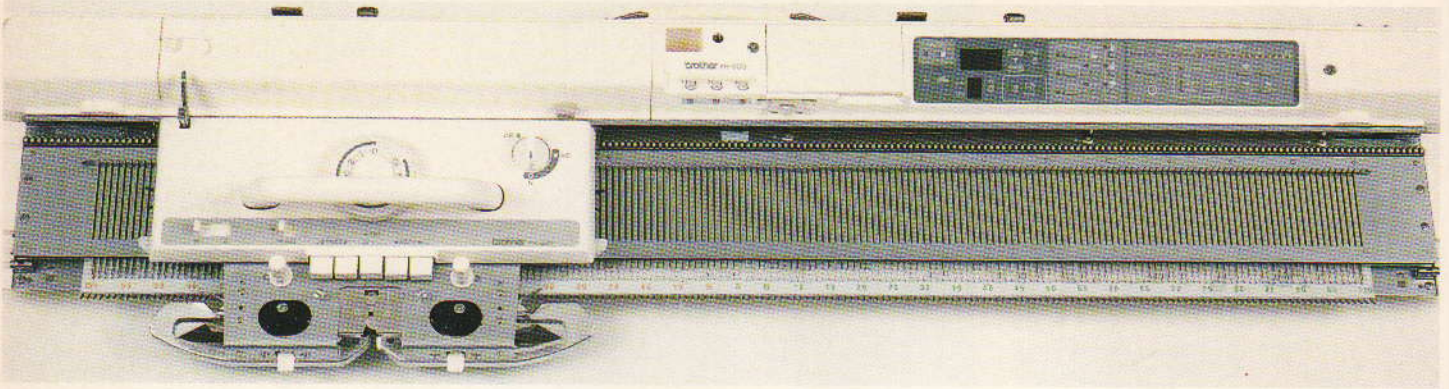

DE BROTHER KH-900 – EEN VAN DE DINGEN DIE HET LEVEN AANGENAAM MAKEN!

Het maken van schitterend en origineel gebreide kleding is nu nóg eenvoudiger dankzij deze nieuwe en innovatieve elektronische breimachine van Brother.

Met deze fantastische breimachine, die uitgerust is met de nieuwste snuffjes, kunt u fijnere soorten garen breien in een groot aantal interessante steken – noorse, slip-, tuck- en weefsteken, etc. en dit alles gebeurt automatisch!

De KH-900 is de eenvoud zelve. De machine is voorzien van 24 lampjes, die elk één steek voorstellen. U voert het ontwerp in met behulp van de invoertoetsen en via aanspringende lampjes ziet u meteen wat u doet. Het ontwerp wordt door de machine in zijn geheugen opgeslagen en kan, indien gewenst, in een handomdraai worden opgeroepen. Bovendien bevat het geheugen van de KH-900 een 50-tal reeds ingebouwde patronen, welke u via het invoeren van een korresponderend nummer kunt selecteren.



Eenmaal geprogrammeerde ontwerpen kunt u met één druk op een knop dubbellang, opz'n-kop, negatief of in omgekeerde richting breien. Voorzie de machine bovendien van een dubbelbed en u kunt noorse ontwerpen "omtoveren" in jacquard.

Opgeslagen ontwerpen kunnen met behulp van de zogenaamde opmaakfunctie moeiteloos worden gecontroleerd, gewijzigd of gewist. Het aantal stekenpatronen is bijzonder uitgebreid en omvat: noorse, tuck-, slip-, weef-, draadkant- en jacquardtucksteken.

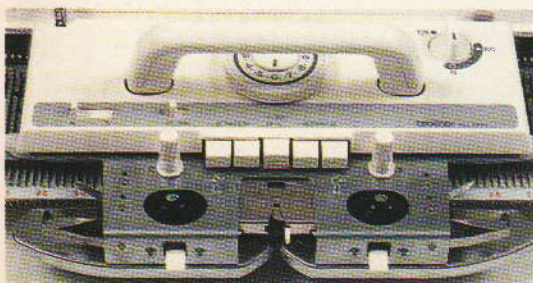

De KH-900 is compatibel met alle Brother toebehoren, zoals het KR-850 dubbelbed en de KA-8300 overzetslede.

De Brother PPD-120 is een afzonderlijk verkrijgbare patroonprogrammeermachine waarmee u patronen op een TV-scherm kunt ontwerpen en vervolgens kunt overbrengen naar de breimachine. De PPD-120 bevat op zijn beurt nog eens 853 patronen die u met de KH-900 kunt breien.

MOEITeloos GROFBREIEN DANKZIJ BROTHER

Grofgebreide kleding – onontbeerlijk voor de hedendaagse mode!

Met de nieuwe Brother KH-270 elektronische breimachine kunt u nu een complete en originele kollektie breien, die geschikt is voor iedere gelegenheid.

Dik en ruig garen, zoals dikke wol, mohair, chenille, angora en zelfs sommige soorten fantasiegaren worden door de machine in een oogwenk "omgetoverd" in schitterende kledingstukken.



De nieuwe KH-270 is voorzien van een groot aantal gebruiksvriendelijke technologische functies, waarmee u onder meer een gewenst patroon eenvoudig en snel kunt programmeren. Het geheugen van de machine bevat 288 ingebouwde patronen. Uw eigen patronen kunt u simpelweg programmeren met niet meer dan 2 druktoetsen en 10 lampjes op de machine. Wanneer voor het ontwerpen van een patroon een toets wordt geselecteerd, springt een lampje aan dat het ontwerp weergeeft, waarbij 1 à 112 steken kunnen worden gebruikt. Eigen patronen kunt u bovendien variëren met een aantal funktietoetsen. U kunt deze bijvoorbeeld omgekeerd, in spiegelbeeld, dubbelbreed en/of dubbellang, op-z'n-kop breien en noorse ontwerpen veranderen in jacquard.

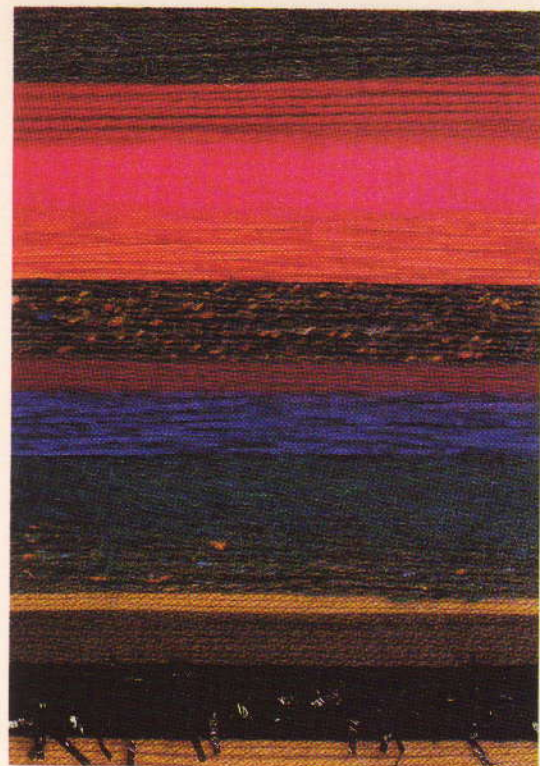

Met de KH-270 kunt u alle populaire patronen breien, zoals noors, tucksteek, slipsteek, weefsteek, jacquard- en enkelvoudige motieven.

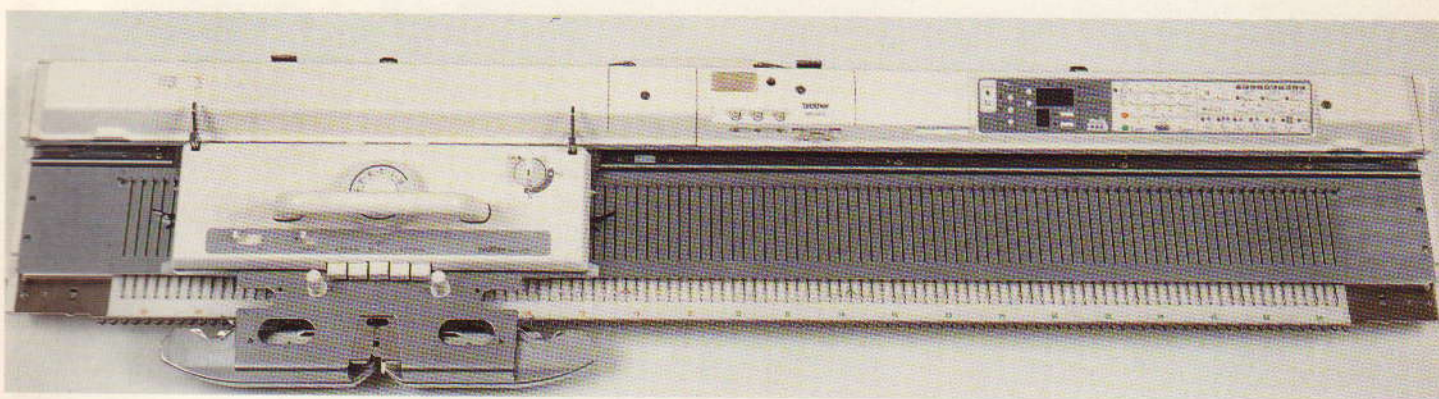

Met behulp van de Brother PPD-120 patroon-programmeermachine kunt u het aantal ontwerpmogelijkheden nog verder vergroten. Met deze machine maakt u ontwerpen op uw TV-scherm, waarna u ze op cassette opslaat en vervolgens overbrengt naar de breimachine.

KH 270 ▲ KH 270 ▲ KH 270

Maak een afspraak met uw dealer voor een demonstratie.

Brother International Europe Ltd., Manchester.
Brother Industries, Japan.

brother



Een werkbeschrijving voor het meisjespakje en de herentrui treft u aan in het middengedeelte, respectievelijk patr. 6 en 7.

STEEK-O-THEEK

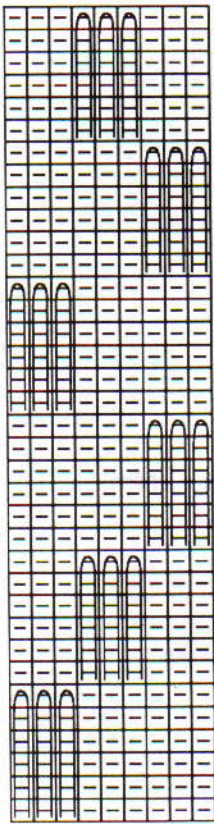

A + B

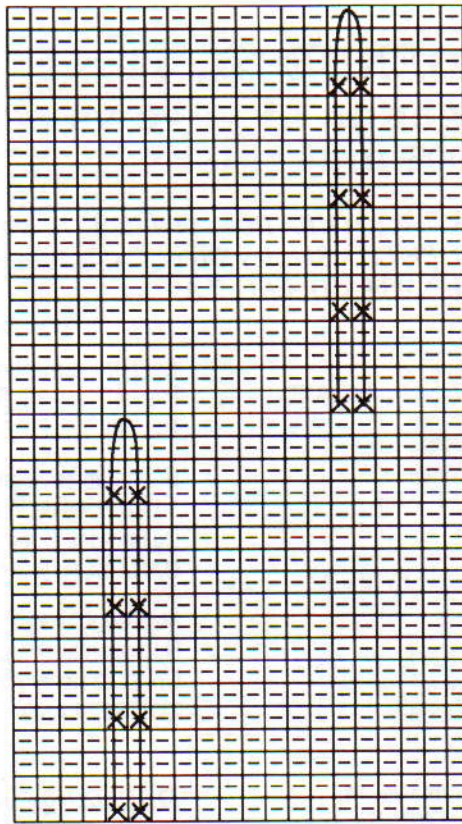

C



D

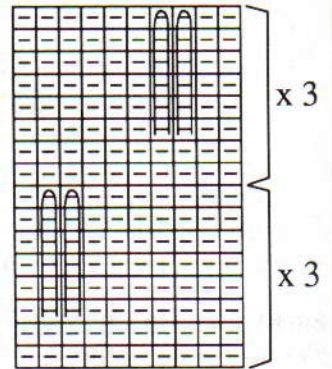

E

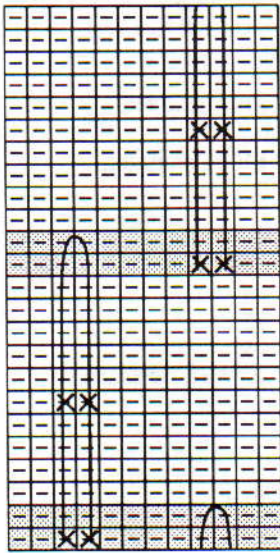

F

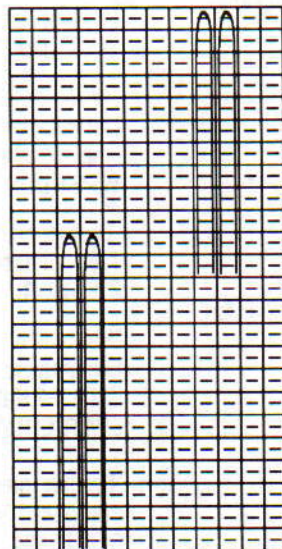

G + H



I + J

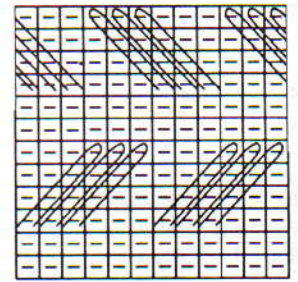

K



**NEEM EEN
ABONNEMENT
OP
BREIMACHINE
MODE**

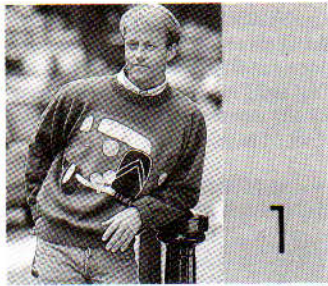

MACHINES: A, C of D met DB, breigeleider, intarsia-faciliteit of intarsia-slede. **BENODIGDHEDEN:** 100% wol, 380 m/100 g - H: 305 (320 (335, 350, 365) g groen; A: 120 (130, 140, 150, 160) g donkergrijs; B: 25 g rood; C: 10 g zwart; restjes D (lichtgrijs), E (geel), F (lichtoranje) en G (wit). **MATEN:** Voor bovenwijdte 86 (91, 96, 101, 106) cm. **PROEFLAP:** Tr. st./intarsia: 40 st. = 12 cm en 60 t. = 13,8 cm (Sg. ca. 6). (Als u van de intarsia-slede gebruik gaat maken, maak de proeflap dan met de intarsia-slede - de steekgrootte voor de breislede kan afwijken van die van de intarsia-slede.) **BOORDSTEEK:** 2 x 1 (zie Afkortingen), Sg. 2/2. **OPMERKINGEN:** Zie patroonblad 5 (B) en 6 (C).

WERKWIJZE

Een proeflap maken en de breigeleider instellen. De afbeelding op het transparant overnemen. Het transparant volgen om de afbeelding te breien en tevens de werkbeschrijving volgen.

ACHTERPAND

Met A, over 167 (176, 182, 191, 200) HB-nld. voor boordst. opzetten. 000. Tot TT 40 breien. Alle st. naar het HB overzetten. 1 (0, 2, 1, 0) st. meer. 000. Sg. 6, van hieraf tr. st./intarsia breien. Tot TT 140 breien. Aan weerskanten een merkdraadje aanbrengen. Tot TT 266 breien. De middelste 66 st. rest-breien. De overbl. 51 (55, 59, 63, 67) st. aan weerskanten rest-breien (schouders).

VOORPAND

Als ACHTERPAND, tot TT 234.

Hals

De middelste 26 st. rest-breien. De st. links rest-breien. SAR. 1 t. breien. 1 x 4 st., 2 x 3 st. en 3 x 2 st. aan het beg. van de volg. en elke 2e t. afkanten, en vervolgens 4 x 1 st. mind. Tot TT 274 breien en de overbl. 51 (55, 59, 63, 67) st. rest-breien. De st. links op nld. terugzetten en deze zijde in spiegelbeeld afbreien.

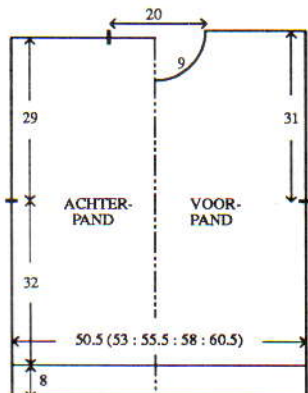

HALSBOORD

Eén schoudernaad sluiten door de st. van het voor- en achterpand op nld. terug te zetten, met de goede kant naar elkaar toe. Met H, Sg. 10, 1 t. breien en afkanten. 164 HB-nld. naar de B-st. schuiven. Met de goede kant van het werk naar u toe, hetzelfde aantal st. langs de hals opnemen en op nld. zetten. Met H, Sg. 7, 1 t. breien. Op boordst. overzetten. 000. Tot TT 30 breien. Alle st. naar het HB overzetten. Sg. 6, 2 t. breien en rest-breien. Tweede schoudernaad sluiten. Halsboordnaad sluiten, boord naar buiten slaan en met een stikst. vastzetten door de laatste t. die met H gebreid is.

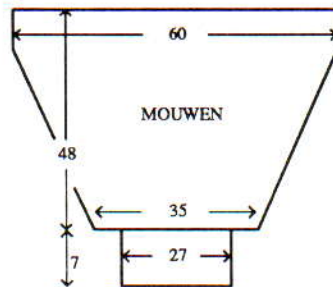

MOUWEN

199 HB-nld. naar de B-st. schuiven. Met de verkeerde kant van het werk naar u toe, hetzelfde aantal st. langs het armgat tussen de merkdraadjes opnemen en op nld. zetten. 000. Met H, Sg. 6, tot TT 4 breien. 41 x 1 st. aan weerskanten van de volg. en elke 5e t. mind. Tot TT 208 breien en de overbl. 117 st. rest-breien. **Mouwboorden:** 89 HB-nld. naar de B-st. schuiven. Met de verkeerde kant van het werk naar u toe, de st. van de mouw op nld. terugzetten, gelijk verdeeld over de t. Op boordst. overzetten. 000. Tot TT 35 breien. Sg. 10/8, 1 t. breien. Alle st. naar het HB overzetten en elke st. apart met de tongennaald afkanten.

AFWERKING

Maas- en borduurwerk zoals getoond uitvoeren. Delen opspelden en persen. Zij- en mouwnaden sluiten.

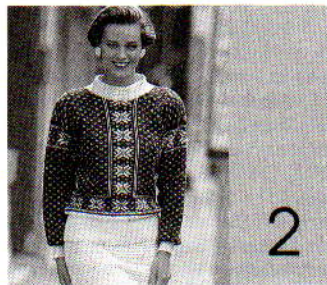

MACHINES: D met DB, dubbelbeds-kleurenwisselaar en PPD 110. **BENODIGDHEDEN:** 80% wol-20% alpacawol, 620 m/100 g - H: 585 (610, 635, 660, 685) g wit; KK: 320 (340, 360, 380, 400) g grijs. Elastiek van 2,5 cm breed voor de taille. **MATEN:** Voor bovenwijdte 86 (91, 96, 101, 106) cm; heupbreedte 91 (96, 101, 106, 111) cm. **PROEFLAP:** Kabbelst. (na wassen en licht persen aan de averechte kant) - 40 st. = 14,8 cm en 60 t. = 6,9 cm (Sg. ca. 2/2). Jacquard (na wassen en persen) - 40 st. = 12,9 cm en 60 t. = 6,5 cm (Sg. ca. 3/3). **BOORDSTEEK:** 2 x 1

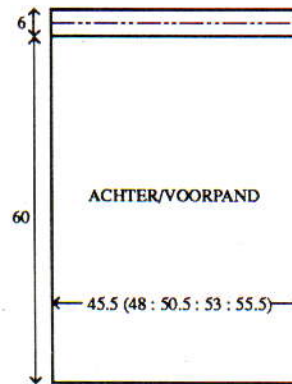

(zie Afkortingen), Sg. 0/0. 1 x 1, Sg. 0/0. **OPMERKINGEN:** Kabbelsteekpatr.: beide DB-heftoetsen op PR zetten, 5 t. op het HB breien. Beide DB-heftoetsen op N zetten, 4 t. VB breien. Zie patroonblad 1 (A) voor patr. 1 en 1 (H) voor patr. 2. Voor jacquard variatietoets 7 gebruiken. Zie ook Stap-voor-Stap.

ROK (2 delen)

Met H, over 123 (129, 137, 143, 149) HB-nld. voor VB opzetten. 000. Sg. 2/2, 4 t. breien. Van hieraf kabbelst. breien. Tot TT 517 breien. **Tailleboord:** Op 1 x 1 boordst. overzetten. 000. Tot TT 30 breien. Sg. 10/8, 1 t. breien. Alle st. naar het HB overzetten en met de tongennaald afkanten.

AFWERKING

Delen wassen, opspelden en licht oppersen aan de averechte kant. Zijnaden sluiten. Tailleboord naar binnen slaan en vastzetten (elastiek meenaaien).

TRUI - ACHTERPAND

Met H, over 155 (164, 173, 179, 185) HB-nld. voor 2 x 1 boordst. opzetten. 000. Tot TT 60 breien. SAR. Alle overbl. HB- en DB-nld. naar de B-st. schuiven. 2 (1, 0, 0, 2) st. meer. Sg. 2/2, 5 t. breien. Sg. 3/3. Op de 1e toer van jacquardpatr. 1 instellen en met KK 1 t. breien om de nld. te selecteren. 000. Van hieraf jacquard breien. Tot TT 240 breien. Aan weerskanten een merkdraadje aanbrengen. Tot TT 461 breien. Alle st. naar het HB overzetten. Sg. 5, 1 t. breien. De middelste 49 st. rest-breien. De overbl. 54 (58, 62, 65, 69) st. aan weerskanten rest-breien (schouders).

VOORPAND

Als ACHTERPAND, tot TT 405, maar nu jacquardpatr. 2 gebruiken.

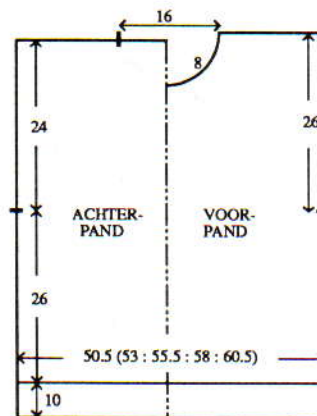

Hals

Een aantekening van de patroonpositie maken. De middelste 19 st. rest-breien. De st. rechts rest-breien. SAL. 3 t. breien. 1 x 3 st. en 3 x 2 st. aan het beg. van de volg. en elke 4e t. afkanten, en vervolgens 6 x 1 st. mind. Tot TT 479 breien. Alle st. naar het HB overzetten. Sg. 5, 1 t. breien en de overbl. 54 (58, 62, 65, 69) st. rest-breien. De st. rechts op nld. terugzetten en deze zijde in spiegelbeeld afbreien.

HALSBOORD

Eén schoudernaad sluiten door de st. van het voor- en achterpand op nld. terug te zetten, met de goede kant naar elkaar toe. Met H, Sg. 10, 1 t. breien en afkanten. Met H, over 128 HB-nld. voor VB opzetten. 000. Sg. 2/2, 4 t. breien. Van hieraf kabbelst. breien. Tot TT 40 breien. Alle st. naar het HB overzetten. Sg. 6, 1 t. breien. Met de goede kant van het werk naar u toe, hetzelfde aantal st. langs de hals opnemen en op nld. zetten. 4 t. breien en rest-breien. Tweede schoudernaad sluiten. Halsboordnaad sluiten, boord naar buiten slaan en met een stikst. vastzetten door de laatste t. die met H gebreid is.

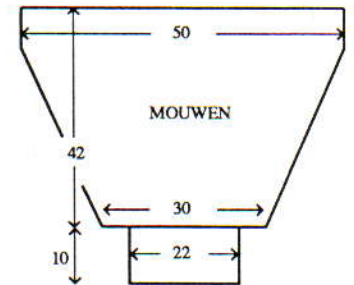

MOUWEN

153 HB-nld. naar de B-st. schuiven. Met de verkeerde kant van het werk naar u toe, hetzelfde aantal st. langs het armgat tussen de merkdraadjes opnemen en op nld. zetten. SAL. Op VB overzetten. Sg. 2/2, met KK 1 t. breien. Kam en gewichten aanhangen en 1 t. breien. Op de 1e t. van jacquardpatr. 1 instellen. Sg. 3/3, 1 t. breien om de nld. te selecteren. 000. Van hieraf jacquard breien. Tot TT 12 breien. 31 x 1 st. aan weerskanten van de volg. en elke 12e t. mind. Tot TT 385 breien. Alle st. naar het HB overzetten. Sg. 6, 1 t. breien en rest-breien. **Mouwboorden:** 68 HB-nld. naar de B-st. schuiven. Met de verkeerde kant van het werk naar u toe, de st. van de mouw op nld. terugzetten, gelijk verdeeld over de t. Op 2 x 1 boordst. overzetten. 000. Tot TT 59 breien. Sg. 10/8, 1 t. breien. Alle st. naar het HB overzetten en elke st. apart met de tongennaald afkanten.

AFWERKING

Delen wassen, opspelden en oppersen. Zij- en mouwnaden sluiten.



MACHINES: B2 met DB. **BENODIGDHEDEN:** 100% wol, 150 m/100 g - H: 310 (330, 350, 370, 390) g roze of naturel; KK: 55 (65, 75, 85, 95) g naturel of blauw. **MATEN:** Voor lengtemaat 110 (120, 130, 140, 150) cm [bovenwijdte ca. 59 (62, 66, 70, 75) cm]. **PROEFLAP:** Noors (Sg. ca. 4°), tr. st. (Sg. ca. 4) en tr. st. met kabels (Sg. ca. 4/4) - 20 st. = 12,5 cm en 30 t. = 11,5 cm (na wassen en persen). **BOORDSTEEL:** 2 x 2, Sg. 0/0. 2 x 1 (Zie Afkortingen), Sg. 0/0. **OPMERKINGEN:** Zie patroonblad 2 (B) voor noors. Kabels: *8 t. breien. 3 st. over 3 st. kruisen op het DB*. Van * tot * steeds herh.

VOORPAND (meisjes)
Met KK over 62 (65, 68, 71, 74) HB-nld. voor 2 x 1 boordst. opzetten. 000. Tot TT 4 breien. Alle st. naar het HB overzetten. 1 (0, 1, 0, 1) st. meer. Sg. 4°, 1 t. breien. 000. Met H, 1 t. breien. Op de 1e noorse patroontoer instellen en 1 t. breien om de nld. te selekteren. Met H in TVO-A en KK in TVO-B, tot TT 11 breien. Op tr. st. instellen en met H, 2 t. breien. Met KK, 4 t. breien. Met H, 1 t. breien en rest-breien. Met de goede kant van het werk naar u toe, de st. op nld. terugzetten. **Op naaldenstand overzetten. 000. Sg. 4/4, van hieraf kabels breien. Tot TT 24 (32, 48, 56, 64) breien. Doorgaan met de kabels over de middelste 6 nld. en TEGELIJKERTIJD, ruiten breien (zie teltekening). Tot TT 40 (50, 60, 70, 76) breien. Aan weerskanten een merkdraadje aanbrengen. Tot TT 60 (72, 86, 98, 106) breien.

Voorhals
De middelste 11 st. rest-breien. De st. links rest-breien. SAR. 1 t. breien. 1 x 3 st. en 2 x 2 st. aan het beg. van de volg. en elke 2e t. afkanten, en vervolgens 5 x 1 st. mind. Tot TT 90 (102, 116, 128, 136) breien en de overbl. 14 (15, 17, 18, 20) st. rest-breien. De st. links op nld. terugzetten en deze zijde in spiegelbeeld afbreien**.

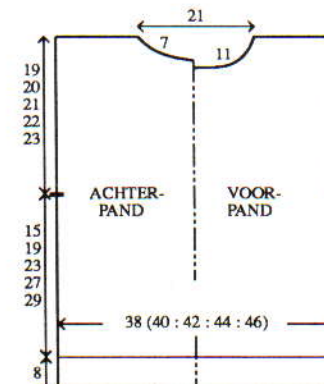

VOORPAND (jongens)
Met H, over 62 (64, 68, 70, 74) HB-nld. voor 2 x 2 boordst. opzetten. 000. Tot TT 30 breien. Alle st. naar het HB overzetten. 1 st. meer. Van ** tot ** herh.

ACHTERPAND
Als VOORPAND, zonder de kabels en ruiten. Tot TT 68 (82, 94, 106, 114) breien.

Achterhals
De middelste 15 st. rest-breien. De st. links rest-breien. SAR. 1 t. breien. 1 x 3 st. en 2 x 2 st. aan het beg. van de volg. en elke 2e t. afkanten en vervolgens 3 x 1 st. mind. Tot TT 90 (102, 116, 128, 136) breien en de overbl. 14 (15, 17, 18, 20) st. rest-breien. De st. links op nld. terugzetten en deze zijde in spiegelbeeld afbreien.

PAS
Eén schoudernaad sluiten door de st. van het voor- en achterpand op nld. terug te zetten, met de goede kant naar elkaar toe. Met H, Sg. 10, 1 t. breien en afkanten. Met RG, over 98 HB-nld. opzetten en een paar t. breien. 000. Sg. 2°, de Sg. op elke 3e t. met ° vermeerderen. Met KK, 1 t. breien. Met H, 1 t. breien. Op de 1e noorse patroontoer instellen en 1 t. breien om de nld. te selekteren. Met H in TVO-A en KK in TVO-B, tot TT 12 breien. Met H, 2 t. breien. Met KK, 1 t. breien. Met de goede kant van het werk naar u toe, hetzelfde aantal st. langs de hals opnemen en op nld. zetten. 4 t. breien en rest-breien.

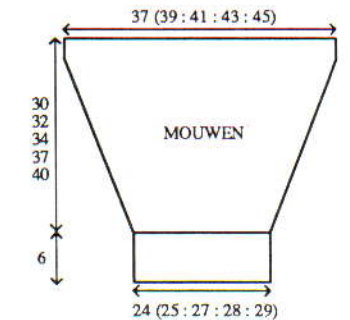

HALSBOORD
59 HB-nld. naar de B-st. schuiven. Met de verkeerde kant van het werk naar u toe, hetzelfde aantal st. langs de pas opnemen en op nld. zetten. Op 2 x 1 boordst. overzetten. 000. Met KK, tot TT 11 breien. Sg. 10/8, 1 t. breien. Alle st. naar het HB overzetten en elke st. apart met de tongennaald afkanten. Tweede schoudernaad sluiten. Pas- en halsboordnaad sluiten. De pas met een stikst. vastzetten door de laatste t. die met KK gebreid is.

MOUWEN
Met KK, over 38 (40, 42, 44, 46) HB-nld. voor 2 x 2 boordst. opzetten. 000. Tot TT 24 breien. Alle st. naar het HB overzetten. Op naaldenstand overzetten. Sg. 4/4, 1 t. breien. 000. Met H, tot TT 2 (2, 4, 4, 4) breien. 10 (11, 11, 12, 13) x 1 st. aan weerskanten van de volg. en elke 8e t. meer. en TEGELIJKERTIJD kabels breien tot TT 16, dan een ruit breien en dan weer met de kabels doorgaan. Tot TT 78 (84, 88, 96, 104) breien. Alle st. naar het HB overzetten. Met de

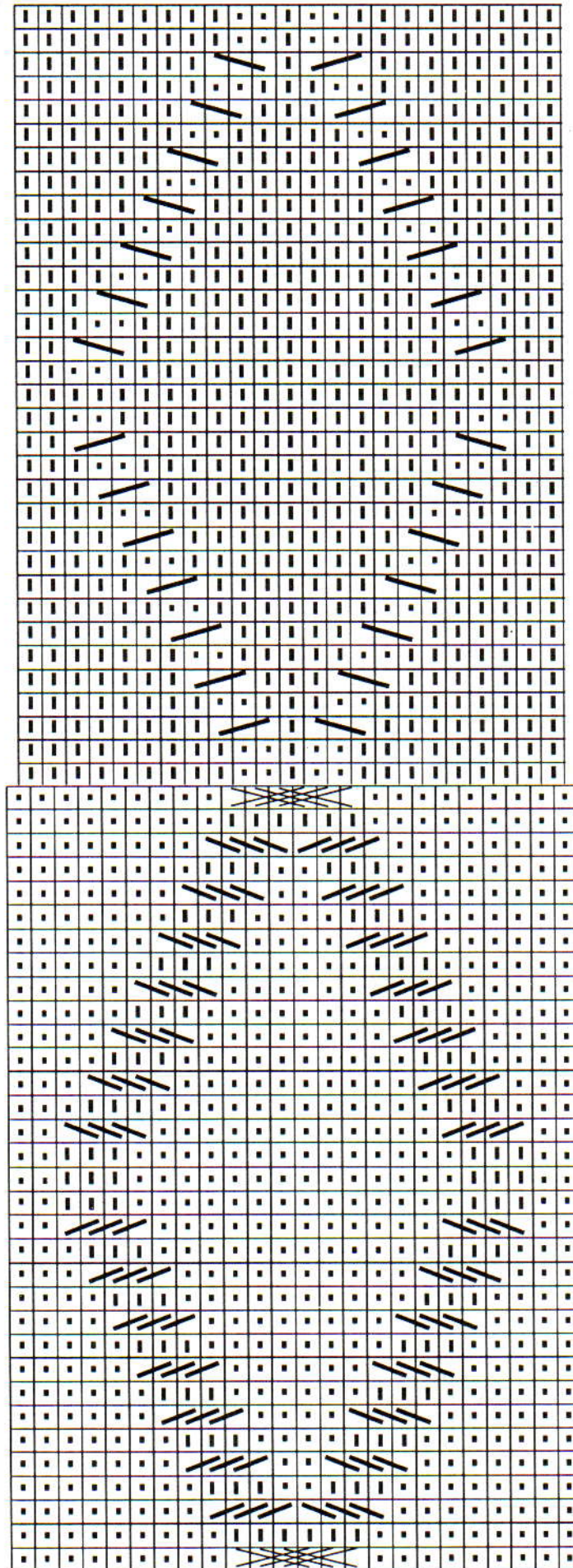

verkeerde kant van het werk naar u toe, hetzelfde aantal st. langs het armsgat tussen de merkdraadjes opnemen en op nld. zetten. Sg. 10, 1 t. breien en afkanten.

AFWERKING

Delen wassen, opspelden en persen. Zij- en mouwnaden sluiten.

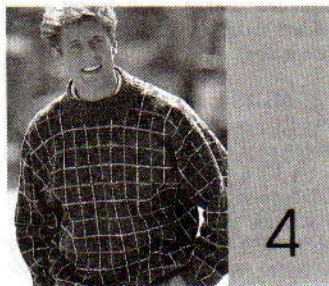

MACHINES: B2 met DB. **BENODIGDHEDEN:** 100% wol, 150 m/100 g - H: 620 (640, 660, 680, 700, 720, 740) g roze of naturel; KK: 50 (55, 60, 65, 70, 75, 80) g naturel of blauw. **MATEN:** Voor bovenwijdte 86 (91, 96, 101, 106, 111, 116) cm. **PROEFLAP:** Noors (Sg. ca. 4°), tr. st. (Sg. ca. 4) en tr. st. met kabels (Sg. ca. 4/4) - 20 st. = 12,5 cm en 30 t. = 11,5 cm (na wassen en persen). **BOORDSTEEK:** 2 x 2, Sg. 0/0. 2 x 1 (Zie Afkortingen), Sg. 0/0. **OPMERKINGEN:** Zie patroonblad 2 (B) voor noors. Kabels: *8 t. breien. 3 st. over 3 st. kruisen op het DB*. Van * tot * steeds herh. Zie patr. 3 voor naaldenstand en teltekening.

VOORPAND (dames)

Met KK over 89 (92, 98, 101, 104, 110, 113) HB-nld. voor 2 x 1 boordst. opzetten. 000. Tot TT 4 breien. Alle st. naar het HB overzetten. 1 (2, 0, 1, 2, 0, 1) st. meer. Sg. 4°, 1 t. breien. 000. Met H, 1 t. breien. Op de 1e noorse patroontoer instellen en 1 t. breien om de nld. te selecteren. Met H in TVO-A en KK in TVO-B, tot TT 11 breien. Op tr. st. instellen en met H, 2 t. breien. Met KK, 4 t. breien. Met H, 1 t. breien en rest-breien. Met de goede kant van het werk naar u toe, de st. op nld. terugzetten. **Op naaldenstandoverzetten. 000. Sg. 4/4, van hieraf kabels breien. Tot TT 16 breien. Doorgaan met de kabels over de middelste 6 nld. en TEGELIJKERTIJD, ruiten breien (zie teltekening). Tot TT 84 breien. Aan weerskanten een merkdraadje aanbrengen. Tot TT 108 breien.

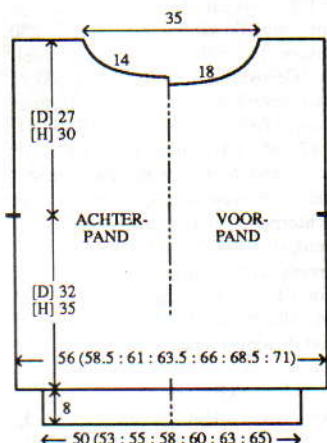

Voorhals

De middelste 12 st. rest-breien. De st. links rest-breien. SAR. 1 t. breien. 1 x 3 st. en 7 x 2 st. aan het beg. van de volg. en elke 2e t. afkanten, en vervolgens 5 x 1 st. mind. Tot TT 154 breien en de overbl. 17 (19, 21, 23, 25, 27, 29) st. rest-breien. De st. links op nld. terugzetten en deze zijde in spiegelbeeld afbreien**.

VOORPAND (heren)

Met H, over 90 (94, 98, 102, 106, 110, 114) HB-nld. voor 2 x 2 boordst. opzetten. 000. Tot TT 30 breien. Alle st. naar het HB overzetten. Van ** tot ** herh., maar tot TT 92 i.p.v. 84, 124 i.p.v. 108 en 170 i.p.v. 154 breien.

ACHTERPAND

Als VOORPAND, zonder de kabels en ruiten. [D] Tot TT 118 breien. [H] Tot TT 134 breien.

Achterhals

De middelste 16 st. rest-breien. De st. links rest-breien. SAR. 1 t. breien. 1 x 3 st. en 7 x 2 st. aan het beg. van de volg. en elke 2e t. afkanten, en vervolgens 3 x 1 st. mind. [D] Tot TT 154 breien. [H] Tot TT 170 breien. De overbl. 17 (19, 21, 23, 25, 27, 29) st. rest-breien. De st. links op nld. terugzetten en deze zijde in spiegelbeeld afbreien.

VOORPAS

Met RG, over 86 HB-nld. opzetten en een paar t. breien. 000. Sg. 5, met KK, 4 t. breien. Met de verkeerde kant van het werk naar u toe, hetzelfde aantal st. langs de voorhals opnemen en op nld. zetten. 1 t. breien. 000. Sg. 5, de Sg. op elke 4e t. met ° verminderen. ***Met H, 1 t. breien. Op de 1e noorse patroontoer instellen en 1 t. breien om de nld. te selecteren. Met H in TVO-A en KK in TVO-B, tot TT 11 breien. Met H, 2 t. breien en rest-breien***. 62 HB-nld. naar de B-st. schuiven. Met de verkeerde kant van het werk naar u toe, de st. van de pas op nld. terugzetten, gelijk verdeeld over de t. Met KK, Sg. 4, 4 t. breien. 000. Sg. 4, de Sg. op elke 3e t. met ° verminderen. Van *** tot *** herh.

ACHTERPAS

Als VOORPAS, maar over 74 i.p.v. 86 nld. opzetten en 50 i.p.v. 62 HB-nld. naar de B-st. schuiven.

HALSBOORD

Eén schoudernaad sluiten door de st. van het voor- en achterpand op nld. terug te zetten, met de goede kant naar elkaar toe. Met H, Sg. 10, 1 t. breien en afkanten. Pasnaad sluiten. [D] 76 HB-nld. naar de B-st. schuiven. [H] 85 HB-nld. naar de B-st. schuiven. Met de goede kant van het werk naar u toe, hetzelfde aantal st. langs de hals opnemen en op nld. zetten. Op 2 x 1 boordst. overzetten. 000. Met KK, tot TT 24 breien. Alle st. naar het HB overzetten. Sg. 4, 2 t. breien en rest-breien. Tweede schoudernaad sluiten. Halsboordnaad sluiten, boord naar buiten slaan en met een stikst. vastzetten door de laatste t. die met KK gebreid is. De tr. st. boord met een stikst. langs de pas vastzetten door de laatste t. die met KK gebreid is.

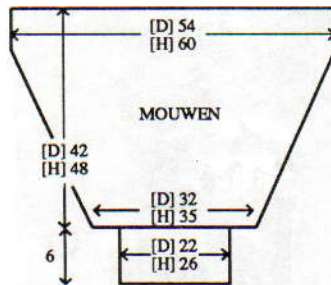

MOUWEN

[D] Met RG, over 51 HB-nld. opzetten en een paar t. breien. [H] Met RG, over 56 HB-nld. opzetten en een paar t. breien. SAL. Met H, Sg. 4, 1 t. breien. Op naaldenstand overzetten. Sg. 4/4, 1 t. breien. 000. Tot TT 6 breien. [D] 18 x 1 st., [H] 20 x 1 st. aan weerskanten van de volg. en elke 6e t. meer. en TEGELIJKERTIJD kabels breien tot TT 16, dan een ruit breien en dan weer met kabels doorgaan. [D] Tot TT 110 breien. [H] Tot TT 126 breien. Alle st. naar het HB overzetten. Met de verkeerde kant van het werk naar u toe, hetzelfde aantal st. langs het armsgat tussen de merkdraadjes opnemen en op nld. zetten. Sg. 10, 1 t. breien en afkanten. **Mouwboorden:** [D] 35 HB-nld. naar de B-st. schuiven. [H] 41 HB-nld. naar de B-st. schuiven. Met de verkeerde kant van het werk naar u toe, de st. van de mouw op nld. terugzetten, gelijk verdeeld over de t. Op 2 x 1 boordst. overzetten. 000. Met KK, tot TT 23 breien. Sg. 10/8, 1 t. breien. Alle st. naar het HB overzetten en elke st. apart met de tongennaald afkanten.

AFWERKING

Delen wassen, opspelden en persen. Zij- en mouwnaden sluiten.



MACHINES: A (zie OPMERKINGEN), C of D met DB. **BENODIGDHEDEN:** 100% wol, 380 m/100 g - H: [D] 85 (90, 95, 100, 105) g; [H] 95 (100, 105, 110, 115) g wit; A (rood) en B (zwart): [D] 155 (170, 185, 200, 215) g; [H] 170 (185, 200, 215, 230) g; C: [D] 95 (100, 105, 110, 115) g; [H] 105 (110, 115, 120, 125) g geel. 4 knopen. **Embleem.** **MATEN:** Voor bovenwijdte 86 (91, 96, 101, 106, 111) cm. **PROEFLAP:** Tr. st. - 40 st. = 13,8 cm en 60 t. = 15 cm (Sg. ca. 6°). **BOORDSTEEK:** 2 x 1 (zie Afkortingen), Sg. 2/2. **OPMERKINGEN:** A-machines: het enkele motief met de hand selecteren. Strepen: 24 t. met afwisselend A en B breien. Zie patroonblad 3 (C).

ACHTERPAND

*Met RG, over 146 (154, 160, 168, 176, 182) HB-nld. opzetten en een

paar t. breien. SAL. 000. Sg. 6°, van hieraf strepen breien (zie OPMERKINGEN). [D] Tot TT 120 breien. [H] Tot TT 144 breien. Aan weerskanten een merkdraadje aanbrengen*. [D] Tot TT 224 breien. [H] Tot TT 260 breien. [D] De middelste 46 st. afkanten. [H] De middelste 58 st. afkanten. [D] De overbl. 50 (54, 57, 61, 65, 68) st. aan weerskanten rest-breien (schouders). [H] De overbl. 44 (48, 51, 55, 59, 62) st. aan weerskanten rest-breien (schouders). **Tailleboord:** 125 (131, 140, 146, 155, 161) HB-nld. naar de B-st. schuiven. Met de verkeerde kant van het werk naar u toe, de st. van het achterpand op nld. terugzetten, gelijk verdeeld over de t. Op boordst. overzetten. 000. Met H, tot TT 35 breien. Sg. 10/8, 1 t. breien. Alle st. naar het HB overzetten en elke st. apart met de tongennaald afkanten.

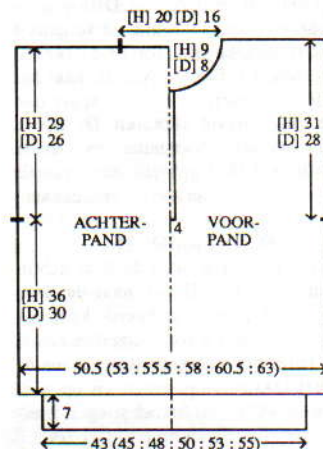

VOORPAND

Als ACHTERPAND, van * tot * herh.

Splijt

De middelste 12 st. afkanten. De st. rechts rest-breien. Doorgaan met strepen. [D] Tot TT 197 breien. [H] Tot TT 225 breien.

Hals

[D] 1 x 4 st., 1 x 3 st. en 2 x 2 st. aan het beg. van de volg. en elke 2e t. afkanten, en vervolgens 6 x 1 st. mind. [H] 1 x 4 st., 2 x 3 st. en 3 x 2 st. aan het beg. van de volg. en elke 2e t. afkanten, en vervolgens 7 x 1 st. mind. [D] Tot TT 232 breien en de overbl. 50 (54, 57, 61, 65, 68) rest-breien. [H] Tot TT 268 breien en de overbl. 44 (48, 51, 55, 59, 62) st. rest-breien. De st. rechts op nld. terugzetten. Met C, deze zijde in spiegelbeeld afbreien en TEGELIJKERTIJD, als de TT op [D] 121 en [H] 145 staat, op de le t. van het enkele motief instellen en 1 t. breien om de nld. te selecteren. Met C in TVO-A en A in TVO-B, van hieraf de 3 enkele motieven breien. **Tailleboorden:** Als bij het achterpand.

KNOOPSGATENBIES

[D] Met H, over 58 HB-nld. voor VB opzetten. [H] Met H, over 64 HB-nld. voor VB opzetten. 000. Sg. 2/2, tot TT 9 breien. 3 knoopsgaten van 2 st. gelijk verdeeld over de t. maken. Tot TT 18 breien. Alle st. naar het HB overzetten. Sg. 6, 1 t. breien. Met de verkeerde kant van het werk naar u

toe, hetzelfde aantal st. langs de rechteropening [D] of linkeropening [H] opnemen en op nld. zetten. Sg. 10, 1 t. breien en afkanten.

KNOPENBIES

Als KNOOPGATENBIES, zonder de knoopgaten.

HALSBOORD

De schouderaden sluiten door de st. van het voor- en achterpand op nld. terug te zetten, met de goede kant naar elkaar toe. Met H, Sg. 10, 1 t. breien en afkanten. [D] Met RG, over 114 HB-nld. voor VB opzetten. [H] Met H, over 135 HB-nld. voor VB opzetten. Op rondbreien overgaan en een paar t. breien. 000. Met H, Sg. 6/6, tot TT 8 breien. 000. Op VB overgaan. Sg. 2/2. De steekgrootte op elke 4e t. met ° verminderen. Tot TT 2 breien. 3 x 1 st. aan weerskanten (1 op het HB en 1 op het DB) van de volg. en elke 3e t. mind, vervolgens 4 x 1 st. op elke 2e t. Tot TT 17 breien. Sg. 6/6, 1 t. breien. Alle st. naar het HB overzetten en elke st. apart met de tongennaald afkanten. De boord met een stikst. vastzetten door de 1e t. die met H is gebreid, eerst aan de buitenkant en dan aan de binnenkant.

RECHTERMouw

[D] 156 HB-nld. naar de B-st. schuiven. [H] 174 HB-nld. naar de B-st. schuiven. Met de verkeerde kant van het werk naar u toe, hetzelfde aantal st. langs het rechterarmsgat tussen de merkdraadjes opnemen en op nld. zetten. 000. Van hieraf strepen breien. [D] Tot TT 23 breien. [H] Tot TT 27 breien. [D] 29 x 1 st. aan weerskanten van de volg. en elke 5e t. mind. [H] 33 x 1 st. aan weerskanten van de volg. en elke 5e t. mind. [D] Tot TT 168 breien en de overbl. 98 st. rest-breien. [H] Tot TT 192 breien en de overbl. 108 st. rest-breien. **Mouwboorden:** [D] 65 HB-nld. naar de B-st. schuiven. [H] 77 HB-nld. naar de B-st. schuiven. Met de verkeerde kant van het werk naar u toe, de st. van de mouw op nld. terugzetten, gelijk verdeeld over de t. Op boordst. overzetten. 000. Met H, tot TT 29 breien. Sg. 10/8, 1 t. breien. Alle st. naar het HB overzetten en elke st. apart met de tongennaald afkanten.

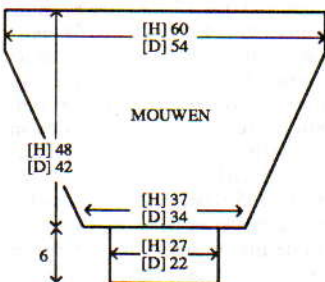

LINKERMouw

Als RECHTERMouw, met C en 3 enkele motieven breien als de TT op 20 staat (op omgekeerd - patroonvariatiestoets 1 - en gespiegeld - patroonvariatiestoets 5 - instellen).

AFWERKING

Delen opspelden en persen. Zij- en mouwnaden sluiten. Knopen aanzetten en embleem opnaaien.



MACHINES: C of D met DB. **BENODIGDHEDEN:** 100% wol, 450 m/100 g - H: 285 (305, 325, 345, 365) g paarsblauw; A (wit) en B (marineblauw): 65 (70, 75, 80, 85) g. 2,5 cm breed elastiek voor de taille. **MATEN:** Voor lengtemaat 110 (120, 130, 140, 150) cm [bovenwijdte ca. 59 (62, 66, 70, 75) cm]. **PROEFLAP:** Tr. st. (na wassen en oppersen) - 40 st. = 14,9 cm en 60 t. = 14,6 cm (Sg. ca. 8). **BOORDSTEEK:** 1 x 1, Sg. 1/1. **OPMERKINGEN:** Zie patroonblad 4 (B).

TRUI - ACHTERPAND

Met H, over 93 (99, 105, 109, 115) HB-nld. voor boordst. opzetten. 000. Tot TT 30 breien. Alle st. naar het HB overzetten. 000. Sg. 8, tot TT 66 (78, 90, 106, 114) breien. Aan weerskanten een merkdraadje aanbrengen. Tot TT 132 (148, 164, 184, 196) breien. De middelste 37 st. rest-breien. De overbl. 28 (31, 34, 36, 39) st. aan weerskanten rest-breien (schouder).

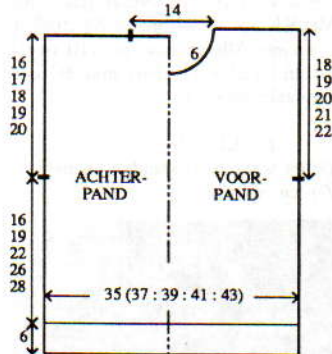

VOORPAND

Als ACHTERPAND, tot TT 62 (74, 86, 102, 110). *Op de 1e noorse patroontoer instellen en 1 t. breien om de nld. te selekteren; met H in TVO-A en B in TVO-B, 3 t. breien; met A in TVO-A en B in TVO-B, 29 t. breien; met A in TVO-A en H in TVO-B, 6 t. breien* en **TEGELIJKERTIJD**, als de TT op 66 (78, 90, 106, 114) staat, aan weerskanten een merkdraadje aanbrengen. Met H, tot TT 116 (132, 148, 168, 180) breien.

Hals

De middelste 7 st. rest-breien. De st. links rest-breien. SAR. 1 t. breien. 1 x 3 st. en 3 x 2 st. aan het beg. van de volg. en elke 2e t. afkanten, en vervolgens 6 x 1 st. mind. Tot TT 140 (156, 172, 192, 204) breien en de overbl. 28 (31, 34, 36, 39) st. rest-breien. De st. links op nld. terugzetten en deze zijde in spiegelbeeld afbreien.

HALSBOORD

Eén schoudernaad sluiten door de st. van het voor- en achterpand op nld. terug te zetten, met de goede kant

naar elkaar toe. Met H, Sg. 10, 1 t. breien en afkanten. 99 HB-nld. naar de B-st. schuiven. Met de goede kant van het werk naar u toe, hetzelfde aantal st. langs de hals opnemen en op nld. zetten. Met H, Sg. 8, 1 t. breien. Op boordst. overzetten. 000. Tot TT 24 breien. Alle st. naar het HB overzetten. Sg. 8, 2 t. breien en rest-breien. Tweede schoudernaad sluiten. Halsboordnaad sluiten, boord naar buiten slaan en met een stikst. vastzetten door de laatste t. die met H gebreid is.

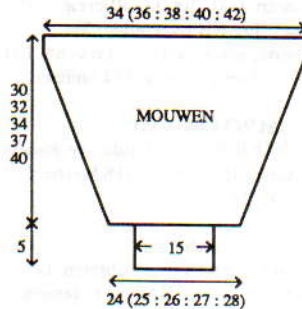

MOUWEN

90 (96, 100, 106, 112) HB-nld. naar de B-st. schuiven. Met de verkeerde kant van het werk naar u toe, hetzelfde aantal st. langs het armsgat tussen de merkdraadjes opnemen en op nld. zetten. 000. Met H, Sg. 8, tot TT 9 (16, 9, 16, 16) breien. 13 (15, 15, 17, 19) x 1 st. aan weerskanten van de volg. en elke 9e (8e, 9e, 8e, 8e) t. mind. Tot TT 124 (132, 140, 152, 164) breien en de overbl. 64 (66, 70, 72, 74) rest-breien. **Mouwboorden:** 51 HB-nld. naar de B-st. schuiven. Met de verkeerde kant van het werk naar u toe, de st. van de mouw op nld. terugzetten, gelijk verdeeld over de t. Met H, Sg. 8, 1 t. breien. Op boordst. overzetten. 000. Tot TT 25 breien. Sg. 10/8. 1 t. breien. Alle st. naar het HB overzetten en met de tongennaald afkanten.

AFWERKING

Delen wassen, opspelden en persen. Zij- en mouwnaden sluiten.

ROK (2 delen)

Met H, over 155 (155, 171, 171, 189) HB-nld. voor boordst. opzetten. 000. Tot TT 8 breien. Alle st. naar het HB overzetten. 000. Sg. 8, tot TT 3 breien. Van * tot * herh. Met H, tot TT 74 (82, 90, 98, 106) breien en rest-breien. **Heupstuk:** 85 (89, 93, 99, 105) HB-nld. naar de B-st. schuiven. Met de verkeerde kant van het werk naar u toe, de st. van de rok op nld. terugzetten, gelijk verdeeld over de t. Met H, Sg. 8, 1 t. breien. Op boordst.

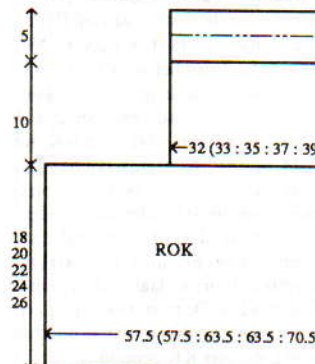

overzetten. 000. Tot TT 50 breien. **Tailleboord:** Alle DB-st. naar HB-nld. overzetten waar al een st. opstaat. De lege HB-nld. op de A-st. laten staan. 000. Sg. 4, 24 t. breien. Met een stikst. afkanten.

AFWERKING

Delen wassen, opspelden en persen. Zijnaden sluiten. Tailleboord naar binnen slaan en vastzetten (elastiek meenaaien).

MUTS

Met RG, over 137 HB-nld. opzetten en een paar t. breien. 000. Met H, Sg. 8, tot TT 6 breien. Elke 3e st. op de nld. ernaast zetten (de lege nld. op de B-st. laten staan). Tot TT 68 breien. Op boordst. overzetten. 000. Tot TT 50 breien. Alle st. naar het HB overzetten. 000. Sg. 8, tot TT 5 breien. Van * tot * herh. Met H, tot TT 60 breien. Elke 3e st. op de nld. ernaast zetten (de lege nld. op de B-st. laten staan). Tot TT 66 breien. De st. van de le t. opnemen en op nld. zeten. Sg. 10, 1 t. breien en met de tongennaald afkanten.

AFWERKING

Delen wassen, opspelden en persen. Zijnaad sluiten. Een koordje breien en door de gaatjes rijgen. Pompoenen maken en aan de uiteinden van het koordje zetten.

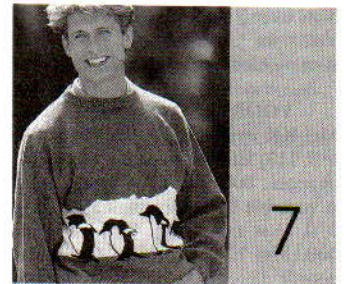

MACHINES: C of D met DB. **BENODIGDHEDEN:** 100% wol, 450 m/100 g - H: 400 (420, 440, 460, 480) g paarsblauw; A (wit) en B (marineblauw): 25 g. **MATEN:** Voor bovenwijdte 91 (96, 101, 106, 111) cm. **PROEFLAP:** Tr. st. (na wassen en oppersen) - 40 st. = 14,9 cm en 60 t. = 14,6 cm (Sg. ca. 8). **BOORDSTEEK:** 1 x 1, Sg. 1/1. **OPMERKINGEN:** Zie patroonblad 4 (A).

ACHTERPAND

Met RG, over 143 (149, 155, 163, 169) HB-nld. opzetten en een paar t. breien. SAR. 000. Met H, Sg. 8, tot TT 132 breien. Aan weerskanten een merkdraadje aanbrengen. Tot TT 250 breien. De middelste 53 st. rest-breien. De overbl. 45 (48, 51, 55, 58) st. aan weerskanten rest-breien (schouder). **Tailleboord:** 127 (133, 141, 147, 155) HB-nld. naar de B-st. schuiven. Met de verkeerde kant van het werk naar u toe, de st. van het achterpand op st. terugzetten, gelijk verdeeld over de t. Met H, Sg. 8, 1 t. breien. Op boordst. overzetten. 000. Tot TT 39 breien. Sg. 10/8, 1 t. breien. Alle st. naar het HB overzetten en met de tongennaald afkanten.

VOORPAND

Als ACHTERPAND, tot TT 55. Op de 1e patroontoer van het enkele

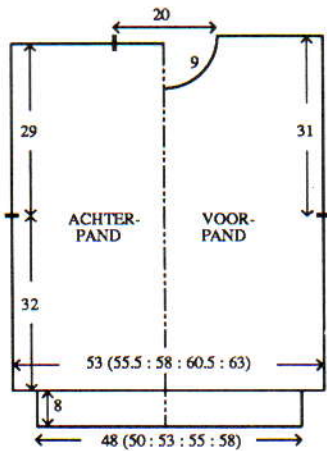

motief instellen en 1 t. breien om de nld. te selekteren. Met H in TVO-A en B in TVO-B, 6 t. breien. Met A in TVO-A en B in TVO-B, 58 t. breien. Met A in TVO-A en H in TVO-B, 12 t. breien en **TEGELIJKERTIJD**, als de TT op 132 staat, aan weerskanten een merkdraadje aanbrengen. Met H, tot TT 224 breien.

Hals

De middelste 13 st. rest-breien. De st. links rest-breien. SAR. 1 t. breien. 1 x 4 st., 2 x 3 st. en 3 x 2 st. aan het beg. van de volg. en elke 2e t. afkanten, en vervolgens 4 x 1 st. mind. Tot TT 260 breien en de overbl. 45 (48, 51, 55, 58) st. rest-breien. De st. links op nld. terugzetten en deze zijde in spiegelbeeld afbreien. **Tailleboord:** Als **ACHTERPAND**.

HALSBOORD

Eén schoudernaad sluiten door de st. van het voor- en achterpand op nld. terug te zetten, met de goede kant naar elkaar toe. Met H, Sg. 10, 1 t. breien en afkanten. 151 HB-nld. naar de B-st. schuiven. Met de goede kant van het werk naar u toe, hetzelfde aantal st. langs de hals opnemen en op nld. zetten. Met H, Sg. 8, 1 t. breien. Op boordst. overzetten. 000. Tot TT 30 breien. Alle st. naar het HB overzetten. Sg. 8, 2 t. breien en rest-breien. Tweede schoudernaad sluiten. Halsboordnaad sluiten, boord naar buiten slaan en met een stikst. vastzetten door de laatste t. die met H gebreid is.

MOUWEN

160 HB-nld. naar de B-st. schuiven. Met de verkeerde kant van het werk naar u toe, hetzelfde aantal st. langs het armgat tussen de merkdraadjes opnemen en op nld. zetten. 000. Met H, Sg. 8, tot TT 3 breien. 33 x 1 st. aan weerskanten van de volg. en elke 6e t. mind. Tot TT 198 breien en de overbl. 94 st. rest-breien. **Mouwboorden:** 69 HB-nld. naar de B-st. schuiven. Met de verkeerde kant van het

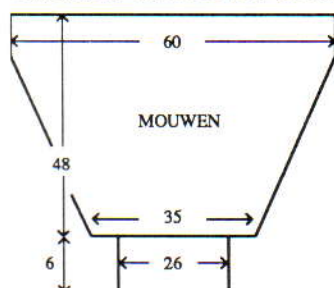

werk naar u toe, de st. van de mouw op nld. terugzetten, gelijk verdeeld over de t. Met H, Sg. 8, 1 t. breien. Op boordst. overzetten. 000. Tot TT 29 breien. Sg. 10/8, 1 t. breien. Alle st. naar het HB overzetten en met de tongennaald afkanten.

AFWERKING

Delen wassen, opspelden en persen. Zij- en mouwnaden sluiten.

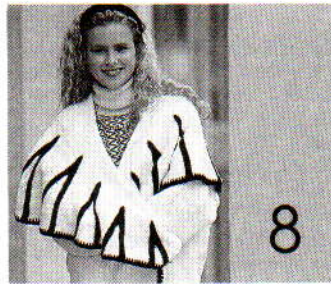

MACHINES: B1 or B2 met DB. **BENODIGDHEDEN:** 100% acryl, 145 m/100 g - H: 1100 g naturel; KK: 100 g zwart. 5 mm haaknaald. **MATEN:** Eén maat (past tot bovenwijdte 101 cm). **PROEFLAP:** Tr. st. - 20 st. = 14,3 cm en 30 t. = 12,5 cm (Sg. ca. 8). **BOORDSTEEK:** 1 x 1, Sg. 3/3.

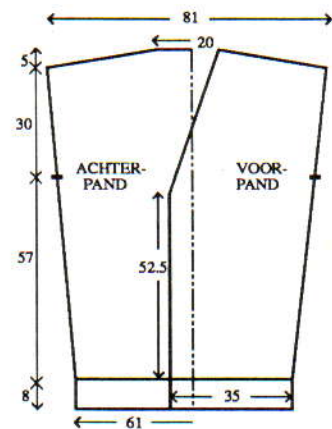

ACHTERPAND

Met H, over 85 HB-nld. voor boordst. opzetten. 000. Tot TT 24 breien. Alle st. naar het HB overzetten. 000. Sg. 8, tot TT 14 breien. 14 x 1 st. aan weerskanten van de volg. en elke 14e t. meer. en **TEGELIJKERTIJD**, als de TT op 136 staat, aan weerskanten een merkdraadje aanbrengen. Tot TT 208 breien.

Schouders

Aan de andere kant van de slede, 10 x 7 en 2 x 8 nld. op de volg. en elke t. naar de E-st. schuiven. De middelste 27 st. afkanten. 43 st. aan weerskanten rest-breien (schouders).

LINKER VOORPAND

Met H, over 49 HB-nld. voor boordst. opzetten. 000. Tot TT 24 breien. Alle st. naar het HB overzetten. 000. Sg. 8, tot TT 14 breien. 14 x 1 st. aan de linkerkant van de volg. en elke 14e t. meer. en **TEGELIJKERTIJD**, als de TT op 66 staat, aan de rechterkant een merkdraadje aanbrengen. Tot TT 126 breien.

Hals

20 x 1 st. aan de rechterkant van de volg. en elke 4e t. mind. en **TEGE-**

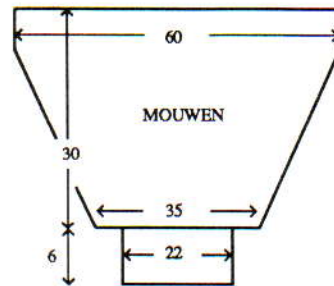

LIJKERTIJD, als de TT op 136 staat, aan de linkerkant een merkdraadje aanbrengen. Tot TT 208 breien.

Schouder

5 x 7 nld. aan de linkerkant van de volg. en elke 2e t. naar de E-st. schuiven. Over alle st. rest-breien.

RECHTER VOORPAND

Als **LINKER VOORPAND**, in spiegelbeeld.

MOUWEN

De schouderaden sluiten door de st. van het voor- en achterpand op nld. terug te zetten, met de goede kant naar elkaar toe. Met H, Sg. 10, 1 t. breien en afkanten. 84 HB-nld. naar de B-st. schuiven. Met de verkeerde kant van het werk naar u toe, hetzelfde aantal st. langs het armgat tussen de merkdraadjes opnemen en op nld. zetten. 000. Sg. 8, tot TT 4 breien. 17 x 1 st. aan weerskanten van de volg. en elke 4e t. mind. Tot TT 72 en de overbl. 50 st. rest-breien. De st. links op nld. terugzetten en deze zijde in spiegelbeeld afbreien. **Mouwboorden:** 31 HB-nld. naar de B-st. schuiven. Met de verkeerde kant van het werk naar u toe, de st. van de mouw op nld. terugzetten, gelijk verdeeld over de t. Met H, Sg. 8, 1 t. breien. Op boordst. overzetten. 000. Tot TT 19 breien. Sg. 10/8, 1 t. breien. Alle st. naar het HB overzetten en met de tongennaald afkanten.

KRAAG

NB: De "wig" wordt op elke 18e t. gemaakt. De TT moet voordat u met de wig begint, buiten werking worden gesteld en hierna weer in werking worden gesteld. Er wordt alleen gemeerdert en geminderd als de TT in werking is. Bij het maken van de wig worden de nld. van links naar rechts naar de E-st. geschoven. Nadat de 1e groep nld. naar de B-st. is geschoven, worden de volg. groepen nld. als "binnen"-nld. beschreven. Er zijn 14 wiggan en de cijferwaarden in de vierkante haakes [] zijn voor elke aparte wig, in de volgorde in welke deze worden gebreid. We raden u aan deze aan te kruisen als ze af zijn! **Tevens raden we u aan EERST onderstaande werkbeschrijving te volgen vóór u begint de breien.**

Met H, 3 st. over nld. 28 t/m 30 rechts van '0' opzetten. 000. Sg. 8, 2 t. breien. 30 x 1 st. aan de linkerkant van de volg. en elke 2e t. meer., en vervolgens 30 x 1 st. op elke 3e t. [63 st.] Tot TT 205 breien. 30 x 1 st. aan de linkerkant van de volg. en elke 3e t. mind., en vervolgens 30 x 1 st. op elke 2e t. en **TEGELIJKERTIJD**, als de TT op 60 staat, met de wiggan

Se t/m 10e wig: Als volgt beginnen: [12, 7, 7, 7, 7, 12] nld. naar de E-st. schuiven. 2 t. breien. *5 binnennld. naar de E-st. schuiven. 2 t. breien*. Van * tot * [0, 2, 2, 2, 2, 0] maal herh. **Alle wiggan:** [15, 15, 15, 15, 5, 5, 5, 5, 5, 15, 15, 15, 15] nld. aan de linkerkant (oftewel binnennld.) naar de E-st. schuiven. Op KK overgaan en 2 t. breien. 5 binnennld. naar de E-st. schuiven. 2 t. breien. Op H overgaan. *5 binnennld. naar de E-st. schuiven, 2 t. breien*. Van * tot * [1, 2, 3, 4, 4, 4, 4, 4, 4, 4, 3, 2, 1] x herh. **5 binnennld. naar de D-st. terugschuiven, 2 t. breien**. Van ** tot ** [0, 1, 2, 3, 3, 3, 3, 3, 3, 3, 2, 1, 0] maal herh. 5 binnennld. naar de D-st. terugschuiven. Op KK overgaan 2 t. breien. 5 binnennld. naar de D-st. terugschuiven, 2 t. breien. **Se t/m 10e wig:** Als volgt eindigen: op H overgaan. ***5 binnennld. naar de D-st. terugschuiven, 2 t. breien***. Van *** tot *** [1, 3, 3, 3, 3, 1] maal herh. **Alle wiggan:** Alle nld. naar de D-st. schuiven en met H, 18 t. breien.

AFWERKING

Zij- en mouwnaden sluiten. Kraag langs de vooropeningen en hals zetten, tussen de merkdraadjes. **Bies:** Met KK en een haaknaald van 5 mm, met de goede kant van het werk naar u toe, 1 t. stokjes haken langs het rechter voorpand van de zoom tot aan de kraag, 1 t. langs het linker voorpand van de kraag tot aan de zoom en 1 t. stokjes langs de kraag zelf. Lichtjes oppersen.



MACHINES: A, C of D met DB. **BENODIGDHEDEN:** 100% wol, 380 m/100 g - H: 450 (470, 490, 510, 530) g naturel; KK: 375 (390, 405, 420, 435) g zwart. **MATEN:** Voor bovenwijdte 86 (91, 96, 101, 106) cm. **PROEFLAP:** Noors - 40 st. = 12,1 cm en 60 t. = 15 cm (Sg. ca. 6). **BOORDSTEEK:** 2 x 1 (zie Afkortingen), Sg. 3/3. **OPMERKINGEN:** Zie patroonblad 1 (I).

ACHTERPAND

Met H, over 167 (173, 182, 191, 199) HB-nld. voor boordst. opzetten. 000. Tot TT 7 breien. Alle st. naar het HB overzetten. 0 (2, 1, 0, 2) st. meer. Sg. 6. Op de 1e noorse patroontoe instellen en 1 t. breien om de nld. te selekteren. 000. Met H in TVO-A en KK in TVO-B, tot TT 292 breien. Aan weerskanten een merkdraadje aanbrengen. Tot TT 396 breien. De middelste 53 st. rest-breien. De overbl. 57 (61, 65, 69, 73) st. aan weerskanten rest-breien (schouders).

VOORPAND

Als **ACHTERPAND**, tot TT 376.

Hals

Een aantekening van de patroonposi-

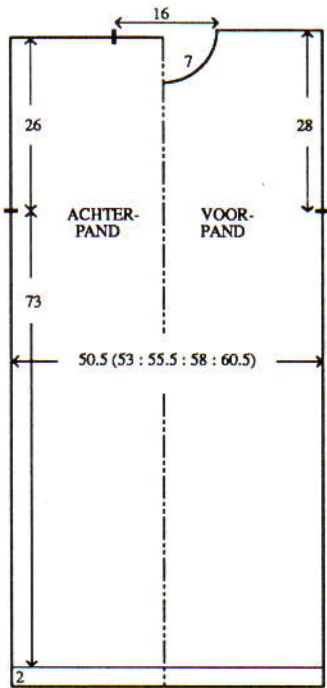

tie maken. De middelste 13 st. rest-breien. De st. links rest-breien. SAR. 1 t. breien. 1 x 4 st., 2 x 3 st. en 3 x 2 st. aan het beg. van de volg. en elke 2e t. afkanten, en vervolgens 4 x 1 st. mind. Tot TT 404 breien en de overbl. 57 (61, 65, 69, 73) st. rest-breien. De st. links op nld. terugzetten en deze zijde in spiegelbeeld afbreien.

HALSBOORD

Eén schoudernaad sluiten door de st. van het voor- en achterpand op nld. terug te zetten, met de goede kant naar elkaar toe. Met H, Sg. 10, 1 t. breien en afkanten. Met H, over 128 HB-nld. voor boordst. opzetten. 000. Tot TT 100 breien. Alle st. naar het HB overzetten. Sg. 6, 1 t. breien. Met de goede kant van het werk naar u toe, hetzelfde aantal st. langs de hals opnemen en op nld. zetten. 3 t. breien en rest-breien. Tweede schoudernaad sluiten. Halsboordnaad sluiten en met een stikst. vastzetten door de laatste t. die met H gebreid is.

MOUWEN

178 HB-nld. naar de B-st. schuiven. Met de verkeerde kant van het werk naar u toe, hetzelfde aantal st. langs het armgat tussen de merkdraadjes opnemen en op nld. zetten. Op de 1e noorse patroontoe instellen, met H, Sg. 6, 1 t. breien om de nld. te selekteren. 000. Met H in TVO-A en KK in TVO-B, tot TT 4 breien. 33 x 1 st. aan weerskanten van de volg. en elke 5e t. mind. Tot TT 168 breien en de overbl. 112 st. rest-breien. *Mouwboorden*: 71 HB-nld. naar de B-st. schuiven. Met de verkeerde kant van

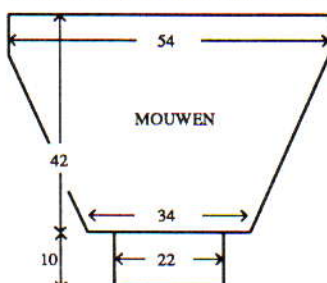

het werk naar u toe, de st. van de mouw op nld. terugzetten, gelijk verdeeld over de t. Op boordst. overzetten. 000. Tot TT 49 breien. Sg. 10/8, 1 t. breien. Alle st. naar het HB overzetten en elke st. apart met de tongennaald afkanten.

AFWERKING

Delen opspleiden en persen. Zij- en mouwnaden sluiten.

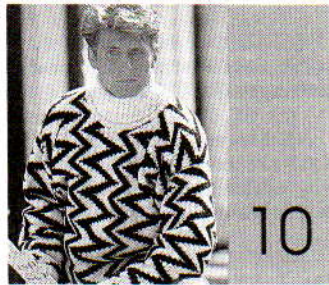

MACHINES: B2 met DB. **BENODIGDHEDEN:** 100% wol, 194 m/100 g - H: 380 (400, 420, 440, 460) naturel; KK: 285 (305, 425, 345, 365) g zwart. **MATEN:** Voor bovenwijdte 91 (96, 101, 106, 111) cm. **PROEFLAP:** Noors - 20 st. = 13,1 cm en 30 t. = 15,4 cm (Sg. ca. 8). **BOORDSTEEK:** 1 x 1, Sg. 1/1. **OPMERKINGEN:** Zie patroonblad 2 (C).

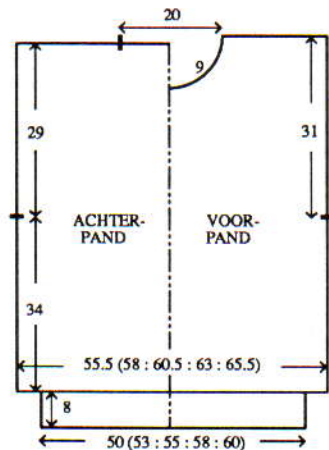

ACHTERPAND

Met RG, over 85 (89, 93, 97, 101) HB-nld. opzetten en een paar t. breien. SAL. Op de 1e noorse patroontoe instellen en met H, Sg. 8, 1 t. breien om de nld. te selekteren. 000. Met H in TVO-A en KK in TVO-B, tot TT 66 breien. Aan weerskanten een merkdraadje aanbrengen. Tot TT 122 breien. De middelste 31 st. rest-breien. De overbl. 27 (29, 31, 33, 35) st. aan weerskanten rest-breien (schouders). *Tailleboord*: 69 (73, 75, 81, 83) HB-nld. naar de B-st. schuiven. Met de verkeerde kant van het werk naar u toe, de st. van het achterpand op nld. terugzetten, gelijk verdeeld over de t. Met H, Sg. 8, 1 t. breien. Op boordst. overzetten. 000. Tot TT 23 breien. Sg. 10/8, 1 t. breien. Alle st. naar het HB overzetten en met de tongennaald afkanten.

VOORPAND

Als ACHTERPAND, tot TT 110.

Hals

Een aantekening van de patroonpositie maken. De middelste 9 st. rest-

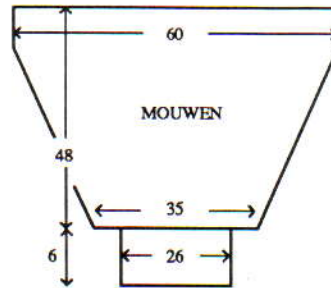

breien. De st. links rest-breien. SAR. 1 t. breien. 1 x 3 st. en 2 x 2 st. aan het beg. van de volg. en elke 2e t. afkanten, en vervolgens 4 x 1 st. mind. Tot TT 128 breien en de overbl. 27 (29, 31, 33, 35) st. rest-breien. De st. links op nld. terugzetten en deze zijde in spiegelbeeld afbreien. *Tailleboord*: Als bij het achterpand.

HALSBOORD

Eén schoudernaad sluiten door de st. van het voor- en achterpand op nld. terug te zetten, met de goede kant naar elkaar toe. Met H, Sg. 10, 1 t. breien en afkanten. Met H, over 75 HB-nld. voor boordst. opzetten. 000. Tot TT 60 breien. Alle st. naar het HB overzetten. Sg. 8, 1 t. breien. Met de goede kant van het werk naar u toe, hetzelfde aantal st. langs de hals opnemen en op nld. zetten. 3 t. breien en rest-breien. Tweede schoudernaad sluiten. Halsboordnaad sluiten en met een stiksteekje vastzetten door de laatste t. die met H gebreid is.

MOUWEN

91 HB-nld. naar de B-st. schuiven. Met de verkeerde kant van het werk naar u toe, hetzelfde aantal st. langs het armgat tussen de merkdraadjes opnemen en op nld. zetten. Met H, Sg. 8, op de 1e noorse patroontoe instellen en 1 t. breien om de nld. te selekteren. 000. Met H in TVO-A en KK in TVO-B, tot TT 20 breien. 19 x 1 st. aan weerskanten van de volg. en elke 4e t. mind. Tot TT 94 breien en de overbl. 53 st. rest-breien. *Mouwboorden*: 39 HB-nld. naar de B-st. schuiven. Met de verkeerde kant van het werk naar u toe, de st. van de mouw op nld. terugzetten, gelijk verdeeld over de t. Met H, Sg. 8, 1 t. breien. Op boordst. overzetten. 000. Tot TT 17 breien. Sg. 10/8, 1 t. breien. Alle st. naar het HB overzetten en met de tongennaald afkanten.

AFWERKING

Delen opspleiden en persen. Zij- en mouwnaden sluiten.



MACHINES: A, C of D met DB. **BENODIGDHEDEN:** 100% wol, 380 m/100 g - H: 335 (355, 375, 395, 415) g zwart; KK: 250 (265, 280,

295, 310) g naturel. *Lange rok:* H: 540 (560, 580, 600, 620) g zwart; KK: restje naturel. *Korte rok:* H: 250 (270, 290, 310, 330) g naturel. 2,5 cm breed elastiek voor de taille. **MATEN:** Voor bovenwijdte 86 (91, 96, 101, 106) cm. Lengte van lange rok ca. 72 cm. Lengte van korte rok ca. 40 cm. Heupbreedte 91 (96, 101, 106, 111) cm. **PROEFLAP:** Tr. st. - 40 st. = 14,8 cm en 60 t. = 12,7 cm (Sg. ca. 7). Noors - 40 st. = 12,5 cm en 60 t. = 14,6 cm (Sg. ca. 6). **BOORDSTEEK:** 2 x 1 (zie Afkortingen), Sg. 3/3. **OPMERKINGEN:** Zie patroonblad 2 (C).

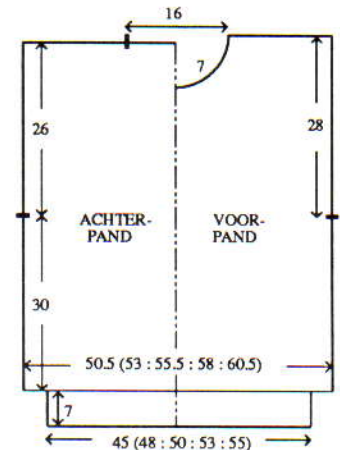

ACHTERPAND

Met RG, over 162 (170, 178, 186, 194) HB-nld. opzetten en een paar t. breien. SAL. Op de 1e noorse patroontoe instellen en met H, Sg. 6, 1 t. breien om de nld. te selekteren. 000. Met H in TVO-A en KK in TVO-B, tot TT 124 breien. Aan weerskanten een merkdraadje aanbrengen. Tot TT 208 breien. De middelste 52 st. rest-breien. De overbl. 55 (59, 63, 67, 71) st. aan weerskanten rest-breien (schouders). *Tailleboord*: 125 (134, 143, 152, 161) HB-nld. naar de B-st. schuiven. Met de verkeerde kant van het werk naar u toe, de st. van het achterpand op nld. terugzetten, gelijk verdeeld over de t. Op boordst. overzetten. 000. Met H, tot TT 35 breien. Sg. 10/8, 1 t. breien. Alle st. naar het HB overzetten en elke st. apart met de tongennaald afkanten.

VOORPAND

Als ACHTERPAND, tot TT 186.

Hals

Een aantekening van de patroonpositie maken. De middelste 12 st. rest-breien. De st. links rest-breien. SAR. 1 t. breien. 1 x 4 st., 2 x 3 st. en 3 x 2 st. aan het beg. van de volg. en elke 2e t. afkanten, en vervolgens 4 x 1 st. mind. Tot TT 214 breien en de overbl. 55 (59, 63, 67, 71) st. rest-breien. De st. links op nld. terugzetten en deze zijde in spiegelbeeld afbreien. *Tailleboord*: Als bij het achterpand.

HALSBOORD

Eén schoudernaad sluiten door de st. van het voor- en achterpand op nld. terug te zetten, met de goede kant naar elkaar toe. Met H, Sg. 10, 1 t. breien en afkanten. Met H, over 128 HB-nld. voor boordst. opzetten. 000.

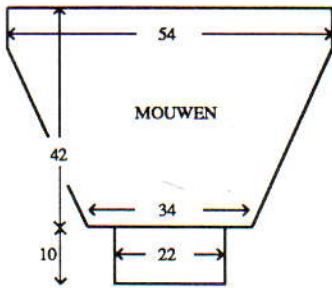

Tot TT 100 breien. Alle st. naar het HB overzetten. Sg. 6, 1 t. breien. Met de goede kant van het werk naar u toe, hetzelfde aantal st. langs de hals opnemen en op nld. zetten. Met H, 3 t. breien en rest-breien. Tweede schoudernaad sluiten. Halsboordnaad sluiten en met een stikst. vastzetten door de laatste t. die met H gebreid is.

MOUWEN

172 HB-nld. naar de B-st. schuiven. Met de verkeerde kant van het werk naar u toe, hetzelfde aantal st. langs het armgat tussen de merkdraadjes opnemen en op nld. zetten. Op de 1e patroontoer instellen en met H, Sg. 6, 1 t. breien om de nld. te selekteren. 000. Met H in TVO-A en KK in TVO-B, tot TT 15 breien. 32 x 1 st. aan weerskanten van de volg. en elke 5e t. mind. Tot TT 172 breien en de overbl. 108 st. rest-breien. *Mouwboorden:* 71 HB-nld. naar de B-st. schuiven. Met de verkeerde kant van het werk naar u toe, de st. van de mouw op nld. terugzetten, gelijk verdeeld over de t. Op boordst. overzetten. 000. Tot TT 49 breien. Sg. 10/8, 1 t. breien. Alle st. naar het HB overzetten en elke st. apart met de tongennaald afkanten.

AFWERKING

Delen opspelden en persen. Zij- en mouwnaden sluiten.

LANGE ROK

Met RG, over 194 HB-nld. opzetten en een paar t. breien. SAL. Met H, Sg. 7, 1 t. breien. *000. De draad steeds om de kantnld. slaan en 1 x 14 nld., 13 x 10 nld. en 9 x 5 nld. aan de linkerkant van de volg. en elke 2e t. naar de E-st. schuiven en TEGELIJKERTIJD, als de TT op 26 staat, op KK overgaan en 4 t. breien. Weer op H overgaan. [Als de TT op 46 staat, staan er rechts 5 nld. op de B-st.] 9 x 5 nld., en 13 x 10 nld. aan de rechterkant van de volg. en elke 2e t. naar de D-st. terugschuiven en TEGELIJKERTIJD, als de TT op 60 staat, op KK overgaan en 4 t. breien. Weer op H overgaan. [Als de TT op 90 staat, staan er links 14 nld. op de E-st.] 20 t. over alle nld. breien*. Van * tot * nog 13 (14, 15, 16, 17) maal herh. Rest-breien. *Tailleboord (x 2):* 101 (107, 113, 119, 120) HB-nld. naar de B-st. schuiven. Met de verkeerde kant van het werk naar u toe, hetzelfde aantal st. langs de helft van de tailleraand opnemen en op nld. zetten. Met H, Sg. 7, 1 t. breien. Op 1 x 1 boordst. overzetten. 000. Sg. 1/1, tot TT 23 breien. Sg. 10/8, 1 t. breien. Alle st. naar het HB overzetten en met een stikst. afkanten.

AFWERKING

De naad sluiten door st. van de eerste en laatste t. die met H gebreid zijn, op nld. terug te zetten, met de goede kant naar elkaar toe. Met H, Sg. 10, 1 t. breien en afkanten. De tailleboordnaad sluiten, de boord naar binnen slaan en vastzetten (elastiek meenaaien). Met H, 2 t. langs de zoom haken. Oppersen.

KORTE ROK

Met RG, over 110 HB-nld. opzetten en een paar t. breien. SAL. Met H, Sg. 7, 1 t. breien. **000. De draad steeds om de kantnld. slaan en 6 x 10 nld. en 9 x 5 nld. aan de linkerkant van de volg. en elke 2e t. naar de E-st. schuiven en TEGELIJKERTIJD, als de TT op 10 staat, op KK overgaan en 4 t. breien. Weer op H overgaan. [Als de TT op 30 staat, staan er rechts 5 nld. op de B-st.] 9 x 5 nld., en 6 x 10 nld. aan de rechterkant van de volg. en elke 2e t. naar de D-st. terugschuiven en TEGELIJKERTIJD, als de TT op 44 staat, op KK overgaan en 4 t. breien. Weer op H overgaan. [Als de TT op 58 staat, staan er links 10 nld. op de E-st.] 20 t. over alle nld. breien**. Van ** tot ** nog 13 (14, 15, 16, 17) maal herh. Rest-breien. De st. links op nld. terugzetten en deze zijde in spiegelbeeld afbreien. *Tailleboord (x 2):* Zie LANGE ROK.

AFWERKING

Zie LANGE ROK.

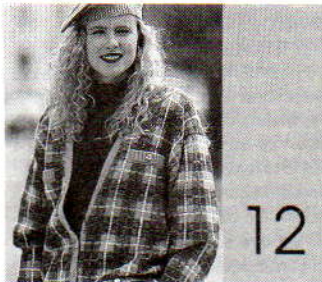

MACHINES: C of D met DB. **BENODIGDHEDEN:** 100% wol, 480 m/100 g - H: 450 (470, 490, 510, 530) g felgroen; A: 200 (210, 220, 230, 240) g rood; B (groen) en C (wit): 50 g. 17 knopen. **MATEN:** Voor bovenwijdte 86 (91, 96, 101, 106) cm. **PROEFLAP:** Noors (na wassen en persen) - 40 st. = 13,3 cm en 60 t. = 15,4 cm (Sg. ca. 9). **BOORDSTEEK:** 2 x 1 (zie Afkortingen), Sg. 3/3. **OPMERKINGEN:** Zie patroonblad 3 (A). Noors: Met H in TVO-A, als volgt van kleur verwisselen in TVO-B: *7 t. A, 2 t. C, 14 t. A, 2 t. B, 7 t. A*. Van * tot * steeds herh.

ACHTERPAND

Met H, over 158 (164, 173, 182, 188) HB-nld. voor boordst. opzetten. 000. Tot TT 32 breien. Alle st. naar het HB overzetten. 2 (2, 1, 0, 2) st. meer. Op de 1e noorse patroontoer instellen en met H, Sg. 9, 1 t. breien om de nld. te selekteren. 000. Van hieraf noors breien. Tot TT 156 breien. Aan weerskanten een merkdraadje aanbrengen. Tot TT 262 breien. 50 (53, 57, 61, 65) st. aan weerskanten rest-breien (schouders). De overbl. 60 st. rest-breien.

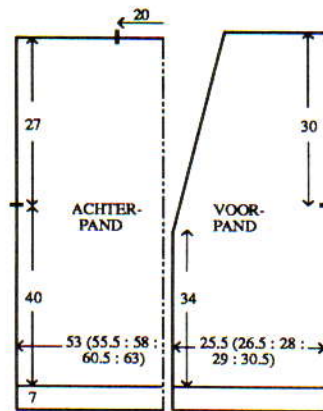

ZAKKEN

Met H, over 43 HB-nld. MHO. 000. Sg. 9, tot TT 50 breien en rest-breien.

RECHTER VOORPAND

Met H, over 77 (80, 83, 86, 92) HB-nld. voor boordst. opzetten. 000. Tot TT 32 breien. Alle st. naar het HB overzetten. 0 (0, 1, 1, 0) st. meer. Op de 1e noorse patroontoer instellen en met H, Sg. 9, 1 t. breien om de nld. te selekteren. 000. Van hieraf noors breien. Tot TT 50 breien. SAR.

Zakopening

Een aantekening van de patroonpositie maken. De middelste 43 st. rest-breien. Met de verkeerde kant van het werk naar u toe, de st. van de zak op nld. terugzetten. SAL. [Alle nld. op de B-st.] Beide PART-toetsen indrukken en de slede naar rechts overhalen om de nld. te selekteren. Tot TT 132 breien.

Hals

27 (27, 27, 26, 27) x 1 st. aan de linkerkant van de volg. en elke 5e t. mind. en TEGELIJKERTIJD, als de TT op 156 staat, aan de rechterkant een merkdraadje aanbrengen. Tot TT 274 breien en de overbl. 50 (53, 57, 61, 65) st. rest-breien.

LINKER VOORPAND

Als RECHTER VOORPAND, in spiegelbeeld.

ZAKBOORD

Met H, over 43 HB-nld. voor boordst. opzetten. 000. Tot TT 12 breien. Alle st. naar het HB overzetten. Sg. 9, 1 t. breien. Met de verkeerde kant van het werk naar u toe, de st. van de zakopening op nld. terugzetten. Sg. 10, 1 t. breien en afkanten. De zijranden van de boord aan het vest zetten. Zak vastzetten.

MOUWEN

De schouderaden sluiten door de st. van het voor- en achterpand op nld. terug te zetten, met de goede kant naar elkaar toe. Met H, Sg. 10, 1 t.

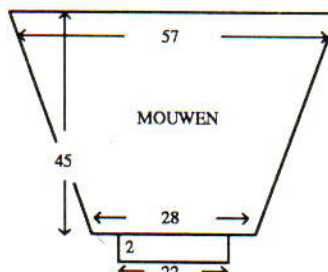

breien en afkanten. 170 HB-nld. naar de B-st. schuiven. Met de verkeerde kant van het werk naar u toe, hetzelfde aantal st. langs het armgat tussen de merkdraadjes opnemen en op nld. zetten. Op de 1e noorse patroontoer instellen en met H, Sg. 9, 1 t. breien om de nld. te selekteren. 000. Van hieraf noors breien. Tot TT 8 breien. 42 x 1 st. aan weerskanten van de volg. en elke 4e t. mind. Tot TT 176 breien en de overbl. 86 st. rest-breien. *Mouwboorden:* 65 HB-nld. naar de B-st. schuiven. Met de verkeerde kant van het werk naar u toe, de st. van de mouw op nld. terugzetten, gelijk verdeeld over de t. Op boordst. overzetten. 000. Met H, tot TT 9 breien. Sg. 10/8, 1 t. breien. Alle st. naar het HB overzetten en elke st. apart met de tongennaald afkanten.

BIES

Met H, over 15 HB-nld. voor 1 x 1 boordst. opzetten. 000. Sg. 2/2, tot TT 4 breien. 7 knoopsgaten van 2 st. in het midden van de volg. en elke 26e t. maken. De bies net zolang breien totdat zij langs de vooropening en achterhals past. Afkanten. Bies aanzetten.

AFWERKING

Sierzakboorden: Met H, over 35 HB-nld. voor boordst. opzetten. 000. Tot TT 12 breien. Alle st. naar het HB overzetten. Sg. 9, 1 t. breien en rest-breien. De boord met een stikst. vastzetten door de laatste t. die met H gebreid is. Zijranden vastzetten. Maaswerk uitvoeren. Delen wassen, opspelden en persen. Zij- en mouwnaden sluiten. Knopen aanzetten.

BARET

Met RG, over 45 HB-nld. opzetten en een paar t. breien. SAR. Met H, Sg. 9, 1 t. breien. *000. Aan de rechterkant van de volg. en elke 2e t. **1 x 2 nld. en 2 x 1 nld.** naar de E-st. schuiven. Van ** tot ** nog 6 maal herh., vervolgens 1 x 2 nld. naar de E-st. schuiven en TEGELIJKERTIJD, als de TT op 33 staat, aan de linkerkant van de volg. en elke 2e t. 5 x 2 nld. naar de E-st. schuiven. [5 nld. op de B-st.] SAR. Aan de linkerkant, 10 nld. naar de B-st. terugschuiven en 1 t. breien. 2 t. over alle nld. breien. [TT46]*. Van * tot * nog 5 maal herh. Rest-breien.

BIES

Met H, over 167 HB-nld. voor boordst. opzetten. 000. Tot TT 10 breien. Alle st. naar het HB overzetten. Sg. 9, 1 t. breien. Met de verkeerde kant van het werk naar u toe, 28 st. langs de zijrand van het laatst gebreide gedeelte opnemen en op nld. zetten. Deze nld. naar voren schuiven totdat de lusjes achter de tongen vallen, garen in de koppen leggen en deze nld. naar de B-st. schuiven (de st. worden gebreid). Deze st. met de tongennaald afkanten. Deze werkwijze herh. voor de rest van de delen.

AFWERKING

Maaswerk uitvoeren. Naad met de hand samenbreien. Biesnaad sluiten. Een pompoe maken en aanzetten.



MACHINES: C of D met DB. **BENODIGDHEDEN:** 100% wol, 480 m/100 g - H: 160 (175, 190, 210, 230) g wit; A: 65 (70, 75, 80, 85) g groen; B: 35 à 45 g rood; C: 20 à 30 g felgroen. Een rits van 15 (15, 15, 18, 18) cm **MATEN:** Voor lengte-maat 110 (120, 130, 140, 150) cm [bovenwijdte ca. 59 (62, 66, 70, 75) cm]. **PROEFLAP:** Noors (na wassen en persen) - 40 st. = 13,1 cm en 60 t. = 15,8 cm (Sg. ca. 9). **BOORD-STEELK:** 1 x 1, Sg. 2/2. **OPMERKINGEN:** Zie patroonblad 1 (C). Noors: Met H in TVO-A, als volgt van kleur verwisselen in TVO-A: *4 t. A, 2 t. B, 4 t. A, 2 t. B, 10 t. A, 2 t. C, 6 t. A*. Van * tot * steeds herh.

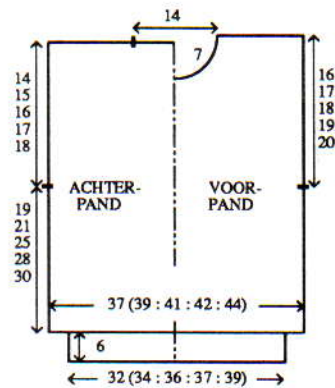

ACHTERPAND

Met RG, over 113 (119, 125, 129, 135) HB-nld. opzetten en een paar t. breien. SAL. Op de 1e noorse patroontoer instellen en met H, Sg. 9, 1 t. breien om de nld. te selekteren. 000. Van hieraf noors breien (zie **OPMERKINGEN**). Tot TT 72 (80, 96, 106, 114) breien. Aan weerskanten een merkdraadje aanbrengen. Tot TT 126 (136, 156, 172, 182) breien. De middelste 43 st. rest-breien. De overbl. 35 (38, 41, 43, 46) st. aan weerskanten rest-breien (schouders). **Tailleboord:** 97 (103, 109, 113, 119) HB-nld. naar de B-st. schuiven. Met de verkeerde kant van het werk naar u toe, de st. van het achterpand op nld. terugzetten, gelijk verdeeld over de t. Met H, Sg. 9, 1 t. breien. Op boordst. overzetten. 000. Tot TT 23 breien. Sg. 10/8, 1 t. breien. Alle st. naar het HB overzetten en met de tongennaald afkanten.

VOORPAND

Als **ACHTERPAND**, tot TT 72 (80, 100, 132, 144). SAR.

Split

1 st. in het midden mind. Een aantekening van de patroonpositie maken. De st. links rest-breien. SAR. Tot TT 107 (117, 137, 151, 163) breien.

Hals

1 x 7 st., 2 x 3 st. en 2 x 2 st. aan het

beg. van de volg. en elke 2e t. afkanten, en vervolgens 4 x 1 st. mind. Tot TT 134 (144, 164, 178, 190) breien en de overbl. 35 (38, 41, 43, 46) st. rest-breien. De st. links op nld. terugzetten en deze zijde in spiegelbeeld afbreien. **Tailleboord:** Als bij het achterpand.

HALSBOORD

De schouderaden sluiten door de st. van het voor- en achterpand op nld. terug te zetten, met de goede kant naar elkaar toe. Met H, Sg. 10, 1 t. breien en afkanten. Met H, over 107 HB-nld. voor boordst. opzetten. 000. Tot TT 40 (40, 40, 48, 48) breien. Alle st. naar het HB overzetten. Sg. 9, 1 t. breien. Met de verkeerde kant van het werk naar u toe, hetzelfde aantal st. langs de hals opnemen en op nld. zetten. Sg. 10, 1 t. breien en afkanten. De boord naar binnen slaan en vastzetten.

MOUWEN

92 (98, 104, 110, 116) HB-nld. naar de B-st. schuiven. Met de verkeerde kant van het werk naar u toe, hetzelfde aantal st. langs het armsgat tussen de merkdraadjes opnemen en op nld. zetten. Op de 1e noorse patroontoer instellen en met H, Sg. 9, 1 t. breien om de nld. te selekteren. 000. Van hieraf noors breien (zie **OPMERKINGEN**), tot TT 4 (5, 8, 3, 6) breien. 15 (17, 18, 20, 21) x 1 st. aan weerskanten van de volg. en elke 7e t. mind. Tot TT 106 (122, 134, 140, 152) breien en de overbl. 62 (64, 68, 70, 74) st. rest-breien. **Mouwboorden:** 45 HB-nld. naar de B-st. schuiven. Met de verkeerde kant van het werk naar u toe, de st. van de mouw op nld. terugzetten, gelijk verdeeld over de t. Met H, Sg. 9, 1 t. breien. Op boordst. overzetten. Tot TT 23 breien. Sg. 10/8, 1 t. breien. Alle st. naar het HB overzetten en met de tongennaald afkanten.

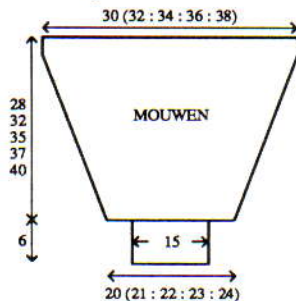

AFWERKING

Maaswerk uitvoeren. Delen wassen, opspelden en persen. Zij- en mouwnaden sluiten. Rits inzetten. Pompoenen maken en zoals getoond aan de rits zetten.

MUTS

Met H, over 161 HB-nld. voor boordst. opzetten. 000. Tot TT 32 breien. Alle st. naar het HB overzetten. Op de 1e noorse patroontoer instellen en met H, Sg. 9, 1 t. breien om de nld. te selekteren. 000. Van hieraf noors breien (zie **OPMERKINGEN**). Tot TT 56 breien. Met H, Sg. 8, 2 t. breien. Elke 2e st. op de nld. eraan hangen (lege nld. op de A-st. laten staan). Sg. 6, 2 t. breien. Sg. 4, 2 t. breien. Garen rijgen door de lusjes op de nld. en van de nld. halen.

AFWERKING

Maaswerk uitvoeren. Delen wassen, opspelden en persen. Zijnaad sluiten. Een koordje breien en door de gaatjes rijgen. Pompoenen maken en aan de uiteinden van het koordje zetten.

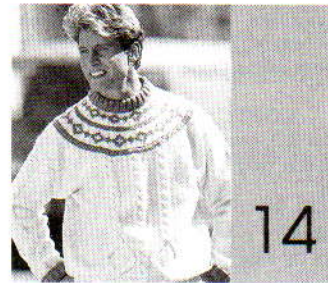

MACHINES: A, C of D met DB. **BENODIGDHEDEN:** 100% wol, 480 m/100 g - H: 530 (550, 570, 590, 610) g groen; A: 200 (210, 220, 230, 240) g rood; B (wit) en C (felgroen): 20 g. **MATEN:** Voor bovenwijdte 91 (96, 101, 106, 111) cm. **PROEFLAP:** Noors (na wassen en persen) - 40 st. = 12,7 cm en 60 t. = 15,4 cm (Sg. ca. 9). **BOORDSTEELK:** Kabelboordst.: 2 x 1 (zie **Afkortingen**), Sg. 4/4. 4 t. breien. Werkend vanaf de linkerkant, een kabel van 1 st. x 1 st. maken over elk 2e groepje van 2 HB-nld. **OPMERKINGEN:** Zie patroonblad 1 (B). Noors: Met H in TVO-A, als volgt van kleur verwisselen in TVO-B: *12 t. A, 2 t. B, 17 t. A, 2 t. C, 5 t. A*. Van * tot * steeds herh.

ACHTERPAND

Met RG, over 167 (175, 183, 191, 199) HB-nld. opzetten en een paar t. breien. SAL. Op de 1e noorse patroontoer instellen en met H, Sg. 9, 1 t. breien om de nld. te selekteren. 000. Van hieraf noors breien. Tot TT 124 breien. Aan weerskanten een merkdraadje aanbrengen. Tot TT 238 breien. De middelste 63 st. rest-breien. De overbl. 52 (56, 60, 64, 68) st. aan weerskanten rest-breien (schouders). **Tailleboord:** 149 (158, 167, 173, 182) HB-nld. naar de B-st. schuiven. Met de verkeerde kant van het werk naar u toe, de st. van het achterpand op nld. terugzetten, gelijk verdeeld over de t. Op boordst. overzetten. 000. Van hieraf kabelboordst. breien (zie **BOORDSTEELK**). Tot TT 39 breien. Sg. 10/8, 1 t. breien. Alle st. naar het HB overzetten en elke st. apart met de tongennaald afkanten.

VOORPAND

Als **ACHTERPAND**, tot TT 210.

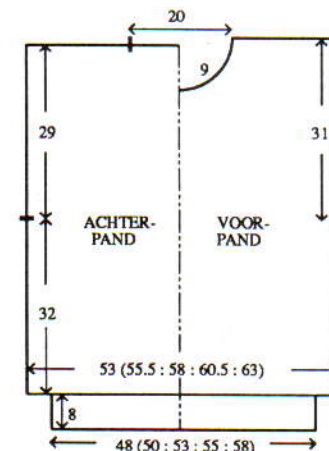

Hals

Een aantekening van de patroonpositie maken. De middelste 19 st. rest-breien. De st. links rest-breien. SAR. 1 t. breien. 1 x 4 st., 2 x 3 st. en 3 x 2 st. aan het beg. van de volg. en elke 2e t. afkanten, en vervolgens 6 x 1 st. mind. Tot TT 246 breien en de overbl. 52 (56, 60, 64, 68) st. rest-breien. De st. links op nld. terugzetten en deze zijde in spiegelbeeld afbreien. **Tailleboord:** Als bij het achterpand.

HALSBOORD

Eén schoudernaad sluiten door de st. van het voor- en achterpand op nld. terug te zetten, met de goede kant naar elkaar toe. Met H, Sg. 10, 1 t. breien en afkanten. 155 HB-nld. naar de B-st. schuiven. Met de goede kant van het werk naar u toe, hetzelfde aantal st. langs de hals opnemen en op nld. zetten. Met H, Sg. 9, 1 t. breien. Op boordst. overzetten. 000. Van hieraf kabelboordst. breien (zie **BOORDSTEELK**). Tot TT 60 breien. Alle st. naar het HB overzetten. Sg. 9, 2 t. breien en rest-breien. Tweede schoudernaad sluiten. Halsboordnaad sluiten, boord naar buiten slaan en met een stikst. vastzetten door de laatste t. die met H gebreid is.

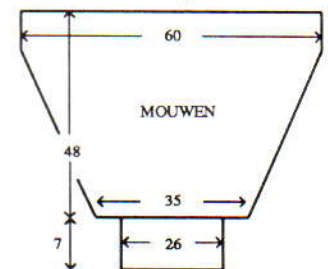

MOUWEN

189 HB-nld. naar de B-st. schuiven. Met de verkeerde kant van het werk naar u toe, hetzelfde aantal st. langs het armsgat tussen de merkdraadjes opnemen en op nld. zetten. Op de 1e noorse patroontoer instellen en met H, Sg. 9, 1 t. breien om de nld. te selekteren. 000. Van hieraf noors breien. Tot TT 32 breien. 39 x 1 st. aan weerskanten van de volg. en elke 4e t. mind. Tot TT 188 breien en de overbl. 111 st. rest-breien. **Mouwboorden:** 83 HB-nld. naar de B-st. schuiven. Met de verkeerde kant van het werk naar u toe, de st. van de mouw op nld. terugzetten, gelijk verdeeld over de t. Op boordst. overzetten. 000. Van hieraf kabelboordst. breien (zie **BOORDSTEELK**). Tot TT 35 breien. Alle st. naar het HB overzetten en elke st. apart met de tongennaald afkanten.

AFWERKING

Maaswerk uitvoeren. Delen wassen, opspelden en persen. Zij- en mouwnaden sluiten.

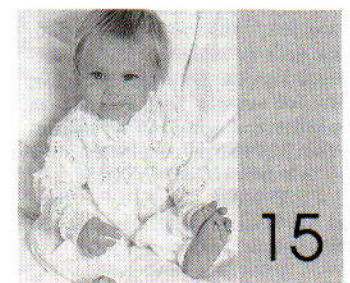

MACHINES: A, B of D met G-slede. **BENODIGDHEDEN:** 100% acryl, 550 m/100 g. **JURK:** 120 (130, 140, 150, 160) g wit; 3 knopen; 15 m kant. **MOUWLOOS KRUIPPAK:** 130 (145, 160, 175, 190) g wit; 6 knopen, 1,5 m kant. **KRUIPPAK MET LANGE MOUWEN:** 150 (165, 180, 195, 210) g wit; 6 knopen; 4 m kant. **VEST:** 60 (70, 80, 90, 100) g wit; 7 knopen; 8 m kant. **TRUI:** 45 (55, 65, 75, 85) g wit; 6 knopen; 6 m kant. **MATEN:** Voor bovenwijdte 45 (47, 49, 51, 53) cm; leeftijd ca. 0-3 (3-6, 6-9, 9-12, 12-18) maanden; lengtemaat ca. 62 (68, 74, 80, 86) cm. **PROEFLAP:** Ribbelst. (1 t. recht, 1 t. averecht) - 40 st. = 15,4 cm en 60 t. = 11 cm (Sg. ca. 6). Kantpatr. en tr. st. met kant - 40 st. = 15,4 cm en 60 t. = 13,6 cm (Sg. ca. 7). **BOORDSTEEK:** 1 x 1, Sg. 2. **OPMERKINGEN:** Zie patroonblad 1 (D) voor kantpatr. en 1 (J) voor ribbelst. Zie Stap-voor-Stap voor het aanhaken van kant.

JURK ROK (2 delen)

Met H, over 109 (115, 121, 125, 131) HB-nld. van rechts naar links MHO. 000. Sg. 6, van hieraf ribbelst. breien. Tot TT 9 breien. 000. Sg. 7. *Kant aanhaken (zie Stap-voor-Stap). 4 t. breien*. Van * tot * herh. Tot TT 16 breien. Kant aanhaken. Tot TT 24 breien. Van hieraf het kantpatr. breien. Tot TT 106 (114, 124, 132, 136) breien en rest-breien.

BOVENLIJFJE - ACHTERPAND

Met RG, over 65 (68, 71, 73, 76) HB-nld. opzetten en een paar t. breien. SAL. Op H overgaan. 000. Sg. 7, 2 t. breien. Van * tot * steeds herh. Tot TT 40 (44, 46, 48, 52) breien. De middelste 25 (26, 27, 29, 30) st. rest-breien. De overbl. 20 (21, 22, 22, 23) st. aan weerskanten rest-breien (schouders).

BOVENLIJFJE - RECHTER VOORPAND

Met RG, over 30 (32, 33, 34, 35) HB-nld. opzetten en een paar t. breien. SAR. Op H overgaan. 000. Sg. 7, 2 t. breien. Van * tot * steeds herh. Tot TT 26 (30, 34, 36, 38) breien.

Hals

1 x 3 st. en 1 (2, 2, 2, 2) x 2 st. aan het beg. van de volg. en elke 2e t. afkanten, en vervolgens 5 (4, 4, 5, 5) x 1 st. mind. Tot TT 48 (52, 56, 58, 60) breien en de overbl. 20 (21, 22, 22, 23) st. rest-breien.

BOVENLIJFJE - LINKER VOORPAND

Als RECHTER VOORPAND, in spiegelbeeld.

KRAAG

De schouderaden sluiten door de st. van het voor- en achterpand op nld. terug te zetten, met de goede kant naar elkaar toe. Met H, Sg. 10, 1 t. breien en afkanten. Met H, over 61 (63, 65, 69, 71) HB-nld. van rechts naar links MHO. 000. Sg. 6, van hieraf ribbelst. breien. Tot TT 7 breien. 000. Sg. 7, tot TT 6 tr. st. breien. Op het kantpatr. overgaan. Tot TT 20

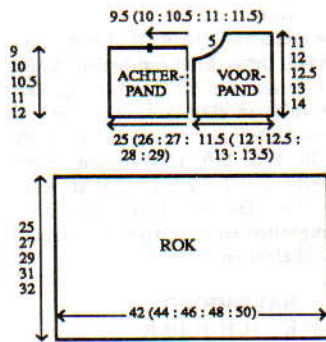

breien. Met de goede kant van het werk naar u toe, hetzelfde aantal st. langs de hals opnemen en op nld. zetten. Sg. 10, 1 t. breien en afkanten.

KNOOPSGATENBIES

Met H, over 16 (19, 20, 21, 24) HB-nld. van rechts naar links MHO. 000. Sg. 5, van hieraf ribbelst. breien, tot TT 8 breien. 3 knoopsgaten van 1 st. gelijk verdeeld over de t. maken. Tot TT 16 breien. Met de verkeerde kant van het werk naar u toe, hetzelfde aantal st. langs het rechter voorpand opnemen en op nld. zetten. Sg. 10, 1 t. breien en afkanten.

KNOPENBIES

Als KNOOPSGATENBIES, zonder de knoopsgaten.

MOUWEN

De schouderaden sluiten door de st. van het voor- en achterpand op nld. terug te zetten, met de goede kant naar elkaar toe. Met H, Sg. 10, 1 t. breien en afkanten. Met H, over 35 (37, 39, 41, 43) HB-nld. van rechts naar links MHO. 000. Sg. 2, van hieraf boordst. breien. Tot TT 17 breien. SAR. 000. Sg. 7, van hieraf tr. st. breien. Tot TT 4 breien. 8 (10, 10, 10, 12) x 1 st. aan weerskanten van de volg. en elke 7e t. meer. en TEGELIJKERTIJD, als de TT op 8 staat, met het kantpatr. beginnen. Tot TT 66 (74, 84, 88, 98) breien. [51 (57, 59, 61, 67) st.] Met de verkeerde kant van het werk naar u toe, hetzelfde aantal st. langs het armsgat tussen de merkdraadjes opnemen en op nld. zetten. Sg. 10, 1 t. breien en afkanten.

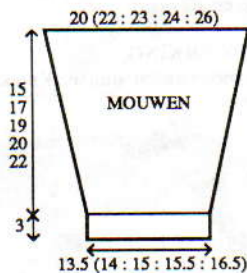

AFWERKING

65 (68, 71, 73, 76) HB-nld. naar de B-st. schuiven. Met de goede kant van het werk naar u toe, de st. van het achter bovenlijfje op nld. zetten. Met de verkeerde kant van het werk naar u toe, de st. van de rok op dezelfde nld. terugzetten, gelijk verdeeld over de t. Sg. 10, 1 t. breien en afkanten. Werkwijze herh. voor het rechter en linker bovenlijfje (de biezen in het midden laten overlappen). Zij- en mouwnaden sluiten. Knopen aanzetten.

KRUIPPAK

LINKERPIJP

Met RG, over 104 (109, 115, 120, 125) HB-nld. opzetten en een paar t. breien. SAL. Met H, Sg. 6, 1 t. breien. 000. Van hieraf ribbelst. breien. Tot TT 86 (98, 108, 130, 146) breien.

Kruis

3 st. aan het beg. van de volg. 2 t. opzetten. Tot TT 130 (146, 162, 190, 210) breien.

Split

3 st. aan het beg. van de volg. t. afkanten. Tot TT 184 (200, 216, 244, 264) breien. Een merkdraadje aanbrengen op naaldnr. 1 links van '0'. Rest-breien. Enkelboorden: Met H, over 35 (37, 39, 41, 43) HB-nld. van rechts naar links MHO. 000. Sg. 2, van hieraf boordst. breien. Tot TT 36 breien. Kant aanhaken. Sg. 6, 1 t. breien. Met de verkeerde kant van het werk naar u toe, de st. van de pijp op nld. terugzetten, gelijk verdeeld over de t. Sg. 6, 1 t. breien. Sg. 10, 1 t. breien en met de tongennaald afkanten.

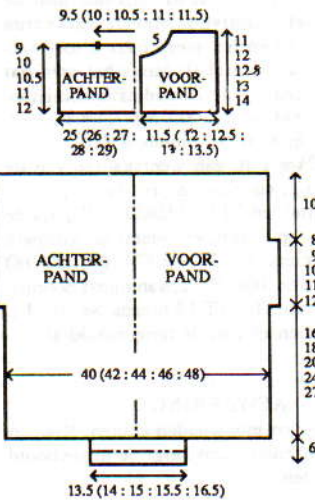

RECHTERPIJP

Als LINKERPIJP, in spiegelbeeld.

BOVENLIJFJE - ACHTERPAND

Met RG, over 65 (68, 71, 73, 76) HB-nld. opzetten en een paar t. breien. SAR. Op H overgaan. 000. Sg. 7, 2 t. breien. Kant aanhaken. Tot TT 6 breien. Van hieraf het kantpatr. breien. Tot TT 40 (44, 46, 48, 52) breien. De middelste 25 (26, 27, 29, 30) st. rest-breien. De overbl. 20 (21, 22, 22, 23) st. aan weerskanten rest-breien (schouders).

BOVENLIJFJE - RECHTER VOORPAND

Met RG, over 30 (32, 33, 34, 35) HB-nld. opzetten en een paar t. breien. SAR. Op H overgaan. 000. Sg. 7, 2 t. breien. Kant aanhaken. Tot TT 6 breien. Van hieraf het kantpatr. breien. Tot TT 26 (30, 34, 36, 38) breien.

Hals

1 x 3 st., en 1 (2, 2, 2, 2) x 2 st. aan het beg. van de volg. en elke 2e t. afkanten, en vervolgens 5 (4, 4, 5, 5) x 1 st. mind. Tot TT 48 (52, 56, 58, 60) breien en de overbl. 20 (21, 22, 22, 23) st. rest-breien.

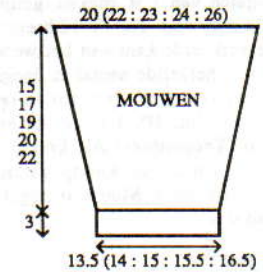

BOVENLIJFJE - LINKER VOORPAND

Als RECHTER VOORPAND, in spiegelbeeld.

ARMSGATBIES (mouwloos kruippak)

Met H, over 51 (57, 59, 61, 67) HB-nld. van rechts naar links MHO. 000. Sg. 5, van hieraf ribbelst. breien. Tot TT 16 breien. Met de verkeerde kant van het werk naar u toe, hetzelfde aantal st. langs het armsgat tussen de merkdraadjes opnemen en op nld. zetten. Met H, Sg. 10, 1 t. breien en afkanten.

MOUWEN

De schouderaden sluiten door de st. van het voor- en achterpand op nld. terug te zetten, met de goede kant naar elkaar toe. Met H, Sg. 10, 1 t. breien en afkanten. Met H, over 35 (37, 39, 41, 43) HB-nld. van rechts naar links MHO. 000. Sg. 2, van hieraf boordst. breien. Tot TT 17 breien. SAR. 000. Sg. 7, van hieraf tr. st. breien. Tot TT 4 breien. Op de volg. en elke 16e t. kant aanhaken en TEGELIJKERTIJD, als de TT op 8 staat, met het kantpatr. beginnen PLUS 8 (10, 10, 10, 12) x 1 st. aan weerskanten van de volg. en elke 7e t. meer. Tot TT 66 (74, 84, 88, 98) breien. [51 (57, 59, 61, 67) st.] Met de verkeerde kant van het werk naar u toe, hetzelfde aantal st. langs het armsgat tussen de merkdraadjes opnemen en op nld. zetten. Met H, Sg. 10, 1 t. breien en afkanten.

HALSBOORD

Met H, over 57 (59, 61, 65, 67) HB-nld. van rechts naar links MHO. 000. Sg. 5, van hieraf ribbelst. breien. Tot TT 16 breien. Kant aanhaken. Met de verkeerde kant van het werk naar u toe, hetzelfde aantal st. langs de hals opnemen en op nld. zetten. Sg. 10, 1 t. breien en afkanten.

AFWERKING

Achterkruisnaad sluiten. 65 (68, 71, 73, 76) HB-nld. naar de B-st. schuiven. Met de goede kant van het werk naar u toe, de st. van het achter bovenlijfje op nld. terugzetten. Met de verkeerde kant van het werk naar u toe, de st. van de achterpijpen tussen de merkdraadjes op nld. terugzetten, gelijk verdeeld over de t. Met H, Sg. 10, 1 t. breien en afkanten. Werkwijze herh. voor het linker en rechter voorpand, met 30 (32, 33, 34, 35) HB-nld. Voorkruisnaad aan de split zetten. Binnenpijp- en enkelboorden sluiten. Enkelboorden naar binnen slaan en vastzetten. **Knoopsgatenbies:** Met H, over 42 (45, 46, 47, 50) HB-nld. van rechts naar links MHO. 000. Sg. 5, van hieraf ribbelst. breien. Tot TT 6 breien. 6

knoopsgaten van 1 st. maken, gelijk verdeeld over de t. Tot TT 12 breien. Met de verkeerde kant van het werk naar u toe, hetzelfde aantal st. langs het rechter voorpand opnemen en op nld. zetten. Sg. 10, 1 t. breien en afkanten. **Knopsgaten:** Als knoopsgatenbries, zonder de knoopsgaten. Knopen aanzetten. Mouw/armsgatbriesnaad sluiten.

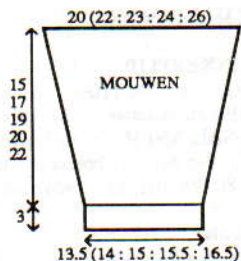

VEST ACHTERPAND

Met H, over 65 (69, 71, 73, 77) HB-nld van rechts naar links MHO. 000. Sg. 2, van hieraf boordst. breien. Tot TT 18 breien. 000. *Sg. 7, op ribbelst. instellen. Tot TT 5 breien. **SAR. G-slede naar links overhalen (patr. schuift 1 t. op). De breislede aan de rechterkant zetten. De TT buiten werking stellen. Kant aanhaken (zie Stap-voor-Stap). Sg. 6, 1 t. breien. De breislede verwijderen. Op ribbelst. instellen. 11 t. breien**. Van ** tot ** steeds herh. Tot TT 42 (52, 58, 62, 68) breien*. Aan weerskanten een merkdraadje aanbrengen. Tot TT 86 (100, 108, 116, 124) breien. De middelste 25 (27, 29, 31) st. rest-breien. De overbl. 20 (21, 22, 22, 23) st. aan weerskanten rest-breien (schouwers).

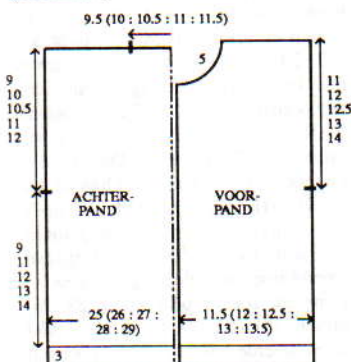

LINKER VOORPAND

Met H, over 29 (31, 33, 35, 37) HB-nld. van rechts naar links MHO. 000. Sg. 2, van hieraf boordst. breien. Tot TT 18 breien. SAL. 000. Van * tot * herh. Aan de rechterkant een merkdraadje aanbrengen. Tot TT 72 (86, 94, 100, 110) breien.

Hals

2 (2, 3, 3, 3) x 2 st. aan het beg. van de volg. en elke 2e t. afkanten, en vervolgens 5 (6, 5, 7, 8) x 1 st. mind. Tot TT 96 (110, 118, 124, 134) breien en de overbl. 20 (21, 22, 22, 23) st. rest-breien.

RECHTER VOORPAND

Als LINKER VOORPAND, in spiegelbeeld.

HALSBOORD

De schoudermaden sluiten door de st. van het voor- en achterpand op nld. terug te zetten, met de goede kant naar elkaar toe. Met H, Sg. 10, 1 t. breien en afkanten. Met H, over 57 (59, 61, 65, 67) HB-nld. van rechts naar links MHO. 000. Sg. 5, van hieraf ribbelst. breien. Tot TT 16 breien. Kant aanhaken. Met de verkeerde kant van het werk naar u toe, hetzelfde aantal st. langs de hals opnemen en op nld. zetten. Sg. 10, 1 t. breien en afkanten.

KNOOPSGATENBRIES

Met H, over 50 (57, 60, 64, 69) HB-nld. van rechts naar links MHO. 000. Sg. 5, van hieraf ribbelst. breien. Tot TT 8 breien. 7 knoopsgaten van 1 st. maken, gelijk verdeeld over de t. Tot TT 16 breien. Met de verkeerde kant van het werk naar u toe, hetzelfde aantal st. langs het rechter voorpand opnemen en op nld. zetten. Sg. 10, 1 t. breien en afkanten.

KNOPENBRIES

Als KNOOPSGATENBRIES, zonder de knoopsgaten.

MOUWEN

51 (57, 59, 61, 67) HB-nld. naar de B-st. schuiven. Met de verkeerde kant van het werk naar u toe, hetzelfde aantal st. langs het armsgat tussen de merkdraadjes opnemen en op nld. zetten. 000. Sg. 7, tot TT 6 (4, 4, 8, 6) tr. st. breien. 8 (10, 10, 10, 12) x 1 st. aan weerskanten van de volg. en elke 8e (7e, 8e, 8e, 8e) t. mind. en TEGELIJKERTIJD, als de TT op 8 staat, van hieraf het kantpatr. breien. Tot TT 66 (74, 84, 88, 98) breien. 000. Sg. 2, van hieraf boordst. breien. Tot TT 17 breien. Sg. 10, 1 t. breien en met de tongennaald afkanten.

AFWERKING

Zij- en mouwnaden sluiten. Knopen aanzetten. Kant langs de mouwboord zetten.

TRUI ACHTERPAND

Met H, over 65 (69, 71, 73, 77) HB-nld. van rechts naar links MHO. 000. Sg. 5, van hieraf ribbelst. breien. Tot TT 21 breien. SAR. 000. Sg. 7, tot TT 8 tr. st. breien. Van hieraf het kantpatr. breien. Tot TT 40 (48, 52, 58, 62) breien. Aan weerskanten een merkdraadje aanbrengen. Tot TT 70 (84, 90, 98, 106) breien. 000. Sg. 5, van hieraf ribbelst. breien. Tot TT 11 breien. Sg. 10, 1 t. breien en met de tongennaald afkanten.

VOORPAND

Als ACHTERPAND, tot TT 66 (78, 86, 94, 102).

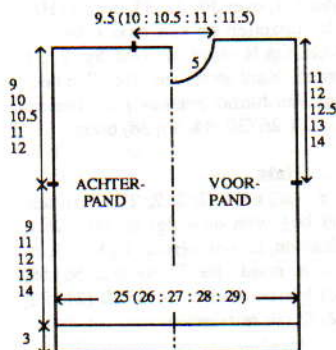

Hals

De middelste 7 (9, 9, 11, 13) st. rest-breien. De st. links rest-breien. SAR. 1 t. breien. 2 x 2 st. aan het beg. van de volg. en elke 2e t. afkanten, en vervolgens 5 x 1 st. mind. Tot TT 88 (100, 108, 116, 124) breien en de overbl. 20 (21, 22, 22, 23) st. rest-breien. De st. links op nld. terugzetten en deze zijde in spiegelbeeld afbreien.

HALSBOORD EN SCHOUDER KNOOPSGATENBRIES

73 (77, 79, 81, 85) HB-nld. naar de B-st. schuiven. Met de goede kant van het werk naar u toe, hetzelfde aantal st. langs beide voorschouders en de voorhals opnemen en op nld. zetten. Met H, Sg. 7, 1 t. breien. Kant aanhaken en 1 t. breien. 000. Sg. 5, van hieraf ribbelst. breien. Tot TT 6 breien. 3 knoopsgaten van 1 st. maken, gelijk verdeeld over de 20 (21, 22, 22, 23) nld. aan weerskanten. Tot TT 11 breien. Sg. 10, 1 t. breien en met de tongennaald afkanten.

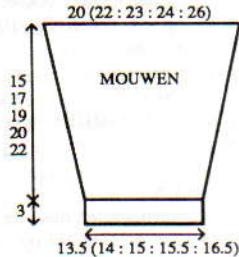

MOUWEN

Van H, over 35 (37, 39, 41, 43) HB-nld. van rechts naar links MHO. 000. Sg. 2, van hieraf boordst. breien. Tot TT 18 breien. 000. Sg. 7, op ribbelst. instellen. Tot TT 5 breien. Van ** tot ** steeds herh. en TEGELIJKERTIJD, als de TT op 8 staat, 8 (10, 10, 10, 12) x 1 st. aan weerskanten van de volg. en elke 8e t. meer. Tot TT 72 (82, 92, 96, 104) breien. [51 (57, 59, 61, 67) st.] Met de verkeerde kant van het werk naar u toe, hetzelfde aantal st. langs het armsgat tussen de merkdraadjes opnemen en op nld. zetten (de schouderbriesen zoals getoond laten overlappen). Sg. 10, 1 t. breien en afkanten.

AFWERKING

Zij- en mouwnaden sluiten. Knopen aanzetten.



MACHINES: A, C of D met G-slede. **BENODIGDHEDEN:** 100% acryl, 550 m/100 g). JURK: 200 g wit; 3 knopen; 19 m kant. MUTS: 20 g wit; 2,5 m kant. SOKKEN: 10 g wit; 0,5 m kant. **MATEN:** Voor bovenwijdte 45 cm; leeftijd ca. 0-3 maanden; lengte ca. 62 cm. **PROEFLAP:** Ribbelst. (1 t. recht, 1 t.

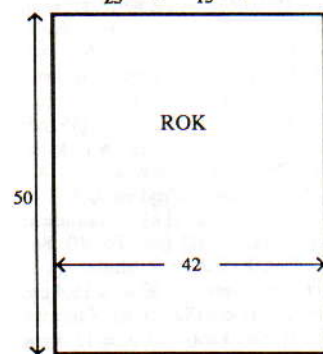
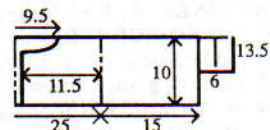

averecht) - 40 st. = 15,4 cm en 60 t. = 11 cm (Sg. ca. 6). Kantpatr. - 40 st. = 15,4 cm en 60 t. = 13,6 cm (Sg. ca. 7). Ribbelst. met kant - 40 st. = 15,4 cm en 60 t. = 12,5 cm (Sg. ca. 6). **BOORDSTEEK:** 1 x 1, Sg. 2. **OPMERKINGEN:** Zie patroonblad 1 (D) voor kantpatr. en 1 (J) voor ribbelst. Zie Stap-voor-Stap voor het aanhaken van kant. Ribbelst. met kant: **SAR, de G-slede naar links overhalen (patr. schuift 1 t. op). De breislede aan de rechterkant zetten. De TT buiten werking stellen. Kant aanhaken. Sg. 6, 1 t. breien. De breislede verwijderen. Op ribbelst. instellen. 11 t. breien**. Van ** tot ** steeds herh.

JURK

ROK (2 delen)

Met H, over 109 HB-nld. van rechts naar links MHO. 000. Sg. 6, van hieraf ribbelst. breien. Tot TT 6 breien. 000. Van hieraf ribbelst. met kant breien (zie OPMERKINGEN). Tot TT 90 breien en rest-breien. Met de verkeerde kant van het werk naar u toe, de st. op nld. terugzetten. SAR. 000. Sg. 7, 8 t. breien. Van hieraf het kantpatr. breien. Tot TT 136 breien en rest-breien.

ACHTERPAND - BOVENLIJFJE EN MOUWEN

Met RG, over 142 HB-nld. opzetten en een paar t. breien. Met H, Sg. 6, 1 t. breien. Over de 32e nld. aan weerskanten van '0' een merkdraadje aanbrengen. Van hieraf ribbelst. met kant breien (zie OPMERKINGEN). Tot TT 48 breien. De middelste 24 st. rest-breien. De overbl. 59 st. rest-breien (schouwers en mouwen).

BOVENLIJFJE - RECHTER VOORPAND EN MOUW

Met RG, over 69 HB-nld. opzetten en een paar t. breien. SAL. Met H, Sg. 6, 1 t. breien. Een merkdraadje over de 30e nld. vanaf de rechterkant aanbrengen. Van hieraf ribbelst. met kant breien (zie OPMERKINGEN). Tot TT 28 breien.

Hals

2 x 2 st. aan het beg. van de volg. en elke 2e t. afkanten, en vervolgens 6 x 1 st. mind. Tot TT 48 breien en de overbl. 59 st. rest-breien.

BOVENLIJFJE - LINKER VOORPAND EN MOUW

Als RECHTER VOORPAND EN MOUW, in spiegelbeeld.

MOUWBOORDEN

De mouwen- en schouderleden sluiten door de st. van het voor- en achterpand op nld. terug te zetten, met de goede kant naar elkaar toe. Met H, Sg. 10, 1 t. breien en afkanten. Met H, over 35 HB-nld. van rechts naar links MHO. 000. Sg. 2, van hieraf boordst. breien. Tot TT 36 breien. Met de verkeerde kant van het werk naar u toe, de st. van de mouw op nld. terugzetten, gelijk verdeeld over de t. Sg. 6, 1 t. breien. Sg. 10, 1 t. breien en met de tongennaald afkanten.

HALSBOORD

Met H, over 57 HB-nld. van rechts naar links MHO. 000. Sg. 5, van hieraf ribbelst. breien. Tot TT 16 breien. Met de verkeerde kant van het werk naar u toe, hetzelfde aantal st. langs de hals opnemen en op nld. zetten. Sg. 6, 1 t. breien. Sg. 10, 1 t. breien en met de tongennaald afkanten.

KNOOPGATENBIES

Met H, over 21 HB-nld. van rechts naar links MHO. 000. Sg. 5, van hieraf ribbelst. breien. Tot TT 8 breien. 3 knoopgaten van 1 st. maken, gelijk verdeeld over de t. Tot TT 16 breien. Met de verkeerde kant van het werk naar u toe, hetzelfde aantal st. langs het rechter voorpand opnemen en op nld. zetten. Sg. 6, 1 t. breien en met de tongennaald afkanten.

KNOPENBIES

Als KNOOPGATENBIES, zonder de knoopgaten.

AFWERKING

64 HB-nld. naar de B-st. schuiven. Met de goede kant van het werk naar u toe, de st. van het achterbovenlijfje tussen de merkdraadjes opnemen en op nld. zetten. Met de verkeerde kant van het werk naar u toe, de st. van het achterpand van de rok opnemen en op nld. zetten, gelijk verdeeld over de t. Sg. 10, 1 t. breien en afkanten. Deze werkwijze herh. voor de linker en rechter bovenlijfjes en de biezen in het midden laten overlappen. De mouwnaad sluiten door de st. van de achter- en voormouw op nld. terug te zetten, met de goede kant naar elkaar toe. Met H, Sg. 10, 1 t. breien en afkanten. De mouwboordnaden sluiten, boord naar binnen slaan en vastzetten. Zijnaden sluiten. Knopen aanzetten.

MUTS

Met H, over 83 HB-nld. van rechts naar links MHO. 000. Sg. 2, van hieraf boordst. breien. Tot TT 6 breien. 000. Sg. 7, op ribbelst. instellen. Tot TT 5 breien. Van hieraf ribbelst. met kant breien (zie OPMERKINGEN). Tot TT 54 breien. Garen afbreken. 27 st. aan weerskanten rest-breien. [Er blijven 29 st. over] Doorgaan met ribbelst. 000. Tot TT 9 breien. 6 x 1 st. aan weerskanten van de volg. en elke 10e t. mind. Tot TT 62 breien en de overbl. 17 st. rest-breien.

BIES

27 HB-nld. naar de B-st. schuiven. Met de goede kant van het werk naar u toe, de st. van de muts op nld. terugzetten. Met de verkeerde kant van het werk naar u toe, hetzelfde aantal st. langs de zijrand van het ribbelsteekgedeelte opnemen en op nld. zetten. Sg. 10, met H, 1 t. breien en afkanten. Deze werkwijze herh. voor de andere kant. Met H, over 77 HB-nld. van rechts naar links MHO. 000. Sg. 2, van hieraf boordst. breien. Tot TT 16 breien. Kant aanhaken. Sg. 6, 1 t. breien. Met de verkeerde kant van het werk naar u toe, hetzelfde aantal st. langs de hals van de muts opnemen en op nld. zetten. Sg. 6, 1 t. breien. Sg. 10, 1 t. breien en met de tongennaald afkanten.

AFWERKING

Twee koordjes en aan weerskanten van de muts zetten.

SOKKEN

Met H, over 29 HB-nld. van rechts naar links MHO. Kant aanhaken. Met de breislede, Sg. 6, 1 t. breien. 000. Sg. 6, van hieraf ribbelst. breien. Tot TT 40 breien. Garen afbreken. 9 st. aan weerskanten rest-breien. 000. Sg. 7, op ribbelst. instellen. Tot TT 5 breien. Van hieraf ribbelst. met kant breien (zie OPMERKINGEN). Tot TT 20 breien. Van hieraf ribbelst. breien. Sg. 5, 20 st. aan het beg. van de volg. 2 t. opzetten. De steekgrootte op elke 2e t. met ° verminderen. Tot TT 42 breien. Afkanten.

AFWERKING

20 HB-nld. naar de B-st. schuiven. Met de goede kant van het werk naar u toe, de 20 opgezette st. opnemen en op nld. zetten. Kant aanhaken. Met de verkeerde kant van het werk naar u toe, de 9 st. van het restgaren en 11 st. langs de zijrand van het ribbelsteekgedeelte opnemen en op nld. zetten. Deze werkwijze herh. voor de andere kant. Sg. 6, 1 t. breien. Sg. 10, 1 t. breien en met de tongennaald afkanten. Achter- en zoomnaad sluiten.

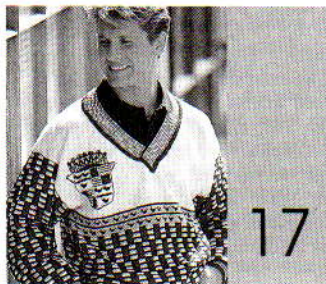

MACHINES: A, C of D met intarsia-faciliteit of intarsia-slede en DB. **BENODIGDHEDEN:** 100% wol, 380 m/100 g - [D]: H (rood) en B (wit): 220 (240, 260, 280, 300, 320) g rood; A (zwart) en C (zilver): 100 (110, 120, 130, 140, 150) g. [H]: H (rood) en B (wit): 240 (260, 280, 300, 320, 340) g rood; A (zwart) en C (zilver): 120 (130, 140, 150, 160, 170) g. **MATEN:** Voor bovenwijdte 86 (91, 96, 101, 106, 111) cm. **PROEFLAP:** Tr. st. en noors - 40 st. = 13,3 cm en 60 t. = 13,6 (Sg. ca. 5° voor tr. st. en Sg. ca. 6 voor noors). **BOORDSTEEK:** 2 x 1 (zie Afkortingen), Sg. 2/2. **OPMERKINGEN:** Zie patroon-

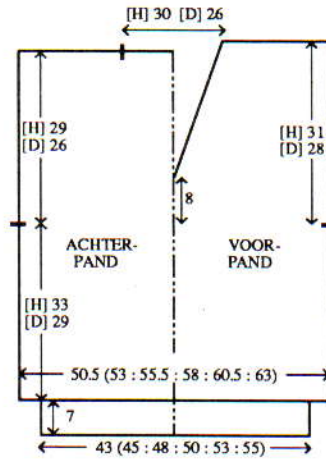

blad 4 (F) voor noorse patr. 1, patroonblad 4 (D) voor noorse patr. 2 en patroonblad 6 (B) voor intarsia-tekening. Noorse patr. 1 - *Met H in TVO-A, 2 t. breien met afwisselend A, B en C met TVO-B*. Van * tot * steeds herh.

ACHTERPAND

Met RG, over 152 (160, 166, 174, 182, 190) HB-nld. opzetten en een paar t. breien. SAL. Op de 1e toer van noorse patr. 1 instellen en met H, Sg. 6, 1 t. breien om de nld. te selecteren. 000. [D] Van hieraf noors breien. Tot TT 108 breien. [H] Van hieraf noors breien. Tot TT 126 breien. Met C, 1 t. breien. Op de 1e toer van noorse patr. 2 instellen en 1 t. breien om de nld. te selecteren. Met C in TVO-A en A in TVO-B, 5 t. breien. 2 t. met C breien. 2 t. met A breien. 2 t. met C breien. Met C in TVO-A en A in TVO-B, 5 t. breien. 2 t. met C breien. 2 t. met A breien. Aan weerskanten een merkdraadje aanbrengen. [D] Met B, tot TT 244 breien. [H] Met B, tot TT 276 breien. [D] De middelste 78 st. restbreien en de overbl. 37 (41, 44, 46, 50, 54) st. aan weerskanten rest-breien (schouders). [H] De middelste 90 st. rest-breien en de overbl. 31 (35, 38, 42, 46, 50) st. aan weerskanten rest-breien (schouders). **Tailleboord:** 125 (131, 140, 146, 155, 161) HB-nld. naar de B-st. schuiven. Met de verkeerde kant van het werk naar u toe, de st. van het achterpand op nld. terugzetten, gelijk verdeeld over de t. Op boordst. overzetten. 000. **Met A, 1 t. breien. Met C, 2 t. breien. Met A, 1 t. breien. Met B, 2 t. breien**. Van ** tot ** nog 5 x herh. Met A, 1 t. breien. Met H, 5 t. breien. Sg. 10/8, 1 t. breien. Alle st. naar het HB overzetten. en elke st. apart met de tongennaald afkanten.

VOORPAND

[D] Als ACHTERPAND, tot TT 164 breien. [H] Als ACHTERPAND, tot TT 182 breien.

Hals

Alle st. links van het midden rest-breien. 2 t. breien. [D] 39 x 1 st., [H] 45 x 1 st. aan de linkerkant van de volg. en elke 2e t. mind. en TEGELIJKERTIJD het intarsia-embleem breien (de teltekening volgen). [D] Tot TT 254 breien en de overbl. 37 (41, 44, 46, 50, 54) st. rest-breien. [H] Tot TT 284 breien en de overbl. 31 (35, 38, 42, 46, 50) st. rest-breien.

De st. links op nld. terugzetten en deze zijde in spiegelbeeld afbreien, maar zonder het embleem. **Tailleboord:** Als ACHTERPAND.

HALSBOORD

Een schoudernaad sluiten door de st. van het voor- en achterpand op nld. terug te zetten, met de goede kant naar elkaar toe. Met B, Sg. 10, 1 t. breien en afkanten. [D] Met A, over 140 voor boordst. opzetten. [H] Met A, over 161 voor boordst. opzetten. 000. ***Met B, 2 t. breien. Met A, 1 t. breien. Met C, 2 t. breien. Met A, 1 t. breien***. Van *** tot *** nog 3 maal herh. Met de goede kant van het werk naar u toe, hetzelfde aantal st. langs de achterhals en een voorhals opnemen en op nld. zetten. Met H, Sg. 6, 5 t. breien en rest-breien. Deze werkwijze herh. voor de andere halstrand met [D] 62 en [H] 71 HB-nld. Tweede schoudernaad sluiten. Halsboordnaad sluiten, boord met een stukst. vastzetten door de laatste t. die met H gebreid is. De uiteinden bij de V laten overlappen zoals getoond.

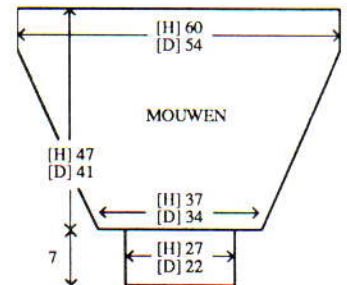

MOUWEN

[D] 162 HB-nld. naar de B-st. schuiven. [H] 180 HB-nld. naar de B-st. schuiven. Met de verkeerde kant van het werk naar u toe, hetzelfde aantal st. langs het armgat tussen de merkdraadjes opnemen en op nld. zetten. SAL. Op de 1e toer van noorse patr. 1 instellen en met H, Sg. 6, 1 t. breien om de nld. te selecteren. 000. Van hieraf noors breien naar de kleuren in omgekeerde volgorde afwerken. [D] Tot TT 3 breien. [H] Tot TT 7 breien. [D] 30 x 1 st. aan weerskanten van de volg. en elke 6e t. mind. [H] 34 x 1 st. aan weerskanten van de volg. en elke 6e t. mind. [D] Tot TT 180 breien en de overbl. 102 st. rest-breien. [H] Tot TT 207 breien en de overbl. 112 st. rest-breien. **Mouwboorden:** [D] 65 HB-nld. naar de B-st. schuiven. [H] 77 HB-nld. naar de B-st. schuiven. Met de verkeerde kant van het werk naar u toe, de st. van de mouw op nld. terugzetten, gelijk verdeeld over de t. Op boordst. overzetten. 000. Van ** tot ** 5 maal herh. Met A, 1 t. breien. Met H, 5 t. breien. Sg. 10/8, 1 t. breien. Alle st. naar het HB overzetten en elke st. apart met de tongennaald afkanten.

AFWERKING

Delen oppelden en persen. Zij- en mouwnaden sluiten.

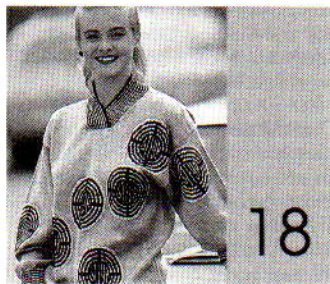

MACHINES: C of D met DB. **BENODIGDHEDEN:** 100% wol, 380 m/100 g - [D]: H 420 (440, 460, 480, 500) g groen; [H]: H 450 (470, 490, 510, 530) g groen; [D] en [H]: A: 90 g zilver; B: 40 g zwart. **MATEN:** Voor bovenwijdte 86 (91, 96, 101, 106, 111) cm. **PROEFLAP:** Tr. st. - 40 st. = 13,3 cm en 60 t. = 13,6 (Sg. ca. 6). **BOORDSTEEK:** 2 x 1 (zie Afkortingen), Sg. 2/2. **OPMERKINGEN:** Zie patroonblad 3 (E) voor enkele motief. Het ACHTERPAND wordt met tr. st. gebreid. **MOUWEN:** Het enkele motief zoals getoond op de mouwen breien. **VOORPAND:** C-machines: het aantal gewenste enkele motieven speelt over het werk verdelen. D-machines met patroonfaciliteit over 200 nld.: het enkele motief zoals gewenst plaatsen (zie Stap-voor-Stap).

ACHTERPAND

Met RG, over 152 (160, 166, 174, 182, 190) HB-nld. opzetten en een paar t. breien. SAR. 000. Sg. 6. [D] Met H, tot TT 132 breien. [H] Met H, tot TT 158 breien. Aan weerskanten een merkdraadje aanbrengen. [D] Tot TT 246 breien. [H] Tot TT 286 breien. [D] De middelste 60 st. restbreien en de overbl. 46 (50, 53, 57, 61, 65) st. aan weerskanten rest-breien (schouwers). [H] De middelste 72 st. rest-breien en de overbl. 40 (44, 47, 51, 55, 59) st. aan weerskanten rest-breien (schouwers). **Tailleboord:** 125 (131, 140, 146, 155, 161) HB-nld. naar de B-st. schuiven. Met de verkeerde kant van het werk naar u toe, de st. van het achterpand op nld. terugzetten, gelijk verdeeld over de t. Op boordst. overzetten. 000. Van hieraf strepen van afwisselend 2 t. A en 2 t. B. breien. Tot TT 35 breien. Sg. 10/8, 1 t. breien. Alle st. naar het HB overzetten. en elke st. apart met de tongennaald afkanten.

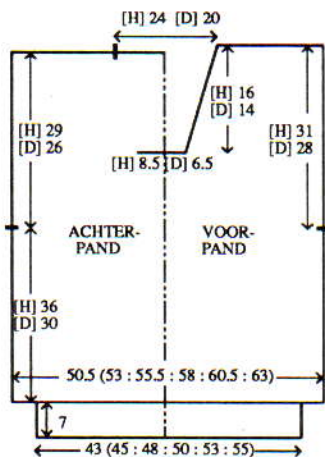

VOORPAND

[D] Als ACHTERPAND, tot TT 194 breien. [H] Als ACHTERPAND, tot TT 224 breien. SAR.

Hals

[D] De middelste 20 st. afkanten. [H] De middelste 26 st. afkanten. De st. links rest-breien. 1 t. breien. [D] 20 x 1 st. aan het beg. van de volg. en elke 3e t. mind. op de volg. manier - de 3 st. aan de halszijde 1 nld. verder naar rechts hangen. [H] 23 x 1 st. aan het beg. van de volg. en elke 3e t. mind. op bovenstaande manier mind. [D] Tot TT 256 breien en de overbl. 46 (50, 53, 57, 61, 65) st. rest-breien. [H] Tot TT 294 breien en de overbl. 40 (44, 47, 51, 55, 59) st. rest-breien. De st. links op nld. terugzetten en deze zijde in spiegelbeeld afbreien. **Tailleboord:** Als ACHTERPAND.

KRAAG

De schouderaden sluiten door de st. van het voor- en achterpand op nld. terug te zetten, met de goede kant naar elkaar toe. Met H, Sg. 10, 1 t. breien en afkanten. [D] Met A, over 146 HB-nld. voor boordst. opzetten. [H] Met A, over 170 HB-nld. voor boordst. opzetten. 000. Van hieraf strepen breien van afwisselend 2 t. A en 2 t. B. [D] Tot TT 36 breien. [H] Tot TT 44 breien. Alle st. naar het HB overzetten. Sg. 6, 1 t. breien. Met de verkeerde kant van het werk naar u toe, beg. bij de halsvorming [D] 43 st., [H] 49 st. langs de hals opnemen en op nld. zetten. Deze nld. naar voren schuiven totdat de lusjes achter de tongen vallen, garens in de naaldkoppen leggen en de nld. met de hand naar de B-st. schuiven (er wordt een st. gebreid). Deze st. met de tongennaald afkanten. Deze werkwijze herhalen voor de achterhals met [D] 60 st., [H] 72 st. Dan herh. voor de andere kant van de hals met de overbl. st. De uiteinden van de kraag aan de afgekante rand van de voorhals zetten (zoals getoond laten overlappen).

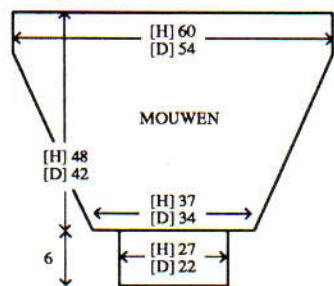

MOUWEN

[D] 162 HB-nld. naar de B-st. schuiven. [H] 180 HB-nld. naar de B-st. schuiven. Met de verkeerde kant van het werk naar u toe, hetzelfde aantal st. langs het armsgat tussen de merkdraadjes opnemen en op nld. zetten. 000. Sg. 6. [D] Met H, tot TT 3 breien. [H] Met H, tot TT 7 breien. [D] 30 x 1 st. aan weerskanten van de volg. en elke 6e t. mind. [H] 34 x 1 st. aan weerskanten van de volg. en elke 6e t. mind. [D] Tot TT 180 breien en de overbl. 102 st. rest-breien. [H] Tot TT 208 breien en de overbl. 112 st. rest-breien. **Mouwboorden:** [D] 65 HB-nld. naar de B-st. schuiven. [H] 77 HB-nld. naar de B-st.

schuiven. Met de verkeerde kant van het werk naar u toe, de st. van de mouw op nld. terugzetten, gelijk verdeeld over de t. Op boordst. overzetten. 000. Strepen breien als bij de tailleboord. Tot TT 31 breien. Sg. 10/8, 1 t. breien. Alle st. naar het HB overzetten en elke st. apart met de tongennaald afkanten.

AFWERKING

Delen opspelden en persen. Zij- en mouwnaden sluiten.

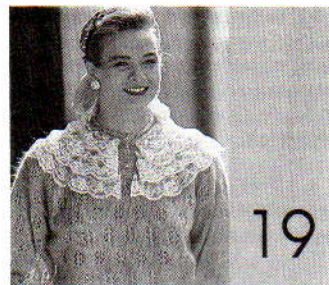

MACHINES: A, C of D met DB. **BENODIGDHEDEN:** 50% mohair/50% acryl, 400 m/100 g - H: 330 (345, 360, 375, 390) g roze. 6 m kant. 3 knopen. **MATEN:** Voor bovenwijdte 86 (91, 96, 101, 106) cm. **PROEFLAP:** Kantpatr. - 40 st. = 16,6 cm en 60 t. = 17,6 cm (Sg. ca. 9). **BOORDSTEEK:** 1 x 1, Sg. 2/2. **OPMERKINGEN:** Zie patroonblad 3 (B) voor kantpatr. Zie Stap-voor-Stap voor het aanhaken van kant.

ACHTERPAND

Met RG, over 122 (128, 134, 140, 146) HB-nld. opzetten en een paar t. breien. SAR. 000. Sg. 9, met H, tot TT 8 breien. Van hieraf kantpatr. breien. Tot TT 102 breien. Aan weerskanten een merkdraadje aanbrengen. Tot TT 146 breien.

Hals

Een aantekening van de patroonpositie maken. De middelste 20 st. rest-breien. De st. links rest-breien. SAR. 1 t. breien. 1 x 4 st., 2 x 3 st. en 3 x 2 st. aan het beg. van de volg. en elke 2e t. afkanten, en vervolgens 16 x 1 st. mind. Tot TT 194 breien en de overbl. 19 (22, 25, 28, 31) st. rest-breien. De st. links op nld. terugzetten en deze zijde in spiegelbeeld afbreien. **Tailleboord:** 107 (113, 121, 125, 133) HB-nld. naar de B-st. schuiven. Met de verkeerde kant van het werk naar u toe, de st. van het achterpand op nld. terugzetten, gelijk verdeeld over de t. Met H, Sg. 9, 1 t. breien. Op boordst.

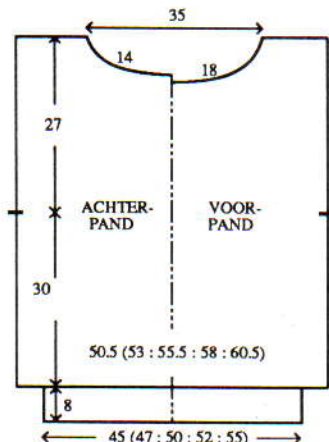

overzetten. 000. Tot TT 39 breien. Sg. 10/8, 1 t. breien. Alle st. naar het HB overzetten en met de tongennaald afkanten.

VOORPAND

Als ACHTERPAND, tot TT 132.

Hals

Een aantekening van de patroonpositie maken. De middelste 4 st. afkanten. De st. links rest-breien. SAR. 1 t. breien. 3 x 4 st., 2 x 3 st. en 4 x 2 st. aan het beg. van de volg. en elke 2e t. afkanten, en vervolgens 14 x 1 st. mind. Tot TT 194 breien en de overbl. 19 (22, 25, 28, 31) st. rest-breien. De st. links op nld. terugzetten en deze zijde in spiegelbeeld afbreien. **Tailleboord:** Als ACHTERPAND.

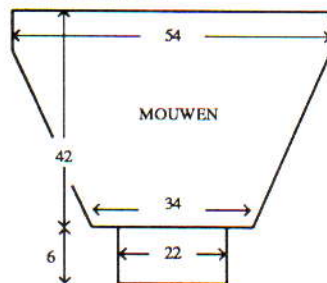

MOUWEN

De schouderaden sluiten door de st. van het voor- en achterpand op nld. terug te zetten, met de goede kant naar elkaar toe. Met H, Sg. 10, 1 t. breien en afkanten. Met RG, over 81 HB-nld. opzetten en een paar t. breien. SAR. 000. Met H, Sg. 9, tot TT 2 breien. 24 x 1 st. aan weerskanten van de volg. en elke 6e t. meer. en TEGELIJKERTIJD, als de TT op 2 staat *kant aanhaken, 12 t. breien*. Van * tot * herh. Kant aanhaken, 1 t. breien en rest-breien. Met de verkeerde kant van het werk naar u toe, de st. op nld. terugzetten. Met de verkeerde kant van het werk naar u toe, hetzelfde aantal st. langs het armsgat tussen de merkdraadjes opnemen en op nld. zetten. Met H, Sg. 10, 1 t. breien en afkanten. **Mouwboorden:** 53 HB-nld. naar de B-st. schuiven. Met de verkeerde kant van het werk naar u toe, de st. van de mouw op nld. terugzetten, gelijk verdeeld over de t. Met H, Sg. 9, 1 t. breien. Op boordst. overzetten. 000. Tot TT 29 breien. Sg. 10/8, 1 t. breien. Alle st. naar het HB overzetten en met de tongennaald afkanten.

PAS

Met RG, over 199 HB-nld. opzetten en een paar t. breien. Met H, Sg. 9, 2 t. breien. **Kant aanhaken. 11 t. breien en rest-breien**. 151 HB-nld. naar de B-st. schuiven. ***Met de goede kant van het werk naar u toe, de st. op nld. terugzetten, gelijk verdeeld over de t. 1 t. breien***. Van ** tot ** herh. 115 HB-nld. naar de B-st. schuiven. Van *** tot *** herh. Van ** tot ** herh. 91 HB-nld. naar de B-st. schuiven. Van *** tot *** herh. Kant aanhaken. 1 t. breien. Op

boordst. overzetten. 000. Tot TT 7 breien. Sg. 10/8, 1 t. breien. Alle st. naar het HB overzetten. en met de tongennaald afkanten. 199 HB-nld. naar de B-st. schuiven. Met de goede kant van het werk naar u toe, de st. van de pas op nld. terugzetten. Met de verkeerde kant van het werk naar u toe, van het beg. van de halsvorming werken en 99 st. langs de hals tot middenachter opnemen en op nld. zetten. Deze nld. naar voren schuiven totdat de lusjes achter de tongen vallen, garen in de naaldkoppen leggen en de nld. met de hand naar de B-st. schuiven (er wordt een st. gebreid). Deze st. met de tongennaald afkanten. Deze werkwijze herhalen voor de overbl. 100 st.

KNOOPSGATENBIES

Met H, over 27 HB-nld. voor boordst. opzetten. 000. Tot TT 4 breien. 3 knoopsgaten van 2 st. maken, gelijk verdeeld over de t. Tot TT 8 breien. Alle st. naar het HB overzetten. Sg. 9, 1 t. breien. Met de verkeerde kant van het werk naar u toe, hetzelfde aantal st. langs de rechter vooropening opnemen en op nld. zetten. Sg. 10, 1 t. breien en afkanten.

KNOPENBIES

Als KNOOPSGATENBIES, zonder de knoopsgaten.

AFWERKING

Zij- en mouwnaden sluiten. Biezen vastzetten. Knopen aanzetten.

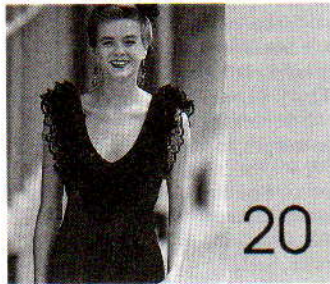

MACHINES: A, C of D met DB. **BENODIGDHEDEN:** 100% acryl, 494 m/100 g - H: 300 (320, 340, 360, 380) g rood. **Kant. MATEN:** Voor bovenwijdte 86 (91, 96, 101, 106) cm. **PROEFLAP:** Tuckst. - 40 st. = 14,5 en 60 t. = 12,6 cm (Sg. ca. 7). **BOORDSTEEK:** 1 x 1, Sg. 2/2. **OPMERKINGEN:** Zie patroonblad 1 (F). Zie Stap-voor-Stap voor het aanhaken van kant.

ACHTERPAND

Met H, over 125 (133, 139, 145, 153) HB-nld. voor boordst. opzetten. 000. Tot TT 8 breien. Alle st. naar het HB overzetten. 000. Sg. 7, 8 t. breien. *Kant aanhaken. 12 t. breien*. Van * tot * nog 3 maal herh. Kant aanhaken. 1 t. breien. Op de 1e toer van het tucksteekpatr. instellen en 1 t. breien om de nld. te selekteren. 000. Van hieraf tuckst. breien. Tot TT 324 breien.

Armsgat

3 st. aan het beg. van de volg. 2 t. afkanten. 18 (21, 22, 24, 27) x 1 st. aan weerskanten van de volg. en elke 2e t. mind. Tot TT 362 (368, 370, 376, 382) breien. [83 (85, 89, 91, 93) st.] Op boordst. overzetten. 000. Tot

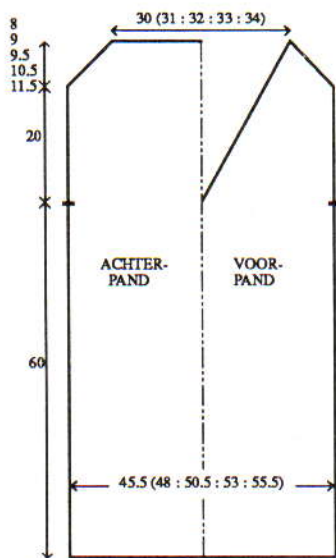

TT 7 breien. Sg. 10/8, 1 t. breien. Alle st. naar het HB overzetten en met de tongennaald afkanten.

VOORPAND

Als ACHTERPAND, tot TT 240.

Hals

Een aantekening van de patroonpositie maken. 1 st. in het midden mind. De st. links rest-breien. SAR. 3 t. breien. 38 (39, 41, 42, 43) x 1 st. aan de linkerkant van de volg. en elke 3e t. mind. en TEGELIJKERTIJD, als de TT op 324 staat ...

Armsgat

3 st. aan het beg. van de volg. t. afkanten. 1 t. breien. 18 (21, 22, 24, 27) x 1 st. aan de rechterkant van de volg. en elke 2e t. mind. Tot TT 362 (368, 370, 376, 382) en de overbl. 3 st. afkanten. De st. links op nld. terugzetten en deze zijde in spiegelbeeld afbreien.

LINKER SCHOUDERBANDJE EN INZETSTUKJE

Met RG, over 160 (164, 166, 168, 172) HB-nld. opzetten en een paar t. breien. SAR. 000. Met H, Sg. 6, 2 t. breien. **2 x 1 st. aan de linkerkant van de volg. en elke 2e t. mind., en vervolgens 2 x 1 st. op elke 2e t. mind. en TEGELIJKERTIJD, als de TT op 10 staat, van * tot * 3 maal herh. Kant aanhaken. Tot TT 48 breien. Op boordst. overzetten en 3 t. breien. Sg. 10/8, 1 t. breien. Alle st. naar het HB overzetten en met de tongennaald afkanten.

RECHTER SCHOUDERBANDJE EN INZETSTUKJE

Als LINKER SCHOUDERBANDJE EN INZETSTUKJE, in spiegelbeeld.

AFWERKING

Armsgatbiezen (x 4): Met H, over 27 (29, 31, 35, 37) HB-nld. voor boordst. opzetten. 000. Tot TT 8 breien. Alle st. naar het HB overzetten. Met de verkeerde kant van het werk naar u toe, hetzelfde aantal st. langs het armsgat tussen de merkdraadjes opnemen en op nld. zetten. Met H, Sg. 10, 1 t. breien en afkanten. De middenvoornaad van het inzetstukje

sluiten. 72 (76, 78, 82, 86) HB-nld. naar de B-st. schuiven. Met de goede kant van het werk naar u toe, en vanaf de rechterrاند werkend, hetzelfde aantal st. langs het linker schouderbandje opnemen en op nld. zetten. Met de verkeerde kant van het werk naar u toe, hetzelfde aantal st. langs de linker vooropening opnemen en op nld. zetten. Met H, Sg. 10, 1 t. breien en afkanten. 87 HB-nld. naar de B-st. schuiven. Met de goede kant van het werk naar u toe, de overbl. st. van het schouderbandje op nld. terugzetten. Op boordst. overzetten en 3 t. breien. Sg. 10/8, 1 t. breien. Alle st. naar het HB overzetten en met de tongennaald afkanten. Herh. voor het rechter schouderbandje. Zij-naden sluiten. Schouderbandjes aan het achterpand zetten.

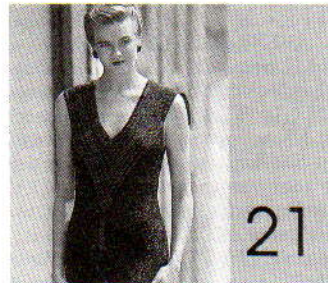

MACHINES: A, C of D met DB. **BENODIGDHEDEN:** 80% viscose/20% gemetaliseerd polyester, 500 m/100 g - H: 420 (440, 460, 480, 500) g zwart; A: ca. 25 g rood. **MATEN:** Voor bovenwijdte 86 (91, 96, 101, 106) cm. **PROEFLAP:** Tr. st. - 40 st. = 12,5 cm en 60 t. = 13,6 cm (Sg. ca. 7). Noors - 40 st. = 10,9 cm en 60 t. = 15 cm (Sg. ca. 6). **BOORDSTEEK:** 1 x 1, Sg. 2/2. **OPMERKINGEN:** Zie patroonblad 4 (E).

ACHTERPAND

Met H, over 145 (153, 161, 169, 177) HB-nld. voor boordst. opzetten. 000. Tot TT 8 breien. Alle st. naar het HB overzetten. 000. Sg. 7, tot TT 352 breien.

Armsgat

3 st. aan het beg. van de volg. 2 t. afkanten. 13 (15, 14, 18, 18) x 1 st. aan weerskanten van de volg. en elke 2e t. mind., en vervolgens 9 (9, 13,

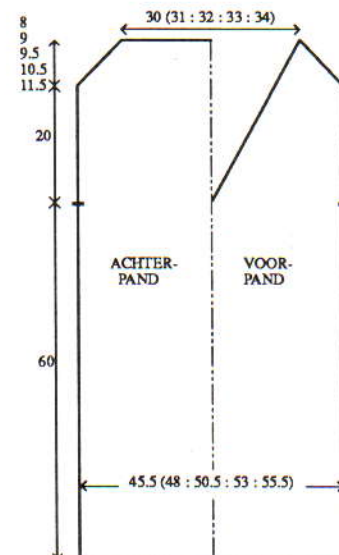

11, 13) x 1 st. op elke t. Tot TT 388 (392, 394, 398, 402) breien. [95 (99, 101, 105, 109) st.] Op boordst. overzetten. 000. Tot TT 7 breien. Sg. 10/8, 1 t. breien. Alle st. naar het HB overzetten en met de tongennaald afkanten.

VOORPAND

Als ACHTERPAND, tot TT 264.

Hals

1 st. in het midden mind. De st. links rest-breien. SAR. 2 t. breien. 11 (13, 14, 16, 18) x 1 st. aan de linkerkant van de volg. en elke 2e t. mind., en vervolgens 33 x 1 st. op elke 3e t. en TEGELIJKERTIJD, als de TT op 352 staat ...

Armsgat

3 st. aan het beg. van de volg. t. afkanten. 1 t. breien. 13 (15, 14, 18, 18) x 1 st. aan de rechterkant van de volg. en elke 2e t. mind., en vervolgens 9 (9, 13, 11, 13) x 1 st. op elke t. Tot TT 388 (392, 394, 398, 402) en de overbl. 3 st. afkanten. De st. links op nld. terugzetten en deze zijde in spiegelbeeld afbreien.

SCHOUDERBANDJES EN INZETSTUKJE

Met H, over 44 HB-nld. MHO. Sg. 6, 1 t. breien. Op de 1e noorse patroon-toer instellen en 1 t. breien om de nld. te selekteren. 000. Met H in TVO-A en A in TVO-B, tot TT 120 breien (op dit punt kan de lengte worden aangepast). Aan de linkerkant een merkdraadje aanbrengen. Tot TT 160 breien. 42 x 1 st. aan de rechterkant van de volg. en elke 2e t. mind. 1 t. breien en de overbl. 2 st. afkanten. Tweede schouderbandje in spiegelbeeld breien.

AFWERKING

Armsgatbiezen (x 4): Met H, over 29 (31, 33, 37, 39) HB-nld. voor boordst. opzetten. 000. Tot TT 8 breien. Alle st. naar het HB overzetten. Met de verkeerde kant van het werk naar u toe, hetzelfde aantal st. langs het armsgat tussen de merkdraadjes opnemen en op nld. zetten. De middenvoornaad het inzetstukje sluiten. Inzetstukje langs de voorhalsrand zetten tot aan de merkdraadjes. Zij-naden sluiten. Met A, langs de randen van de schouderbandjes haken. Schouderbandjes aan het achterpand zetten.

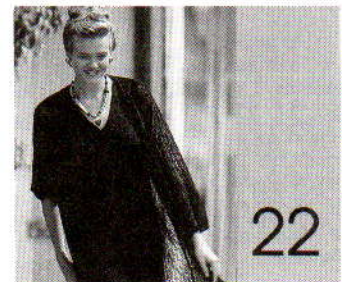

MACHINES: A, C of D met DB. **BENODIGDHEDEN:** 100% rayon, 346 m/100 g - H: 950 (970, 990, 1010, 1030) g zwart. **MATEN:** Voor bovenwijdte 86 (91, 96, 101, 106) cm. **PROEFLAP:** Tucksteekpatr. 1 - 40 st. = 16 cm en 60 t. = 12,6 cm (Sg. ca. 7). Tucksteekpatr. 2 - 40 st. = 16,5

cm en 60 t. = 14,2 cm (Sg. ca. 8).
BOORDSTEEK: 1 x 1, Sg. 2/2.
OPMERKINGEN: Zie patroonblad 1 (K) voor jurk en 1 (E) voor vest. Bij het mind./meerd. worden de nld. die op de A-st. als st. geteld.

ACHTERPAND

Met H, over 115 (121, 127, 133, 139) HB-nld. voor boordst. opzetten. 000. Tot TT 8 breien. Alle st. naar het HB overzetten. Sg. 7, 1 t. breien. Op de 1e toer van tucksteekpatr. 1 (K) instellen en 1 t. breien om de nld. te selekteren. 000. Van hieraf tuckst. breien. Tot TT 376 breien.

Armsgat

2 st. aan het beg. van de volg. 2 t. afkanten. 0 (0, 2, 2, 2) t. breien. 18 (20, 21, 23, 25) x 1 st. aan weerskanten van de volg. en elke 2e t. mind. Tot TT 414 (418, 422, 426, 430) breien. [75 (77, 81, 83, 85) st.] Op boordst. overzetten. 000. Tot TT 7 breien. Sg. 10/8, 1 t. breien. Alle st. naar het HB overzetten en met de tongennaald afkanten.

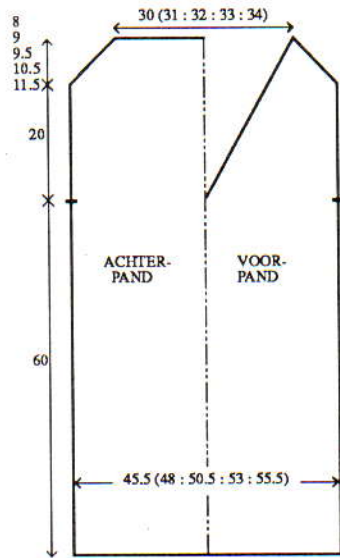

VOORPAND

Als ACHTERPAND, tot TT 280.

Hals

Een aantekening van de patroonpositie maken. 1 st. in het midden mind. De st. links rest-breien. SAR. 3 t. breien. 2 (2, 6, 6, 6) x 1 st. aan de linkerkant van de volg. en elke 3e t. mind., en vervolgens 32 (33, 31, 32, 33) x 1 st. op elke 4e t. en TEGELUKERTIJD, als de TT op 376 staat ...

Armsgat

2 st. aan het beg. van de volg. t. afkanten. 1 (1, 3, 3, 3) t. breien. 18 (20, 21, 23, 25) x 1 st. aan de rechterkant van de volg. en elke 2e t. mind. Tot TT 414 (418, 422, 426, 430) breien en de overbl. 3 st. afkanten. De st. links op nld. terugzetten en deze zijde in spiegelbeeld afbreien.

SCHOUDEBANDJES EN INZETSTUKJE

Met H, over 56 HB-nld. voor 2 x 1 boordst. opzetten (zie Afkortingen). 000. Sg. 4/4, tot TT 126 breien (op dit punt kan de lengte worden aangepast). Aan de linkerkant een merkdraadje aanbrengen. Tot TT 156

(160, 162, 166, 170) breien. *4 x 1 st. aan de rechterkant van de volg. en elke t. mind. 1 t. breien*. Van * tot * herh. tot er nog 3 st. over zijn. Afkanten. Een tweede schouderbandje in spiegelbeeld breien.

AFWERKING

Armsgatbiezen (x 4): Met H, over 29 (31, 33, 37, 39) HB-nld. voor boordst. opzetten. 000. Tot TT 8 breien. Alle st. naar het HB overzetten. Met de verkeerde kant van het werk naar u toe, hetzelfde aantal st. langs het armsgat tussen de merkdraadjes opnemen en op nld. zetten. Met H, Sg. 10, 1 t. breien en afkanten. De middenvoernaad van het inzetstukje sluiten. Inzetstukje langs de voorhalsrand zetten tot aan de merkdraadjes. Zijnaden sluiten. Schouderbandjes aan het achterpand zetten.

VEST - ACHTERPAND

Met H, over 129 (135, 141, 147, 153) HB-nld. voor boordst. opzetten. *000. Tot TT 8 breien. Alle st. naar het HB overzetten. Sg. 8, 1 t. breien. Op Naaldenstand overzetten. Op de 1e toer van tucksteekpatr. 1 (E) instellen en 1 t. breien om de nld. te selekteren. 000. Van hieraf tuckst. breien*. Tot TT 212 breien. Aan weerskanten een merkdraadje aanbrengen. Tot TT 334 breien. De middelste 49 st. afkanten. De overbl. 40 (43, 46, 49, 52) st. aan weerskanten rest-breien.

RECHTER VOORPAND

Met H, over 63 (67, 69, 73, 75) HB-nld. voor boordst. opzetten. Van * tot * herh. Tot TT 212 breien. Aan de linkerkant een merkdraadje aanbrengen.

Hals

23 (24, 23, 24, 23) x 1 st. aan de rechterkant van de volg. en elke 5e t. mind. Tot TT 342 breien en de overbl. 40 (43, 46, 49, 52) st. rest-breien.

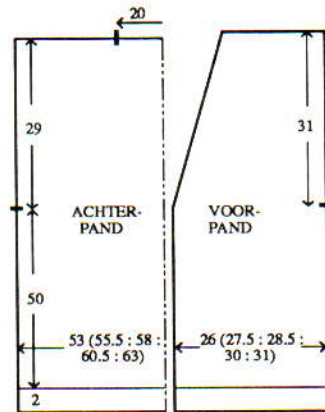

LINKER VOORPAND

Als RECHTER VOORPAND, in spiegelbeeld.

MOUWEN

De schouderaden sluiten door de st. van het voor- en achterpand op nld. terug te zetten, met de goede kant naar elkaar toe. Met H, Sg. 10, 1 t. breien en afkanten. Met H, over 73 HB-nld. voor boordst. opzetten. Van * tot * herh. Tot TT 5 breien. 36 x 1 st. aan weerskanten van de volg. en elke 5e t. mind. Tot TT 186 breien.

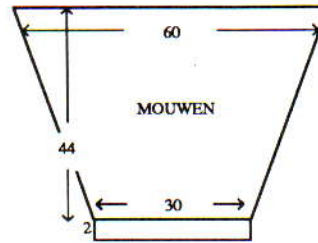

Met de verkeerde kant van het werk naar u toe, hetzelfde aantal st. langs het armsgat tussen de merkdraadjes opnemen en op nld. zetten. Sg. 10, 1 t. breien en afkanten.

BIES

Met H, over 11 HB-nld. voor 2 x 1 boordst. opzetten (zie Afkortingen). 000. Sg. 4/4. Tot de gewenste lengte breien en afkanten.

AFWERKING

Zij- en mouwnaden sluiten. Bies langs de vooropeningen en achterhals zetten.



MACHINES: A, C of D met intarsia-faciliteit of intarsia-slede, breigeleider en DB. **BENODIGDHEDEN:** 100% wol, 380 m/100 g - H: 60 (65, 70, 75, 80, 85, 90, 95, 100) g blauw; A: 90 (100, 110, 120, 130, 140, 150, 160, 170) g geel; B (zwart) en C (wit): 85 (90, 95, 100, 105, 110, 115, 120, 125) g; D: 40 g rood; E: 20 g groen. 6 (6, 6, 6, 7, 7, 7, 7) knopen. Embleem. **MATEN:** Voor lengtemaat 98 (104, 110, 116, 122, 128, 134, 140, 146) cm [bovenwijdte ca. 55 (57, 59, 61, 63, 67, 70, 73, 76) cm; leeftijd ca. 3 (4, 5, 6, 7, 8, 9, 10, 11) jaar]. **PROEFLAP:** Noors, tr. st. en tr. st./intarsia - 40 st. = 15,1 cm en 60 t. = 13,6 cm (Sg. ca. 6 voor noors en ca. 5° voor tr. st. en tr. st./intarsia). (Als u van de intarsia-slede gebruik gaat maken, maak de proeflap dan met de intarsia-slede - steegroote voor de breislede kan afwijken van die van de intarsia-slede.) **BOORDSTEEK:** 2 x 1 (zie Afkortingen), Sg. 2/2. **OPMERKINGEN:** Zie patroonblad 4 (C) voor noors en 6 (A) voor intarsia-teltekening. Rechter voorpand en mouwen worden in noors gebreid. Linker voorpand wordt in tr. st. gebreid. Achterpand wordt in intarsia gebreid.

WERKWIJZE

Een proeflap maken en de breigeleider instellen. De afbeelding op het transparant overnemen. Het transparant volgen om de afbeelding te breien en tevens de werkbeschrijving volgen.

ACHTERPAND

Met RG, over 87 (91, 93, 95, 101, 107, 109, 115, 117) HB-nld. opzetten

en een paar t. breien. Met A, Sg. 5°, 1 t. breien. 000. Van hieraf tr. st./intarsia breien. Tot TT 40 (40, 44, 44, 48, 48, 52, 52, 52) breien. Aan weerskanten een merkdraadje aanbrengen (zakopening). Tot TT 70 (80, 88, 96, 106, 114, 124, 132, 140) breien. Aan weerskanten een merkdraadje aanbrengen. Tot TT 132 (146, 158, 172, 184, 198, 212, 224, 238) breien. De middelste 33 (33, 33, 35, 35, 35, 37, 37, 37) st. afkanten. De overbl. 27 (29, 30, 30, 33, 36, 36, 39, 40) st. aan weerskanten rest-breien (schouders). **Tailleboord:** 74 (77, 80, 83, 86, 89, 92, 95, 98) HB-nld. naar de B-st. schuiven. Met de verkeerde kant van het werk naar u toe, de st. van het achterpand op nld. terugzetten, gelijk verdeeld over de t. Op boordst. overzetten. 000. Met H, tot TT 49 breien. Sg. 10/8, 1 t. breien. Alle st. naar het HB overzetten en elke st. apart met de tongennaald afkanten.

ZAKKEN (2)

Met A, over 25 (25, 27, 27, 29, 29, 32, 32, 32) HB-nld. MHO. 000. Sg. 5°, tot TT 40 (40, 44, 44, 48, 48, 52, 52, 52) breien en afkanten. De zak met een matrasst. langs de zijrand van het achterpand tussen de bovenrand van de tailleboord en het merkdraadje zetten.

RECHTER VOORPAND

Met RG, over 40 (41, 43, 44, 47, 49, 51, 53, 55) HB-nld. opzetten en een paar t. breien. SAR. Op de 1e noorse patroontoer instellen en met B, Sg. 6, 1 t. breien om de nld. te selekteren. 000. Met B in TVO-A en C in TVO-B, van hieraf noors breien. Tot TT 40 (40, 44, 44, 48, 48, 52, 52, 52) breien. Aan de rechterkant een merkdraadje aanbrengen (zakopening). Tot TT 70 (80, 88, 96, 106, 114, 124, 132, 140) breien. Aan de rechterkant een merkdraadje aanbrengen. Tot TT 114 (128, 142, 154, 168, 180, 194, 208, 220) breien. SAL.

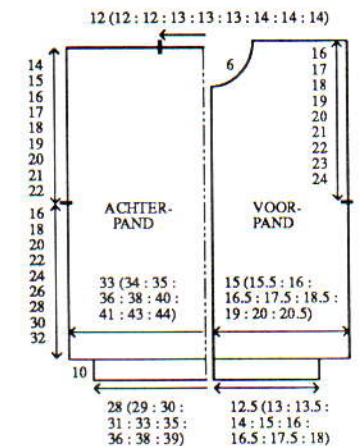

Hals

1 x 3 st. en 2 x 2 st. aan het beg. van de volg. en elke 2e t. afkanten, en vervolgens 6 (5, 6, 7, 7, 6, 8, 7, 8) x 1 st. mind. Tot TT 140 (154, 168, 180, 194, 206, 220, 234, 246) breien en de overbl. 27 (29, 30, 30, 33, 36, 36, 39, 40) st. rest-breien. **Tailleboord:** Als bij het achterpand, over 32 (35, 35, 38, 41, 41, 44, 47, 47) HB-nld.

LINKER VOORPAND

Als RECHTER VOORPAND, in tr. st. met A.

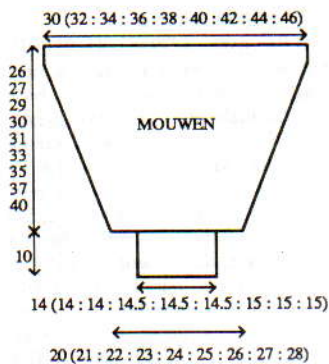

MOUWEN

De schouderaden sluiten door de st. van het voor- en achterpand op nld. terug te zetten, met de goede kant naar elkaar toe. Met A, Sg. 10, 1 t. breien en afkanten. 80 (86, 90, 96, 100, 106, 112, 116, 122) HB-nld. naar de B-st. schuiven. Met de verkeerde kant van het werk naar u toe, hetzelfde aantal st. langs het armsgat tussen de merkdraadjes opnemen en op nld. zetten. Op de 1e noorse patroontoer instellen en met B, Sg. 6, 1 t. breien om de nld. te selecteren. 000. Met B in TVO-A en C in TVO-B, van hieraf noors breien. Tot TT 36 (28, 32, 24, 22, 20, 16, 18, 20) breien. 13 (15, 16, 18, 19, 21, 23, 24, 26) x 1 st. aan weerskanten van de volg. en elke 6e t. mind. Tot TT 114 (118, 128, 132, 136, 146, 154, 162, 176) breien en de overbl. 54 (56, 58, 60, 62, 64, 66, 68, 70) st. rest-breien. *Mouwboord:* 41 (41, 41, 44, 44, 44, 47, 47, 47) HB-nld. naar de B-st. schuiven. Met de verkeerde kant van het werk naar u toe, de st. van de mouw op nld. terugzetten, gelijk verdeeld over de t. Op boordst. overzetten. 000. Met H, tot TT 49 breien. Sg. 10/8, 1 t. breien. Alle st. naar het HB overzetten en elke st. apart met de tongennaald afkanten.

KNOOPSGATENBIES

Met H, over 12 HB-nld. opzetten voor VB. 000. Sg. 1^{oo}/1^{oo}. Tot TT 4 breien. [Als de TT op 24 staat, op A overgaan.] Een knoopsgat van 2 st. in het midden van de volg. t. maken. Tot TT 26 (24, 26, 26, 24, 25, 24, 23, 25) breien. 5 (5, 5, 5, 6, 6, 6, 6, 6) knoopsgaten van 2 st. in het midden van de volg. en elke 27e (31e, 34e, 32e, 30e, 35e, 38e, 41e, 43e) t. maken. Tot TT 138 (152, 166, 178, 192, 204, 218, 232, 244) breien en afkanten.

KNOPENBIES

Met H, als KNOOPSGATENBIES, zonder de knoopsgaten.

ZAKBOORD

Met D, over 26 (26, 29, 29, 32, 32, 35, 35, 35) HB-nld. voor boordst. opzetten. 000. Tot TT 20 breien. Alle st. naar het HB overzetten. Sg. 6, 1 t. breien. Met de goede kant van het werk naar u toe, hetzelfde aantal st. langs de zijrand van het voorpand opnemen vanaf de bovenkant van de tailleboord tot aan het merkdraadje en op nld. zetten. Sg. 10, 1 t. breien en afkanten.

SIERZAKBOORDEN (x 2)

Met D, over 23 (23, 23, 26, 26, 26,

29, 29, 29) HB-nld. voor boordst. opzetten. 000. Tot TT 12 breien. Alle st. naar het HB overzetten. Sg. 6, 1 t. breien en rest-breien. Boorden met een stikst. aan de voorpanden zetten.

HALSBOORD

Met het opzetkoordje over 95 (95, 95, 101, 101, 101, 107, 107, 107) HB-nld. voor VB opzetten (alleen zigzagtoer). Met RG, een paar t. rond-breien. 000. Met H, Sg. 6/6, tot TT 6 breien. 000. Sg. 1^{oo}/1^{oo}, van hieraf VB breien. Tot TT 2 breien. 7 x 1 st. aan weerskanten van de volg. en elke 2e t. mind. Tot TT 15 breien. Sg. 8/8, 1 t. breien. Alle st. naar het HB overzetten en elke st. apart met de tongennaald afkanten.

AFWERKING

Delen opspelden en persen. Zij- en mouwnaden sluiten. Mouw- en tailleboorden naar binnen slaan en vastzetten. Zakken vastzetten. Zakboorden naar buiten slaan en de zijranden vastzetten. Met een matrasst. de biezen aan de vooropeningen zetten. Het opzetkoordje uit de halsboord halen en de boord met een stikst. langs de hals vastzetten door de 1e t. die met H is gebreid, eerst aan de buiten- en dan aan de binnenkant. Knopen en embleem aanzetten.



MACHINES: A, C of D met intarsia-faciliteit of intarsia-slede, breigeleider en DB. **BENODIGDHEDEN:** 100% wol, 380 m/100 g - H: 100 (115, 130, 145, 160, 175, 190, 205, 220) g geel; A (groen) en C (wit): 55 (65, 75, 85, 95, 105, 115, 125, 135) g; B: 45 (50, 55, 60, 65, 70, 75, 80, 85) g zwart; D: 30 g rood; E: 30 (35, 40, 45, 50, 55, 60, 65, 70) g blauw. 6 (6, 6, 6, 7, 7, 7, 7, 7) knopen. **EMBLEEM. MATEN:** Voor lengtemaat 98 (104, 110, 116, 122, 128, 134, 140, 146) cm [bovenwijdte ca. 55 (57, 59, 61, 63, 67, 70, 73, 76) cm; leeftijd ca. 3 (4, 5, 6, 7, 8, 9, 10, 11) jaar]. **PROEFSLAP:** Noors, tr. st. en tr. st./intarsia - 40 st. = 15,1 cm en 60 t. = 13,6 cm (Sg. ca. 6 voor noors en ca. 5^{oo} voor tr. st. en tr. st./intarsia). (Als u van de intarsia-slede gebruik gaat maken, maak de proefslap dan met de intarsia-slede - steekgrootte voor de breislede kan afwijken van die van de intarsia-slede.) **BOORDSTEEK:** 2 x 1 (zie Afkortingen), Sg. 2/2. **OPMERKINGEN:** Zie patroonblad 4 (C) voor noors en 5 (A) voor intarsia-teltekening. Mouwen worden in noors gebreid. Voorpanden worden in tr. st. gebreid. Achterpand wordt in intarsia gebreid.

WERKWIJZE

Een proefslap maken en de breigeleider instellen. De afbeelding op het

transparant overnemen. Het transparant volgen om de afbeelding te breien en tevens de werkbeschrijving volgen.

ACHTERPAND

Met RG, over 87 (91, 93, 95, 101, 107, 109, 115, 117) HB-nld. opzetten en een paar t. breien. Met H, Sg. 5^{oo}, 1 t. breien. 000. Van hieraf tr. st./intarsia breien. Tot TT 70 (80, 88, 96, 106, 114, 124, 132, 140) breien. Aan weerskanten een merkdraadje aanbrengen. Tot TT 132 (146, 158, 172, 184, 198, 212, 224, 238) breien. De middelste 33 (33, 33, 35, 35, 35, 37, 37, 37) st. afkanten. De overbl. 27 (29, 30, 30, 33, 36, 36, 39, 40) st. aan weerskanten rest-breien (schouder). *Tailleboord:* 74 (77, 80, 83, 86, 89, 92, 95, 98) HB-nld. naar de B-st. schuiven. Met de verkeerde kant van het werk naar u toe, de st. van het achterpand op nld. terugzetten, gelijk verdeeld over de t. Op boordst. overzetten. 000. Met A, tot TT 49 breien. Sg. 10/8, 1 t. breien. Alle st. naar het HB overzetten en elke st. apart met de tongennaald afkanten.

RECHTER VOORPAND EN ZAK

Met RG, over 40 (41, 43, 44, 47, 49, 51, 53, 55) HB-nld. opzetten en een paar t. breien. 000. Met E, Sg. 5^{oo}, tot TT 22 (26, 30, 36, 40, 44, 48, 52, 58) breien. 13 (13, 16, 16, 18, 18, 20, 20, 22) x 1 st. aan de rechterkant van de volg. en elke 2e t. mind. Tot TT 48 (52, 62, 68, 76, 80, 88, 92, 102) breien en de overbl. 27 (28, 27, 28, 29, 31, 31, 33, 33) st. rest-breien. Met RG, over 40 (41, 43, 44, 47, 49, 51, 53, 55) HB-nld. opzetten en een paar t. breien. SAL. 000. Met H, Sg. 5^{oo}, tot TT 48 (52, 62, 68, 76, 80, 88, 92, 102) breien. 27 (28, 27, 28, 29, 31, 31, 33, 33) st. aan het beg. van de volg. t. afkanten. Met de verkeerde kant van het werk naar u toe, de st. van het RG op hun nld. terugzetten. Tot TT 70 (80, 88, 96, 106, 114, 124, 132, 140) breien. Aan de rechterkant een merkdraadje aanbrengen. Tot TT 114 (128, 142, 154, 168, 180, 194, 208, 220) breien. SAL.

Hals

1 x 3 st. en 2 x 2 st. aan het beg. van de volg. en elke 2e t. afkanten, en vervolgens 6 (5, 6, 7, 7, 6, 8, 7, 8) x 1 st. mind. Tot TT 140 (154, 168, 180, 194, 206, 220, 234, 246) breien en de overbl. 27 (29, 30, 30, 33, 36, 36, 39, 40) st. rest-breien. *Tailleboord:* Als

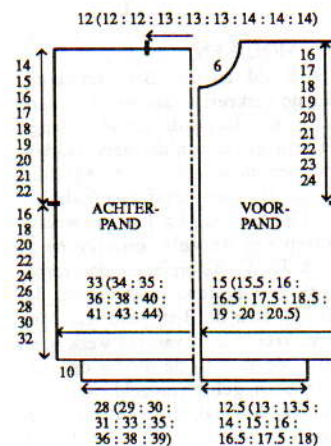

bij het achterpand, over 32 (35, 35, 38, 41, 41, 44, 47, 47) HB-nld., en de st. van de zak en het voorpand op dezelfde nld. zetten.

LINKER VOORPAND

Als RECHTER VOORPAND, in spiegelbeeld.

MOUWEN

De schouderaden sluiten door de st. van het voor- en achterpand op nld. terug te zetten, met de goede kant naar elkaar toe. Met H, Sg. 10, 1 t. breien en afkanten. 80 (86, 90, 96, 100, 106, 112, 116, 122) HB-nld. naar de B-st. schuiven. Met de verkeerde kant van het werk naar u toe, hetzelfde aantal st. langs het armsgat tussen de merkdraadjes opnemen en op nld. zetten. Op de 1e noorse patroontoer instellen en met B, Sg. 6, 1 t. breien om de nld. te selecteren. 000. Met B in TVO-A en C in TVO-B, van hieraf noors breien. Tot TT 36 (28, 32, 24, 22, 20, 16, 18, 20) breien. 13 (15, 16, 18, 19, 21, 23, 24, 26) x 1 st. aan weerskanten van de volg. en elke 6e t. mind. Tot TT 114 (118, 128, 132, 136, 146, 154, 162, 176) breien en de overbl. 54 (56, 58, 60, 62, 64, 66, 68, 70) st. rest-breien. *Mouwboord:* 41 (41, 41, 44, 44, 44, 47, 47, 47) HB-nld. naar de B-st. schuiven. Met de verkeerde kant van het werk naar u toe, de st. van de mouw op nld. terugzetten, gelijk verdeeld over de t. Op boordst. overzetten. 000. Met A, tot TT 49 breien. Sg. 10/8, 1 t. breien. Alle st. naar het HB overzetten en elke st. apart met de tongennaald afkanten.

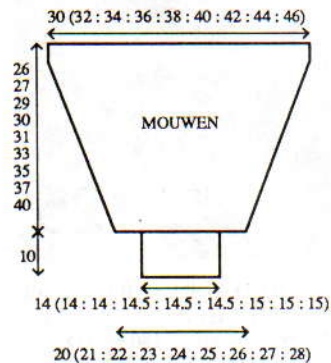

KNOOPSGATENBIES

Met A, over 12 HB-nld. opzetten voor VB. 000. Sg. 1^{oo}/1^{oo}. Tot TT 4 breien. Een knoopsgat van 2 st. in het midden van de volg. t. maken. [Als de TT op 24 staat, op E overgaan en als de TT op 72 (76, 86, 92, 100, 104, 112, 116, 126) staat, op H overgaan.] Tot TT 26 (24, 26, 26, 24, 25, 24, 23, 25) breien. 5 (5, 5, 5, 6, 6, 6, 6, 6) knoopsgaten van 2 st. in het midden van de volg. en elke 27e (31e, 34e, 32e, 30e, 35e, 38e, 41e, 43e) t. maken. Tot TT 138 (152, 166, 178, 192, 204, 218, 232, 244) breien en afkanten.

KNOPENBIES

Als KNOOPSGATENBIES, zonder de knoopsgaten.

ZAKBOORD

Met E, over 26 (26, 29, 29, 32, 32, 35, 35, 38) HB-nld. voor boordst. opzetten. 000. Tot TT 4 breien. Alle st. naar het HB overzetten. Sg. 6, 1 t.

breien. Met de verkeerde kant van het werk naar u toe, hetzelfde aantal st. langs de zijrand van het voorpand opnemen en op nld. zetten. Sg. 10, 1 t. breien en afkanten.

SIERZAKBOORD

Met E, over 23 (23, 23, 26, 26, 29, 29, 29) HB-nld. voor boordst. opzetten. 000. Tot TT 12 breien. Alle st. naar het HB overzetten. Sg. 6, 1 t. breien en rest-breien. Boord met een stukst. aan het linker voorpand zetten.

HALSBOORD

Met het opzetkoordje over 95 (95, 95, 101, 101, 101, 107, 107, 107) HB-nld. voor VB opzetten (alleen zig-zagtoer). Met RG, een paar t. rondbreien. 000. Met D, Sg. 6/6, tot TT 6 breien. 000. Sg. 1^{oo}/1^{oo}, van hieraf VB breien. Tot TT 2 breien. 7 x 1 st. aan weerskanten van de volg. en elke 2e t. mind. Tot TT 15 breien. Sg. 8/8, 1 t. breien. Alle st. naar het HB overzetten en elke st. apart met de tongennaald afkanten.

AFWERKING

Delen opspelden en persen. Zij- en mouwnaden sluiten. Mouw- en tailleboorden naar binnen slaan en vastzetten. Zakken vastzetten. De biezen met een matrasst. aan de vooropeningen zetten. Het opzetkoordje uit de halsboord halen en de boord met een stukst. langs de hals vastzetten door de 1e t. die met H is gebreid, eerst aan de buiten- en dan aan de binnenkant. Knopen en embleem aanzetten.

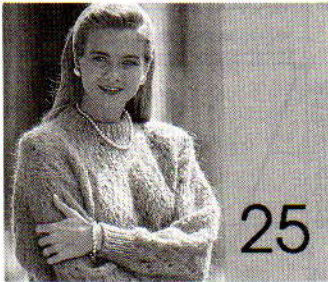

MACHINES: B1 of B2 met DB. **BENODIGDHEDEN:** 80% mohair/15% wol/5% nylon, 180 m/100g - H: 450 (470, 490, 510, 530) g blauw. **MATEN:** Voor bovenwijdte 86 (91, 96, 101, 106) cm. **PROEFLAP:** Kant/kabelst. - 20 st. = 14,8 cm en 30 t. = 15,4 cm (Sg. ca. 10). **BOORDSTEEK:** 1 x 1, Sg. 0/0. **OPMERKINGEN:** Zie teltekening voor kant/kabelst.

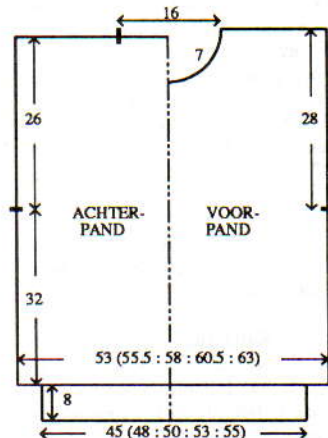

ACHTERPAND

Met RG, over 72 (76, 78, 82, 86) HB-nld. opzetten en een paar t. breien. SAR. 000. Sg. 10, met H, van hieraf kant/kabelst. breien. Tot TT 62 breien. Aan weerskanten een merkdraadje aanbrengen. Tot TT 114 breien. De middelste 22 st. rest-breien. De overbl. 25 (27, 28, 30, 32) st. aan weerskanten rest-breien (schouders). **Tailleboord:** 61 (65, 67, 71, 75) HB-nld. naar de B-st. schuiven. Met de verkeerde kant van het werk naar u toe, de st. van het achterpand op nld. terugzetten, gelijk verdeeld over de t. Met H, Sg. 10, 1 t. breien. Op boordst. overzetten. 000. Tot TT 29 breien. Sg. 10/8, 1 t. breien. Alle st. naar het HB overzetten en met de tongennaald afkanten.

VOORPAND

Als ACHTERPAND, tot TT 104.

Hals

De middelste 8 st. rest-breien. De st. links rest-breien. SAR. 1 t. breien. 2 x 2 st. aan het beg. van de volg. en elke 2e t. afkanten, en vervolgens 3 x 1 st. mind. Tot TT 118 breien en de overbl. 25 (27, 28, 30, 32) st. rest-breien. De st. links op nld. terugzetten en deze zijde in spiegelbeeld afbreien. **Tailleboord:** Als bij het achterpand.

HALSBOORD

Eén schoudernaad sluiten door de st. van het voor- en achterpand op nld. terug te zetten, met de goede kant naar elkaar toe. Met H, Sg. 10, 1 t. breien en afkanten. 57 HB-nld. naar de B-st. schuiven. Met de goede kant van het werk naar u toe, hetzelfde aantal st. langs de hals opnemen en op nld. zetten. Met H, Sg. 10, 1 t. breien. Op boordst. overzetten. 000. Tot TT 24 breien. Alle st. naar het HB overzetten. Sg. 10, 2 t. breien en rest-breien. Tweede schoudernaad sluiten. Halsboordnaad sluiten, boord naar buiten slaan en met een stukst. vastzetten door de laatste t. die met H gebreid is.

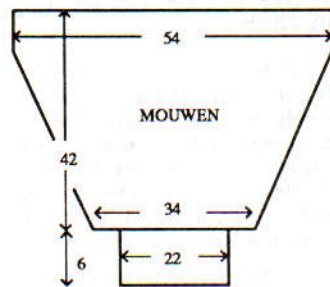

MOUWEN

72 HB-nld. naar de B-st. schuiven. Met de verkeerde kant van het werk naar u toe, hetzelfde aantal st. langs het armsgat tussen de merkdraadjes opnemen en op nld. zetten. 000. Met H, Sg. 10, van hieraf kant/kabelst. Tot TT 6 breien. 13 x 1 st. aan weerskanten van de volg. en elke 6e t. mind. Tot TT 82 breien en de overbl. 46 st. rest-breien. **Tailleboord:** 31 HB-nld. naar de B-st. schuiven. Met de verkeerde kant van het werk naar u toe, de st. van de mouw op nld. terugzetten, gelijk verdeeld over de t. Met H, Sg. 10, 1 t. breien. Op boordst. overzetten. 000. Tot TT 23

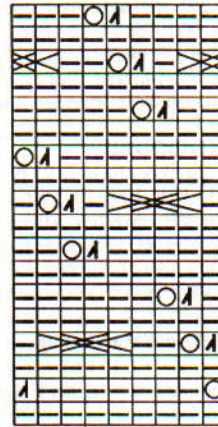

breien. Sg. 10/8, 1 t. breien. Alle st. naar het HB overzetten en met de tongennaald afkanten.

AFWERKING

Zij- en mouwnaden sluiten.



MACHINES: B1 of B2 met DB. **BENODIGDHEDEN:** 80% mohair/15% wol/5% nylon, 180 m/100 g - H: 570 (590, 610, 630, 650) g turquoise. **MATEN:** Voor bovenwijdte 86 (91, 96, 101, 106) cm. **PROEFLAP:** Ophaalpatr. - 20 st. = 14 cm en 30 t. = 11,8 cm (Sg. ca. 10). **BOORDSTEEK:** 1 x 1, Sg. 0/0. **OPMERKINGEN:** Ophaalpatr. - Zie teltekening. *Van links naar rechts werken en op elke 12e nld. een merkdraadje aanbrengen. 10 t. breien. Met de 3 x 1 hulpnld. de aangegeven st. opnemen plus de 2 st. links van de aangegeven st. en op nld. zetten (de aangegeven st. op de 6e nld. rechts zetten). 10 t. breien. Van links naar rechts werken en een merkdraadje op elke 12e nld. aanbrengen. 10 t. breien. Met de 3 x 1 hulpnld. de aangegeven st. opnemen plus de 2 st. links van de aangegeven st. en op nld. zetten (de aangegeven st. op de 6e nld. links zetten). 10 t. breien*. Van * tot * steeds herh.

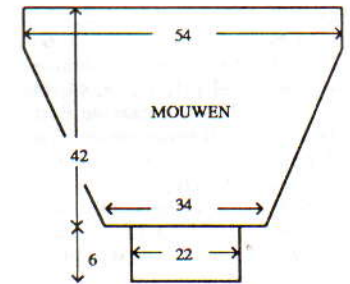

HALSBOORD

Eén schoudernaad sluiten door de st. van het voor- en achterpand op nld. terug te zetten, met de goede kant naar elkaar toe. Met H, Sg. 10, 1 t. breien en afkanten. 53 HB-nld. naar de B-st. schuiven. Met de goede kant van het werk naar u toe, hetzelfde aantal st. langs de hals opnemen en op nld. zetten. Met H, Sg. 10, 1 t. breien. Op boordst. overzetten. 000. Tot TT 24 breien. Alle st. naar het HB overzetten. Sg. 10, 2 t. breien en rest-breien. Tweede schoudernaad sluiten. Halsboordnaad sluiten, boord naar buiten slaan en met een stukst. vastzetten door de laatste t. die met H gebreid is.

MOUWEN

77 HB-nld. naar de B-st. schuiven. Met de verkeerde kant van het werk naar u toe, hetzelfde aantal st. langs het armsgat tussen de merkdraadjes opnemen en op nld. zetten. 000. Met H, Sg. 10, van hieraf het ophaalpatr. breien. Tot TT 10 breien. 14 x 1 st. aan weerskanten van de volg. en elke 7e t. mind. Tot TT 108 breien en de overbl. 49 st. rest-breien. **Mouwboorden:** 31 HB-nld. naar de B-st. schuiven. Met de verkeerde kant van het werk naar u toe, de st. van de mouw op nld. terugzetten, gelijk verdeeld over de t. Met H, Sg. 10, 1 t. breien. Op boordst. overzetten. 000. Tot TT

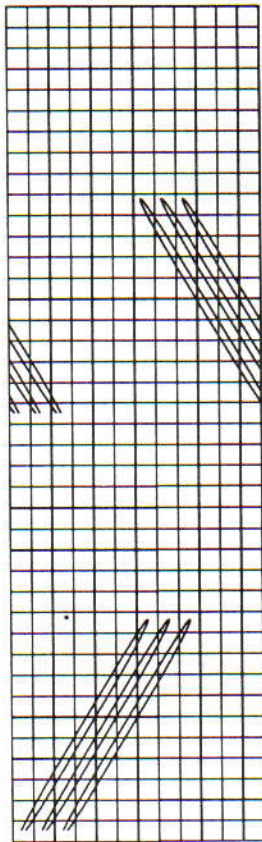

23 breien. Sg. 10/8, 1 t. breien. Alle st. naar het HB overzetten en met de tongennaald afkanten.

AFWERKING

Zij- en mouwnaden sluiten.



MACHINES: A, C of D met DB. **BENODIGDHEDEN:** 100% wol, 850 m/100 g - H: 230 (250, 270, 290, 310) g zwart. A: restje gouddraad om samen met H te breien. 80% viscose/10% gemetiseerd polyester, 500 m/100 g - restje goud voor enkele motieven. 2 olifantjes. Kralen. Stukjes bont. Schoudervullingen. **MATEN:** Voor bovenwijdte 86 (91, 96, 101, 106) cm. **PROEFLAP:** Tr. st. (na wassen en persen) - 40 st. = 13,6 cm en 60 t. = 14,4 cm (Sg. ca. 8). **BOORDSTEEK:** 1 x 1, Sg. 2/2. **OPMERKINGEN:** Zie patroonblad 2 (D). A-machines: Het enkele motief met de hand selekteren.

ACHTERPAND

Met RG, over 149 (157, 163, 171, 179) HB-nld. opzetten en een paar t. breien. SAR. 000. Sg. 7, met 1 draad H en 1 draad A, tot TT 86 breien. Met H, tot TT 120 breien.

Armsgat

2 x 3 st. en 4 (6, 6, 6, 8) x 2 st. aan het beg. van de volg. en elke t. afkanten, en vervolgens 8 (8, 8, 9, 8) x 1

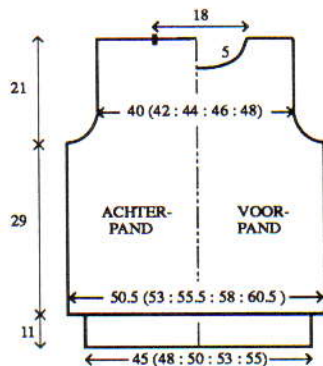

st. aan weerskanten van elke 2e t. mind. Tot TT 224 breien breien. De middelste 53 st. rest-breien. De overbl. 33 (35, 38, 41, 44) st. aan weerskanten rest-breien (schouders). **Tailleboord:** 133 (141, 147, 155, 161) HB-nld. naar de B-st. schuiven. Met de verkeerde kant van het werk naar u toe, de st. van het achterpand op nld. terugzetten, gelijk verdeeld over de t. Met A en H samen, Sg. 7, 1 t. breien. Op boordst. overzetten. 000. Tot TT 59 breien. Sg. 10/8, 1 t. breien. Alle st. naar het HB overzetten en met de tongennaald afkanten.

VOORPAND

Als ACHTERPAND, tot TT 86. Overgaan op 1 draad H en 3 enkele motieven breien. Tot TT 120 breien.

Armsgat

Als ACHTERPAND. Tot TT 204 breien.

Hals

De middelste 17 st. rest-breien. De st. links rest-breien. SAR. 1 t. breien. 1 x 4 st., 2 x 3 st. en 3 x 2 st. aan het beg. van de volg. en elke 2e t. afkanten, en vervolgens 2 x 1 st. mind. Tot TT 224 breien en de overbl. 33 (35, 38, 41, 44) st. rest-breien. De st. links op nld. terugzetten en deze zijde in spiegelbeeld afbreien. **Tailleboord:** Als bij het achterpand.

HALSBOORD

Eén schoudernaad sluiten door de st. van het voor- en achterpand op nld. terug te zetten, met de goede kant naar elkaar toe. Met H, Sg. 10, 1 t. breien en afkanten. Met 4 draden A, over 121 HB-nld. voor boordst. opzetten. 000. 1 t. breien. Met H, tot TT 6 breien. Alle st. naar het HB overzetten. Sg. 7, 1 t. breien. Met de verkeerde kant van het werk naar u toe, hetzelfde aantal st. langs de hals opnemen en op nld. zetten. Sg. 10, 1 t. breien en afkanten. Tweede schoudernaad sluiten. Halsboordnaad sluiten.

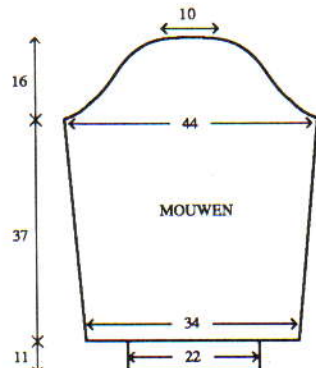

MOUWEN

Met RG, over 101 HB-nld. opzetten en een paar t. breien. 000. Sg. 7, met 1 draad H en 1 draad A, tot TT 10 breien. 14 x 1 st. aan weerskanten van de volg. en elke 10e t. meerd. en TEGELIJKERTIJD, als de TT op 50 staat, doorgaan met een draad H. Tot TT 154 breien.

Mouwkop

3 st. aan het beg. van de volg. 2 t. afkanten. 17 x 1 st. aan weerskanten van de volg. en elke 2e t. mind., en vervolgens 30 x 2 st. aan het beg. van de volg. en elke t. afkanten. Tot TT 220 breien en de overbl. 29 st. afkanten. **Mouwboorden:** Als de tailleboorden, over 65 HB-nld.

AFWERKING

Delen wassen, opspelden en persen. Olifantjes, kralen en bont aanzetten. Schoudervullingen inzetten. Mouwen inzetten (mouwkop wat rimpelen zodat zij past). Zij- en mouwnaden sluiten.

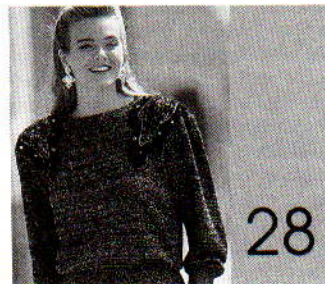

MACHINES: A, C of D met DB. **BENODIGDHEDEN:** 80% viscose/20% gemetiseerd polyester, 500 m/100 g - H: 340 (360, 380, 400, 420) g zwart met zilver. A: restje paars. 2 applikatievormen. Schoudervullingen. **MATEN:** Voor bovenwijdte 86 (91, 96, 101, 106) cm. **PROEFLAP:** Tr. st. - 40 st. = 13,2 cm en 60 t. = 15,5 cm (Sg. ca. 9). **BOORDSTEEK:** 1 x 1, Sg. 2/2.

ACHTERPAND

Met RG, over 155 (161, 169, 177, 185) HB-nld. opzetten en een paar t. breien. SAR. 000. Sg. 9, met H, tot TT 10 breien. **Met A, 1 t. breien. *Met H, 6 t. breien. Met A, 1 t. breien*. Van * tot * herh.** Met H, tot TT 112 breien.

Armsgat

2 x 3 st. en 4 (4, 4, 6, 6) x 2 st. aan het beg. van de volg. en elke 2e t. afkanten, en vervolgens 9 (9, 10, 9, 10) x 1 st. aan weerskanten van elke 2e t. mind. Tot TT 194 breien. De middelste 55 st. rest-breien. De overbl. 34 (37, 40, 43, 46) aan weerskanten rest-breien (schouders). **Tailleboord:** 135 (143, 149, 159, 165) HB-nld. naar de B-st. schuiven. Met de verkeerde kant van het werk naar u toe, de st. van het achterpand op nld. terugzetten, gelijk verdeeld over de t. Met H, Sg. 9, 1 t. breien. Op boordst. overzetten. 000. Tot TT 59 breien. Sg. 10/8, 1 t. breien. Alle st. naar het HB overzetten en met de tongennaald afkanten.

VOORPAND

Als ACHTERPAND, tot TT 174.

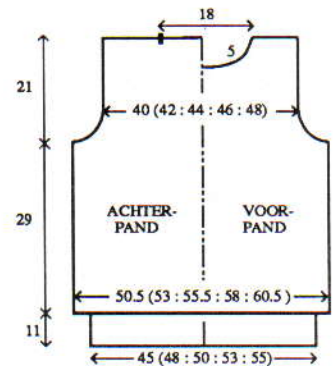

Hals

De middelste 19 st. rest-breien. De st. links rest-breien. SAR. 1 t. breien. 1 x 4 st., 2 x 3 st. en 3 x 2 st. aan het beg. van de volg. en elke 2e t. afkanten, en vervolgens 2 x 1 st. mind. tot TT 194 breien en de overbl. 34 (37, 40, 43, 46) st. rest-breien. De st. links op nld. terugzetten en deze zijde in spiegelbeeld afbreien. **Tailleboord:** Als bij het achterpand.

HALSBOORD

Eén schoudernaad sluiten door de st. van het voor- en achterpand op nld. terug te zetten, met de goede kant naar elkaar toe. Met H, Sg. 10, 1 t. breien en afkanten. Met H, over 123 HB-nld. voor boordst. opzetten. 000. Tot TT 8 breien. Alle st. naar het HB overzetten. Sg. 9, 1 t. breien. Met de verkeerde kant van het werk naar u toe, hetzelfde aantal st. langs de hals opnemen en op nld. zetten. Sg. 10, 1 t. breien en afkanten. Tweede schoudernaad sluiten. Halsboordnaad sluiten.

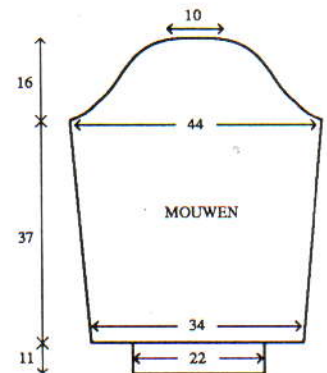

MOUWEN

Met RG, over 104 HB-nld. opzetten en een paar t. breien. 000. Sg. 9, met H, tot TT 9 breien. 15 x 1 st. aan weerskanten van de volg. en elke 9e t. meerd., en TEGELIJKERTIJD, als de TT op 10 staat, van ** tot ** herh. Tot TT 144 breien.

Mouwkop

3 st. aan het beg. van de volg. 2 t. afkanten. 11 x 1 st. aan het beg. van de volg. en elke 2e t. mind., en vervolgens 38 x 2 st. aan het beg. van de volg. en elke t. afkanten. Tot TT 206 breien en de overbl. 30 st. afkanten. **Mouwboorden:** Als achtertailleboord, over 67 HB-nld.

AFWERKING

De applikatievormen opnaaien. Schoudervullingen inzetten. Mouwen inzetten (de kop wat rimpelen zodat zij past). Zij- en mouwnaden sluiten.

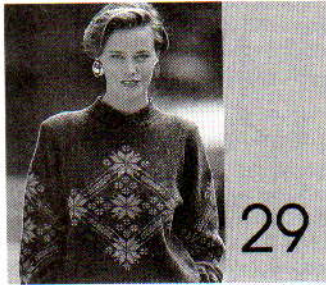

MACHINES: C of D met DB. **BENODIGDHEDEN:** 100% wol, 850 m/100 g - H: 200 (215, 230, 245, 260) g groen; A: 35 g oranje. **MATEN:** Voor bovenwijdte 86 (91, 96, 101, 106) cm. **PROEFLAP:** Noors/tr. st. (na wassen en persen) - 40 st. = 13,6 en 60 t. = 14,4 cm (Sg. ca. 7°). **BOORDSTEEK:** 1 x 1, Sg. 2/2. **OPMERKINGEN:** Zie patroonblad 2 (A) voor enkele motief en 1 (G) voor randpatroon.

ACHTERPAND

Met RG, over 149 (157, 163, 171, 179) HB-nld. en een paar t. breien. SAR. 000. Sg. 7°, met H, 5 t. breien. *Met A, 2 t. breien. Met H, 1 t. breien. Op de 1e toer van het randpatr. instellen en 1 t. breien om de nld. te selekteren. Met H in TVO-A en A in TVO-B, 7 t. noors breien. Op tr. st. instellen. Met H, 2 t. breien. Met A, 2 t. breien*. Met H, tot TT 124 breien. Aan weerskanten een merkdraadje aanbrengen. Tot TT 232 breien. De middelste 47 st. afkanten. De overbl. 51 (55, 58, 62, 66) st. aan weerskanten rest-breien (schouders). **Tailleboord:** 133 (141, 147, 155, 161) HB-nld. naar de B-st. schuiven. Met de verkeerde kant van het werk naar u toe, de st. van het achterpand op nld. terugzetten, gelijk verdeeld over de t. Met H, Sg. 7, 1 t. breien. Op boordst. overzetten. 000. Tot TT 39 breien. Sg. 10/8, 1 t. breien. Alle st. naar het HB overzetten en met de tongennaald afkanten.

VOORPAND

Als ACHTERPAND, tot TT 52. Op de 1e toer van het enkele motief instellen en 1 t. breien om de nld. te selekteren. Met H in TVO-A en A in TVO-B, het enkele motief breien tot TT 180 en TEGELIJKERTIJD, als de TT op 124 staat, aan weerskanten een merkdraadje aanbrengen. Met H, tot TT 204 breien.

Hals

De middelste 13 st. afkanten. De st.

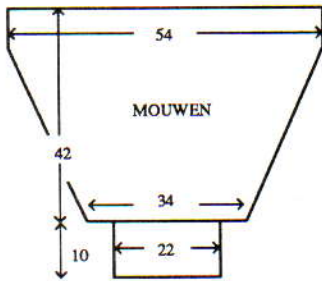
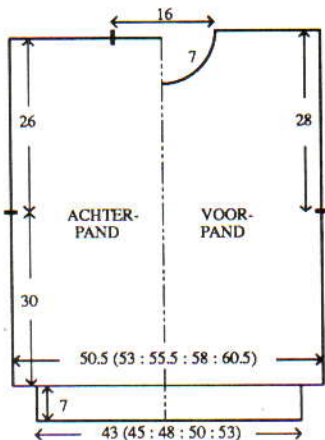

links rest-breien. SAR. 1 t. breien. 1 x 4 st., 1 x 3 st. en 2 x 2 st. aan het beg. van de volg. en elke 2e t. afkanten, en vervolgens 6 x 1 st. mind. Tot TT 240 breien en de overbl. 51 (55, 58, 62, 66) st. rest-breien. De st. links op nld. terugzetten en deze zijde in spiegelbeeld afbreien. **Tailleboord:** Als bij het achterpand.

MOUWEN

De schoudermaden sluiten door de st. van het voor- en achterpand op nld. terug te zetten, met de goede kant naar elkaar toe. Met H, Sg. 10, 1 t. breien en afkanten. 159 HB-nld. naar de B-st. schuiven. Met de verkeerde kant van het werk naar u toe, hetzelfde aantal st. langs het armsgat tussen de merkdraadjes opnemen en op nld. zetten. 000. Sg. 7°, met H, tot TT 2 breien. Op de 1e toer van het enkele motief instellen en 1 t. breien om de nld. te selekteren. Met H in TVO-A en A in TVO-B, van hieraf het enkele motief breien. Tot TT 4 breien. 29 x 1 st. aan weerskanten van de volg. en elke 6e t. mind. en TEGELIJKERTIJD, als de TT op 130 staat, doorgaan met H. Tot TT 154 breien. Van * tot * herh. Met H, tot TT 174 breien en de overbl. 101 st. rest-breien. **Mouwboorden:** 65 HB-nld. naar de B-st. schuiven. Met de verkeerde kant van het werk naar u toe, de st. van de mouw op nld. terugzetten, gelijk verdeeld over de t. Met H, Sg. 7, 1 t. breien. Op boordst. overzetten. 000. Tot TT 59 breien. Sg. 10/8, 1 t. breien. Alle st. naar het HB overzetten en met de tongennaald afkanten.

HALSBOORD

Met RG, over 135 HB-nld. opzetten en een paar t. breien. Met H, Sg. 7°, 3 t. breien. Op boordst. overzetten. 000. 2 t. breien. 11 x 2 st. aan het beg. van de volg. en elke t. afkanten. Tot TT 23 breien. Sg. 10/8, 1 t. breien. Alle st. naar het HB overzetten en met de tongennaald afkanten.

AFWERKING

Halsboord met een stikst. vastzetten, middenvoor laten overlappen. Delen wassen, opspelden en persen. Zij- en mouwnaden sluiten.

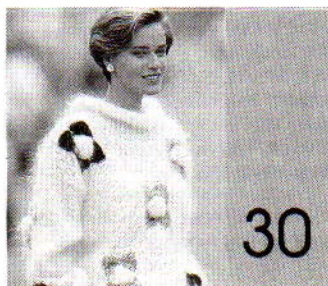

MACHINES: B1 met intarsia-faciliteit of B2 met intarsia-slede en DB. **BENODIGDHEDEN:** 80% mohair/15% wol/5% nylon, 180 m/100 g - H: 425 (450, 475, 500, 525) g naturel; restjes turquoise, paars en lichtblauw. **MATEN:** Voor bovenwijdte 86 (91, 96, 101, 106) cm. **PROEFLAP:** Tr. st./intarsia - 20 st. = 15,3 cm en 30 t. = 14,1 cm (Sg. ca. 10 met de intarsia-slede en Sg. ca. 9 met de breislede). **BOORDSTEEK:** 1 x 1, Sg. 0/0. **OPMERKINGEN:** Vierkanten - de vierkanten worden over 11 st. gebreid. Met de gewenste kleur, 12 t. intarsia breien. Op breislede en H overgaan. Alle nld. behalve de 11 intarsia-nld. naar de E-st schuiven. De TT buiten werking stellen. 12 t. breien. Alle nld. naar de B-st. terugschuiven. Met de intarsia-slede en de gewenste kleur, 12 t. intarsia breien. Als de trui klaar is, met de verkeerde kant van het werk naar u toe en met een aparte draad H, beide intarsia-delen in het midden intrekken. De zijranden van de "nop" sluiten. De twee hoeken van de "nop" aan elkaar zetten.

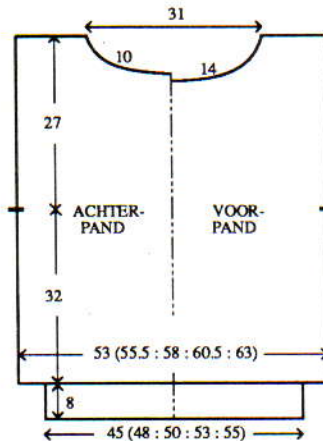

ACHTERPAND

Met RG, over 69 (73, 75, 79, 83) HB-nld. opzetten en een paar t. breien. SAR. 000. Sg. 10, met H van hieraf intarsia breien. Tot TT 68 breien. Aan weerskanten een merkdraadje aanbrengen. Tot TT 104 breien.

Hals

De middelste 9 st. rest-breien. De st. links rest-breien. SAR. 1 t. breien. 6 x 2 st. aan het beg. van de volg. en elke 2e t. afkanten, en vervolgens 4 x 1 st. mind. Tot TT 126 breien en de overbl. 14 (16, 17, 19, 21) st. rest-breien. De st. links op nld. terugzetten en deze zijde in spiegelbeeld afbreien. **Tailleboord:** 61 (65, 67, 71, 75) HB-nld. naar de B-st. schuiven. Met de verkeerde kant van het werk naar u toe, de st. van het achterpand op nld. terugzetten, gelijk verdeeld over de t. Met H, Sg. 10, 1 t. breien. Op boordst. overzetten. 000. Tot TT 29 breien. Sg. 10/8, 1 t. breien. Alle st. naar het HB overzetten en met de tongennaald afkanten. **Tailleboord:** Als bij het achterpand.

VOORPAND

Als ACHTERPAND, tot TT 96.

Hals

De middelste 5 st. rest-breien. De st. links rest-breien. SAR. 1 t. breien. 4

x 2 st. aan het beg. van de volg. en elke 2e t. afkanten, en vervolgens 10 x 1 st. mind. Tot TT 126 breien en de overbl. 14 (16, 17, 19, 21) st. rest-breien. De st. links op nld. terugzetten en deze zijde in spiegelbeeld afbreien.

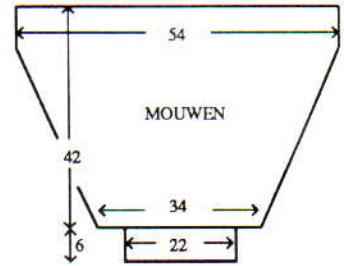

HALSBOORD

Eén schoudernaad sluiten door de st. van het voor- en achterpand op nld. terug te zetten, met de goede kant naar elkaar toe. Met H, Sg. 10, 1 t. breien en afkanten. Met H, over 105 HB-nld. MHO. Sg. 6, 12 t. breien. Op boordst. overzetten. 000. Sg. 0/0. De Sg. op elke 4e t. met ° vermeerderen. Tot TT 20 breien. Alle st. naar het HB overzetten. Sg. 9, 1 t. breien. Met de goede kant van het werk naar u toe, hetzelfde aantal st. langs de hals opnemen en op nld. zetten. Sg. 9, 4 t. breien en rest-breien. Tweede schoudernaad sluiten. Halsboordnaad sluiten en boord met een stikst. vastzetten door de laatste t. die met H gebreid is.

MOUWEN

70 HB-nld. naar de B-st. schuiven. Met de verkeerde kant van het werk naar u toe, hetzelfde aantal st. langs het armsgat tussen de merkdraadjes opnemen en op nld. zetten. 000. Met H, Sg. 10, van hieraf vierkanten breien. Tot TT 12 breien. 13 x 1 st. aan het beg. van de volg. en elke 6e t. mind. Tot TT 90 breien en de overbl. 44 st. rest-breien. **Mouwboorden:** 31 HB-nld. naar de B-st. schuiven. Met de verkeerde kant van het werk naar u toe, de st. van de mouw op nld. terugzetten, gelijk verdeeld over de t. Met H, Sg. 10, 1 t. breien. Op boordst. overzetten. 000. Tot TT 23 breien. Sg. 10/8, 1 t. breien. Alle st. naar het HB overzetten en met de tongennaald afkanten.

AFWERKING

Zij- en mouwnaden sluiten.



MACHINES: A, C of D met breigeleider en DB. **BENODIGDHEDEN:** 4-draads garen, ca. 350 à 430 m/100 g. Restjes gemeleerd garen voor de halsboord. Applikatievorm. **MATEN:** Voor bovenwijdte 86 (91, 96, 101, 106) cm. **BOORDSTEEK:** 1 x 1.

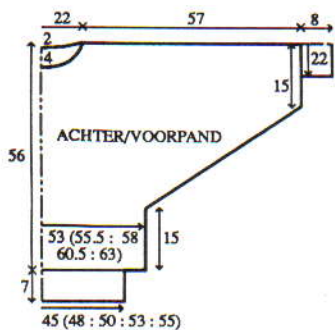

WERKWIJZE

Een proeflapje maken en de breigeleider instellen. Het achter-/voorpand/mouwen op het transparant overnemen (in de richting van de BREIRICHTING-pijltjes). Het kledingstuk wordt van mouwboord tot mouwboord gebreid (eindigen met rest-breien). De halsboord is ca. 4 cm breed.

BREIVOLGORDE

Voor- en achterpand breien. *Taille-boorden*: Met de stekenmaatschaal het aantal benodigde st. uitrekenen. Deze nld. naar de B-st. schuiven. Met de verkeerde kant van het werk naar u toe, hetzelfde aantal st. langs de het achter/voorpand opnemen en op nld. zetten. Met H en de juiste Sg., 1 t. breien. Op boordst. overzetten en het aantal benodigde t. breien. Sg. 10/8, 1 t. breien. Alle st. naar het HB overzetten en met de tongennaald afkanten.

MOUWBOORDEN

De bovenmouwnaden met een matrasst. sluiten. Met de stekenmaatschaal het aantal benodigde st. uitrekenen. Deze nld. naar de B-st. schuiven. Met de verkeerde kant van het werk naar u toe, de st. van de mouw op nld. terugzetten, gelijk verdeeld over de t. Met H en de juiste Sg., 1 t. breien. Op boordst. overzetten en het aantal benodigde t. breien. Sg. 10/8, 1 t. breien. Alle st. naar het HB overzetten en met de tongennaald afkanten.

HALSBOORD

Met gemeleerd garen, over het aantal benodigde nld. MHO. De boord net zolang breien totdat zij langs de hals past. Afkanten. Uiteinden aan elkaar zetten. Met de goede kant van de trui en de boord naar elkaar toe, langs de hals zetten. Boord naar binnen slaan en vastzetten.

AFWERKING

Applikatievorm opnaaien. Zij- en mouwnaden sluiten.

NIEUW!

EXCLUSIEVE BREI- MACHINE ACCESSOIRES

KNITARSIA GARENSPANNER

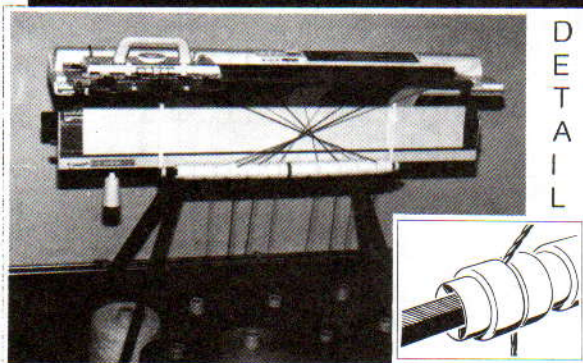

Probleemloos Intarsia breien, geen draden meer door elkaar, geen verschil in steekgrootte, geen omgevallen bollen. Tot 20 draden te gebruiken (uitbreiding mogelijk). Geschikt voor alle merken enkelbeds en dubbelbeds breimachines.

Ook uitermate geschikt voor grofbreimachines.

KNITARSIA BREIRASTER



Ontwerp zelf uw lievelingsmotief vanaf foto of tekening. Leg uw motief onder het raster en in enkele seconden is uw tel- of ponskaartpatroon gereed.

STEKENWIPPER

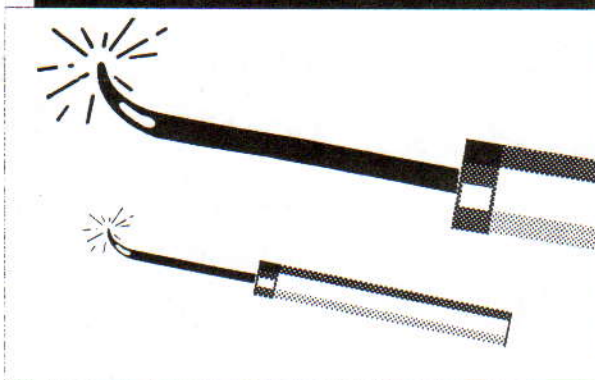

Met de stekenwipper pakt u nu in een keer probleemloos gevallen steken op. Werkt fantastisch bij dubbelbeds werk. Een onontbeerlijke hulpnaald.

Direct leverbaar per post!
(Zie antwoordkaart in dit blad)

S. SCHOUTEN bv.

Raadhuisstraat 49. 1016 DD Amsterdam
Tel. 020-234559 Fax. 020-246490

PATROONBLAD 1

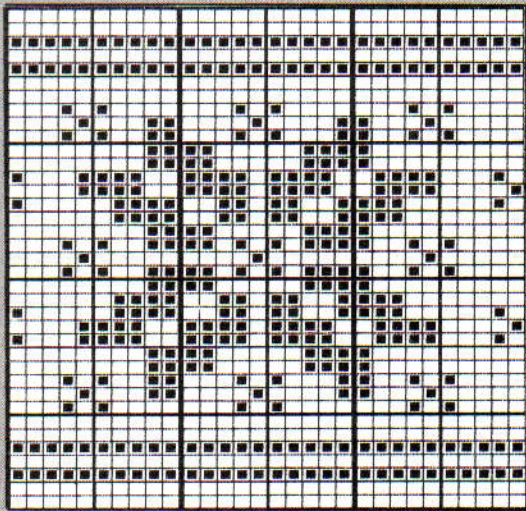

A

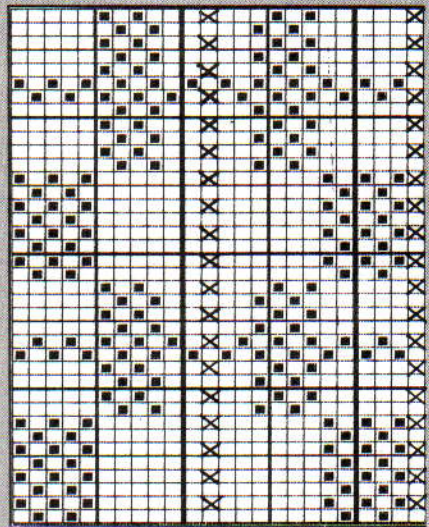

B

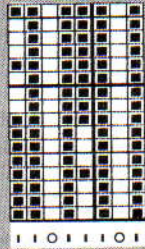

E

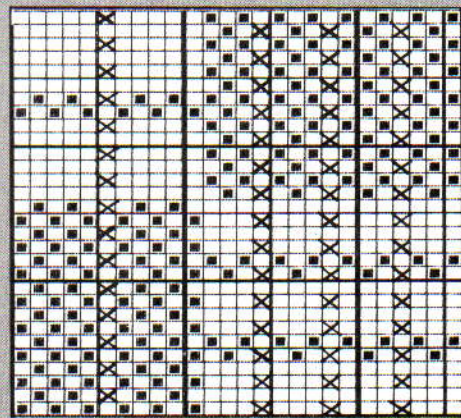

C

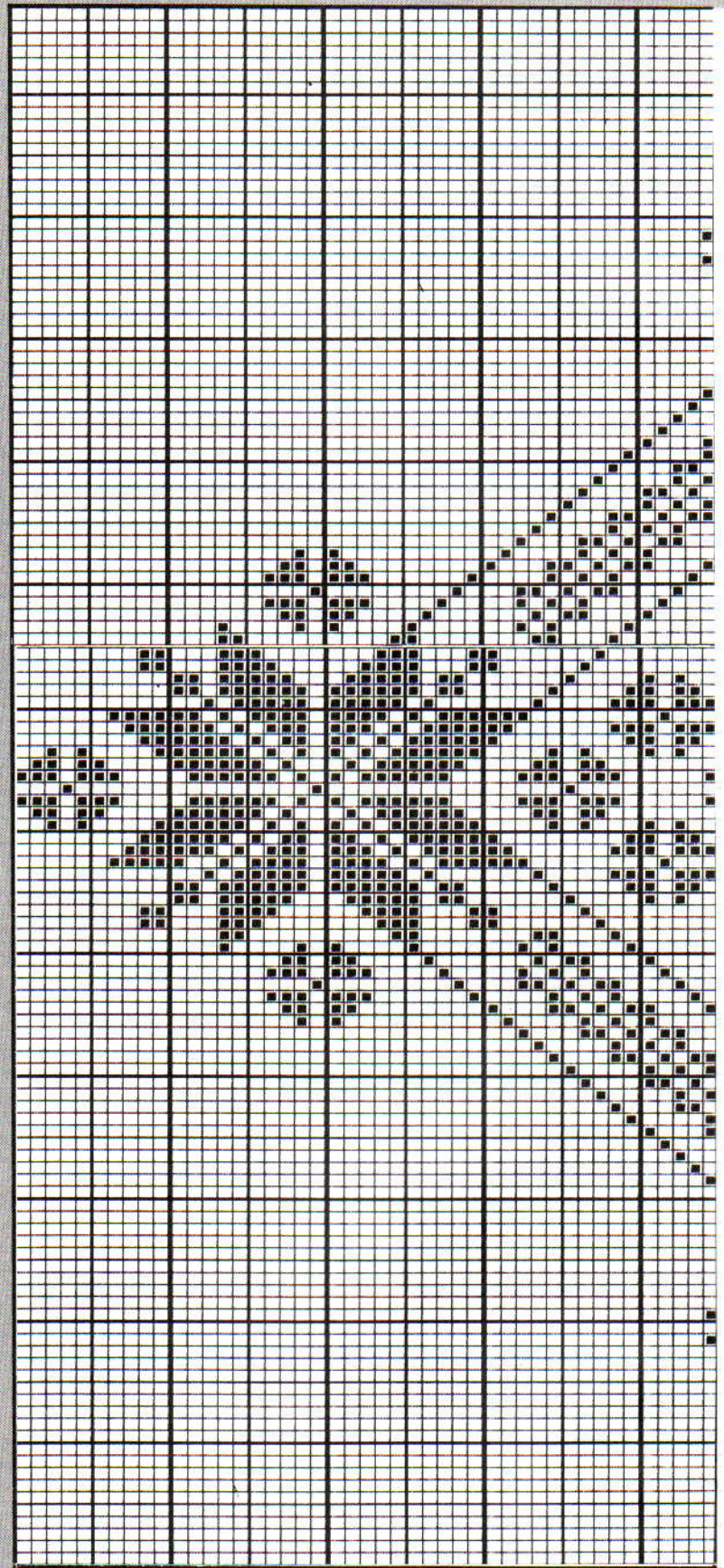

D

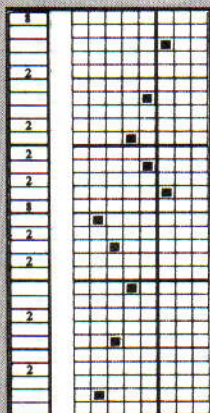

F

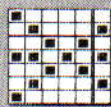
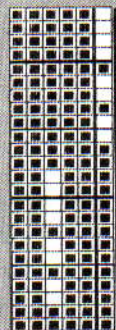

G

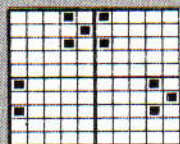

H

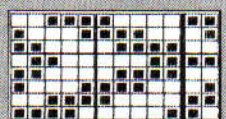

I



J



K

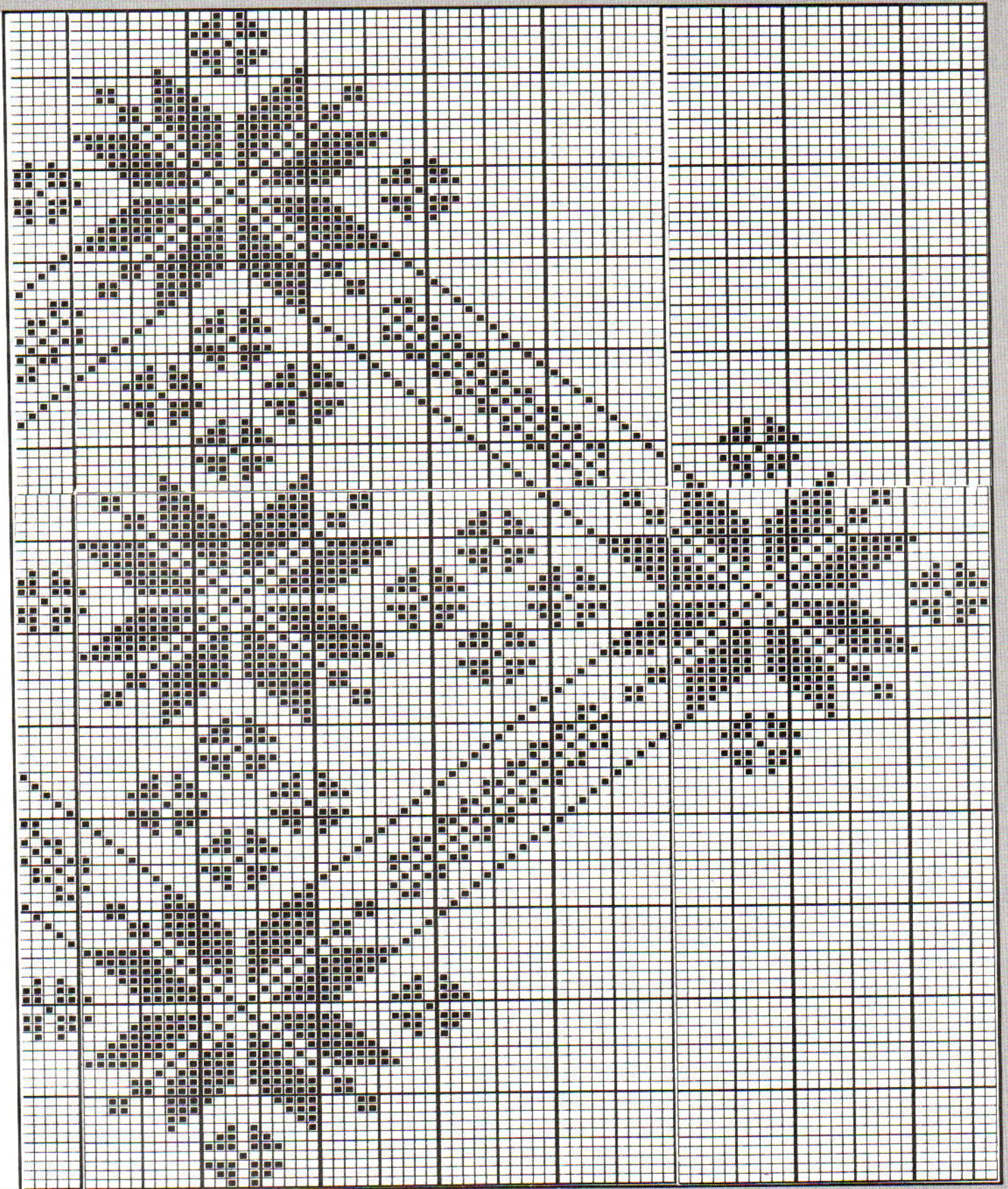

A

B



C

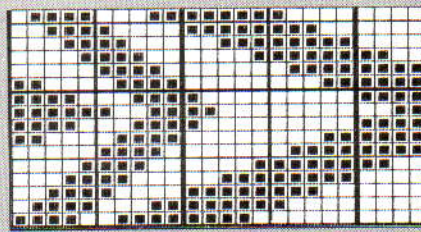

D

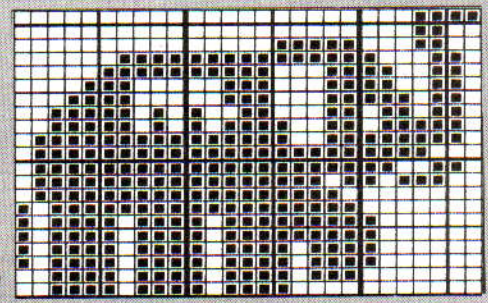

PATROONBLAD 3

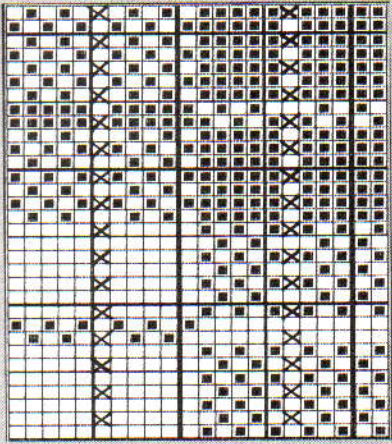

A

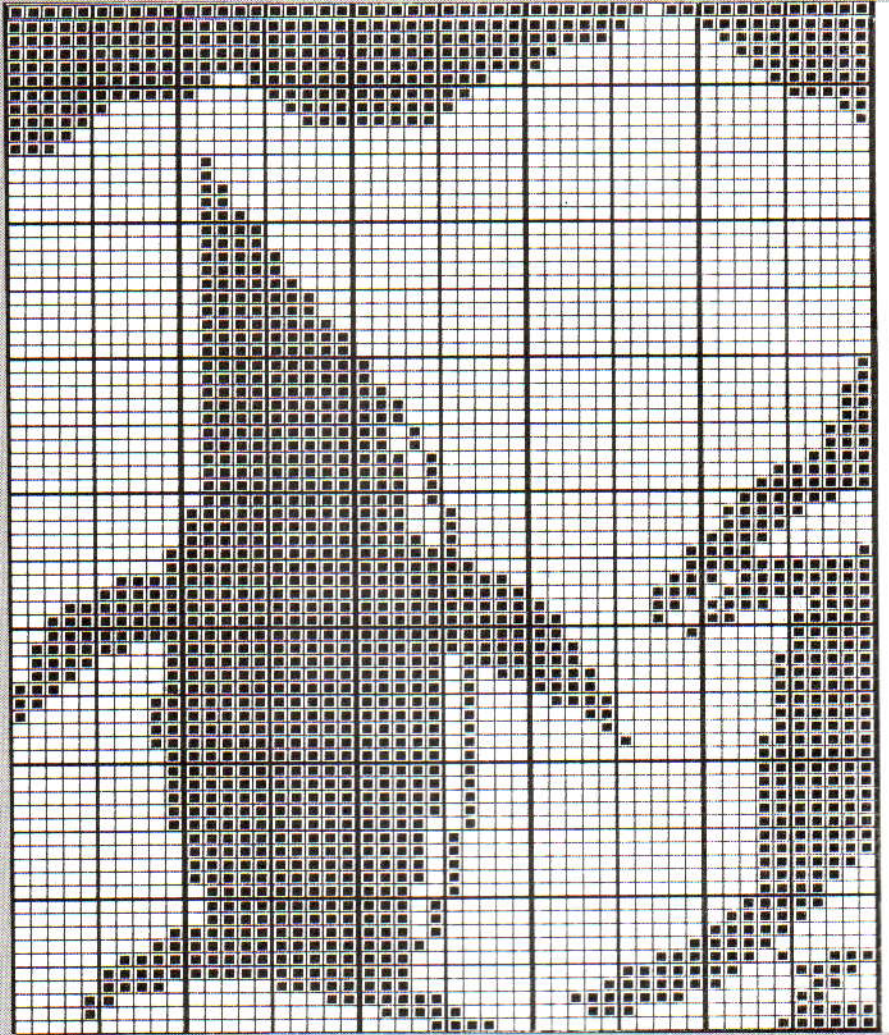

D

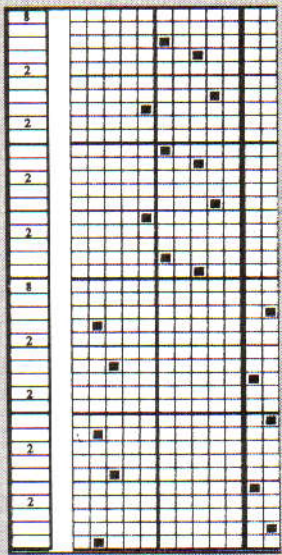

B

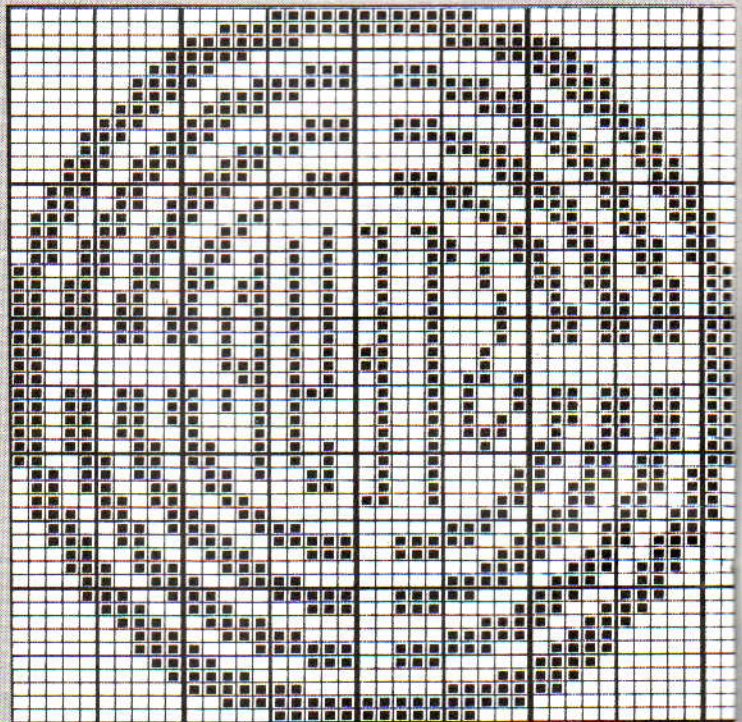

E

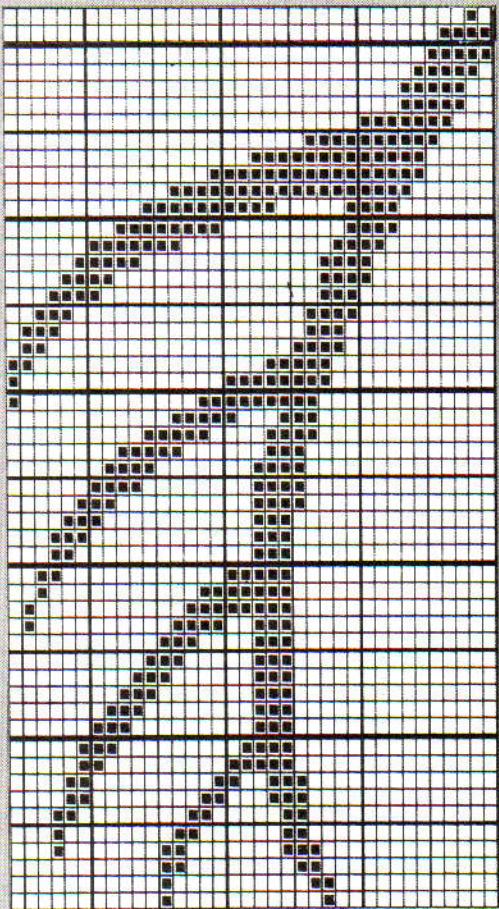

C

PATROONBLAD 4



A

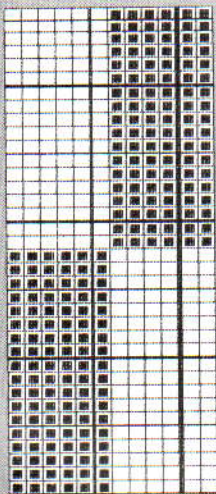

F

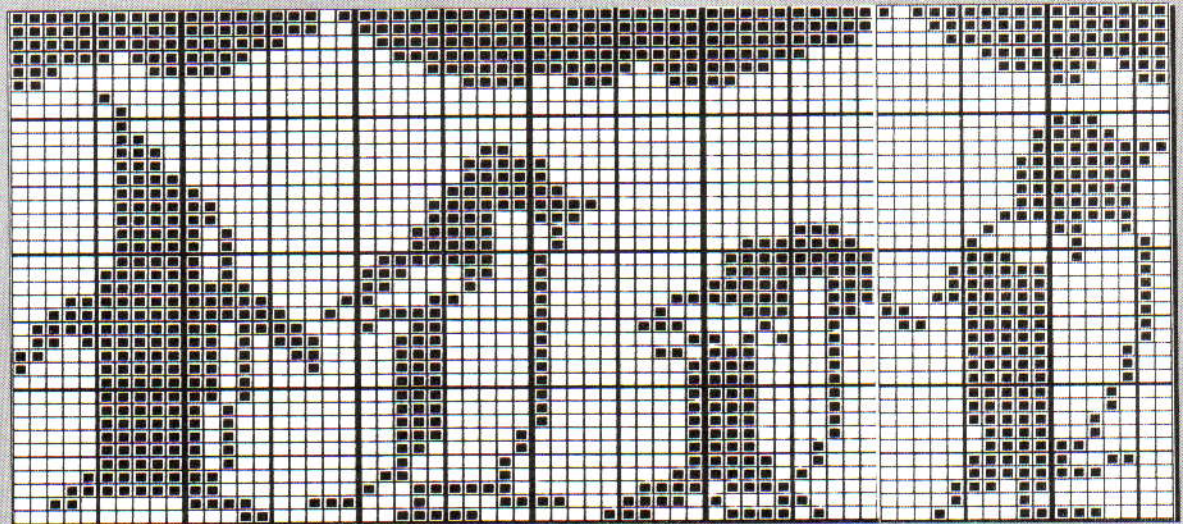

B

C

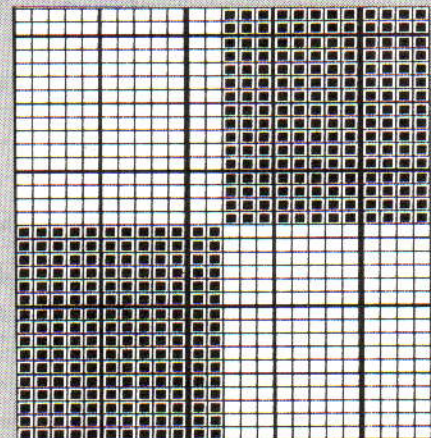

E

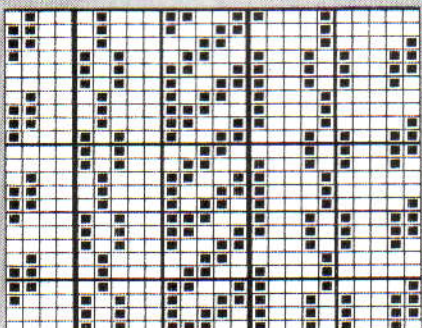

D

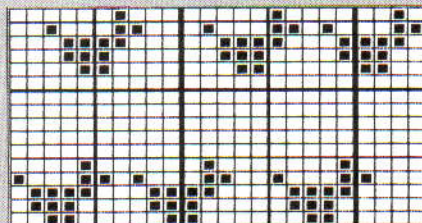

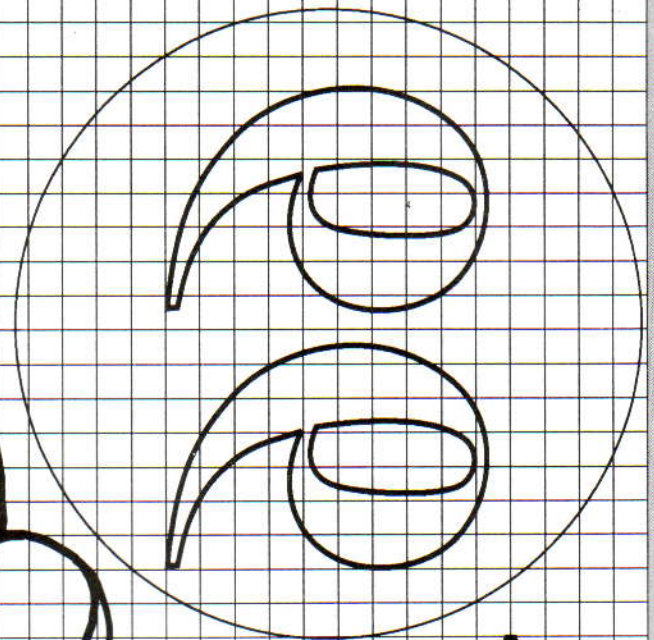

A

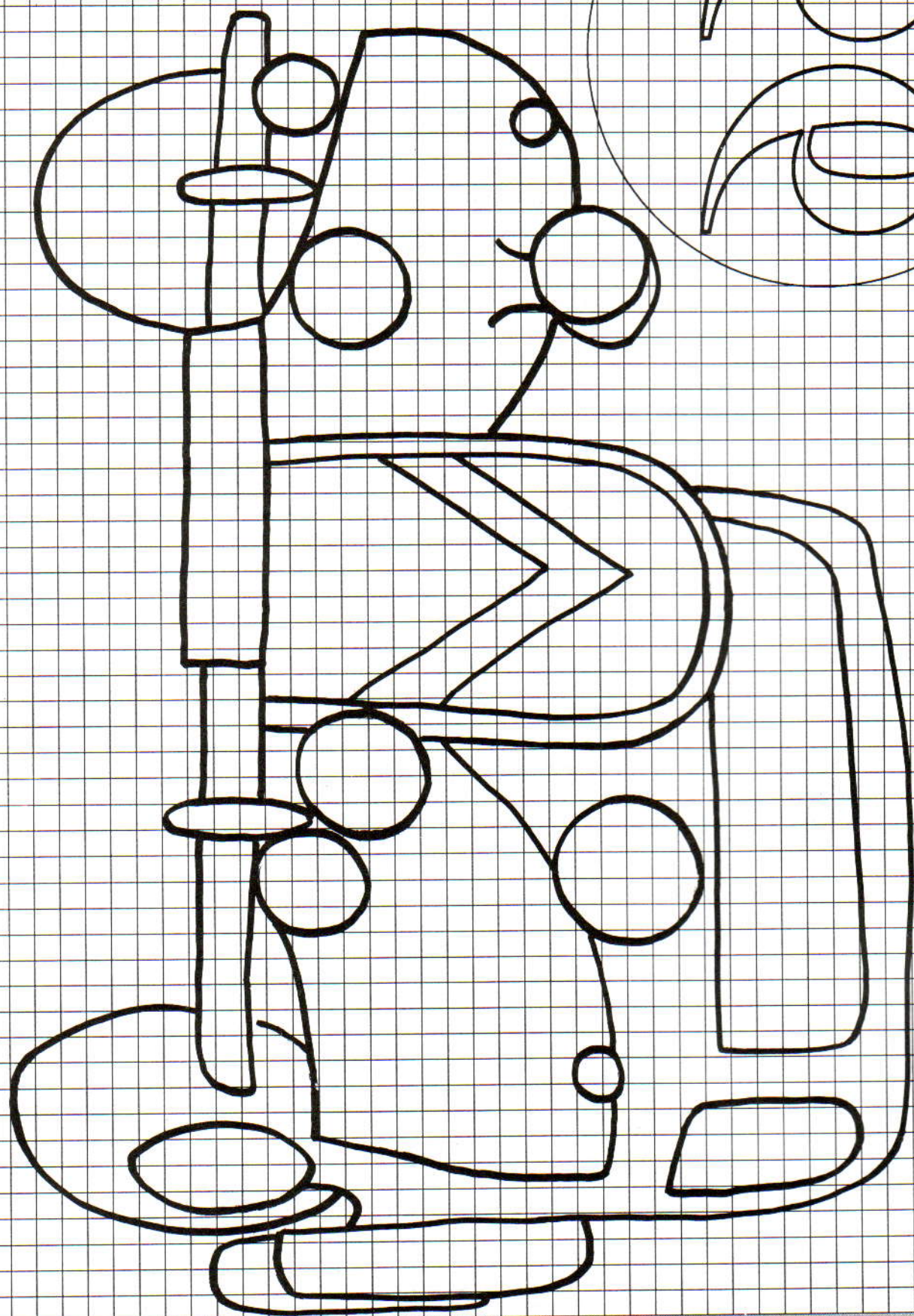

B

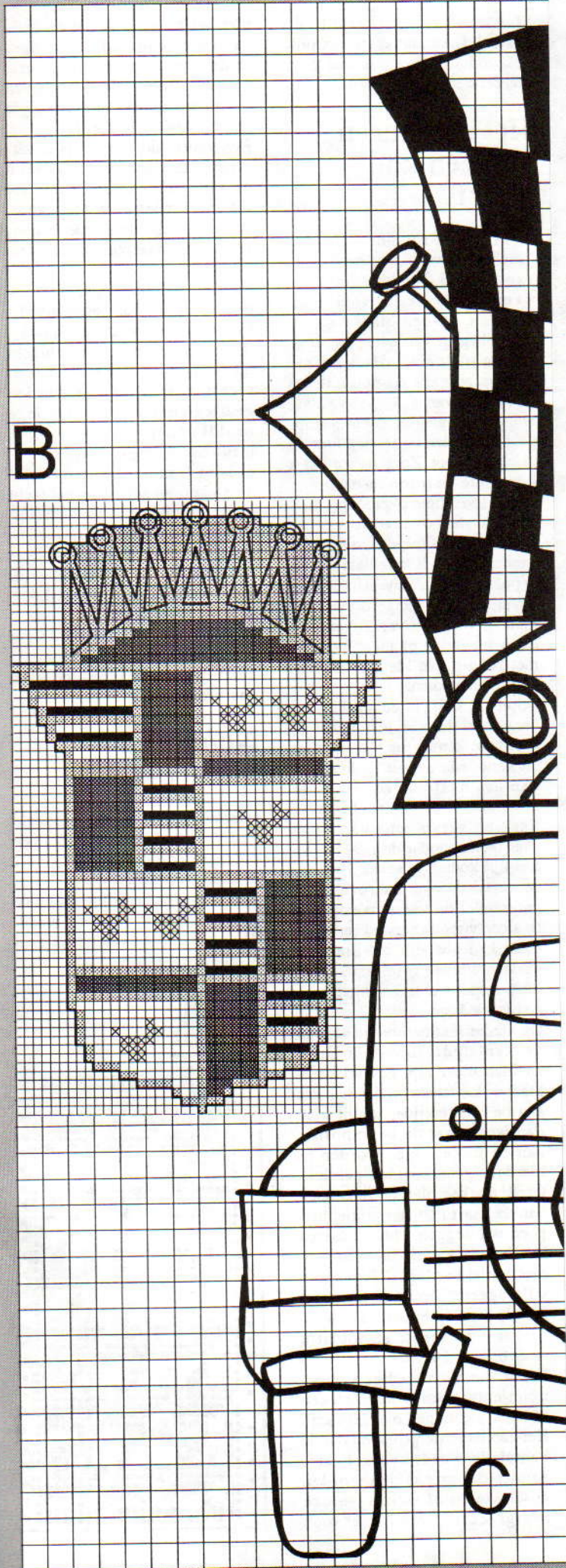

Zie ommezijde voor de gebruikte afkortingen. Het uitvouwblad is zo ontworpen dat u deze belangrijke informatie altijd bij de hand heeft.

AFKORTINGEN

A-st.	Buitenwerkingstand
B-st.	Breistand
beg.	Begin
[D]	Damesmaten
D-st.	Patroonbreistand
DB	Dubbelbedsaanvulling
E-st.	Ruststand
G-slede	Automatische breislede
H	Hoofdgaren en hoofdkleur
[H]	Herenmaten
HB	Hoofdbed
herh.	Herhaal (herhalen)
[K]	Kindermaten
KK	Kontrasterende kleur
meerd.	Meerderen
MHO	Met de hand opzetten
mind.	Minderen
nld.	Naald(en)
overbl.	Overblijvende
patr.	Patroon
rest-breien	Met een restje garen een paar t. breien en werk van de machine afhalen
RG	Restje garen
SAL	Slede aan de linkerkant
SAR	Slede aan de rechterkant
Sg.	Steekgrootte
st.	Steek (steken)
t.	Toer(en)
tr. st.	Tricotsteek
TT	Toerenteller
TVO	Toevoerorg
VB	Volle boordsteek, d.w.z. alle nld. op de B-st.
volg.	Volgende
'0'	Midden van het naaldenbed
000	Toerenteller op 000 zetten

SYMBOLEN OP HANDSELEKTIE-TELTEKENING

- Rechte steek
- Gaatje
- Steek die naar rechts is overgebracht
- Steek die naar links is overgebracht
- Naald met 3 st.: één gewone steek, één die van de nld. links is overgebracht en één van de nld. rechts
- Averechte steek

MACHINES

- A 4,5 mm naaldenafstand, met ponskaart-faciliteit – patroonherh. van 24 st.
- B1 9 mm naaldenafstand – handselektie.
- B2 9 mm naaldenafstand, met ponskaart-faciliteit – patroonherh. van 24 st.
- C 4,5 mm naaldenafstand, elektronische machine met programmablad – patroonherh. van maximaal 60 st.
- D 4,5 mm naaldenafstand, elektronische machine met diskteststation – patroonherh. van maximaal 200 st.

OPMERKINGEN

Alle maten worden in cm weergegeven.

Voordat u begint, altijd de steekgrootte controleren.

Succes hangt af van een korrekte stekenverhouding!

De letter vóór de cijfers op de elektronische breimachine (KH910) betekent het volgende:

- O = oranje = linkerkant van het bed
- G = groen = rechterkant van het bed

1 x 2 BOORDSTEEK

PH-knop op H. Naaldenstand:



(dit ziet er als een 2 x 2 boordsteek uit)

Tussen elk cijfer op de steekgrootteknop staan twee instellingen. Deze worden in de werkbeschrijving aangegeven met °°.

Stap 4. Markeer tenslotte de linkerzijde van de kaart met pijltjes, zodat u weet wanneer u de breislede moet gebruiken.

Het markeren van een kantkaart

Kontroleer of het ontwerp geschikt is voor een ponskaart van 24 steken. Pons het ontwerpgebied, precies zoals aangegeven, op een blanco kaart, met inbegrip van eventuele lege steken of toeren. Herhaal het patroon zo vaak als nodig is om de breedte van de kaart te vullen en het lang genoeg is om gekoppeld te worden en soepel door de machine loopt. Zorg ervoor dat u complete patroonherhalingen pons. Eventuele overbodige toeren aan de bovenzijde van de kaart kunt u afknippen, maar vergeet niet eerst 2 complete toeren te ponsen voor de overlapping. In geval van zeer lange ontwerpen kunt u, voor het verkrijgen van extra lengte, 2 of meer kaarten met behulp van klemmetjes aan elkaar vastmaken.

Schuif de kaart in de machine en vergrendel deze bij toer 1. Zet de breislede aan de rechterzijde en de kantslede aan de linkerzijde van het naaldenbed. Haal de breislede over van rechts naar links en vervolgens van links naar rechts, zodat de naalden op één lijn komen te staan. Haal nu de kantslede over naar rechts en ontgrendel de kaart. Wanneer u de slede voor de eerste keer overhaalt kan het zijn dat niet alle naalden worden geselecteerd. Dit dient echter wel te geschieden bij de tweede keer.

Ga verder met het overhalen van de kantslede totdat er geen naalden meer zijn geselecteerd. Staat de kantslede op dat moment aan de rechterzijde, schuif hem dan weer naar de beginpositie aan de linkerzijde. Worden er hierdoor geen naalden geselecteerd, markeer dan de linkerkant van de kaart met een pijltje, hetgeen wil zeggen: "brei 2 toeren met behulp van de breislede" of met een cijfer, bijv. "6", hetgeen wil zeggen: "brei 6 toeren met behulp van de breislede". Werk de kaart zo verder af, totdat u weer bij toer 1 bent.

Bij de meeste volledige kantpatroon-ontwerpen worden steken in beide richtingen overgebracht. Het kan dan ook gebeuren dat de kantslede wordt overgehaald, zonder dat er naalden worden geselecteerd of steken worden overgebracht, terwijl het toch

niet het moment is om de breislede te gebruiken. Door de kantslede over te halen komt deze, voor wat betreft de richting van overbrenging, aan de juiste zijde van het naaldenbed te staan.

Een voorbeeld hiervan is onderstaand stekenpatroon, waarbij u de kantslede aan de linkerzijde viermaal moet overhalen, voordat u de breislede aan de rechterzijde tweemaal kunt overhalen, d.w.z.:

- a) heen (van links naar rechts) – de naalden worden geselecteerd.
- b) terug (van rechts naar links) – de steken worden overgebracht op de naastliggende naalden (van rechts naar links), er worden gaatjes gemaakt, er zijn lege naaldkoppen en er worden nieuwe naalden geselecteerd.
- c) heen (van links naar rechts) – de steken worden overgebracht op de naastliggende naalden (van links naar rechts), er worden gaatjes gemaakt, er zijn lege naalden en er worden geen nieuwe naalden geselecteerd.
- d) terug (van rechts naar links) – er worden geen steken overgebracht of naalden geselecteerd. U moet dus nu de breislede gaan gebruiken.

Noorse en andere steken

Hieronder ziet u een voorbeeld van hoe u een ponskaart voor een noors patroon kunt maken.

Stap 1 t/m3 is hetzelfde als bij de kantkaart. Het ontwerp wordt driemaal in de breedte en zesmaal in de lengte herhaald.

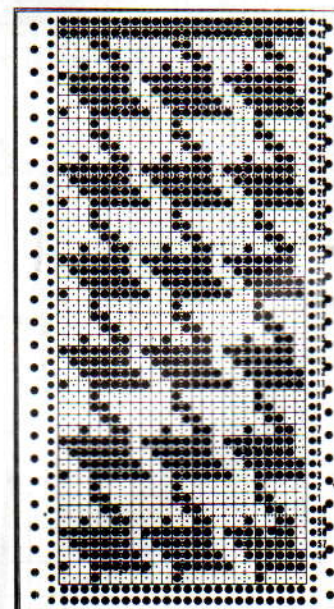
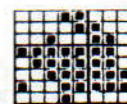

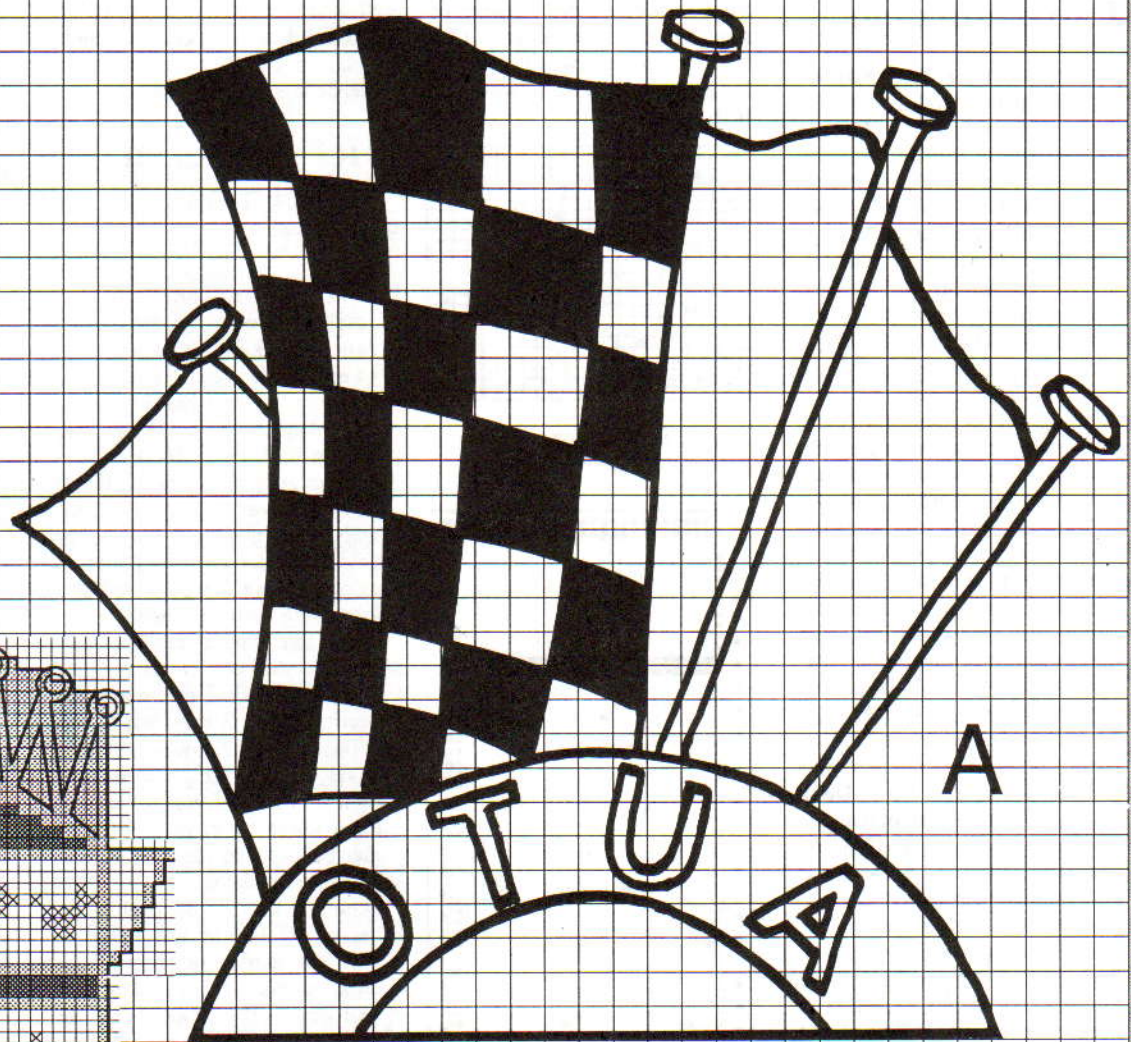

B

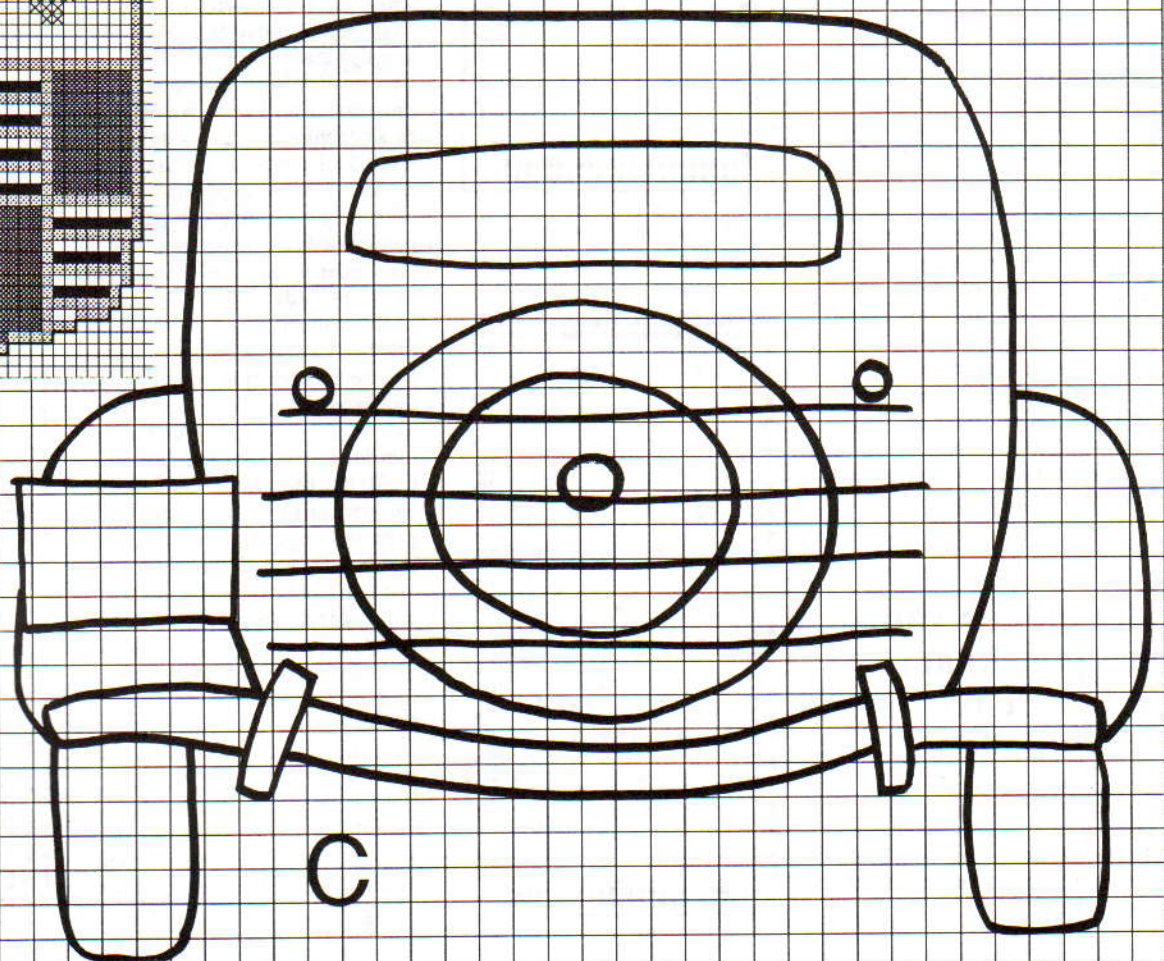
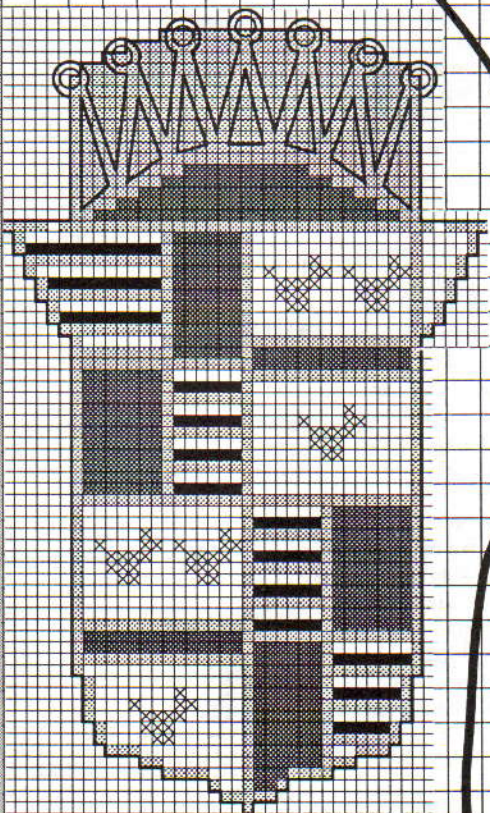

C

Patroonbladen

De patroonbladen worden gebruikt met de werkbeschrijvingen in deze uitgave. Om de ontwerpen te kunnen breien, moeten ze zodanig gekopieerd worden, dat de machine ze begrijpt. Dit zal afhangen van het patroonsysteem van de machine, d.w.z. gaat het om een elektronisch systeem, een ponskaartsysteem of om machines, waarbij u handmatig moet selecteren of toetsen moet bedienen.

Sommige ontwerpen zijn echter niet voor alle machines geschikt en kunnen slechts op elektronische modellen worden gemaakt; u dient de door uw machine vereiste steekherhalingen dus te vergelijken met die van het patroon. Bent u in het bezit van een ponskaart-machine, dan heeft u ontwerpen nodig met herhalingen die in totaal 24 steken vormen, d.w.z. 2, 3, 4, 6, 8, 12 of 24 en bij drukknop-modellen heeft u herhalingen nodig voor 8 steken, d.w.z. 2, 4 of 8. Denk eraan, dat u complete ontwerpen kopieert, anders zullen de patroongebieden niet goed uitkomen bij patroonherhalingen. Soms is het mogelijk om het ontwerp enigszins te wijzigen door één of twee steken toe te voegen, zodat het geschikt is voor uw machine. Is dit niet het geval, dan kunt u een ander, maar soortgelijk patroon uitkiezen. Bij enkelvoudige motieven die breder zijn dan een ponskaart kunt u het patroonblad als teltekening gebruiken om handmatig de rest van de steken te selecteren.

Vergeet bovendien niet dat de ontwerpen op de patroonbladen eveneens gebruikt kunnen worden als teltekeningen voor intarsia, mazen, etc. of voor eigen ideeën en dat een ontwerp voor een ponskaart-machine met 4,5 mm naaldenafstand vaak gebruikt kan worden op ponskaart-machines met 9 mm naaldenafstand en omgekeerd (behalve voor kant en draadkant).

Het maken van een ponskaart m.b.v. de patroonbladen

KANTKAARTEN

Hiernaast ziet u een voorbeeld van hoe u een kantponskaart kunt maken.

Stap 1. Kopieer het ontwerp op een blanco ponskaart. (We hebben het ontwerp voor de lengte van de kaart tweemaal herhaald.)

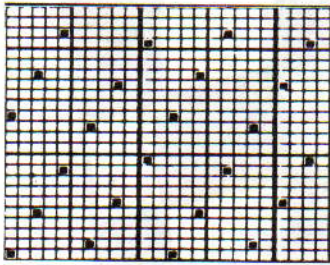

Stap 2. Pons daarna twee rijen gaatjes voor de overlapping.

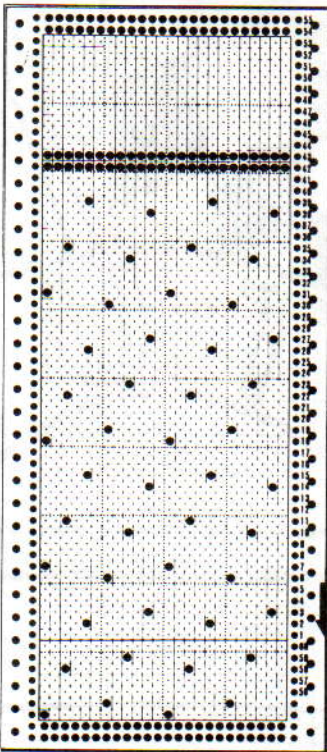

Stap 3. Knip nu de bovenrand van de kaart af.

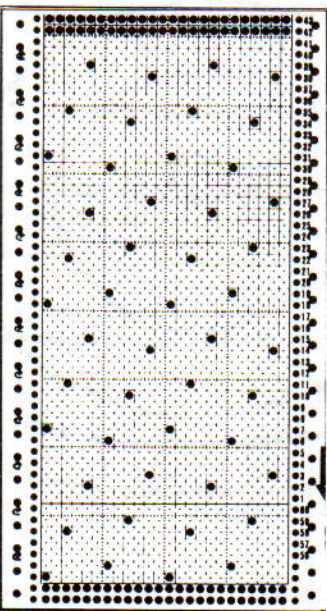

Stap 4. Markeer tenslotte de linkerzijde van de kaart met pijltjes, zodat u weet wanneer u de breislede moet gebruiken.

Het markeren van een kantkaart

Kontroleer of het ontwerp geschikt is voor een ponskaart van 24 steken. Pons het ontwerpgebied, precies zoals aangegeven, op een blanco kaart, met inbegrip van eventuele lege steken of toeren. Herhaal het patroon zo vaak als nodig is om de breedte van de kaart te vullen en het lang genoeg is om gekoppeld te worden en soepel door de machine loopt. Zorg ervoor dat u complete patroonherhalingen pons. Eventuele overbodige toeren aan de bovenzijde van de kaart kunt u afknippen, maar vergeet niet eerst 2 complete toeren te ponsen voor de overlapping. In geval van zeer lange ontwerpen kunt u, voor het verkrijgen van extra lengte, 2 of meer kaarten met behulp van klemmetjes aan elkaar vastmaken.

Schuif de kaart in de machine en vergrendel deze bij toer 1. Zet de breislede aan de rechterzijde en de kantslede aan de linkerzijde van het naaldenbed. Haal de breislede over van rechts naar links en vervolgens van links naar rechts, zodat de naalden op één lijn komen te staan. Haal nu de kantslede over naar rechts en ontgrendel de kaart. Wanneer u de slede voor de eerste keer overhaalt kan het zijn dat niet alle naalden worden geselecteerd. Dit dient echter wel te geschieden bij de tweede keer.

Ga verder met het overhalen van de kantslede totdat er geen naalden meer zijn geselecteerd. Staat de kantslede op dat moment aan de rechterzijde, schuif hem dan weer naar de beginpositie aan de linkerzijde. Worden er hierdoor geen naalden geselecteerd, markeer dan de linkerkant van de kaart met een pijltje, hetgeen wil zeggen: "brei 2 toeren met behulp van de breislede" of met een cijfer, bijv. "6", hetgeen wil zeggen: "brei 6 toeren met behulp van de breislede". Werk de kaart zo verder af, totdat u weer bij toer 1 bent.

Bij de meeste volledige kantpatroon-ontwerpen worden steken in beide richtingen overgebracht. Het kan dan ook gebeuren dat de kantslede wordt overgehaald, zonder dat er naalden worden geselecteerd of steken worden overgebracht, terwijl het toch

niet het moment is om de breislede te gebruiken. Door de kantslede over te halen komt deze, voor wat betreft de richting van overbrenging, aan de juiste zijde van het naaldenbed te staan.

Een voorbeeld hiervan is onderstaand stekenpatroon, waarbij u de kantslede aan de linkerzijde viermaal moet overhalen, voordat u de breislede aan de rechterzijde tweemaal kunt overhalen, d.w.z.:

- heen (van links naar rechts) – de naalden worden geselecteerd.
- terug (van rechts naar links) – de steken worden overgebracht op de naastliggende naalden (van rechts naar links), er worden gaatjes gemaakt, er zijn lege naaldkoppen en er worden nieuwe naalden geselecteerd.
- heen (van links naar rechts) – de steken worden overgebracht op de naastliggende naalden (van links naar rechts), er worden gaatjes gemaakt, er zijn lege naalden en er worden geen nieuwe naalden geselecteerd.
- terug (van rechts naar links) – er worden geen steken overgebracht of naalden geselecteerd. U moet dus nu de breislede gaan gebruiken.

Noorse en andere steken

Hieronder ziet u een voorbeeld van hoe u een ponskaart voor een noors patroon kunt maken.

Stap 1 t/m 3 is hetzelfde als bij de kantkaart. Het ontwerp wordt driemaal in de breedte en zesmaal in de lengte herhaald.

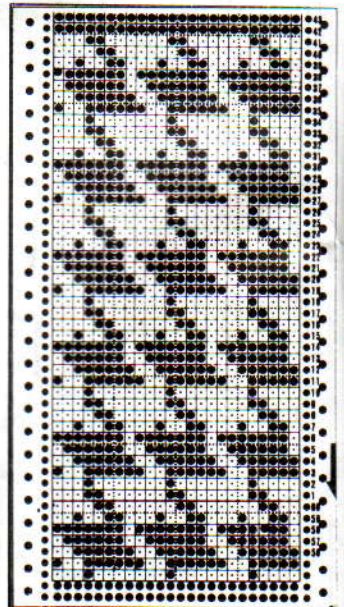
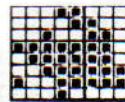

MOHAIR

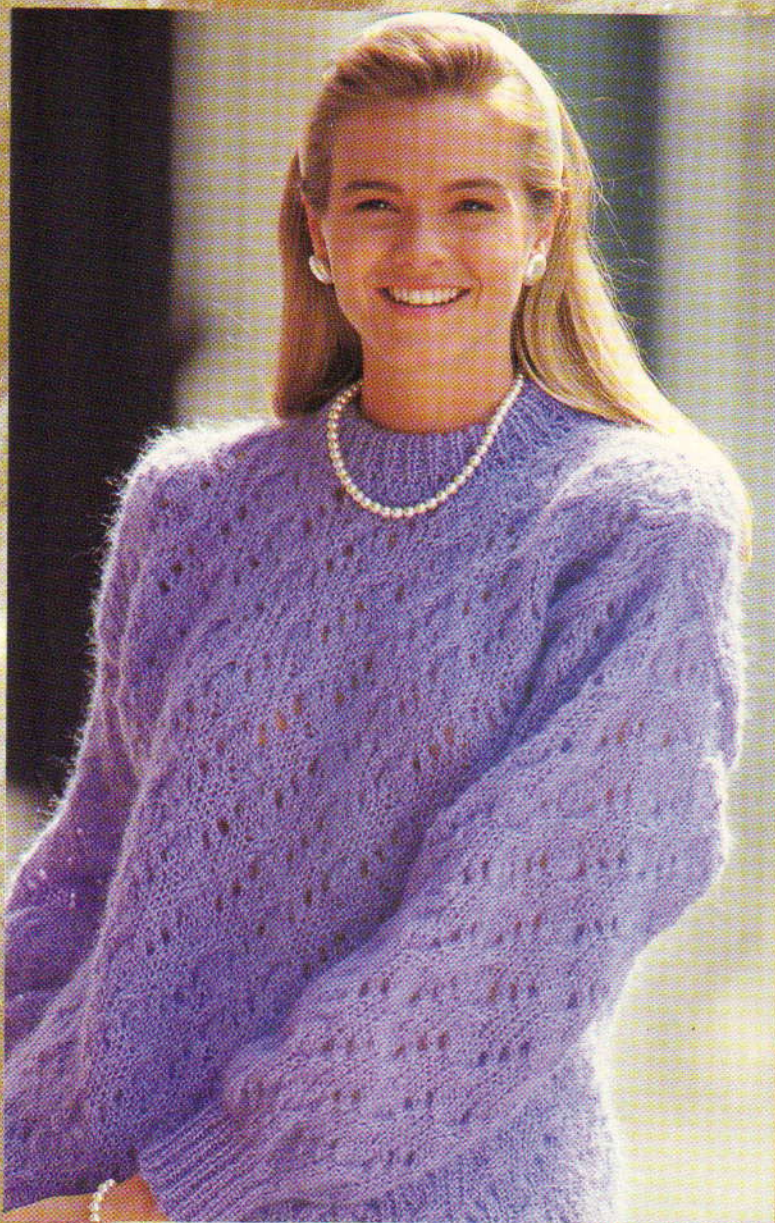

De angorageit, een betoverend mooi dier, is een van de oudste diersoorten ter wereld waarvan men een stuk geschiedenis heeft kunnen achterhalen. Naar men aanneemt, zijn deze geiten afkomstig uit het Tibetaanse hooggebergte, waar ook de bekende vrome monniken leven. Mohair, de vacht van deze geiten, is bekend om z'n zachte structuur, glans en voor het goed opnemen van volle kleurstoffen. En dankzij deze kwaliteiten is het mogelijk om wat meer te weten te komen over deze stof.

Zo zijn er schriftelijke overleveringen bekend uit de 11e, 12e en zelfs de 14e eeuw voor Christus, waarin reeds melding wordt gemaakt van het bestaan van de angorageit. In die tijd leefden er in Turkestan de Sumeriërs, een volk dat erin geslaagd was om een spijkerschrift te ontwikkelen (wigvormige streepjes). Op schrijftabletten aangetroffen inscripties geven informatie over geiten, jonge geitjes en witte wol die gebruikt werd voor het maken van kleding. Verder leren we uit de bij-

bel nog wat meer over mohair in Egypte. Het boek Exodus, daterend van 1500 voor Christus, verhaalt van de zonen van Israël die uit Egypte vluchtten en "geiten meenamen waarvan de vacht gebruikt werd voor het maken van stoffen ter versiering van hun altaar".

De angorageit is genoemd naar de Turkse stad Angora, tegenwoordig beter bekend als de hoofdstad Ankara. Het woord "mohair" is afgeleid van het oude Arabische woord "Mukhaya", dat zoveel wil zeggen als "kleding van glanzende geitevacht".

De mohair-industrie in Ankara ontstond nadat de dieren een bijna onvoorstelbare trektocht van duizenden kilometers vanuit Turkestan hadden beëindigd. Deze trektocht begon in de 13e eeuw, toen Ghengis Khan zijn opponent Suleyman Shah uit het land van de Turkomanen had verdreven. Via de Kaspische Zee dreef hij zijn kudde angorageiten iedere dag een stukje verder, totdat hij na verloop van tijd aankwam bij de rivier de Eufraat, waar hij echter tragisch aan zijn einde kwam tijdens

een poging om de rivier over te steken. Zijn zoon, Ertrugul, vastbesloten om zijn volk verder te leiden, kwam aan in Konya, werd onderdaan van sultan Aladdin en werd voor zijn hoffelijke diensten beloond met een stuk grond dat zich uitstrekte van Ankara tot Kayseri. Het was ook in dit gebied dat de angorageiten hun stek vonden. Het klimaat was er gunstig, de lucht en het water zuiver en de omstandigheden waren perfect voor het fokken van geiten met een schitterende vacht. De mensen uit Angora schreven de bijzondere kwaliteit van de vacht (mohair) van de geiten echter niet toe aan de klimatologische omstandigheden, maar aan de krachten van de heilige Jadhi Bayram Veli. Van de angorawol maakten ze zijdeachtige kleding, die werd gedragen door de sultans.

De geiten, met hun spiraalvormige horens, en de veelzijdigheid en schoonheid van het mohair werden in 1550 ontdekt door een Hollander, en door een toenemende vraag ontstond al snel de eerste angorawol-industrie.

Vier jaar later werd een koppel geiten als "koninklijke gift" naar het hoofd van het Heilige Roomse Rijk gestuurd. Spoedig kon het aanbod niet meer voldoen aan de vraag en zag de Turkse sultan zich genoodzaakt om een uitvoerverbod van onbewerkte vachten in te stellen. Dit gold echter niet voor gesponnen mohair, dat in 1600 langzaam ook zijn weg vond naar de Britse Eilanden, toen de vraag naar Turkse garens als gevolg van de betere kwaliteit van de Europese garens evenwel begon af te nemen en er steeds minder weefgetouwen werden gebruikt. Verwoede pogingen om de geit zelf te exporteren, waren gedoemd te mislukken. Na

ongelooflijke trektochten vanuit Tibet door barre streken met succes doorstaan te hebben, trotseerden de angorageiten alle pogingen van de mens om ze te verplaatsen naar andere gebieden over de grens.
 - In 1740 werden er pogingen ondernomen om de angorageit over te brengen naar Zweden, echter zonder succes.
 - In 1771 probeerden de boeren uit de provincie Pfalz tevergeefs om de dieren te laten wennen op hun boerderijen.
 - In 1788 kreeg men in Venetië een soortgelijke teleurstelling te verwerken. Toen koningin Victoria van Engeland druk begon uit te oefenen op de sultan, werd het

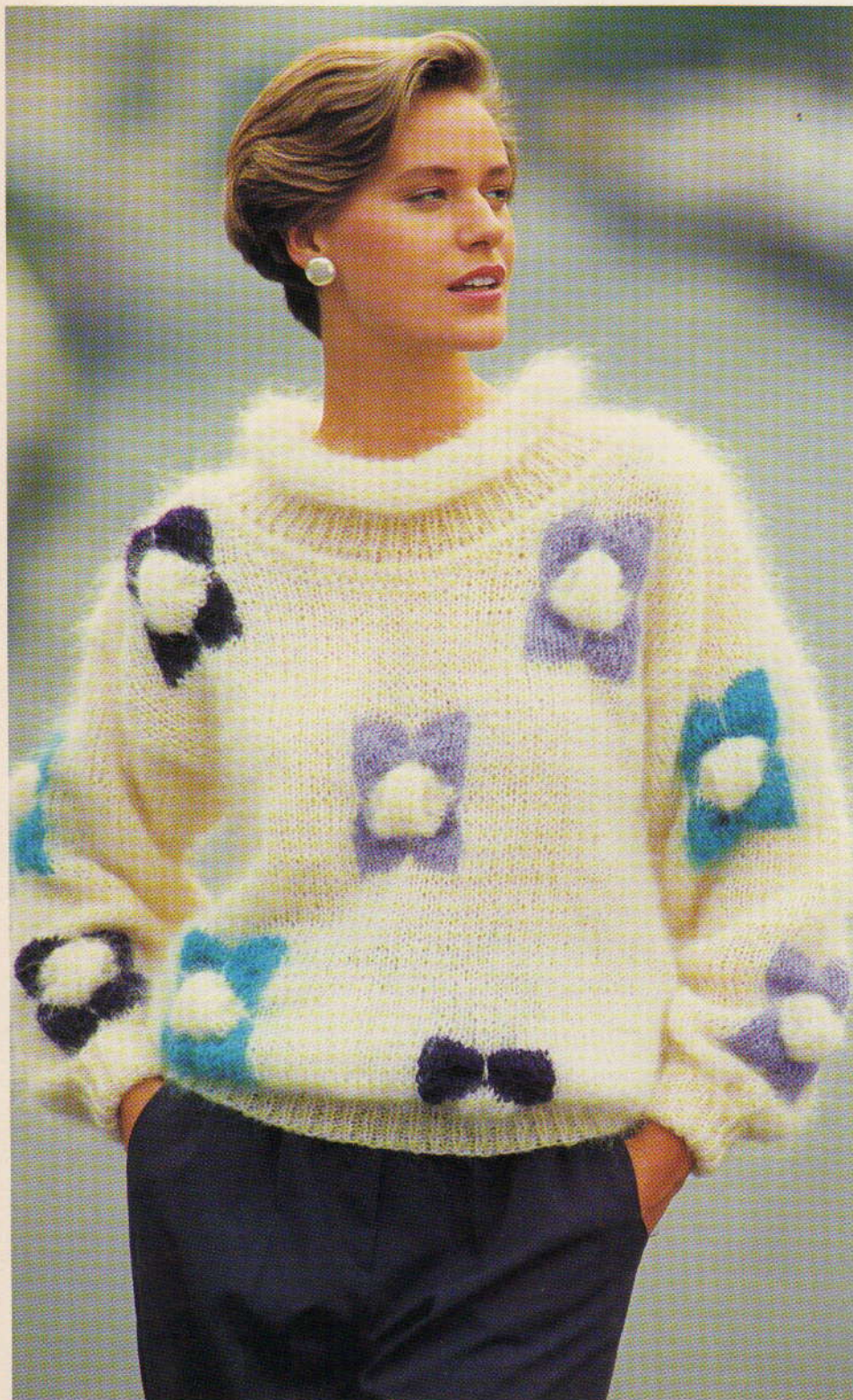
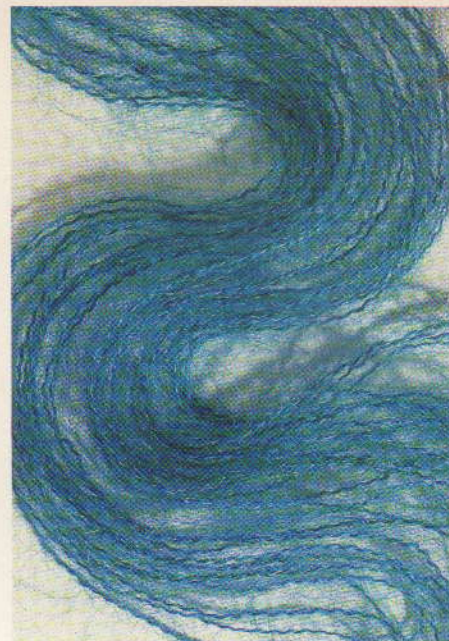

uitvoerverbod weliswaar opgeheven, maar als gevolg van de schreeuwende vraag ging men over tot het kruisen van diverse rassen. De angorageit werd met uitroeiing bedreigd. De duurzaamheid en kreukvrije eigenschappen van mohair waren inmiddels bekend in de Engelse wolindustrie, maar alle pogingen om de geit naar Engeland te halen waren gedoemd te mislukken.

In 1830 liet Zuid-Afrika het oog vallen op de angorageit en werden twaalf bokken en één wijfje verscheept naar dit andere continent. Het goede nieuws van een behouden aankomst werd plotseling verstoord, toen bekend werd dat de twaalf bokken door de sluwe Ottomanen van hun "mannelijkheid" waren beroofd. Gelukkig had het wijfje op wonderbaarlijke wijze aan boord het leven geschonken aan een bokje. Het wijfje werd vervolgens gekruist met plaatselijke geiten, waardoor sterkere dieren werden geboren, die vervolgens werden doorgefokt voor de slacht. Dertig angorageiten volgden en in 1856 werd Zuid-Afrika, dankzij de bijzondere fokmethoden, een belangrijke leverancier van mohair van goede kwaliteit.

Eindelijk was het dan toch gelukt, en tot op heden spelen Zuid-Afrika en Turkije nog steeds een belangrijke rol op fokgebied. Ook in de staat Texas in de Verenigde Staten wordt veel mohair geproduceerd. In feite is dit per toeval zo ver gekomen, toen de Turkse sultan in de 19e eeuw de Amerikaanse president Polk deskundig advies vroeg over de

Aan deze driedimensionale motieven ligt een interessante techniek ten grondslag – werkbeschrijving in het middengedeelte, patr. 30.

Een werkbeschrijving voor de kabeltrui met kant op de vorige pagina treft u aan in het middengedeelte, patr. 25.

produktie van katoen. Dr. J.B. Davis uit Columbia SC werd vervolgens aangesteld voor het uitvoeren van experimenten met het verbouwen van katoen in Turkije. Bij zijn terugkeer in de Verenigde Staten in 1849 had hij negentien volbloed angorageiten bij zich, waarvan hij dacht dat het kasjmiergeiten waren, totdat ze door Richard Peters, een vooraanstaand fokker uit Atlanta, anders werden geïdentificeerd. De dieren werden een bron van toenemende publiciteit en in 1860 kon kolonel Peters wel \$ 1500,- per geit vragen en voor één exemplaar werd zelfs het gewicht van het dier in zilver betaald.

In 1880 wist een krant uit Boston te melden, dat er per muilezel vanuit de provincie Geredek in Klein-Azië angorageiten werden vervoerd. Hierdoor verspreidden de geiten zich over de hele wereld en kon men ze onder meer vinden in Texas, Turkije, Zuid-Afrika, Kenya, Lesotho en Argentinië. Ook in Australië en Nieuw-Zeeland werden met succes een aantal geiten gefokt en in enkele gevallen lukte dit ook in Engeland.

Dit dier met zijn schitterende, zijdeachtige vacht, die begeerd werd door koningen en sultans, en duizenden jaren lang door velen werd bewonderd, spreekt nu wereldwijd tot de verbeelding van mode-ontwerpers, fabrikanten en binnenhuisarchitecten.

Deze zeldzame en luxe wolsoort, die eens nauwlettend werd afgeschermd door de sultan van Turkije, is ongeëvenaard in schoonheid, zijdeachtige structuur en bovendien in duurzaamheid.

Mohair is dus een exclusief soort garen, dat erg verfijnd oogt, en het is daarom zo verwonderlijk om te constateren hoe slijtvast het kan zijn. Zoals bij de meeste luxe garens het geval is, moet ook mohair voorzichtig behandeld worden, maar wanneer u er op de juiste wijze mee omgaat, zult u zien dat mohair zelfs langer mooi blijft dan een aantal andere materialen.

Eeuwenlang maakten men voor het ruwe van mohair gebruik van een kaarde en uit schriftelijke overleveringen blijkt, dat in het Oude Egypte natuurlijke kaarden werden gebruikt voor het kammen van de kleden van de farao's. In sommige delen van Engeland worden nog steeds kaardebollen verbouwd, maar het is tegenwoordig gemakkelijker om gebreide mohairen kledingstukken te behandelen met een borsteltje. Het is vanzelfsprekend dat u met mohair zorgvuldig moet omgaan – voor het ontwarren van klitten en het verkrijgen van het zachte donzige karakter dat zo typerend is voor mohair, kunt u het beste zo rustig mogelijk te werk gaan.

Mohairen kleding kunt u het beste met de hand wassen in lauw water met een mild wasmiddel. Vuil moet u voorzichtig uit de stof knijpen, zonder te wringen of eraan te trekken. Nadat u het kledingstuk goed in koud water heeft gespoeld, moet u het plat op een handdoek laten drogen. Centrifugeren is toegestaan, maar dan moet u het kledingstuk wel eerst in een kussensloop stoppen en kiezen voor een programma voor fijne, kwetsbare stoffen. Het laten stomen van mohair verdient altijd aanbeveling, vooral indien een kledingstuk voorzien is van een tussenvoering en/of schoudervullingen.

Volg deze eenvoudige richtlijnen en u zult jarenlang plezier hebben van uw schitterende mohairen kleding.



Door het opnemen van steken van het breiwerk en deze aan andere naalden te hangen, verkrijgt u een bijzonder effect – werkbeschrijving voor bovenstaande trui treft u aan in het middengedeelte, patr. 26.

MOHAIR PROMOTIE VAN PARIJSE MODE-AKADEMIE

Voor het vijfde achtereenvolgende jaar heeft de "International Mohair Association" studenten voorzien van mohair voor heren- en dameskleding, afkomstig van een aantal van haar leden uit Engeland, Frankrijk, Italië, Spanje en Japan. Iedere student moest hierbij drie kledingstukken presenteren aan een jury die werd voorgezeten door de Italiaanse ontwerper Romeo Gigli. De verscheidenheid aan ontwerpen en de innovatieve benadering door de studenten waren een duidelijk bewijs van de veelzijdigheid van deze stof. Men kon kiezen uit vele luxe soorten mohair van jonge en volwassen geiten. Sommigen kozen zachte, luchtige stoffen, anderen daarentegen gaven de voorkeur aan het meer traditioneel geborstelde mohair in schitterende volle kleu-

ren, en weer anderen wisten stoffen die in principe bedoeld waren voor herenkleding, te bewerken tot een modieus hoogstandje van sjeike, elegante dameskleding. De eerste prijs ging naar Arabelle Ray-Barman, die koos voor lagen opengewerkt materiaal met een subtiel kantachtig effect en hiermee haar stijlvolle Siciliaanse jurk ontwierp. De winnares van de tweede prijs, Isabelle Derat, gebruikte voor haar kleding geborstelde mohairen tweed, gericht op de negentiger jaren, maar met een knipoog naar de hippie-periode. De kwaliteit van mohairen pakken werd geaccentueerd door de schitterend vallende creaties van Agnes Morel, de winnares van de derde prijs, die zich hierbij duidelijk had laten inspireren door de Japanse cultuur. Romeo Gigli kende zijn spe-

ciale prijs toe aan de maker van een Keltisch ogende jurk met een ingenieus gehaakt jasje, terwijl Valerie Brule door de I.M.A. werd gekomplimenteerd vanwege haar toepassing van mohair voor rasterwerk in haar schitterende ontwerpen.

Als oudste mode-akademie van Frankrijk vormde de Esmod een passende lokatie voor deze bijzonder geslaagde promotie-activiteiten. In deze school wordt tijdens de drie jaren van opleiding ruime aandacht geschonken aan het ontwerpen van kostuums, accessoires, mode-adviezen en het ontwerpen met behulp van computers. Iedere opleiding omvat een praktijkstage en verder is er de mogelijkheid tot uitwisseling van studenten met een van de zeven overzeese Esmod-akademies in steden als Oslo, Tokyo, Casablan-

ca en Sao Paolo. Verder is er vorige maand in Lyon een nieuwe "Esmod" geopend.

De I.M.A., welke organisatie in 1974 werd opgericht ter promotie van mohair, omvat iedere denkbare fase van de industrie, van mohairproducenten tot topcouturiers en makers de exclusieve stoffen die door de Esmod-studenten worden gebruikt. Het was ons een groot genoegen om met deze studenten te kunnen werken en zij op hun beurt hebben veel plezier beleefd aan het omgaan met deze luxe stoffen.

Aangezien de modewereld zich steeds meer richt op de superieure kwaliteit van natuurlijke garens, en mohair een van de voornaamste basisstoffen zal zijn voor de komende seizoenen, lijkt deze stof verzekerd van een solide rol in het toekomstige modebeeld.



Christine Brenet
Calw Alpage
Modesto Bertotto



Odile Genest
Speciale Romeo Gigli Prijs
Samuel Tweed, Hilaturas
Castells, Peter MacArthur,
Hucknall, Phildar



Iris Eichenberger
Samuel Tweed
Lineapiu



Valerie Brule
Speciale I.M.A. Prijs
William Edelston, William Halstead, Ermenegildo Zegna



Odile Genest
Speciale Romeo Gigli Prijs
Samuel Tweed, Hilaturas
Castells, Peter MacArthur,
Hucknall, Phildar



Arabelle Ray Barman
1e Prijs
Samuel Tweed, Mistobushi,
Hucknall



Tartan: Annie Yao, Samuel
Tweed
Achtergrond: Isabelle Derat
2e Prijs
Samuel Tweed, Phildar



Frederic Piot
Lineapiu
Phildar



STEEK-O-THEEK

Tijdens het breien van de mohairen trui op blz. 21 hebben we volop geëxperimenteerd met een aantal steken. Een bijzonder leuk effect werd verkregen met het opnemen van steken van het breiwerk en deze vervolgens in de naaldkoppen meteen erboven, dan wel links of rechts hiervan te hangen. In bepaalde gevallen kunnen zelfs beide kanten van de stof als goede zijde worden gebruikt! Een teltekening voor elk van de afgebeelde voorbeelden treft u aan in het middengedeelte.

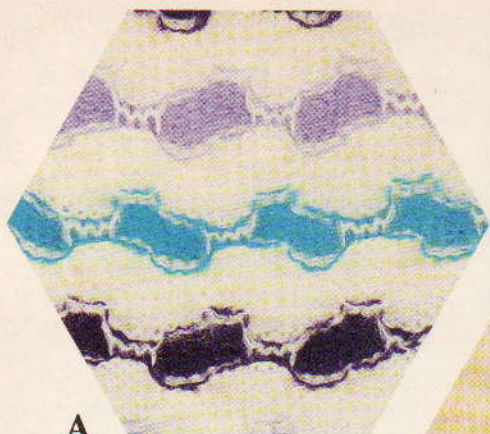

A



B



C



D



E



F

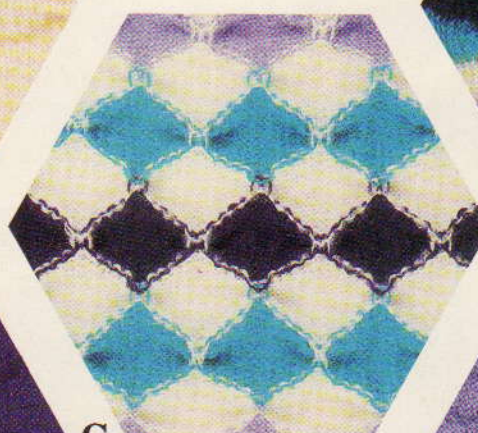

G

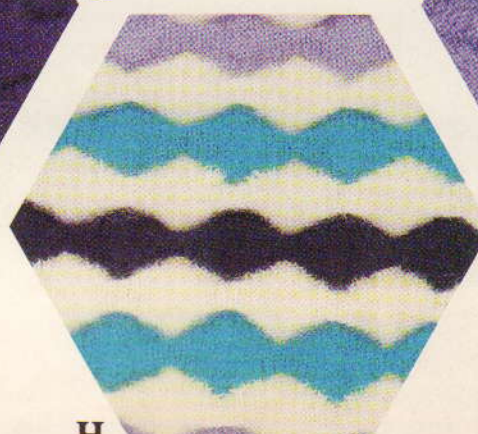

H

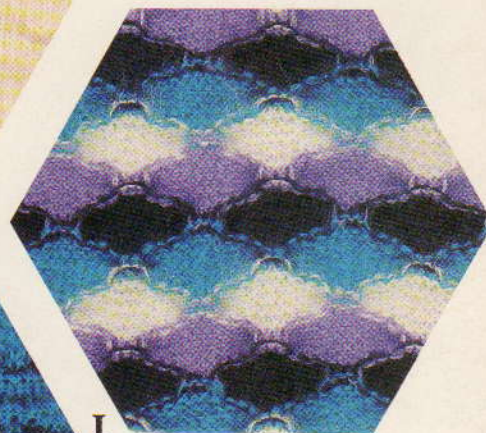

I



J



K

KANTJE BOORD



Konfektiekant kunt u in diverse breedtes kopen. De breedte bepaalt het aantal toeren tussen de "kant" toeren. Omdat het kant aan de machine gehaakt wordt, wordt de averechte zijde van het kledingstuk nu de goede zijde. Ribbelsteekpatronen zijn hiervoor erg geschikt, maar wanneer u de toer afbreit waar het kant is bevestigd, dan moet u de hoofdbeddele gebruiken. Indien u het kant aan de goede zijde van de trui wilt hebben (roze trui), dan moet u met restgaren breien en het werk omdraaien. Bij sommige soorten konfektiekant is de bovenrand voorzien van gaatjes. Hierdoor kunt u de hulpnaald eenvoudig door de betreffende opening steken om het kant aan het breiwerk te haken. Deze soorten kant kunnen probleemloos worden bevestigd en afgebreid.

ZIE BABYSETJE – Brei tot de gewenste toer, steek de een-ogige hulpnaald door het gaatje, haak het oog van de hulpnaald aan de buitenste naald en breng het kant over op deze naald. Schuif de naald hierna naar voren, zodat zowel de steek als het kant goed achter de naaldtong zitten. Werk zo de toer af en haak het kant om de 2 of 3 naalden vast. Zorg dat u het kant niet oprekt – het kant moet namelijk los en gelijkmatig zitten, zodat het breiwerk enigszins geplooid is, wanneer het van de machine wordt gehaald. Het kant mag anderzijds ook weer niet te los zitten, omdat dit lastig is bij het afbreien van de steken. Konfektiekant zonder gaatjes in de bovenrand en voorgeplooid kantsoorten zijn wat minder eenvoudig af te breien, omdat de bovenrand hierbij dikker is.



Stap 1. Brei tot aan de gewenste toer. Steek de een-ogige hulpnaald door de bovenrand van het konfektiekant en haak deze aan de buitenste naald. Hang nu het kant aan deze naald. Schuif de naald hierna naar de E-stand, zodat zowel de steek als het kant goed achter de tong komen te zitten. Werk zo de hele toer af en haak het kant om de 3 of 4 naalden vast (niet te los en niet te strak).



Stap 2. Schuif daarna alle overige naalden naar de E-stand en zorg ervoor dat het konfektiekant onder de nld. valt.



Stap 3. Zet de weefborsteltjes op de werkstand en brei tot de volgende "kant" toer. Herhaal deze 3 stappen tot het einde.

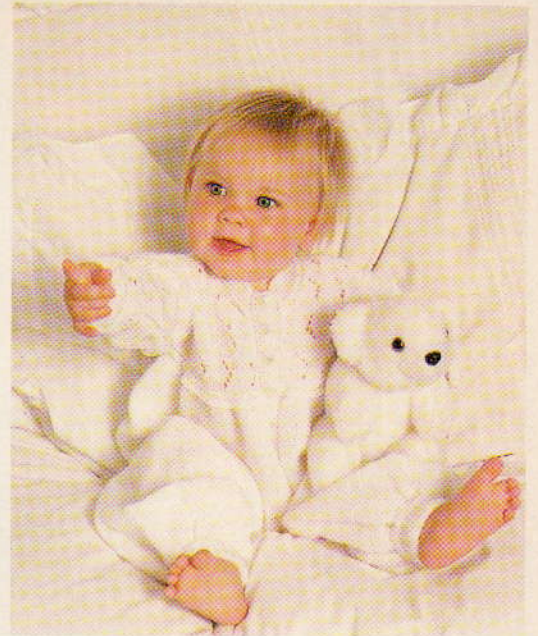

Een werkbeschrijving voor de babykleding (boven), de doopjurk (linksboven) en de damestrui (blz. 24) treft u aan in het middengedeelte, repektievelijk patr. 15, 16 en 19.

KABELS

Wanneer u gebruik maakt van het dubbelbed, kunt u traditionele kabelpatronen breien. U kunt een klassieke tailleboord breien of het pasmotief langs de zoom herhalen.



Een werkbeschrijving voor deze prachtige familie-truien treft u aan in het middengedeelte, par. 3 en 4.



VERKORTE TOEREN

STAP-VOOR-STAP — Dankzij de techniek van verkorte toeren kunt u wigvormig breien. Deze eenvoudige werkwijze is geschikt voor rokken, roesjes, kragen, jassen, etc. Het is belangrijk dat u het garen om de binnennaald slaat, zodat zich geen gaatje kan vormen. We zullen nu stap-voor-stap twee verschillende methoden uitleggen.

De rok (onder) is overdwars gebreid. Het ontwerp langs de zoom werd verkregen door op contrastgaren over te gaan en een paar toeren te breien tijdens het vormen van de "wig". Een werkbeschrijving treft u aan in het middengedeelte, patr. 11.

Ons zigzag-stekenpatroon is ook geschikt voor een grofbreier — werkbeschrijving in het middengedeelte, patr. 10.

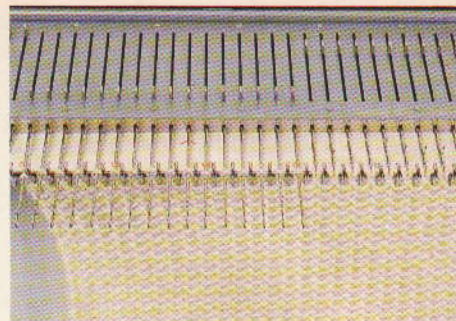

Stap 1. Brei tot de gewenste toer. SAR. Stel de breislede op de E-stand in en schuif het aantal benodigde naalden aan de linkerzijde eveneens naar de E-stand.

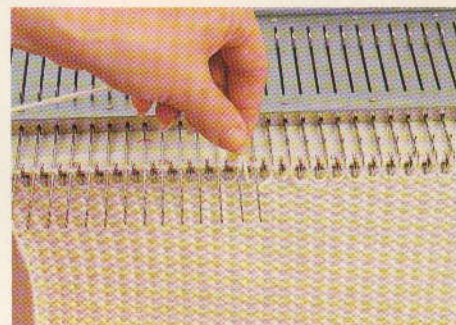

Stap 2. Brei 1 toer — de steken op de B-stand zijn nu gebreid en de draad ligt over de naalden op de E-stand. Pak de draad op en plaats hem onder de eerste naald rechts die op de E-stand staat.

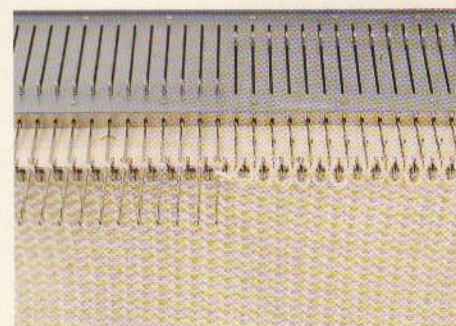

Stap 3. Brei 1 toer.

TWEDE METHODE

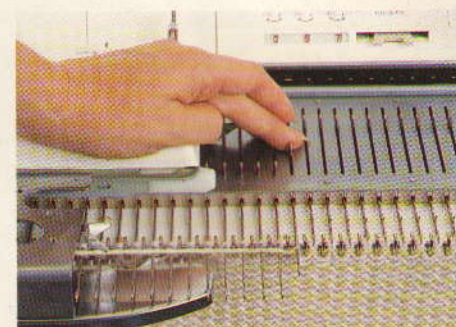

Stap 1. Handel als bij STAP 1 van de eerste methode, MAAR schuif 1 naald minder naar de E-stand.

Stap 2. Brei 1 toer en schuif 1 extra binnennaald naar de E-stand (rechts van de naalden die al op de E-stand staan).

Stap 3. Brei 1 toer.

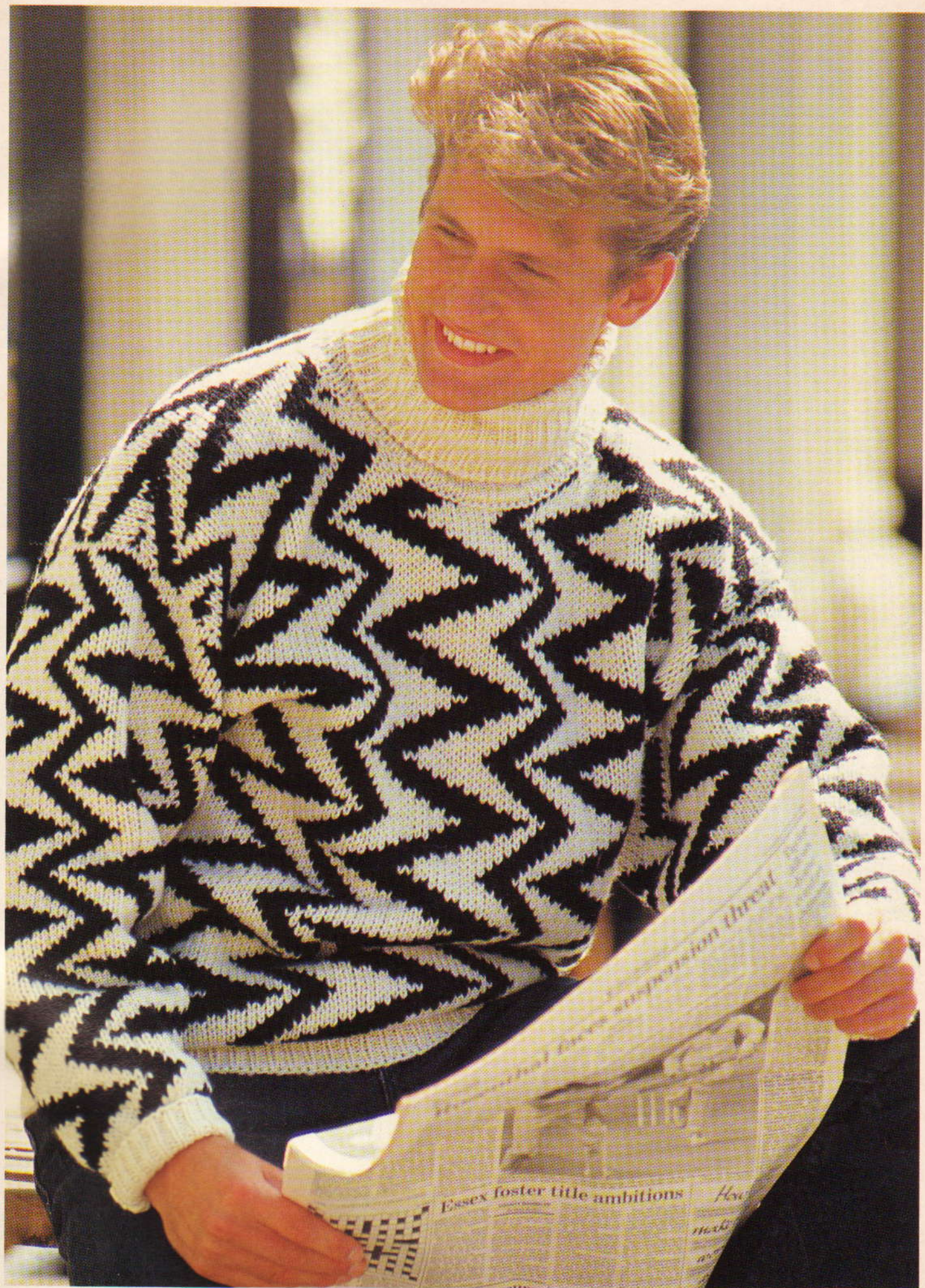



Een werkbeschrijving voor de damesjurk (links) en trui (onder) treft u aan in het middengedeelte, respectievelijk patr. 9 en 11.

Met een ronde kraag wordt een eenvoudig vest plotseling een leuk jasje (pagina hiernaast) – werkbeschrijving in het middengedeelte, patr. 8.

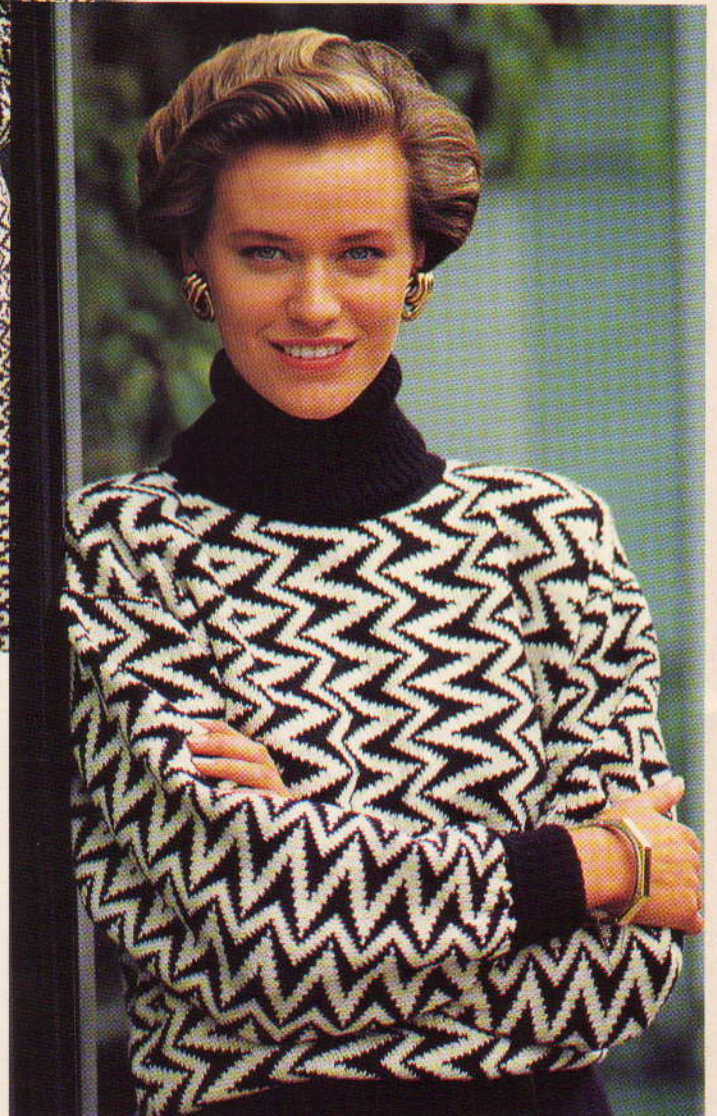

Klokroken kunt u in elke gewenste lengte breien – werkbeschrijving in het middengedeelte, patr. 11.



PURE KLASSE

één ontwerp, drie stijlen!

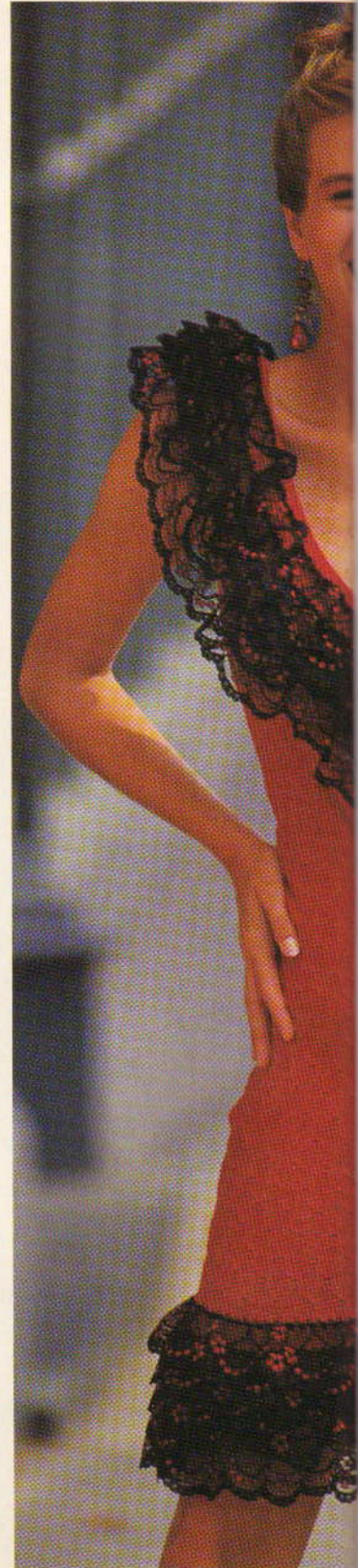
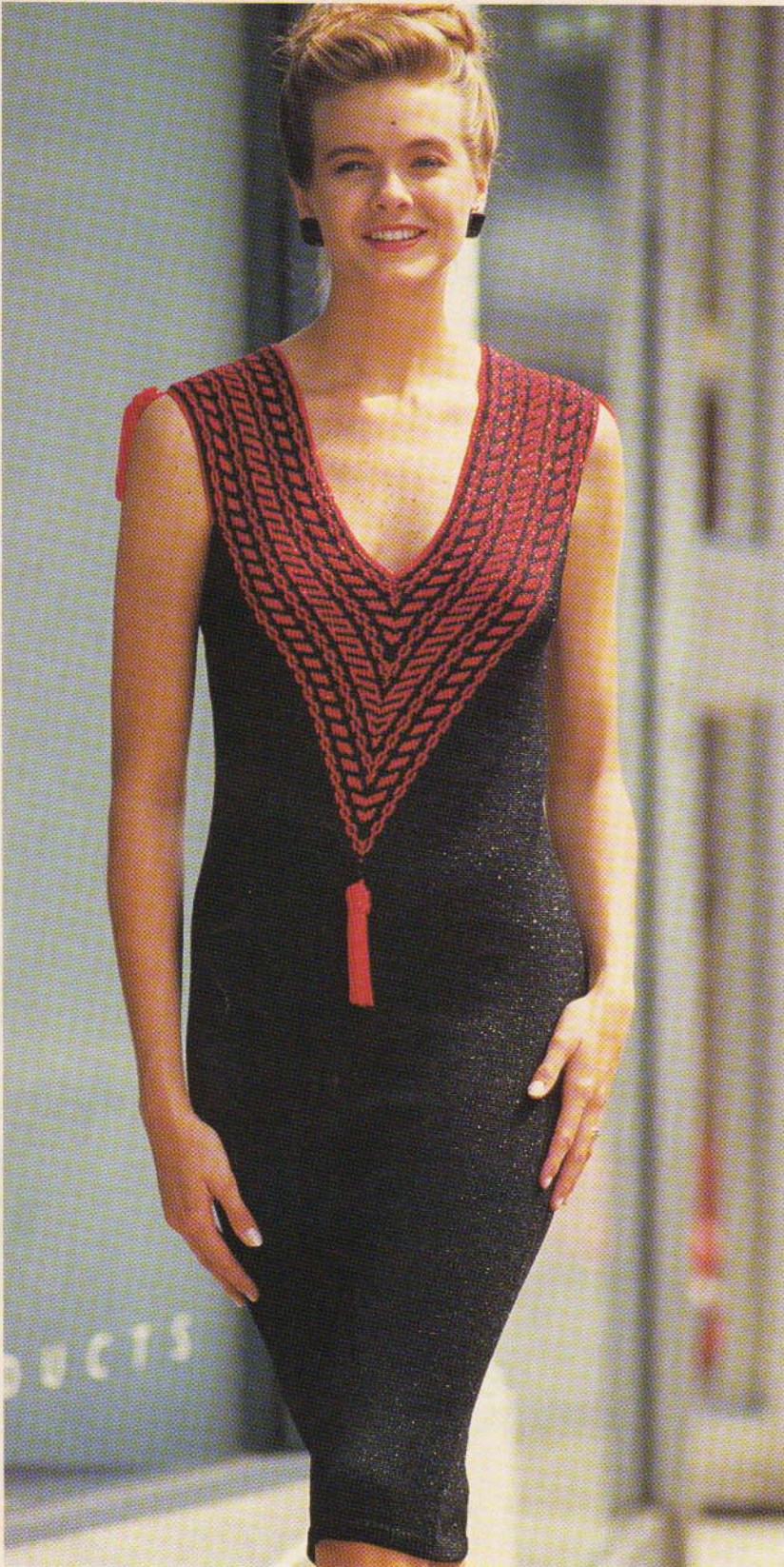

Een werkbeschrijving voor de jurk met noorse pas (boven), het tuck met kantpakje (midden) en avondpakje (uiterst rechts) treft u aan in het middengedeelte, respectievelijk patr. 21, 20 en 22.

Voor speciale gelegenheden heeft iedere vrouw eigenlijk "iets zwarts" nodig. Bent u niet moedig genoeg voor het dragen van deze "slanke" jurk alleen, of wilt u zich wat formeler kleden, combineer de jurk dan met een jasje! Indien u op een feestje de show wilt stelen, kies dan voor onze Spaanse jurk – zie Stap-voor-Stap: Kantje boord! (blz. 24).

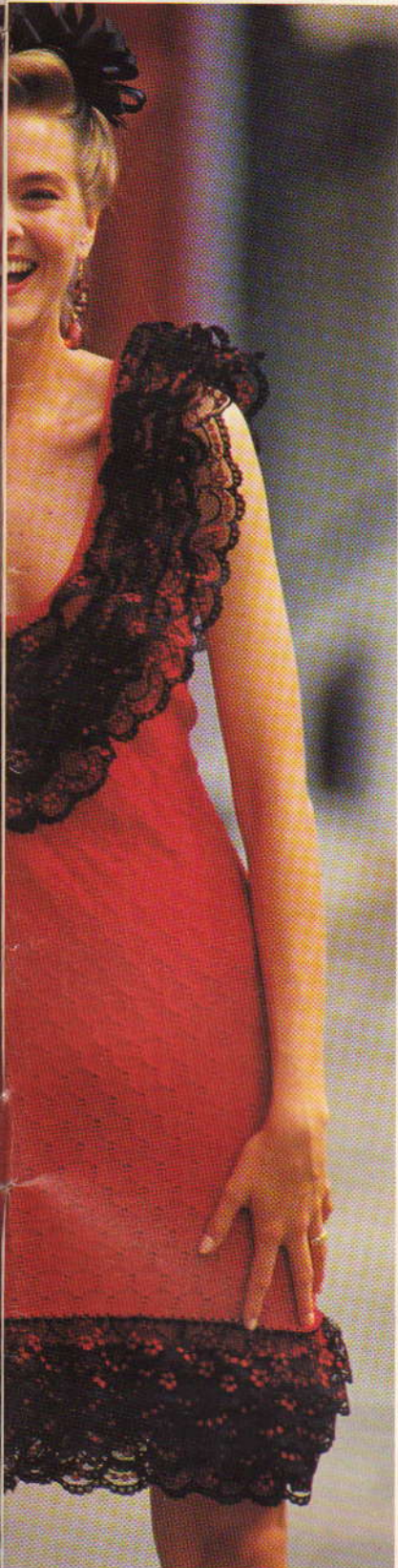

SPECIALE ONTWERPEN VAN CROCHETTA

Crochetta, een van de meest succesvolle ondernemingen op modegebied, viert dit jaar haar 25-jarig bestaan. Het bedrijf werd in de onstuimige 60er jaren door Jonathan en Leah Hertz opgericht en maakte al snel naam met schitterende, handgebreide kleding in opvallende kleuren en patronen met ingezette stukken en versieringen van andere materialen. Terwijl vele andere bedrijven werden opgericht en snel weer verdwenen, ging het Crochetta voor de wind dankzij de bijzondere ontwerpen van Leah en de kwaliteit van de produkten. De Crochetta-stijl is bedoeld voor zelfbewuste mensen met een avontuurlijke inslag. Jonathan Hertz zei het als volgt: "Onze stijl draagt iets naar buiten en dat moet je kunnen accepteren".

Crochetta is echter niet stil blijven staan en met de tijd meegaan, maar de uitstraling is onaangetast. Hoewel de onderneming sterk gegroeid is, heeft men geen concessies gedaan op het gebied van exclusiviteit en kwaliteit. Kollekties worden voortdurend vernieuwd en de diverse modellen worden slechts korte tijd geproduceerd. De Crochetta-fabriek op het eiland Gozo wordt geleid door een aantal uiterst vakbekwame mensen met een zeer lange traditie van het handmatig produceren van kant en andere kleding. De fabriek wordt bovendien gesteund door andere leveranciers in Europa en Israël. Crochetta maakt gebruik van Brother breimachines en weet aldus steeds weer interessante patronen en ontwerpen te breien die normaal gesproken alleen handmatig gebreid kunnen worden!

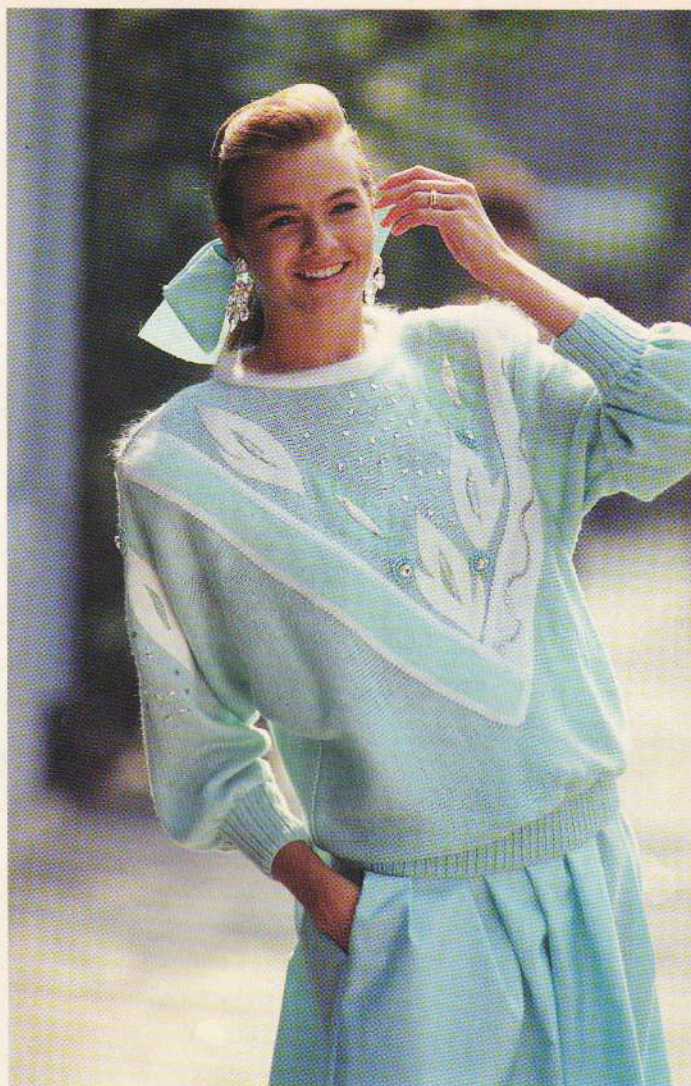
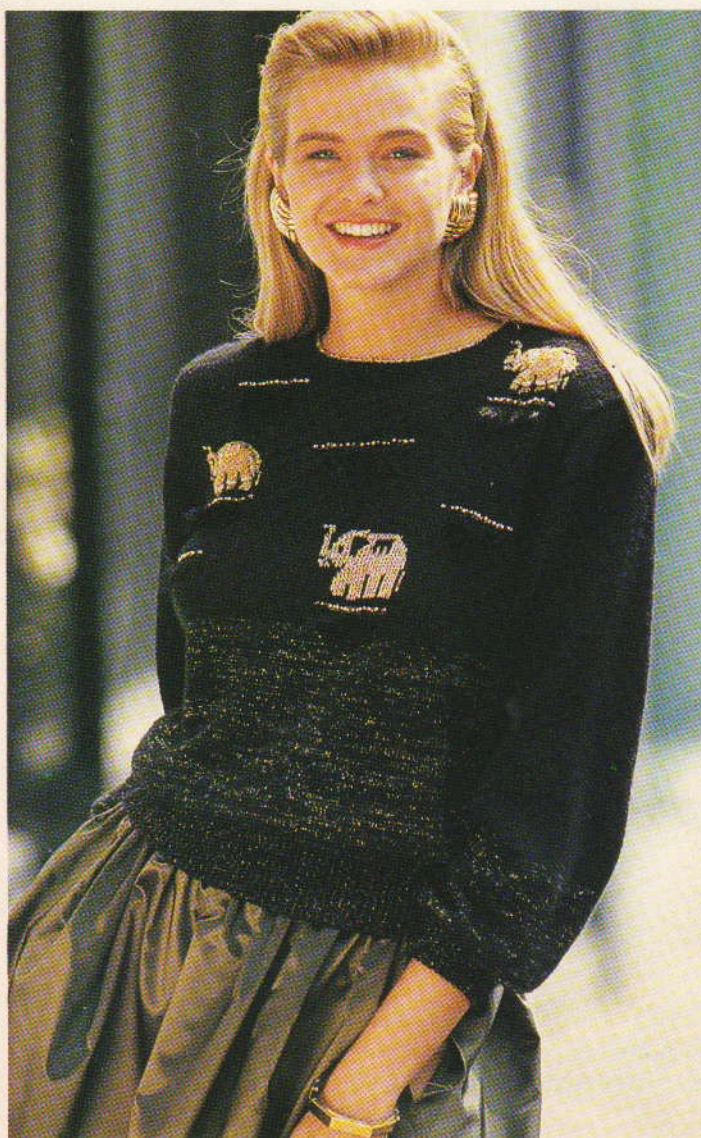

Indien u interesse heeft om een speciaal Crochetta-pakket (zie onder) te kopen, stuur dan een cheque in Engelse Ponden (of in Nederlandse guldens/Belgische Francs) aan: Crochetta, 140 Fortis Green, London N10 3ER, Engeland, met vermelding van het type pakket dat u wenst en uiteraard het aantal!

OLIFANTEN – 2 goudkleurige olifanten voor applikatie, 6 strookjes bont van ongeveer 36 cm, 420 roze en goudkleurige glazen kraaltjes, 2 schoudevullingen. Prijs: £17 (inclusief verpakking en verzending).

LEDEREN SCHOUDERS – 2 lederen schouderstukken, paars lurex-garen voor gekleurde breistrepen en applikatiwerk, gekleurde diamanten kraaltjes voor opnaaien (28 stuks assorti), 2 schoudevullingen. Prijs: £17 (inclusief verpakking en verzending).

VLEERMUIS – 75 cm parelsnoer, 3 mtr. wit band, 60 cm lint voorzien van zilverkleurige lovertjes, 5 grote diamanten kralen, 42 cm lint voorzien van parelkleurige lovertjes, 8 witleren blaadjes voor applikatie, 2 lurex-blaadjes voor applikatie, ongeveer 100 losse zilveren kralen en lovertjes, 2 schoudevullingen. Prijs: £20 (inclusief verpakking en verzending).

Enkelvoudige motieven en applikatiewerk – een werkbeschrijving voor de trui (linksonder) treft u aan in het middengedeelte, patr. 27.

Door versieringen krijgen de schouders extra aandacht – een werkbeschrijving voor het breien van de trui (rechts) treft u aan in het middengedeelte, patr. 28.

Indien u met een breigeleider breit, kunt u kiezen voor ieder soort garen, mits het geschikt is voor het ontwerp – een werkbeschrijving voor de vleermuistrui (links en voorblad) treft u aan in het middengedeelte, patr. 31.

