



BREIMACHINE

Mode

KREATIEVE KABEL- PATRONEN

geef een draai
aan uw breiwerk

FANTASTISCHE NOORSE PATRONEN

zomerse kleuren

WEVEN VOOR BEGINNERS

ook iets voor u?

GRAPPIGE BLOEM- MOTIEVEN

een bonte verzameling

"TELEVISIE" KIJKEN

nieuwe ontwerpmethodes

SPECIAL

6 jurken die u gewoon-
weg moet maken

**41 NIEUWE
PATRONEN**



Deel 2

Prijs Hfl. 9,95 / Bfr. 215

Beste lezers,

Het doet me veel plezier u hierbij deel 2 van "BREIMACHINE-MODE" te kunnen presenteren.

Het uitbrengen van een nieuw tijdschrift gaat niet altijd van een leien dakje en kan zelfs tamelijk zenuwslopend zijn, maar het was me een waar genoegen om zoveel fijne reacties van u te mogen ontvangen. De meeste brieven getuigen van grote interesse in onze "stap-voor-stap" rubrieken en velen ook spraken hun tevredenheid uit over de kwaliteit van de onderwerpen en de patronen. Dat onze artikelen kort en beknopt zijn, komt louter omdat we niet meer ruimte hebben, maar desondanks bleken ze prima in de smaak te vallen en de lezers te stimuleren.

Overeenkomstig de grote lijnen van de vorige uitgave, hebben we opnieuw gekozen voor drie hoofdthemas: ontdekken, ontwerpen en breien. Op het voorblad staat een subliem voorbeeld van intarsia afgebeeld. Met behulp van de in dit blad opgenomen ontwerpen en patronen kunt u diverse soorten kledingstukken maken — sommige mogen misschien wat ongewoon lijken, maar het eindresultaat is vaak schitterend. Zo moet u zeker de afgebeelde roospatronen eens proberen! In onze tegelontwerpen vindt u een aantal interessante Oosterse geometrische stekenpatronen terug, welke vast en zeker bij het hele gezin zullen aanslaan. Kabels kunnen op elk type machine worden gebreid, zowel op een fijnbreier als op een grofbreier, en kunnen daarom bij vele kledingstukken worden toegepast. Voor diegene onder u die in het bezit zijn van een automatische machine, hebben we een kledingstuk ontworpen voor zowel kant als kabels. Ook leuk is het breien van kabels op manchetten en kragen. In de rubriek "steek-o-theek" treft u een aantal magnifieke kabelpatronen aan.

Ons streven om de oorsprong van de crickettrui te achterhalen, bleek een hele klus te zijn en nam meer tijd in beslag dan we hadden gedacht, maar de oude foto's die we mochten lenen zijn werkelijk uniek en elke bestede minuut ten volle waard. Ook hier speelde de beperkte ruimte ons parten, anders had ik u nog veel meer laten zien. Ook al bent u wat minder sportief aangelegd, de ontwerpen zullen u ongetwijfeld veel genoegen bezorgen.

Brei met plezier!

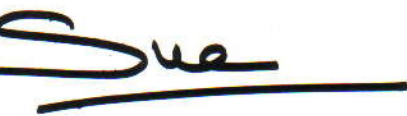

SUSAN NUTBEAM

Inhoudsopgave

VOOR HAAR

INTARSIA TRUI—Roosmotieven: op en top mode—zie voorblad—voor instructies zie *middengedeelte nr. 1*.

NOORS—4 truien voor de standaard fijnbreier en 2 voor de grofbreier—om van te watertanden! *blz. 4/5*

VOLANTS—"Aangeklede" basismodellen—6 verschillende "looks". *blz. 8/9*

TUCK—Een steek voor het hoofdbed en het DB—in zwart en wit! *blz. 11*

TRUI MET INZET—U weet niet wat u ziet! *blz. 14*

TWEEDELIG PAKJE—Enkelvoudige motieven en mazen. *blz. 15*

INTARSIA—Mohair op z'n mooist! *blz. 17*

KABELS—Klassiek en modern in één vest. *blz. 21*

VOLLEDIG RIBPATROON—Jasje afgezet met kabels. *blz. 22*

KANT EN KABELS—Een trui om van te dromen! *blz. 23*

GEWEVEN PAKJE—Met keuze uit diverse rokken! *blz. 31/32*

AUTOMATISCHE BREISLEDE—Eenvoudig model met apart patroon. *blz. 34*

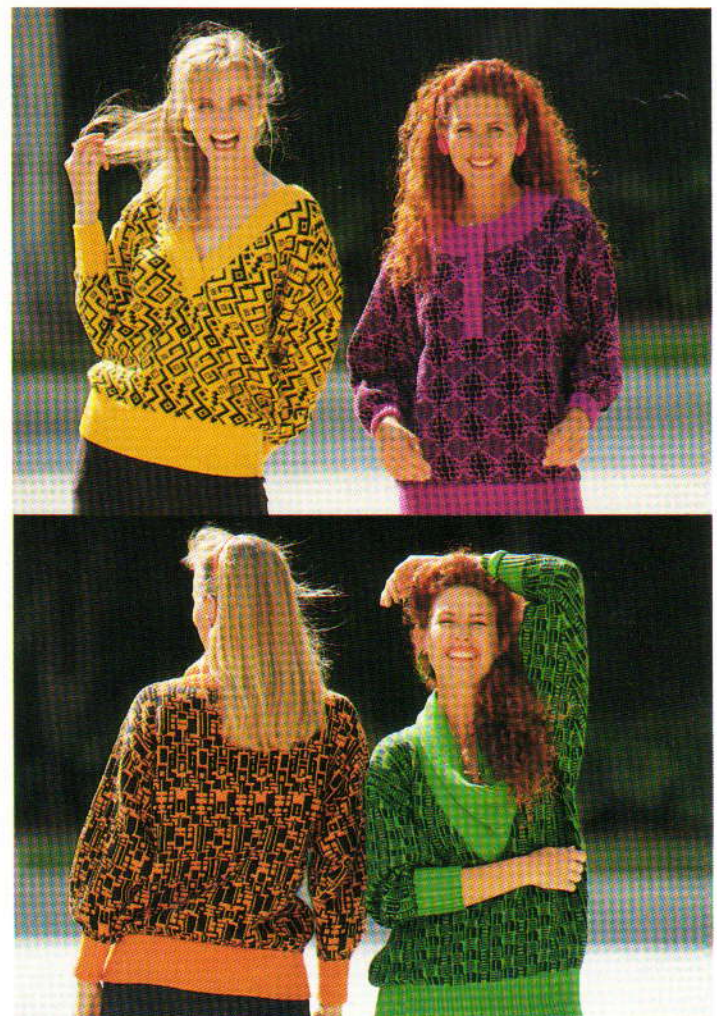



VASTE ONDERWERPEN

MODEVERSLAG—Schetsboek voor de zomer—begin alvast met uw zomerbreiwerk—modische bijzonderheden, kleuren, etc. *blz. 19*

STEEK-O-THEEK—Een aantal kabelpatronen voor uw eigen kledingstukken. *blz. 25*

SPECIALE ONDERWERPEN

NIET ALLE TEGELS ZIJN VAN STEEN—Een dankbaar motief voor ontwerpers. *blz. 12/17*

CRICKET EN MODE—Op zoek naar truien met kabelpatronen. *blz. 20/22*

WILDE ROZEN—Gebreide rozen doen het altijd en overal! *blz. 26/27*



BABY-BREIWERK

WIEGSETJE—Lapjeswerk met één motief. *blz. 28*

TWEEDELIG—Geplooid jurkje met vest. *blz. 29*

KLEUTER-BREIWERK

NOORS TEGELPATROON—Zomers blauw. *blz. 15*

TOFFE STREPEN—voor echte binken! *blz. 30*

AUTOMATISCHE BREISLEDE—Dikkere garens verwerken met de automatische breislede. *blz. 30*

NOORS BREIWERK—De kneepjes van het vak! *blz. 30*

STAP-VOOR-STAP

Breitechnieken nader uitgelegd

TV.-ONTWERP—Werken met de PPD: de eerste 10 stappen. *blz. 6/7*

VOLANTS—Het breien en afwerken van volants. *blz. 10*

"TEGEL"-INZET—Het breien van tegelmotieven. *blz. 16*

KABELS—Het breien van kabels met alleen het hoofdbed of het DB. *blz. 24*

WEVEN VOOR BEGINNERS—Twee methoden, twee technieken. *blz. 33*



VOOR HEM

NOORS—Komfortabel katoen in frisse kleuren. *blz. 13*

KABELS—Klassiek in een modern jasje. *blz. 21*

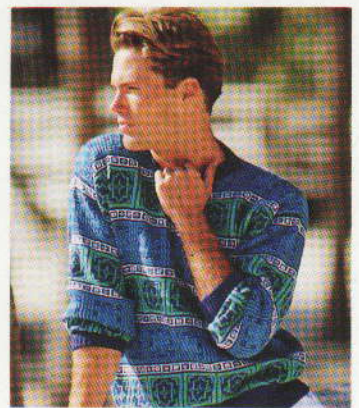

© Alle patronen, drukwerk en foto's in dit boek zijn en blijven onder copyright van BROTHER INTERNATIONAL EUROPE LTD en kunnen niet geheel of gedeeltelijk zonder toestemming worden gereproduceerd.

BREIMACHINE MODE is een gezamenlijke uitgave van BROTHER INDUSTRIES LTD, 35, 9-chome, Horita-Dori, Mizuho-ku, Nagoya 467, Japan, en BROTHER INTERNATIONAL EUROPE LTD, Shepley Street, Guide Bridge, Audenshaw, Manchester M34 5JD. Tel. 061-330 6531. **BREIMACHINE MODE** accepteert geen verantwoordelijkheid voor ongevraagde manuscripten en foto's en aangezien de grootste zorg in acht is genomen voor wat betreft de juistheid van de patronen, tel- en schematekeningen, e.d. welke in deze uitgave van **BREIMACHINE MODE** zijn afgebeeld, kan de uitgever op geen enkele wijze aansprakelijk worden gesteld voor enigerlei schade, verlies e.d. voortkomende uit het gebruik ervan. Wij behouden ons het recht voor om iedere, door ons ontvangen, brief aan te passen en te publiceren.

SCHITTERENDE NOORSE PATRONEN



“Noors” is de benaming voor stekenpatronen waarbij twee kleuren in één toer worden gebreid. Deze patronen zijn op een breimachine snel en eenvoudig te breien, met gelijkmatige lusjes aan de achterzijde van de stof. Het enige waar u wat handigheid in moet krijgen, is het opstellen van de machine en het inrijgen van de draden.

De afgebeelde rode en blauwe noorse truien zijn gebreid op een grofbreier met patroonkaart; de overige ontwerpen kunt u breien op een fijnbreier met patroonkaart of op een elektronische machine.

Om een mooie trui te breien is het helemaal niet nodig om een hele verzameling kleuren toe te passen—twee

—mode voor jonge meiden!



goed gekozen kleuren doen wonderen!

Een noors stekenpatroon is waarschijnlijk het gemakkelijkste patroon om zelf te ontwerpen. De informatie die de machine ontvangt via een patroonkaart, programmablad of diskette bepaalt hoe het patroon er uit zal gaan zien. Wanneer u echter een eigen ontwerp

wilt gaan breien, maak dan geen gebruik van millimeterpapier, omdat er, zoals trouwens bij de meeste gebreide steken, meer toeren in één centimeter gaan dan steken.

Gedetailleerde instructies voor de zes truien treft u aan in het middengedeelte (nr. 2 en 3).

PPD.

Patroon-programmeermachine

De PPD (Pattern Programming Device = patroon-programmeermachine) is qua afmetingen te vergelijken met een niet te dik boek, is licht van gewicht, eenvoudig in gebruik en bovendien draagbaar. U hoeft het apparaat alleen maar aan te sluiten op uw TV-toestel en de stekker in het stopcontact te steken. Hierna kunt u onmiddellijk beginnen met het ontwerpen van uw eigen patroon.

Wanneer u een patroon invoert, is het niet perse noodzakelijk dat de PPD zich in dezelfde ruimte bevindt als de breimachine. U kunt dus patronen ontwerpen of televisie kijken, zonder het toestel te verplaatsen.

Dankzij de PPD kunt u precies zien, hoe het ontwerp er uit zal gaan zien, voordat u feitelijk met breien begint.



STAP 3

Wanneer eenmaal het enkelvoudige patroon op het scherm staat, kunt u er van alles mee doen met behulp van de volgende variatiefuncties: Omgekeerd, Op-z'n-kop, Dubbelbreed, Dubbellang, Vervanging, Negatief, Herhaling (horizontaal) en Herhaling (vertikaal). Maak een nieuw raster—50 × 50 is een prima afmeting, waardoor u de resultaten van uw werk goed kunt zien. In ons voorbeeld hebben we het patroon zowel horizontaal als vertikaal herhaald om te zien hoe het ontwerp er in zijn geheel uit ziet.



GEBRUIK VAN DE PPD: DE EERSTE 10 STAPPEN

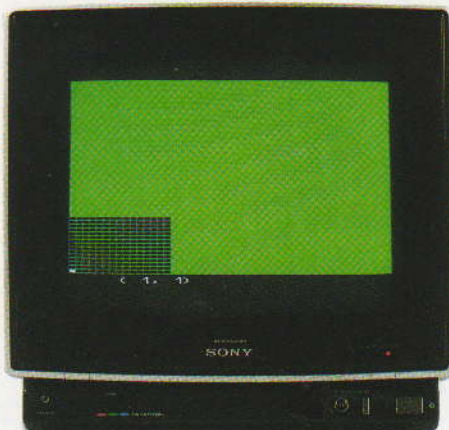

STAP 1

Laat de PPD weten uit hoeveel steken en toeren uw ontwerp bestaat. Hierop zal het apparaat een raster afbeelden met de gewenste afmetingen.



STAP 2

Vul nu het raster in met behulp van de cursor. Telkens wanneer u op de 'DRAW'-toets drukt, verschijnt er een wit vierkantje. Wilt u een wit vierkantje weer wissen, druk dan op de 'ERASE'-toets—het betreffende vierkantje wordt dan weer zwart.



STAP 4

De PPD is uitgerust met een palet van 15 kleuren, waaruit u de voor uw ontwerp gewenste kleur kunt kiezen. In het eerste voorbeeld hebben we de contrastdraden gekleurd en de hoofd-draad in één kleur gelaten.

STAP 5

In dit voorbeeld hebben we zowel de hoofddraad als de kontrastdraad in strepen gekleurd. Zoals u ziet zijn de ontwerpen weer helemaal anders en zijn de mogelijkheden in feite onbegrensd!



STAP 7

Het nieuwe ontwerp verschijnt nu tweemaal zo groot op het scherm. Eventuele problemen die door deze vergroting zouden kunnen ontstaan, worden door de PPD opgelost (het overgaan van één op vier steken zou het resultaat anders negatief kunnen beïnvloeden). Hierdoor kunt u met behulp van de "DRAW"- of "ERASE"-toets steken maken of wissen, voordat u met breien begint.



STAP 6

Vervolgens hebben we het patroon van 15×15 vergroot tot tweemaal de originele afmetingen. We gaan nu eerst een nieuw raster invoeren dat past bij het grotere ontwerp en drukken hierna op de gewenste variatiefunctie-toets.



STAP 8

Hoewel we op zich erg tevreden zijn met ons afgebeelde ontwerp, kunnen we het ook gebruiken als basis voor een tweede ontwerp. Het betreffende gebied wordt bepaald vanuit de hoek linksonder—op het scherm verschijnt een verticale en horizontale lijn.

STAP 9

Op het scherm ziet u nu het afgebakende gebied met daarin het nieuwe patroon.



STAP 10

Zoals we reeds hebben gezien, kan het nieuwe patroon zowel horizontaal als vertikaal worden herhaald, zodat we totaal verschillende ontwerpen kunnen breien.



MEER HIEROVER IN DE VOLGENDE UITGAVE!

Volants —



"Verkorte toeren" is een interessante techniek, waarmee u de gebreide stof kunt geren of anderszins vormgeven. De geproduceerde stof kan zwaar genoeg zijn voor het maken van een rok of licht genoeg om te gebruiken als decoratiemateriaal. Volants krijgt u door het breien van een "wig" of driehoek tussen twee rechte of rechthoekige, in tricotsteek gebreide, stukken. De wig

kunt u zo breed of zo smal maken als u zelf wilt. Hoe breder de wig, hoe vaker kleine groepjes naalden er op de E-stand worden gezet (meer gebreide toeren). Een smalle wig krijgt men door minder vaak grotere groepjes naalden te gebruiken. Samengevat: Brede wig = kleine groepjes naalden, meer toeren. Smalle wig = grotere groepjes naalden, minder toeren.

“aangeklede” basismodellen



Hoewel voor de jurk en de volants hetzelfde garen wordt gebruikt, hebben we voor de jurk twee en voor de volants één draad gebruikt. Hierdoor passen de volants mooi bij het kledingstuk en krijgen ze een los en plooibaar uiterlijk, terwijl de jurk extra stevigheid krijgt door de tweede draad. Voor de afwerking van de volants hebben we glanzend, schuin geknipt biaisband gebruikt.

Hierdoor wordt bovendien de vorm van de volants beter benadrukt.

STAP-VOOR-STAP instructies voor het maken van volants en het bevestigen van het biaisband treft u aan op de volgende bladzijde. Uitgebreide instructies voor het maken van het kledingstuk vindt u in het middengedeelte (nr. 4). U zult verbaasd zijn over het resultaat!

STAP • VOOR • STAP VOLANTS

Hieronder volgen stapsgewijze instructies voor het maken van een volant ter decoratie van ons basismodel voor een jurk. Gebruik deze beschrijving als voorbeeld.

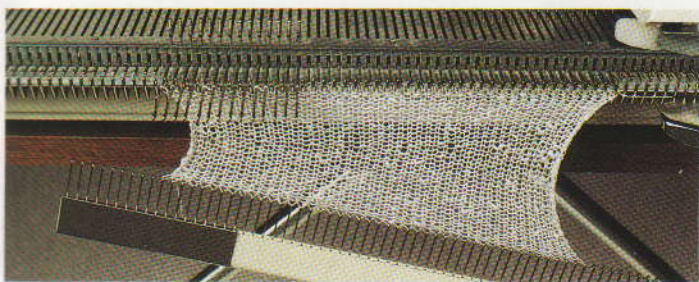

STAP 1. Zet het gewenste aantal steken op, brei 10 toeren en eindig met de breislede aan de rechterzijde (SAR)**. *Schuif aan de linkerzijde 4 naalden naar de E-stand en zet de kantenhendel op H. Brei één toer—de breislede bevindt zich nu aan de linkerzijde (SAL).

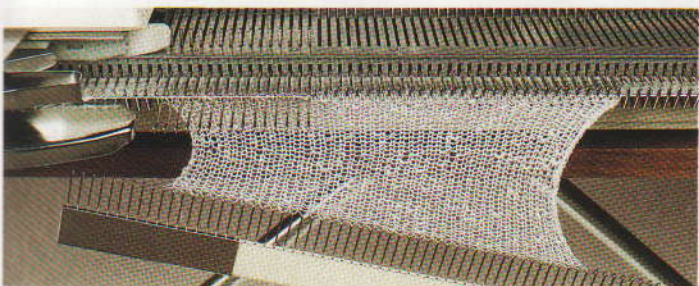

STAP 2. Om te voorkomen dat zich tussen de naalden die worden gebreid en de naalden op de E-stand een gaatje vormt, moet u één extra naald naar de E-stand schuiven en vervolgens één toer breien.* Herhaal van * tot * totdat alle, behalve het laatste groepje naalden, op de E-stand staan.

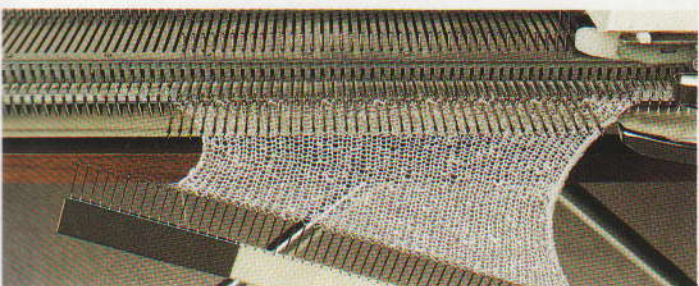

STAP 3. Zet de kantenhendel op "Normaal" (N) en brei één toer. De slede staat aan de linkerzijde en alle naalden bevinden zich op de B-stand. De eerste wig is nu klaar. Brei hierna 9 toeren, de slede bevindt zich aan de rechterzijde.** Herhaal van ** tot ** voor de gewenste lengte en kant het breiwerk tenslotte af.



STAP 4. Pers het breiwerk voorzichtig—denk eraan dat u eenmaal geperste kunstvezels niet meer kunt korrigeren.



STAP 5. Voor het afzetten van de volants gebruiken we een glanzend stuk biaisband. Speld eerst het schuingeknipte band langs de buitenste vouw vast, tot aan de rechterzijde van de stof, zoals afgebeeld.

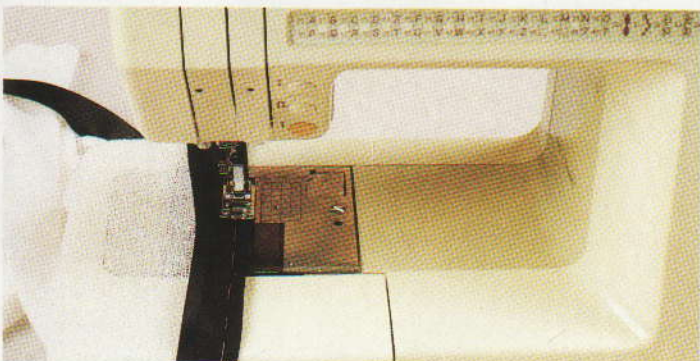

STAP 6. Maak het band vervolgens vast met behulp van uw naaimachine.



STAP 7. Vouw het schuine band hierna om en zoom het met de hand vast. U kunt het ook gewoon vastzetten met behulp van uw naaimachine.



*Gedetailleerde instructies
voor deze trui (5)
en dit schitterend vest (6)
treft u aan in het middengedeelte.*



Niet alle tegels zijn van steen



Een van de belangrijkste, en ongetwijfeld ook een van de meest populaire, kleurenkombinaties voor de zomer van '89 is blauw-wit. Een kleurencombinatie die niet leeftijd- of uiterlijkgebonden is en bovendien één van de meest charmante en praktische kombinaties te noemen is. Volgens ontwerpers zijn deze kleurinvloeden ontleend aan de zee en dus denken we voor het aanvullen van onze garderobe, behalve aan vele tinten blauw, ook aan groen en jade. Ook de zomerstoffen geven blijk van deze invloeden en zijn transparant dan wel doorschijnend, eveneens een kenmerk van water. Verder zijn er Oosterse trekjes te bespeuren in het huidige modebeeld, niet alleen voor wat betreft de keuze van stoffen, maar ook de wijze waarop ze zijn versierd. Met dit alles in het achterhoofd hebben we als thema voor tegels gekozen, waarbij ideeën voor Oosterse ontwerpen vertaald worden in prachtige stekenpatronen voor uw zomerkleding.

Tegels zijn niet iets van de laatste tijd. Er zijn tegels gevonden in het Midden-Oosten, die dateren van het jaar 1400 voor Christus. Tegels, oorspronkelijk gebruikt voor het verstevigen van een bouwwerk, werden toen gemaakt van terracotta en gebakken in open



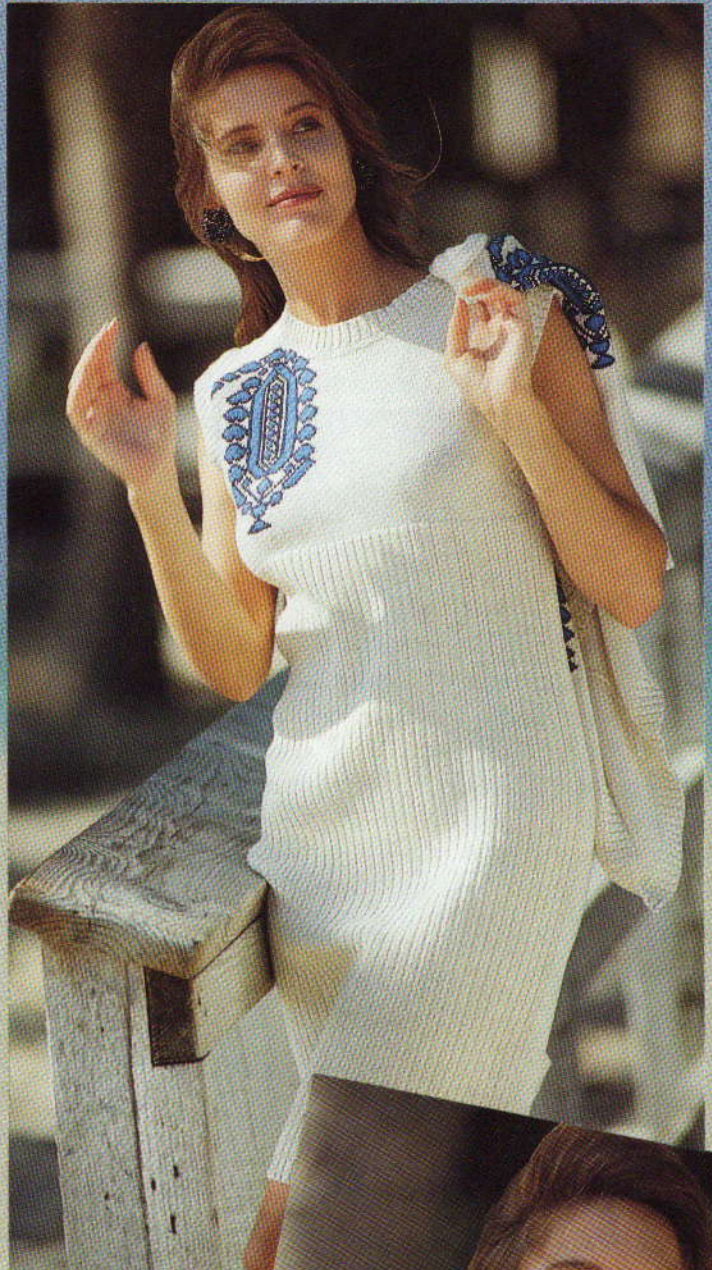

vuren. Twee eeuwen later hadden de Egyptenaren niet alleen de tegel als zodanig geadopteerd, maar was er zelfs sprake van massaproductie! De tegels, nog altijd eenvoudig van ontwerp, werden versierd met reliëfpatronen. Door het drukken van harde voorwerpen in de zachte klei werden bepaalde structuren of individuele afbeeldingen verkregen. De uitvinding van de stempel was waarschijnlijk de eerste stap in de richting van fabrieksproductie. Hierdoor kreeg men niet alleen de mogelijkheid om de tegels sneller en goedkoper te decoreren, maar konden er ook nieuwe ontwerpen worden gemaakt. Grote oppervlakken konden nu met één of twee soorten tegels worden bedekt, en wel zo, dat door bepaalde combinaties het ontwerp meer in het oog sprong.

Dankzij de bijdrage van de Babyloniërs in de vorm van gekleurd glazuur, werd aan deze, zich snel ontwikkelende, kunstvorm een nieuwe dimensie toegevoegd. Vanaf die tijd werden de tegels gemaakt, zoals we ze nu kennen en werden ze over het grootste gedeelte van de, in die tijd bekende, wereld gebruikt — van Peking tot Rome. Nog vandaag de dag bestaan hiervan voorbeelden.

De opkomst van de Islam bracht een ommekeer in het uiterlijk van de tegels teweeg. Doordat er bijna geen natuurlijke vormen meer werden afgebeeld, ontstond er tegelijkertijd een grote verscheidenheid aan schitterende geometrische ontwerpen, waardoor dus niet alleen de vorm van, maar ook het ontwerp op, de tegels veranderde. In noord-Europa werden tegels in eerste instantie gebruikt in schouwen en voor vloeren — in veel kerken zijn hiervan nog mooie voorbeelden te vinden.

Op dit moment ondergaan tegels een "renaissance", doordat ze weer de aandacht krijgen van architecten, en dit niet alleen om praktische maar ook om esthetische redenen. Glazuur is bijzonder weerbestendig, of het nu extreem warm of koud is. Bijna alle badkamers en keukens zijn tegenwoordig voorzien van tegels. Hoewel de produktiewijze en de materialen door de eeuwen heen veranderd zijn, is het praktische nut en het esthetische aspect van de tegels hetzelfde gebleven.

Bij de herentruï ziet u een noors ontwerp met rijen tegels, terwijl de damestrui voorzien is van een groot tegelmotief. Bij het kindertruitje hebben we twee verschillende noorse stekenontwerpen gebruikt. Het was voor ons pure noodzaak om een eigen techniek te ontwikkelen voor het realiseren van onze ideeën — het geheim hiervan wordt onthuld in de "stap-voor-stap"-instructies op de volgende bladzijde! Gedetailleerde instructies voor alle afgebeelde kledingstukken treft u aan in het middengedeelte: *Noorse herentruï* (nr. 7), *damestrui met motief* (nr. 8), *kindertruitjes* (nr. 9) en *damespakje* (nr. 10).



STAP • VOOR • STAP TEGELINZET

Hieronder staat beschreven, hoe u diverse ontwerpen kunt breien door gebruikmaking van één of meer totaal verschillende kleuren in het midden van een noors ontwerp. Hiervoor kunt u de tricotsteek, de kantsteek of, in dit geval, de noorse steek toepassen.



Stap 1 — Welke steek u gebruikt voor het eigenlijke kledingstuk, is in principe niet zo belangrijk, maar zo kunt u bijvoorbeeld, vanwege de verschillende steekgrootten, beter geen tuck- en tricotsteek combineren. Let er dus op dat de steekgrootte voor de tegelinzet hetzelfde is als die van het eigenlijke kledingstuk. Brei tot aan de positie waar u wilt beginnen met de inzet en eindig met de breimachine aan de rechterzijde (SAR).



Stap 2

Bepaal het aantal steken van het patroon en de plaats waar u de tegel wilt hebben — als voorbeeld hebben we een patroonherhaling van 24 steken genomen. **OPMERKING:** Diegenen onder u die werken met een patroonkaartmachine, moeten goed kijken waar ze de tegel gaan inzetten, omdat ze gebonden zijn aan de patroonherhalingen van 24 steken. Brei alle steken links van de inzet met restgaren en doe daarna hetzelfde met de steken van de inzet zelf.

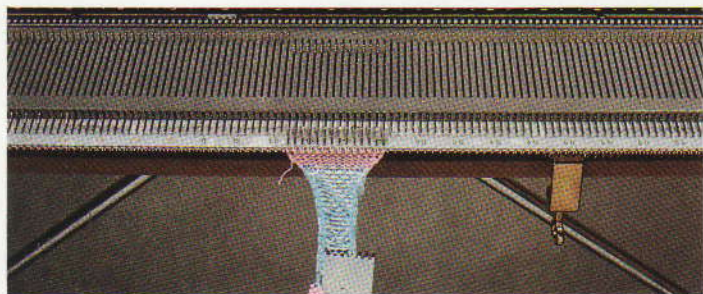

Stap 3

Meerder één steek aan de linkerzijde en brei verder in noors patroon alleen de steken rechts van de inzet en brei hetzelfde aantal toeren als voor de afgewerkte tegelinzet. Vervolgens rest-breien.



Stap 4

Hang de steken links van de inzet weer in de naaldenkoppen en meerder één steek aan de rechterzijde. Brei nu hetzelfde aantal toeren in patroon als voor de rechterzijde. Vervolgens rest-breien.

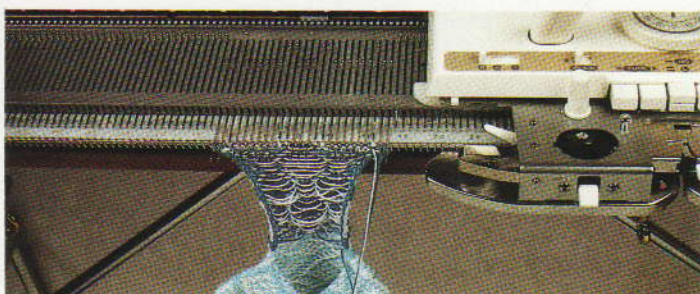

Stap 5

Hang de steken van de tegelinzet weer terug in dezelfde naaldenkoppen. Instellen op een nieuw stekenpatroon, meerder één steek aan beide zijden van het breiwerk en brei het gewenste aantal toeren.



Stap 6

Hang alle steken van het breiwerk weer terug in de naaldenkoppen en minder alle vier de gemeerde steken.



Stap 7

Druk de PART-toetsen in, waardoor de gewenste naalden worden geselecteerd, en brei in noors patroon tot aan de volgende inzetpositie.



Gedetailleerde instructies en een intarsia-telekening treft u aan in het middengedeelte — nr. 11.

BREIMACHINE mode

In onze
volgende
uitgave:



Ga mee op safari in het niet-zo-verre rijk van MACHINEBREIEN. Geef u over aan het schitterende KANT en leer STAP-VOOR-STAP hoe het in de jungle van ontwerpen wordt gedaan. Avontuurlijke liefhebbers van breien zullen ongetwijfeld de exotische INTARSIA'S willen bezoeken om daarna wat te luieren

in koele katoen. In dit jaargetijde treft men vele NOORSE PATRONEN aan, welke zijn opgenomen in een kleurrijk menu van saffraangeel en oranje. Velen zijn ook TUCK op fris groen of zongerijpt rood. Voor KINDEREN EN BABY'S wordt goed gezorgd en ook MANNEN zullen zeker iets van hun gading aantreffen.

U heeft de kans, laaf deze STEEK niet vallen!

Zorg dat u de volgende uitgave niet mist. Vul onderstaande bon in en geef deze aan de verkoper.

S.v.p. bewaar voor mij ieder kwartaal een exemplaar van BREIMACHINE-MODE

Naam: _____
Adres: _____

Mis de volgende niet

Patroonbladen

De patroonbladen worden gebruikt met de brei-instructies in deze uitgave. Om de ontwerpen te kunnen breien, moeten ze zodanig gekopieerd worden, dat de machine ze begrijpt. Dit zal afhangen van het patroonsysteem van de machine, d.w.z. gaat het om een elektronisch systeem, een ponskaartsysteem of om minder geavanceerde machines, waarbij u handmatig moet selekteren of toetsen moet bedienen.

Sommige ontwerpen zijn echter niet voor alle machines geschikt en kunnen slechts op elektronische modellen worden gemaakt; u dient de door uw machine vereiste steekherhalingen dus te vergelijken met die van het patroon. Bent u in het bezit van een ponskaart-machine, dan heeft u ontwerpen nodig met herhaling voor 24 steken, d.w.z. 2, 3, 4, 6, 8, 12 of 24 en bij eenvoudige modellen heeft u herhalingen nodig voor 8 steken, d.w.z. 2, 4 of 8. Denk eraan, dat u

komplete ontwerpen kopieert, anders zullen de patroongebieden niet goed uitkomen bij patroonherhalingen.

Soms is het mogelijk om het ontwerp enigzins te wijzigen door een tweetal steken toe te voegen, zodat het geschikt is voor uw machine. Is dit niet het geval, dan kunt u in de regel een soortgelijk ponskaart- of stekenpatroon vervangen, zodat u een acceptabel alternatief krijgt. Bij enkelvoudige motieven die breder zijn dan een ponskaart kunt u de patroonkaart gebruiken om handmatig andere steken te selekteren dan die reeds door de kaart zijn geselecteerd. Vergeet bovendien niet dat de ontwerpen op de patroonbladen eveneens gebruikt kunnen worden als kaarten voor intarsia, mazen, etc. of voor eigen ideeën en dat een 4,5 mm ponskaartontwerp vaak gebruikt kan worden voor 9 mm ponskaart-machines en vice versa (behalve voor kant en draadkant).

Het maken van een ponskaart met behulp van de patroonbladen

Kantkaarten

Hieronder ziet u een voorbeeld van hoe u een kantponskaart kunt maken met behulp van patroon M van patroonblad nr. 1.

① Kopieer het ontwerp op een blanco ponskaart.

We hebben het ontwerp voor de lengte van de kaart tweemaal herhaald.

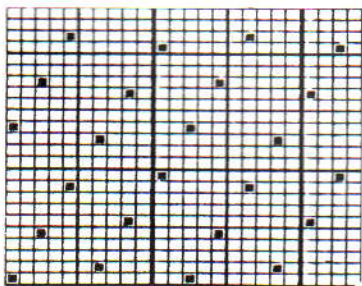

② Pons daarna twee rijen gaatjes voor de overlapping.

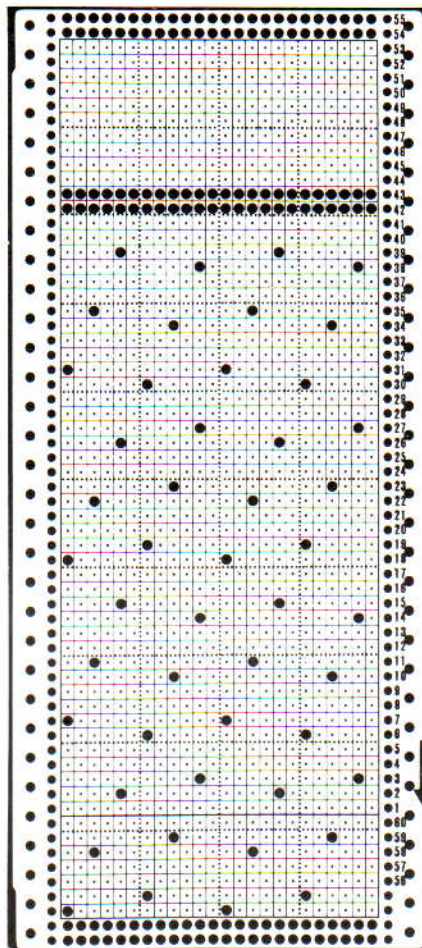

③ Knip nu de bovenrand van de kaart.

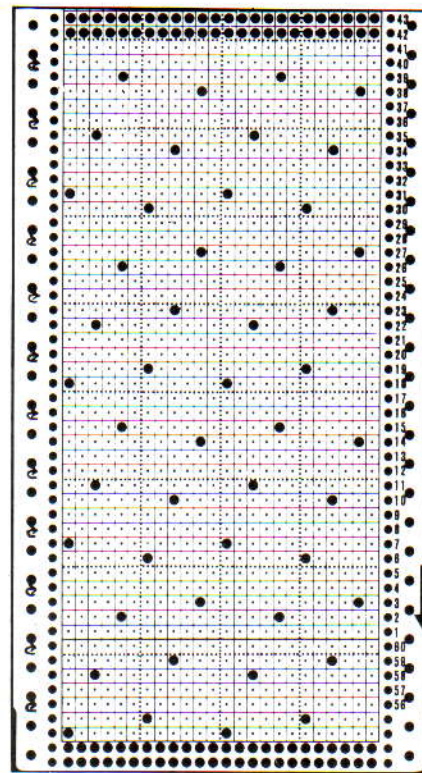

④ Markeer tenslotte de linkerzijde van de kaart met pijltjes, zodat u weet, wanneer u de breislede moet gebruiken.

HET MARKEREN VAN EEN PATROONBLAD VOOR HET BREIEN VAN KANT

Kontroleer of het ontwerp geschikt is voor een ponskaart van 24 steken. Pons het ontwerpgebied, precies zoals aangegeven, op een blanco kaart, met inbegrip van eventuele lege steken of toeren. Herhaal het patroon zo vaak als nodig is om de breedte van de kaart te vullen en deze lang genoeg is om gekoppeld te worden en soepel door het mechanisme loopt. Zorg ervoor dat u complete patroonherhalingen pons. Eventuele overbodige toeren aan de bovenzijde van de kaart kunt u afknippen, maar vergeet niet eerst 2 complete toeren te ponsen voor de overlapping. In geval van zeer lange ontwerpen kunt u, voor het verkrijgen van extra lengte, 2 of meer kaarten met behulp van klemmetjes aan elkaar vast maken.

Schuif de kaart in de machine en vergrendel deze bij toer 1. Zet de breisledede aan de rechterzijde en de kantsledede aan de linkerzijde van het naaldenbed. Haal de breisledede over van rechts naar links en vervolgens van links naar rechts, zodat de naalden op één lijn komen te staan. Haal nu de kantsledede over naar rechts en ontgrendel de kaart. Wanneer u de sledede voor de eerste keer overhaalt kan het zijn dat niet alle naalden worden geselecteerd. Dit dient echter wel te geschieden bij de tweede keer.

Ga verder met het overhalen van de kantsledede totdat er geen naalden meer zijn geselecteerd. Staat de kantsledede op dat moment aan de rechterzijde, schuif hem dan weer naar de beginpositie aan de linkerzijde. Worden er hierdoor geen naalden geselecteerd, markeer dan de linkerkant van de kaart met een pijltje, hetgeen wil zeggen: "brei 2 toeren met behulp van de breisledede" of met een cijfer, bijv. "6"; hetgeen wil zeggen:

BREIEN VAN EEN KANTPATTERN

Wanneer u een kantpatroon wilt breien, dient u onderstaande richtlijnen in acht te nemen:

1. De breisledede maakt de steken. Het garen wordt door de breisledede geregen.
2. De kantsledede zorgt voor het overbrengen van de steken, waardoor de gaatjes ontstaan. In de kantsledede wordt geen garen geregen.
3. De breisledede bevindt zich aan de rechterzijde van het naaldenbed (startpositie).
4. De kantsledede bevindt zich aan de linkerzijde van het naaldenbed (startpositie).
5. Bij het maken van een kantpatroon heeft de breisledede geen invloed op de kaart.
6. De kantsledede laat de kaart doordraaien.
7. De kant- of breisledede moet in zijn startpositie worden gebracht, voordat de andere sledede overgehaald kan worden.
8. Voor het maken van een gaatje moet de kantsledede tweemaal overgehaald worden. Bij de eerste keer wordt de naald geselecteerd met de steek die gevormd zal worden tot een gaatje. Bij de tweede keer wordt deze geselecteerde steek door de kantsledede overgebracht op een naastliggende naald. Op de plaats waar het gaatje is gevormd, bevindt zich nu een lege naald.
9. Wanneer alles is overgebracht, mogen er geen twee, naast elkaar liggende, lege naalden zijn.
10. Steken worden altijd overgebracht in de richting die de kantsledede uitgaat.
11. De kantsledede kan in één toer zowel steken overbrengen als naalden selekteren. De sledede brengt één set geselecteerde steken over en tegelijkertijd kan hij de naalden voor de volgende toer selekteren.
12. De kantkaart hoeft niet per se op het afgemaakte stekenontwerp te lijken (in tegenstelling tot bijvoorbeeld een noors patroon).
13. Wanneer alle geselecteerde naalden zich weer op de werkstand bevinden en de kantsledede links van het naaldenbed staat, is het tijd om de breisledede te gaan gebruiken.
14. In geval van de kantsledede kunt u geen gebruik maken van de E-positie. Maak voor het breien van verkorte of verlengde toeren gebruik van de A-positie en het opzetkoordje of brei een stukje met restgaren.
15. Voordat u met het selekteren van naalden en overbrengen van steken voor een kantpatroon begint, dient u twee toeren tricotsteek te breien met behulp van de breisledede, zodat u enkele lusjes krijgt voor het overbrengen van steken.

"brei 6 toeren met behulp van de breisledede". Werk de kaart zo verder af, totdat u weer bij toer 1 bent.

Bij de meeste volledige kantpatroon-ontwerpen worden steken in beide richtingen overgebracht. Het kan dan ook gebeuren dat de kantsledede wordt overgehaald, zonder dat er naalden worden geselecteerd of steken worden overgebracht, terwijl het toch niet het moment is om de breisledede te gebruiken. Door de kantsledede over te halen komt deze, voor wat betreft de richting van overbrenging, aan de juiste zijde van het naaldenbed te staan (zie 10).

Een voorbeeld hiervan is stekenpatroon M op patroonblad nr. 1, waarbij u de kantsledede aan de linkerzijde viermaal moet overhalen, voordat u de breisledede aan de rechterzijde tweemaal kunt overhalen, d.w.z.:

- a) heen (van links naar rechts) — de naalden worden geselecteerd.
- b) terug (van rechts naar links) — de steken worden overgebracht op de naastliggende naalden (van rechts naar links), er worden gaatjes gemaakt, er zijn lege naaldkoppen en er worden nieuwe naalden geselecteerd.
- c) heen (van links naar rechts) — de steken worden overgebracht op de naastliggende naalden (van links naar rechts), er worden gaatjes gemaakt, er zijn lege naalden en er worden geen nieuwe naalden geselecteerd.
- d) terug (van rechts naar links) — er worden geen steken overgebracht of naalden geselecteerd. U moet dus nu de breisledede gaan gebruiken.

Kaarten voor noors patroon en andere steken

Hieronder ziet u een voorbeeld van hoe u een ponskaart voor een noors patroon kunt maken met behulp van patroon E van patroonblad nr. 1.

① t/m ③ is hetzelfde als bij de kantkaart.

We hebben het ontwerp driemaal over de breedte van de kaart herhaald en zesmaal voor de lengte van de kaart.

④ De Noors patroonkaart is klaar.

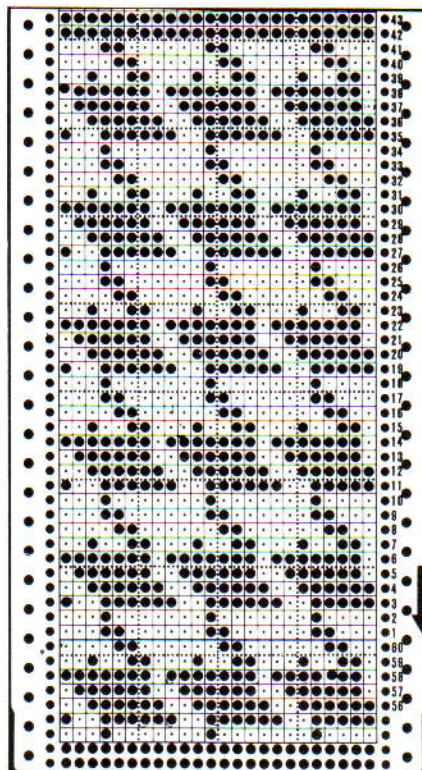



MACHINES: A, C of D met intarsia-faciliteit of -slede en DB. **BENODIGDHEDEN:** 100% wol, 270 m/100 g - H: 600 (625, 650, 675, 700) g perzikkleur; restjes (5 verschillende kleuren) voor de rozen; restjes (5 verschillende kleuren) voor de bladeren; restjes (3 verschillende kleuren) voor het maaswerk. **MATEN:** Voor bovenwijdte 86 (91, 96, 101, 106) cm. **PROEFLAP:** Tr. st./intarsia - 40 st. = 14,7 cm en 60 t. = 18,4 cm (Sg. ca. 10). (Als u van de intarsia-slede gebruik gaat maken, maak de proeflap dan met de intarsia-slede - de steekgrootte voor de breislede kan afwijken van die van de intarsia-slede.) **BOORDSTEЕК:** 1 x 1, Sg. 5/5. **OPMERKINGEN:** Zie patroonblad 2 (B) en 2 (C) voor teltekening.

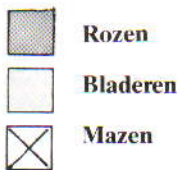

ACHTERPAND

Met RG, over 150 (156, 164, 170, 178) HB-nld. opzetten en een paar t. breien. SAR. 000. Op H overgaan, Sg. 10, van hieraf intarsia breien. Tot TT 116 breien. Aan weerskanten een merkdraadje aanbrengen. Tot TT 210 breien. De middelste 54 st. rest-breien. De overbl. 48 (51, 55, 58, 62) st. aan weerskanten rest-breien (schouders).

VOORPAND

Als ACHTERPAND tot TT 186.

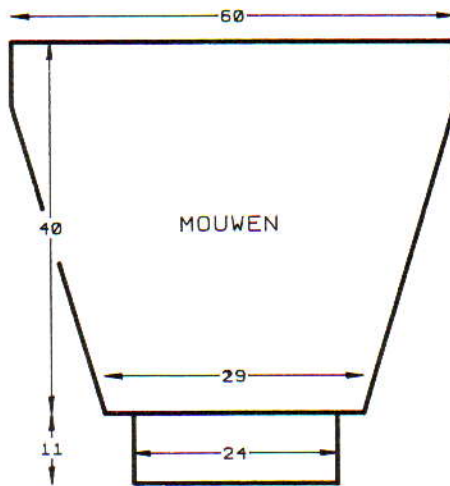
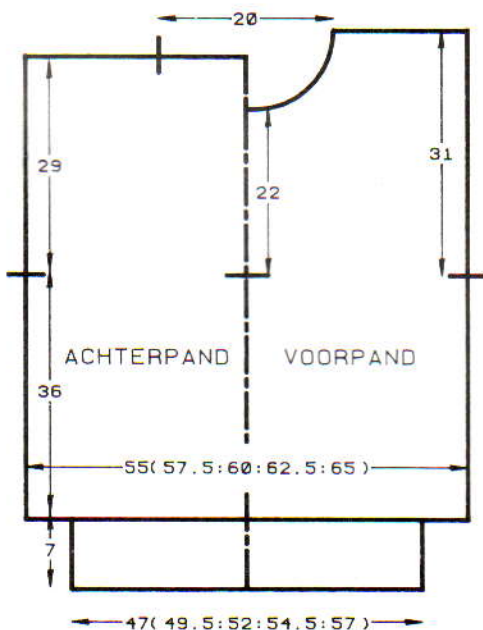

Hals

Een aantekening van de patroonpositie maken. De middelste 22 st. rest-breien. De st. links rest-breien. SAR. 1 t. breien. 1 x 4 st., 1 x 3 st., 3 x 2 st. en 4 x 1 st. aan het beg. van de volg. en elke 2e t. afkanten. Tot TT 216 breien en de overbl. 48 (51, 55, 58, 62) st. rest-breien. De st. links op nld. terugzetten en deze zijde in spiegelbeeld afbreien.

MOUWEN

Met RG, over 79 HB-nld. opzetten en een paar t. breien. SAR. 000. Op H overgaan, Sg. 10, van hieraf intarsia breien. Tot TT 3 breien. 42 x 1 st. aan weerskanten van de volg. en elke 3e t. meerd. [163 st.] Tot TT 130 breien en rest-breien.

AFWERKING

Het maaswerk zoals geïllustreerd uitvoeren. Alle delen opspelden en persen.

TAILLEBOORDEN

129 (135, 141, 149, 155) HB-nld. naar de B-st. schuiven. Met de verkeerde kant van het werk naar u toe, de st. van het VOOR/ACHTERPAND op nld. terugzetten, gelijk verdeeld over de t. Met H, Sg. 10, 1 t. breien. Op boordst. overzetten. 000. Tot TT 25 breien. Op een van de kontrasterende kleuren overgaan. Sg. 10/8, 1 t. breien. Alle st. naar het HB overzetten en met de tongennaald afkanten.

MOUWBOORDEN

65 HB-nld. naar de B-st. schuiven. Met de verkeerde kant van het werk naar u toe, de st. van de mouw op nld. terugzetten, gelijk verdeeld over de t. Met H, Sg. 10, 1 t. breien. Op boordst. overzetten. 000. Tot TT 25 breien. Op een van de kontrasterende kleuren overgaan. Sg. 10/8, 1 t. breien. Alle st. naar het HB overzetten en met de tongennaald afkanten.

HALSBOORD

Eén schoudernaad sluiten door de st. van het voor- en achterpand op nld. terug te zetten, met de goede kant naar elkaar toe. Met H, Sg. 10, 1 t. breien en afkanten. 143 HB-nld. naar de B-st. schuiven. Met de goede kant van het werk naar u toe, hetzelfde aantal st. langs de hals opnemen en op nld. zetten. Met H, Sg. 10, 1 t. breien. Op boordst. overzetten. 000. Tot TT 20 breien. Alle st. naar het HB overzetten. 2 t. breien en rest-breien. De tweede schoudernaad sluiten.

Halsboordnaad sluiten, boord naar buiten slaan en met een stikst. vastzetten door de laatste t. die met H gebreid is.

MOUWEN INZETTEN

163 HB-nld. naar de B-st. schuiven. Met de goede kant van het werk naar u toe, de laatste t. van de mouw die met H gebreid is op nld. terugzetten. Met de verkeerde kant van het werk naar u toe, hetzelfde aantal st. langs het armsgat tussen de merkdraadjes opnemen en op nld. zetten. Met H, Sg. 10, 1 t. breien en soepel afkanten.

KRAAG

Met een van de kontrasterende kleuren, over 145 HB-nld. voor boordst. opzetten. 000. Met H, Sg. 6/6, 9 t. breien. *De steekgrootte met $\frac{2}{3}$ verminderen. 9 t. breien*. Van * tot * steeds herh. Tot TT 36 breien. Alle st. naar het HB overzetten. Sg. 10, 1 t. breien. Soepel afkanten. Kraag aan de halsboord zetten. Zij- en mouwnaden sluiten. Nogmaals oppersen.

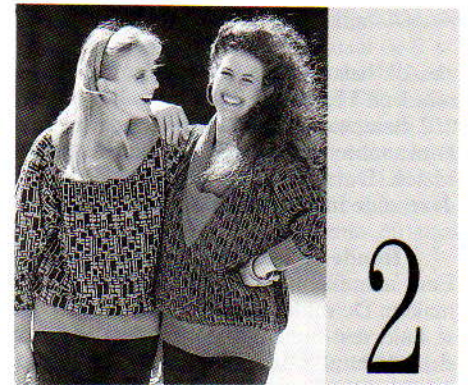

MACHINES: A, C of D met DB. **BENODIGDHEDEN:** 100% acryl, 450 m/100 g - H: 345 (360, 375, 390, 400) g geel/kersrood/groen/oranje; KK: 180 (190, 200, 210, 220) g zwart. **MATEN:** Voor bovenwijdte 86 (91, 96, 101, 106) cm. **PROEFLAP:** Noors - 40 st. = 13,1 cm en 60 t. = 17,1 cm (Sg. ca. 7). **BOORDSTEЕК:** 2 x 1 (zie Afkortingen), Sg. 2/2. **OPMERKINGEN:** Zie patroonblad 4(D) voor geel, 4(E) voor kersrood, 2(D) voor groen en 3(B) voor oranje.

ACHTERPAND

Met H, over 170 (176, 182, 191, 200) HB-nld. voor boordst. opzetten. 000. Tot TT 49 breien. Alle st. naar het HB overzetten. 0 (0, 2, 1, 0) st. meerd. Sg. 7. Op de 1e patroontoer instellen en 1 t. breien om de nld. te selecteren. 000. Met H in TVO-A en KK in TVO-B, van hieraf noors breien. Tot TT 112 breien. Aan weerskanten een merkdraadje aanbrengen. Tot TT 214 breien. De middelste 86 st. rest-breien. De overbl. 42 (45, 49, 53, 57) st. aan weerskanten rest-breien (schouders).

VOORPAND (V-hals)

Als ACHTERPAND tot TT 84.

VOORPAND (ronde hals)

Als ACHTERPAND tot TT 182.

V-hals

Een aantekening van de patroonpositie maken. Het werk in tweeën delen en de st. links rest-breien. SAR. 3 t. breien. 43 x 1 st.

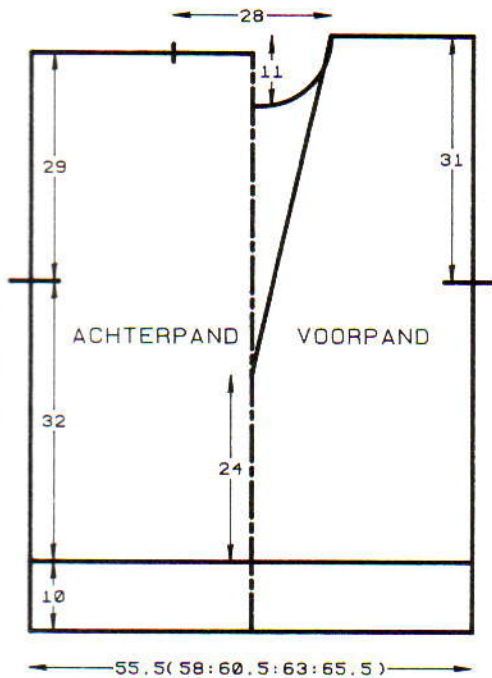

aan de halszijde op de volg. en elke 3e t. mind. en TEGELIJKERTIJD, als de TT op 112 staat, een merkdraadje aan de rechterkant aanbrengen. Tot TT 220 breien en rest-breien. De st. links op nld. terugzetten en deze zijde in spiegelbeeld afbreien.

Ronde hals

Een aantekening van de patroonpositie maken. De middelste 26 st. rest-breien. De st. links rest-breien. SAR. 1 t. breien. 1 x 6 st., 1 x 5 st., 1 x 4 st., 2 x 3 st., 3 x 2 st. en 3 x 1 st. aan het beg. van de volg. en elke 2e t. afkanten. Tot TT 220 breien en rest-breien. De st. links op nld. terugzetten en deze zijde in spiegelbeeld afbreien.

MOUWEN

De schouderaden sluiten door de st. van het voor- en achterpand op nld. terug te zetten, met de goede kant naar elkaar toe. Met H, Sg. 10, 1 t. breien en afkanten. 183 HB-nld. naar de B-st. schuiven. Met de verkeerde kant van het werk naar u toe, hetzelfde aantal st. langs het armgat tussen de merkdraadjes opnemen en op nld. zetten. 000. Op de 1e patroontoer instellen en met H, Sg. 7, 1 t. breien om de nld. te selekteren. Met H in TVO-A en KK in TVO-B, van hieraf noors breien. Tot TT 20 breien. 40 x 1 st. aan weerskanten van de volg. en elke 3e t. mind. Tot TT 140 breien en de overbl. 103 st. rest-breien. *Mouwboorden*: 68 HB-nld. naar de B-st. schuiven. Met de verkeerde kant van het werk naar u toe, de st. van de mouw op nld. terugzetten, gelijk verdeeld over de t. Op boordst. overzetten. 000. Tot TT 49 breien. Sg. 10/8, 1 t. breien. Alle st. naar het HB overzetten en met de tongennaald afkanten.

AFWERKING

Zij- en mouwnaden sluiten.

KERSRODE HALSBOORD EN POLOSLUITING

Halsboord (2 delen): Met H, over 140 HB-nld. voor boordst. opzetten. 000. Tot TT 50 breien. Alle st. naar het HB overzetten. Sg. 7, 1 t. breien. Met de goede kant van het werk

naar u toe, hetzelfde aantal st. langs de voorhals opnemen en op nld. zetten. 3 t. breien en rest-breien. De halsboord voor de achterhals op dezelfde manier breien, over 86 HB-nld. Halsboordnaden sluiten. De boord met een stikst. vastzetten door de laatste t. die met H gebreid is. Halsboord naar binnen slaan en vastzetten. *Polosluiting*: Met H, over 74 HB-nld. voor boordst. opzetten. 000. Tot TT 16 breien. Alle st. naar het HB overzetten. Sg. 6, 3 t. breien en rest-breien. Met een stikst. vastzetten door de laatste t. die met H gebreid is.

GELE HALSBOORD (3 delen)

Met H, over 119 HB-nld. voor boordst. opzetten. 000. Tot TT 50 breien. Alle st. naar het HB overzetten. Sg. 7, 1 t. breien. Met de goede kant van het werk naar u toe, hetzelfde aantal st. langs de hals opnemen (van middenvoor tot schouder) en op nld. zetten. 3 t. breien en rest-breien. Tweede deel op dezelfde manier breien. Een derde deel over 86 nld. breien (achterhals). Halsboordnaden sluiten en boord met een stikst. vastzetten door de laatste t. die met H gebreid is.

ORANJE KRAAG

Met H, over 200 HB-nld. voor boordst. opzetten. 000. Sg. 6/6, tot TT 120 breien. Op rondbreien overgaan. 000. Sg. 7/7, tot TT 6 breien en rest-breien. Halsboordnaad sluiten. Kraag met een st. vastzetten door de laatste t. die met H gebreid is, eerst aan de buiten- en dan aan de binnenkant.

GROENE KRAAG

Met H, over 80 HB-nld. voor boordst. opzetten. 000. Sg. 5½/5½, tot TT 360 breien. Alle st. naar het HB overzetten en met de tongennaald afkanten. Eén lange kant van de kraag aan de hals zetten (zoals geïllustreerd middenvoor kruisen).

RODE KRAAG

Achterpand: *Met H, over 43 HB-nld. voor boordst. opzetten. 000. Sg. 4/4, tot TT 12 breien. 8 x 2 st. aan het beg. van de volg. en elke t. opzetten. [59 st.] 2 t. breien*. Alle st. naar het HB overzetten. Sg. 9, 1 t. breien. Met de goede kant van het werk naar u toe, hetzelfde aantal st. langs de achterhals opnemen en op nld. zetten. 2 t. breien en rest-breien. Kraag met een stikst. vastzetten door de laatste t. die met H gebreid is. *Voorpand*: Van * tot * herh. 000. Tot TT 8 breien. 2 st. (1 op het HB en 1 op het DB) aan weerskanten van de volg. en elke 5e t. mind. tot er 3 st.

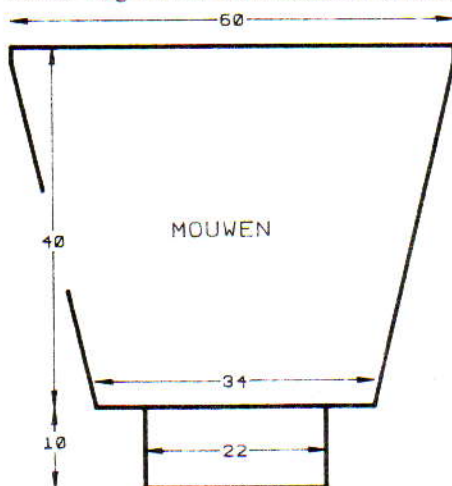

over zijn. Tot TT 78 breien en afkanten. Aan de achterkraag zetten en aan het voorpand zetten.

BLAUWE KRAAG

Met H, over 105 HB-nld. voor boordst. opzetten. 000. Sg. 2/2, tot TT 20 breien. Aan weerskanten een merkdraadje aanbrengen. *De steekgrootte met ½ vermeerderen, 2 t. breien*. Van * tot * steeds herh. Tot TT 40 breien. Alle st. naar het HB overzetten. Sg. 8, 1 t. breien. Met de verkeerde kant van het werk naar u toe en vanuit middenvoor tot de schouder werkend, 30 st. opnemen en op nld. zetten. Afkanten (de st. met de hand terugbreien - dit houdt in dat u in feite 1 t. breit). Doorgaan met de achterhals (45 st.) en de tweede halskant (30 st.). Middenvoor naad tot merkdraadje sluiten.



MACHINES: B2 met DB. **BENODIGDHEDEN**: 100% acryl, 144 m/100 g - H: 650 (670, 690, 710, 730) g rood/blauw; KK: 225 (235, 245, 255, 265) g zwart. **MATEN**: Voor bovenwijdte 86 (91, 96, 101, 106) cm. **PROEFLAP**: Noors - 20 st. = 12,5 cm en 30 t. = 16,6 cm (Sg. ca. 10). **BOORDSTEEK**: 1 x 1, Sg. 3/3. **OPMERKINGEN**: Zie patroonblad 3(F) voor blauw en 1(G) voor rood.

Zie patr. 2 voor werktekening

ACHTERPAND

Met H, over 89 (93, 97, 101, 105) HB-nld. voor boordst. opzetten. 000. Tot TT 23 breien. Alle st. naar het HB overzetten. Sg. 10. Op de 1e patroontoer instellen en 1 t. breien om de nld. te selekteren. 000. Met H in TVO-A en KK in TVO-B, van hieraf noors breien. Tot TT 58 breien. Aan weerskanten een merkdraadje aanbrengen. Tot TT 110 breien. De middelste 45 st. rest-breien. De overbl. 22 (24, 26, 28, 30) st. aan weerskanten rest-breien (schouders).

VOORPAND (V-hals)

Als ACHTERPAND tot TT 48.

VOORPAND (ronde hals)

Als ACHTERPAND tot TT 94.

V-hals

Een aantekening van de patroonpositie maken. Het werk in tweeën delen en de st. links rest-breien. SAR. 1 t. breien. 22 x 1 st. aan de halszijde op de volg. en elke 3e t. mind. en TEGELIJKERTIJD, als de TT op 58 staat, aan de rechterkant een merkdraadje aanbrengen. Tot TT 114 breien en rest-breien. De st. links op nld. terugzetten en deze zijde in spiegelbeeld afbreien.

Ronde hals

Een aantekening van de patroonpositie maken. De middelste 15 st. rest-breien. De st. links rest-breien. SAR. 1 t. breien. 1×3 st., 3×2 st. en 6×1 st. aan het beg. van de volg. en elke 2e t. afkanten. Tot TT 114 breien en rest-breien. De st. links op nld. terugzetten en deze zijde in spiegelbeeld afbreien.

MOUWEN

De schouderaden sluiten door de st. van het voor- en achterpand op nld. terug te zetten, met de goede kant naar elkaar toe. Met H, Sg. 10, 1 t. breien en afkanten. 96 HB-nld. naar de B-st. schuiven. Met de verkeerde kant van het werk naar u toe, hetzelfde aantal st. langs het armsgat tussen de merkdraadjes opnemen en op nld. zetten. 000. Op de 1e patroonvoer instellen en met H, Sg. 10, 1 t. breien om de nld. te selekteren. Met H in TVO-A en KK in TVO-B, van hieraf noors breien. Tot TT 9 breien. 21×1 st. aan weerskanten van de volg. en elke 3e t. mind. Tot TT 72 breien en de overbl. 54 st. rest-breien. **Mouwboorden:** 35 HB-nld. naar de B-st. schuiven. Met de verkeerde kant van het werk naar u toe, de st. van de mouw op nld. terugzetten, gelijk verdeeld over de t. Met H, Sg. 10, 1 t. breien. Op boordst. overzetten. 000. Tot TT 23 breien. Sg. 10/8, 1 t. breien. Alle st. naar het HB overzetten en met de tongennaald afkanten.

AFWERKING

Zij- en mouwnaden sluiten.



MACHINES: A, C of D met DB. **BENODIGDHEDEN:** 83% acryl/17% nylon, 382 m/100 g - H: 375 (400, 425, 450, 475) g zwart. **MATEN:** Voor bovenwijdte 86 (91, 96, 101, 106) cm. **PROEFLAP:** Tr. st. - 40 st. = 12,9 cm en 60 t. = 14,1 cm (Sg. ca. 7). **BOORDSTEELK:** 1×1 , Sg. 1/1.

ACHTERPAND

Met H, over 133 (141, 149, 157, 165) HB-nld. voor boordst. opzetten. 000. Tot TT 10 breien. Alle st. naar het HB overzetten. 000. Sg. 7, tot TT 30 breien. 9×1 st. aan weerskanten van de volg. en elke 30e t. meerd. [151 (159, 167, 175, 183) st.] Tot TT 310 breien.

Armsgat

3 st. aan het beg. van de volg. 2 t. afkanten. 2 t. breien. 6×1 st. aan weerskanten van de volg. en elke 3e t. mind. [133 (141, 149, 157, 165) st.] Tot TT 394 breien.

Hals

De middelste 21 st. rest-breien. De st. links

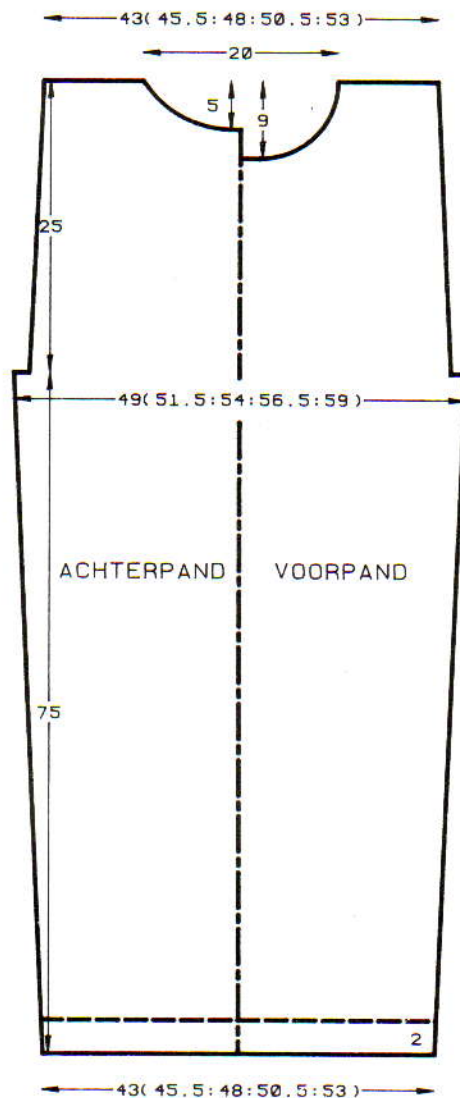

rest-breien. SAR. 1 t. breien. 10×2 st. aan het beg. van de volg. en elke 2e t. afkanten. Tot TT 416 breien en de overbl. 36 (40, 44, 48, 52) st. rest-breien. De st. links op nld. terugzetten en deze zijde in spiegelbeeld afbreien.

VOORPAND

Als ACHTERPAND tot TT 378 breien.

Hals

De middelste 15 st. rest-breien. De st. links rest-breien. SAR. 1 t. breien. 1×4 st., 2×3 st., 3×2 st. en 7×1 st. aan het beg. van de volg. en elke 2e t. afkanten. Tot TT 416 breien en de overbl. 36 (40, 44, 48, 52) st. rest-breien. De st. links op nld. terugzetten en deze zijde in spiegelbeeld afbreien.

HALSBOORD

Eén schoudernaad sluiten door de st. van het voor- en achterpand op nld. terug te zetten, met de goede kant naar elkaar toe. Met H, Sg. 10, 1 t. breien en afkanten. Met H, over 163 HB-nld. voor boordst. opzetten. 000. Tot TT 12 breien. Alle st. naar het HB overzetten. Sg. 7, 1 t. breien. Met de verkeerde kant van het werk naar u toe, hetzelfde aantal st. langs de hals opnemen en op nld. zetten. Met H, Sg. 10, 1 t. breien en afkanten. Tweede schoudernaad sluiten. Halsboordnaad sluiten.

ARMSGATBIEZEN

Met H, over 155 HB-nld. voor boordst. op-

zetten. 000. Tot TT 12 breien. Alle st. naar het HB overzetten. Sg. 7, 1 t. breien. Met de verkeerde kant van het werk naar u toe, hetzelfde aantal st. langs het armsgat opnemen en op nld. zetten. Met H, Sg. 10, 1 t. breien en afkanten.

AFWERKING

Alle delen opspelden en lichtjes persen. Zijnaden sluiten.

ROESJES VOOR ARMSGATEN

Met wit, 50 st. MHO. ***000. Sg. 2 $\frac{1}{2}$. *10 t. breien. **TT buiten werking stellen. Aan de andere kant van de slede, 5 nld. naar de E-st. schuiven. 2 t. breien**. Van ** tot ** herh. tot alle nld. op de E-st. staan. De TT weer in werking stellen*. Van * tot * steeds herh. Tot TT 240 breien en afkanten***. Opspelden, biasband aanzetten en roes zoals geïllustreerd aanzetten.

ROESJES VOOR KRAAG

Met H, 57 st. MHO. ***000. Sg. 2 $\frac{1}{2}$. *10 t. breien. **TT buiten werking stellen. Aan de andere kant van de slede, 3 nld. naar de E-st. schuiven. 2 t. breien**. Van ** tot ** herh. tot alle nld. op de E-st. staan. De TT weer in werking stellen*. Van * tot * steeds herh. Tot TT 300 breien en afkanten***. Met zwart, 34 st. MHO. Van *** tot *** herh. BEHALVE dat u 2 i.p.v. 3 nld. naar de E-st. schuift. Opspelden, biasband aanzetten en roes zoals geïllustreerd aanzetten.

ROESJES VOOR HET ACHTERPAND

Met wit, 45 st. MHO. Van *** tot *** herh. (zie ROESJES VOOR ARMSGATEN), BEHALVE dat u tot TT 200 i.p.v. 240 breit. Opspelden, biasband aanzetten en roes zoals geïllustreerd aanzetten.

ROESJE VOOR SCHORTJE

Met wit, 187 st. MHO. 000. Sg. 2 $\frac{1}{2}$, tot TT 5 breien. 40×1 st. aan de linkerkant op de volg. en elke 5e t. mind. en TEGELIJKERTIJD, als de TT op 25 staat*, SAL**, de TT buiten werking stellen. Aan de andere kant van de slede, 20 nld. naar de E-st. schuiven. 2 t. breien**. Van ** tot ** herh. tot alle nld. op de E-st. staan. De TT weer in werking stellen. 24 t. breien.* Van * tot * steeds herh. en TEGELIJKERTIJD, als de TT op 84 staat ...

Hals

SAR. 2×4 st., 2×3 st., 3×2 st. en 8×1 st. aan het beg. van de volg. en elke 2e t. afkanten. Tot TT 132 breien. 8×1 st. aan het beg. van de volg. en elke 2e t. meerd. 3×2 st., 2×3 st. en 2×4 st. aan het beg. van de volg. en elke 2e t. opzetten. Tot TT 205 breien en soepel afkanten. Opspelden, biasband aanzetten en roes zoals geïllustreerd aanzetten.

ROESJES VOOR DE HALS MIDDENVOOR

Met wit, 45 st. MHO. Van *** tot *** herh. (zie ROESJES VOOR ARMSGATEN), BEHALVE dat u tot TT 150 i.p.v. 240 breit. Opspelden, biasband aanzetten en roes zoals geïllustreerd aanzetten.

SCHUINE ROES

Met wit, 45 st. MHO. Van *** tot *** herh. (zie ROESJES VOOR ARMSGATEN),

BEHALVE dat u 440 i.p.v. 240 leest en op elke 12e t., 1 st. aan de buitenrand mind. Op-spelden, biaisband? aanzetten en roes zoals geïllustreerd aanzetten.

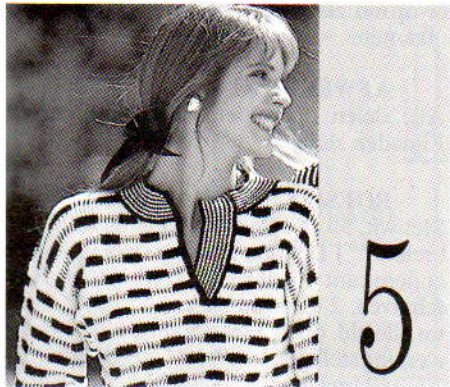

MACHINES: A, C of D met DB en dubbelbeds-kleurenwisselaar. **BENODIGDHEDEN:** 100% katoen, 390 m/100 g - H: 355 (370, 385, 400, 415) g wit; KK: 200 (210, 220, 230, 240) g zwart. **MATEN:** Voor bovenwijdte 81 (86, 91, 96, 101) cm. **PROEFLAP:** Boordsteekpatr. - 40 st. = 11,7 cm en 60 t. = 11,3 cm (Sg. ca. 3/3). **BOORDSTEEK:** 1 x 1, Sg. 0/0, regelaar stekendichtheid op II. **OPMERKINGEN:** Ribbelsteekpatr. - SAL, de linker kanten- en patenttoets op de bovenste stand zetten. Met H, Sg. 3/3, 9 t. breien. SAR. Op de 1e patroontoer instellen. Veranderknop op KC2 zetten en 1 t. breien om de nld. te selekteren. *SAL, op KK overgaan. De kantenhendels en patenttoets op de onderste stand zetten. Beide PART-toetsen indrukken. 6 t. breien. SAL. Beide PART-toetsen vrijmaken. Linker kanten- en patenttoets op de bovenste stand zetten. Met H, 10 t. breien*. Van * tot * steeds herh. De mouwkop wat uitrekken zodat hij in het armsgat past.

ACHTERPAND

Met KK, over 163 (171, 181, 189, 197) HB-nld. voor boordst. opzetten. 000. 1 t. breien. **Met H, 2 t. breien. Met KK, 2 t. breien**. Van ** tot ** steeds herh. Tot TT 47 breien. SAL. 000. Sg. 3/3, van hieraf in boordsteekpatr. breien (zie OPMERKINGEN). Tot TT 170 breien. Aan weerskanten een merkdraadje aanbrengen. Tot TT 293 breien. Al-

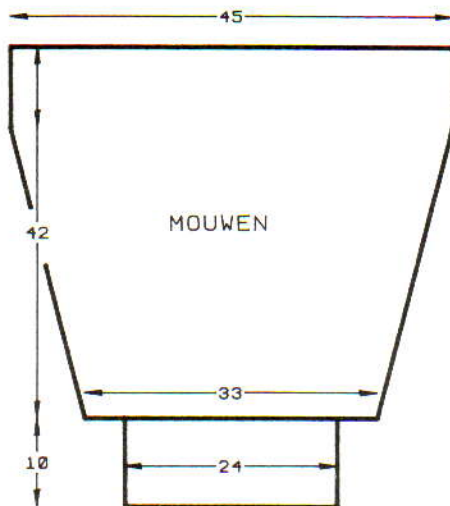
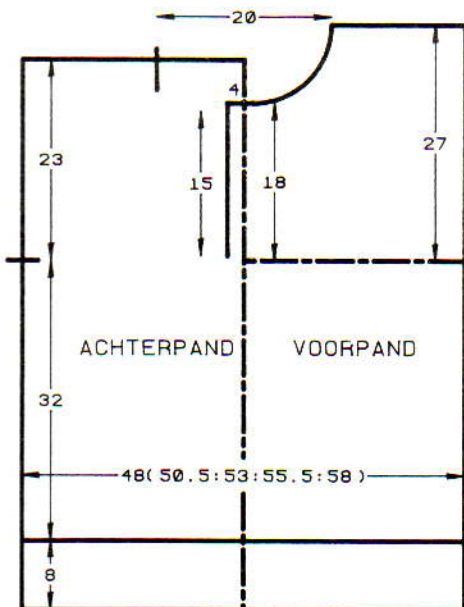

le st. naar het HB overzetten. De middelste 67 st. afkanten. De overbl. 48 (52, 57, 61, 65) st. aan weerskanten rest-breien (schouders).

VOORPAND

Als ACHTERPAND tot TT 185.

Split

Een aantekening van de patroonpositie maken. 75 (79, 84, 88, 92) st. aan de linkerkant rest-breien. Tot TT 266 breien. SAL.

Hals

1 x 15 st., 1 x 4 st., 2 x 3 st., 3 x 2 st. en 9 x 1 st. aan het beg. van de volg. en elke 2e t. afkanten. Tot TT 313 beien. Alle st. naar het HB overzetten en rest-breien. De st. links op nld. terugzetten. Op boordsteekpatr. instellen en deze zijde in spiegelbeeld afbreien (maar i.p.v. van 15 st. 2 st. afkanten).

MOUWEN

De schoudermaden sluiten door de st. van het voor- en achterpand op nld. terug te zetten, met de goede kant naar elkaar toe. Met H, Sg. 10, 1 t. breien en afkanten. 153 HB-nld. naar de B-st. schuiven. Met de verkeerde kant van het werk naar u toe, hetzelfde aantal st. langs het armsgat tussen de merkdraadjes opnemen en op nld. zetten. SAR, met H, Sg. 6, 1 t. breien. Op boordst. overzetten, Sg. 3/3, en van hieraf het boordsteekpatr. breien. Tot TT 9 breien. 18 x 2 st. (1 op HB, 1 op DB) aan weerskanten van de volg. en elke 12e t. mind. Tot TT 224 breien. Op boordst. overzetten en met H, Sg. 3/3, 2 t. breien. *Mouwboorden:* Strepen van 2 t. KK, 2 t. H breien. Tot TT 56 breien. Met KK, Sg. 10/8, 1 t. breien. Alle st. naar het HB overzetten en met de tongennaald afkanten.

KRAAG

Met KK, over 159 nld. voor boordst. opzetten. 1 t. breien. Van ** tot ** steeds herh. Tot TT 26 breien. Op rondbreien instellen. 000. Sg. 6/6, met KK tot TT 6 breien en rest-breien. De kraag met een stikst. vastzetten, eerst aan de buiten- en dan aan de binnenkant.

LINKERBIES

Met H, over 63 HB-nld. voor boordst. opzetten en 1 t. breien. Van ** tot ** steeds herh. Tot TT 26 breien. Alle st. naar het HB overzetten. Sg. 6, 1 t. breien. Met de verkeerde kant van het werk naar u toe, hetzelfde aantal st. langs de linker vooropening opne-

men en op nld. zetten. Sg. 10, 1 t. breien en afkanten. De bies met een stikst. vastzetten door de laatste t. die met H gebreid is.

RECHTERBIES

53 HB-nld. naar de B-st. schuiven. Met de goede kant van het werk naar u toe, hetzelfde aantal st. langs de rechter vooropening opnemen en op nld. zetten. Met H, Sg. 5, 2 t. breien. Sg. 10, 1 t. breien. Sg. 5, 4 t. breien en rest-breien. De bies langs de vouwlijn naar buiten slaan en met een stikst. vastzetten door de laatste t. die met H gebreid is.

AFWERKING

Zij- en mouwnaden sluiten.



MACHINES: A, C of D met DB en enkelbeds-kleurenwisselaar. **BENODIGDHEDEN:** 100% katoen, 390 m/100 g - H: 320 (340, 360, 380, 400) g zwart; KK: 290 (300, 310, 320, 330) g wit. 11 knopen. **MATEN:** Voor bovenwijdte 81 (86, 91, 96, 101) cm. **PROEFLAP:** Tuck/streeppatr. - 40 st. = 19,6 cm en 60 t. = 9,5 cm (Sg. ca. 7). **BOORDSTEEK:** 1 x 1, Sg. 0/0. **OPMERKINGEN:** Tuck/streeppatr.: Op de 1e patroontoer instellen en 1 t. breien om de nld. te selekteren. Beide TUCK-toetsen indrukken**. *Met H, 2 t. breien. Met KK, 2 t. breien*. Van * tot * herh. tot er 22 t. zijn gebreid**. Van ** tot ** steeds herh. Zie patroonblad 6(A).

ACHTERPAND

Met H, over 109 (113, 119, 125, 129) HB-nld. voor boordst. opzetten. 000. ***Tot TT 28 breien. Alle st. naar het HB overzetten. SAR. 000. Van hieraf het tuck/streeppatr. breien (zie OPMERKINGEN)***. Tot TT 220 breien. Aan weerskanten een merkdraadje aanbrengen. Tot TT 390 breien. Op tr. st. overgaan en met H, 1 t. breien. De middelste 41 st. afkanten. De overbl. 34 (36, 39, 42, 44) st. aan weerskanten rest-breien (schouders).

RECHTER VOORPAND

Met H, over 51 (55, 57, 59, 61) HB-nld. voor boordst. opzetten. 000. Van *** tot *** herh. (zie ACHTERPAND). Tot TT 208 breien.

Hals

17 (19, 18, 17, 17) x 1 st. aan de linkerkant van de volg. en elke 10e t. mind. en TEGELIJKERTIJD, als de TT op 220 staat, een merkdraadjes aan de rechterkant aanbrengen. Tot TT 338 breien. Op tr. st. overgaan. Met H, 1 t. breien en de overbl. 34 (36, 39, 42, 44) st. rest-breien.

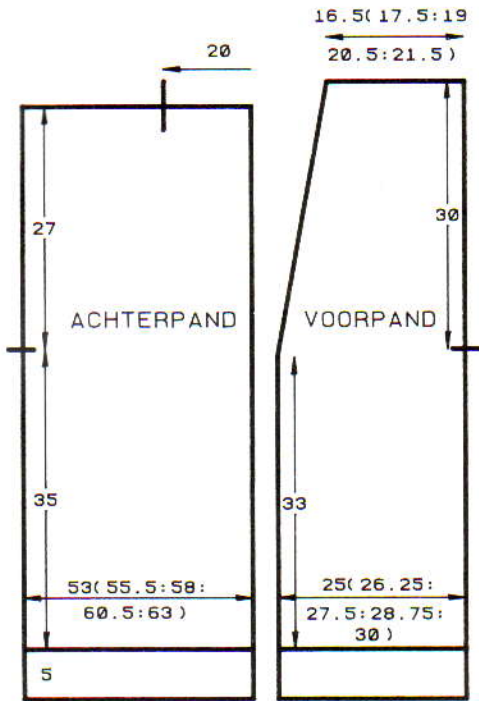

LINKER VOORPAND

Als RECHTER VOORPAND, in spiegelbeeld.

MOUWEN

De schouderaden sluiten door de st. van het voor- en achterpand op nld. terug te zetten, met de goede kant naar elkaar toe. Met H, Sg. 10, 1 t. breien en afkanten. 117 HB-nld. naar de B-st. schuiven. Met de verkeerde kant van het werk naar u toe, hetzelfde aantal st. langs het armsgat tussen de merkdraadjes opnemen en op nld. zetten. SAR. 000. Met H, Sg. 7, van hieraf het tuck/streppatr. breien (zie OPMERKINGEN). Tot TT 11 breien. 22×1 st. aan weerskanten van de volg. en elke 11e t. mind. Tot TT 252 breien. [73 st.] Op tr. st. overgaan en met H, 1 t. breien. *Mouwboorden*: Op boordst. overzetten. 000. Met H, tot TT 53 breien. Sg. 10/8, 1 t. breien. Alle st. naar het HB overzetten en met de tongennaald afkanten.

BIES

Met H, over 12 HB-nld. voor VB opzetten. 000. Sg. 2/2, tot TT 3 breien. ****Een knoopsgat van 2 st. over de middelste nld. maken. 15 t. breien****. Van **** tot **** nog 10 maal herh. De bies wat langer breien dan de totale lengte van beide vooropeningen en hals. Rest-breien.

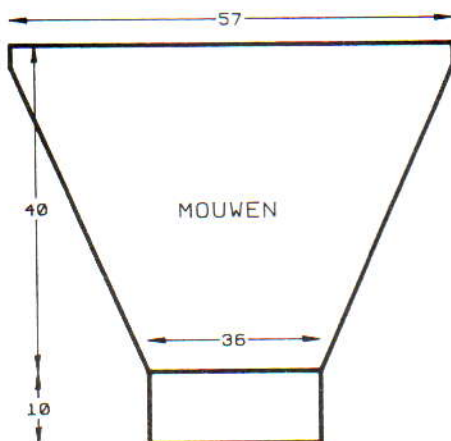

AFWERKING

Zij- en mouwnaden sluiten. De bies langs de vooropeningen en hals zetten. Knopen aanzetten.

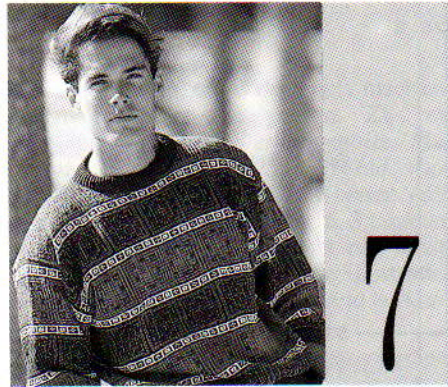

MACHINES: A, C of D met DB. **BENODIGDHEDEN:** Een garen van 360 à 400 m/100 g - H: 350 (370, 390, 410, 430) g marineblauw; A: 80 (90, 100, 110, 120) g jadegroen; B: 80 (90, 100, 110, 120) g turquoise; C: 50 g wit. **MATEN:** Voor bovenwijdte 91 (96, 101, 106, 111) cm. **PROEF-FLAP:** Noors - 40 st. = 13,9 cm en 60 t. = 16 cm (Sg. ca. 8). **BOORDSTEEK:** 1×1 , Sg. 1/1. **OPMERKINGEN:** Noorse/streppatr.: *Met H in TVO-A en A in TVO-B, 31 t. breien. Met H, 2 t. breien. Met C, 1 t. breien. Met C in TVO-A en H in TVO-B, 5 t. breien. Met C, 1 t. breien. Met H, 2 t. breien. Met H in TVO-A en B in TVO-B, 31 t. breien. Met H, 2 t. breien. Met C, 1 t. breien. Met C in TVO-A en H in TVO-B, 5 t. breien. Met C, 1 t. breien. Met H, 2 t. breien*. Van * tot * steeds herh. Zie patroonblad 3(I). Zie artikel voor het aanzetten van het biaisband.

ACHTERPAND

Met H, over 153 (159, 167, 175, 181) HB-nld. voor boordst. opzetten. 000. Tot TT 40 breien. 000. Alle st. naar het HB overzetten. Sg. 8. Op de 1e patroontoer instellen en 1 t. breien om de nld. te selekteren. Van hieraf het noorse/streppatr. breien (zie OPMERKINGEN). Tot TT 126 breien. Aan weerskanten een merkdraadje aanbrengen. Tot TT 232 breien. De middelste 57 st. rest-breien. De overbl. 48 (51, 55, 59, 62) st. aan weerskanten rest-breien (schouders).

VOORPAND

Als ACHTERPAND tot TT 212.

Hals

Een aantekening van de patroonpositie maken. De middelste 17 st. rest-breien. De st. links rest-breien. SAR. 1 t. breien. 1×4 st., 2×3 st., 3×2 st. en 4×1 st. aan het beg. van de volg. en elke 2e t. afkanten. Tot TT 240 breien. De overbl. 48 (51, 55, 59, 62) st. rest-breien (schouder). De st. links op nld. terugzetten en deze zijde in spiegelbeeld afbreien.

HALSBOORD

Eén schoudernaad sluiten door de st. van het voor- en achterpand op nld. terug te zetten, met de goede kant naar elkaar toe. Met H, Sg. 10, 1 t. breien en afkanten. 151 HB-nld. naar de B-st. schuiven. Met de goede kant van het werk naar u toe, hetzelfde

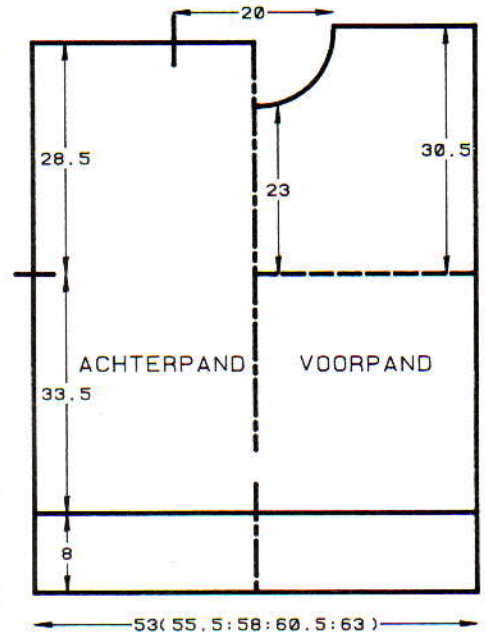

aantal st. langs de hals opnemen en op nld. zetten. Met H, Sg. 8, 1 t. breien. Op boordst. overzetten. 000. Tot TT 30 breien. Alle st. naar het HB overzetten. Sg. 8, 2 t. breien en rest-breien. Halsboordnaad sluiten. Boord naar buiten slaan en met een stikst. vastzetten door de laatste t. die met H gebreid is.

MOUWEN

170 HB-nld. naar de B-st. schuiven. Met de verkeerde kant van het werk naar u toe, hetzelfde aantal st. langs het armsgat tussen de merkdraadjes opnemen en op nld. zetten. 000. Op de 1e patroontoer instellen en 1 t. breien om de nld. te selekteren. Van hieraf het noorse/streppatr. breien. Tot TT 2 breien. 34×1 st. aan weerskanten van de volg. en elke 5e t. mind. Tot TT 171 breien en de overbl. 102 st. rest-breien. *Mouwboorden*: 69 HB-nld. naar de B-st. schuiven. Met de verkeerde kant van het werk naar u toe, de st. van de mouw op nld. terugzetten, gelijk verdeeld over de t. Met H, Sg. 8, 1 t. breien. Op boordst. overzetten. 000. Tot TT 49 breien. Sg. 10/8, 1 t. breien. Alle st. naar het HB overzetten en met de tongennaald afkanten.

AFWERKING

Alle delen (behalve de boorden) opspelden en persen. Zij- en mouwnaden sluiten.

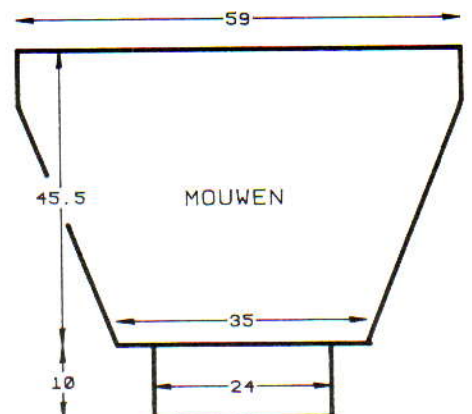

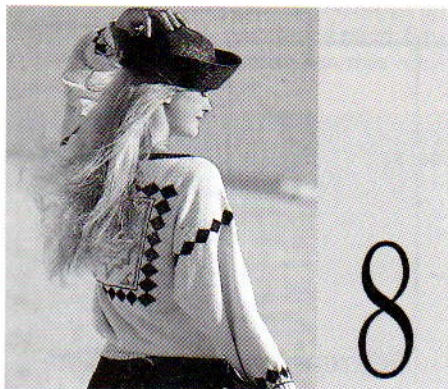

MACHINES: C of D met DB. **BENODIGDHEDEN:** 100% katoen, 482 m/100 g - H: 380 (395, 410, 425, 440) g (naturel); A: 30 g marineblauw; B: restje KK. **MATEN:** Voor bovenwijdte 86 (91, 96, 101, 106) cm. **PROEFLAP:** Tr. st. - 40 st. = 14,3 cm en 60 t. = 16,2 cm (Sg. ca. 8) na wassen en persen. **BOORDSTEELK:** 2 x 1 (zie Afkortingen), Sg. 2/2. **NOTES:** Zie patroonblad 1(A).

ACHTER- EN VOORPAND

Met RG, over 149 (155, 163, 169, 177) HB-nld. opzetten (in het midden van het naaldenbed, met de extra st. rechts van '0'). Een paar t. breien. SAL. Met H, Sg. 8, 1 t. breien. 000. Tot TT 89 breien. Op de 1e patroontoer van het enkele motief instellen, en 1 t. breien om de nld. te selekteren. Met H in TVO-A en A in TVO-B, 14 t. van het motief breien. [TT 104] SAR. Een aantekening van de patroonpositie maken. De middelste 69 st. rest-breien (extra st. rechts van '0'). De st. links rest-breien. De rechterkant van het motief afwerken. Aan de linkerkant 1 st. meer. Tot TT 112 breien en rechts een merkdraadje aanbrengen. Tot TT 173 breien en rest-breien. De st. links op nld. terugzetten en deze zijde in spiegelbeeld afbreien. De middelste 69 st. op nld. terugzetten. Aan weerskanten hiervan 1 st. meer. Op de juiste patroontoer zetten en 1 t. breien om de nld. te selekteren. Met H in TVO-A en B in TVO-B, tot TT 173 breien. Aan weerskanten 1 st. mind. Alle st. op nld. terugzetten. 1 st. aan de binnenrand van beide buitenste banen mind. Op de juiste patroontoer zetten en beide PART-toetsen indrukken. De breisledes overhalen om de nld. te selekteren. Met H in TVO-A en A in TVO-B, van hieraf noors breien. Tot TT 187 breien. Op tr. st. overgaan. Tot TT 208 breien.

Hals

De middelste 45 st. rest-breien. De st. links rest-breien. SAR. 1 t. breien. 4 x 5 st. aan het beg. van de volg. en elke 2e t. afkanten. Tot TT 218 breien en de overbl. 32 (35, 39, 42, 46) st. rest-breien. De st. links op nld. terugzetten en deze zijde in spiegelbeeld afbreien.

Tailleboorden

110 (119, 125, 131, 140) HB-nld. naar de B-st. schuiven. Met de verkeerde kant van het werk naar u toe, de st. van het voor/achterpand op nld. terugzetten, gelijk verdeeld over de t. Op boordst. overzetten. 000. Met H, tot TT 34 breien. Op A overgaan. Sg. 10/8, 1 t. breien. Alle st. naar het HB overzetten en met de tongennaald afkanten.

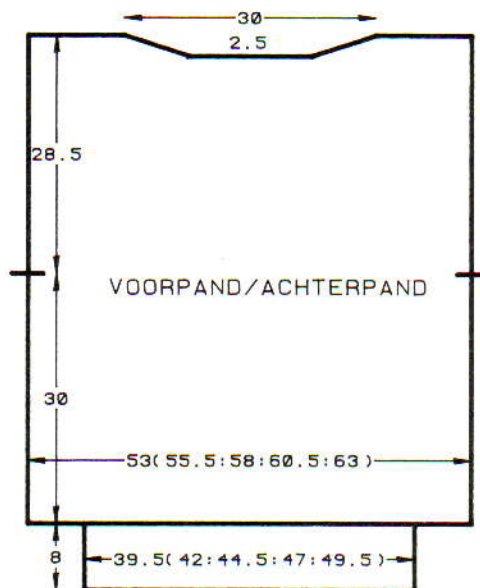

HALSBOORD

Eén schoudernaad sluiten door de st. van het voor- en achterpand op nld. terug te zetten, met de goede kant naar elkaar toe. Met H, Sg. 10, 1 t. breien en afkanten. 169 HB-nld. naar de B-st. schuiven. Met de verkeerde kant van het werk naar u toe, hetzelfde aantal st. langs de hals opnemen en op nld. zetten. 000. Met A, Sg. 8, 1 t. breien. Op 1 x 1 boordst. overzetten. 000. Sg. 3/3, tot TT 9 breien. Sg. 10/8, 1 t. breien. Alle st. naar het HB overzetten en met de tongennaald afkanten. Tweede schoudernaad sluiten. Halsboordnaad sluiten.

MOUWEN

159 HB-nld. naar de B-st. schuiven. Met de verkeerde kant van het werk naar u toe, hetzelfde aantal st. langs het armgat tussen de merkdraadjes opnemen en op nld. zetten. Op de 1e patroontoer instellen (de slede instellen op het breien van een volledig noors patroon). Met H, Sg. 8, 1 t. breien om de nld. te selekteren. Met H in TVO-A en A in TVO-B, van hieraf noors breien. Tot TT 13 breien. Op tr. st. overgaan. Tot TT 20 breien. 32 x 1 st. aan weerskanten van de volg. en elke 4e t. mind. en TEGELIJKERTIJD, als de TT op 133 staat, op de 1e patroontoer instellen en 1 t. breien om de nld. te selekteren. Met H in TVO-A en A in TVO-B, 13 t. noors breien. Op tr. st. overgaan en 1 t. breien. Rest-breien. **Mouwboorden:** 68 HB-nld. naar de B-st. schuiven. Met de verkeerde kant van het werk naar u toe, de st. van de

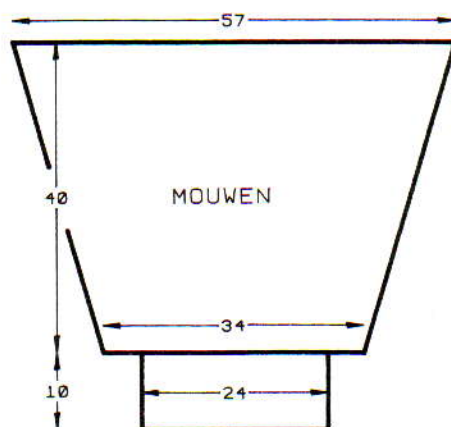

mouw op nld. terugzetten, gelijk verdeeld over de t. Op boordst. overzetten. 000. Met H, Sg. 2/2, tot TT 47 breien. Op A overgaan, Sg. 10/8, 1 t. breien. Alle st. naar het HB overzetten en met de tongennaald afkanten.

AFWERKING

Met een matrasst. de naden tussen de midden- en zijbanen sluiten. Delen wassen, opspelden en persen. Zij- en mouwnaden sluiten.



MACHINES: A, C of D met DB. **BENODIGDHEDEN:** 100% katoen, 482 m/100 g - H: 135 (150, 165, 180, 195) g wit; A: 80 (85, 90, 95, 100) g lichtgroen; B: 70 (75, 80, 85, 90) g turquoise. 3 knopen. **MATEN:** Voor lengtemaat 120 (130, 140, 150, 160) cm [bovenwijdte ca. 62 (66, 70, 75, 81) cm]. **PROEFLAP:** Noors - 40 st. = 14,8 cm en 60 t. = 13,2 cm (Sg. ca. 6). **BOORDSTEELK:** 2 x 1 (zie Afkortingen). Sg. 2/2. **OPMERKINGEN:** Zie patroonblad 4(C) voor noors en 4(G) voor tegel. De tegels worden speels over het kledingstuk verdeeld: brei tot de plek waar u de tegel wilt. Een aantekening van de patroonpositie en TT stand maken. De st. aan weerskanten rest-breien en 24 nld. op de B-st. laten staan. Op de 1e patroontoer van de tegel instellen (de nld. selekteren door beide PART-toetsen in te drukken en de slede over te halen). 1 st. aan weerskanten meer. [26 st.] en met H in TVO-A en B in TVO-B, 24 t. breien en rest-breien. De st. rechts op nld. terugzetten. 1 st. bijmaken aan de kant van de tegel. Op de juiste patroontoer terugzetten (weer de PART-toetsen gebruiken om de nld. te selekteren). Met H in TVO-A en A in TVO-B, 24 t. breien. Rest-breien. Herh. voor de st. links van de tegel. Alle st. op nld. terugzetten, de bijgemaakte st. mind. Op de volg. patroontoer instellen en de TT terugzetten. Verder breien met noors.

ACHTERPAND

Met B, over 98 (104, 110, 117, 128) HB-nld. voor boordst. opzetten. 000. Tot TT 29 breien. Alle st. naar het HB overzetten. 2 (2, 2, 1, 0) st. meer. Sg. 6. Op de 1e patroontoer instellen en 1 t. breien om de nld. te selekteren. SAR. 000. Met H in TVO-A en A in TVO-B, van hieraf noors breien. Tot TT 82 (92, 100, 118, 136) breien. Aan weerskanten een merkdraadje aanbrengen. Tot TT 160 (174, 186, 210, 232) breien. De middelste 38 st. rest-breien. De overbl. 31 (34, 37, 40, 45) st. aan weerskanten rest-breien (schouders).

VOORPAND

Als ACHTERPAND tot TT 136 (150, 164, 186, 208) breien.

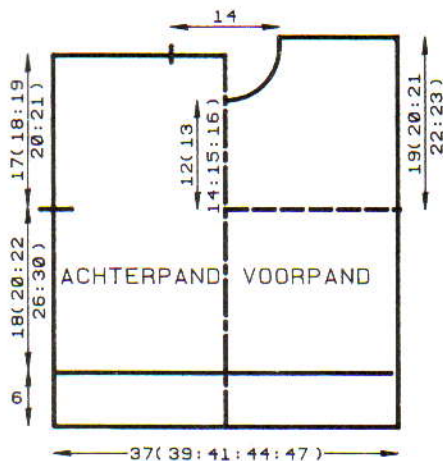

Hals

Een aantekening van de patroonpositie maken. De middelste 12 st. rest-breien. De st. links rest-breien. SAR. 1 t. breien. 1×3 st., 3×2 st. en 4×1 st. aan het beg. van de volg. en elke 2e t. afkanten. Tot TT 168, 184, 196, 218, 240) breien. De overbl. 31 (34, 37, 40, 45) st. rest-breien. De st. links op nld. terugzetten en deze zijde in spiegelbeeld afbreien.

HALSBOORD

Eén schoudernaad sluiten door de st. van het voor- en achterpand op nld. terug te zetten, met de goede kant naar elkaar toe. Met H, Sg. 10, 1 t. breien en afkanten. Met B, over 116 HB-nld. voor boordst. opzetten. 000. Tot TT 16 breien. Alle st. naar het HB overzetten. Sg. 6, 1 t. breien. Met de goede kant van het werk naar u toe, hetzelfde aantal st. langs de hals opnemen en op nld. zetten. 3 t. breien en rest-breien. Tweede schoudernaad sluiten. Halsboordnaad sluiten, boord naar binnen slaan en vastzetten. Boord met een stikst. vastzetten door de laatste t. die met B gebreid is.

MOUWEN

98 (104, 108, 114, 120) HB-nld. naar de B-st. schuiven. Met de verkeerde kant van het werk naar u toe, hetzelfde aantal st. langs het armsgat tussen de merkdraadjes opnemen en op nld. zetten. Met H, op de 1e patroontoeter instellen en 1 t. breien om de nld. te selekteren. Met H in TVO-A en A in TVO-B, tot TT 14 (28, 33, 10, 4) breien. 14 (14, 13, 13, 14) \times 1 st. aan weerskanten van de volg. en elke 10e (10e, 12e, 14e, 14e) t. mind. Tot TT 154 (168, 178, 192, 200) breien en de overbl. 70 (76, 82, 88, 92) st. rest-breien. *Mouwboorden*: 47 (47, 50, 50, 50) HB-nld. naar de B-st. schuiven. Met de verkeerde kant van het werk naar u toe, de st.

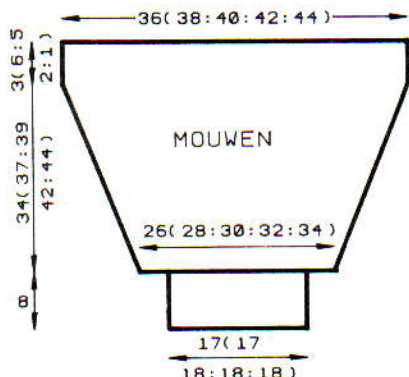

van de mouw op nld. terugzetten, gelijk verdeeld over de t. Op boordst. overzetten. 000. Tot TT 39 breien. Sg. 10/8, 1 t. breien. Alle st. naar het HB overzetten en met de tongennaald afkanten.

AFWERKING

Met een matrassteekje de tegels inzetten. Delen opspelden en persen. Zij- en mouwnaden sluiten. *Sierknopenbies*: Met B, over 23 (26, 29, 32, 35) HB-nld. voor boordst. opzetten. 000. Tot TT 8 breien. Alle st. naar het HB overzetten. Sg. 6, 3 t. breien en rest-breien. De sierbies met een stikst. langs het voorpand zetten (zie illustratie) door de laatste t. die met B gebreid is. Knopen aanzetten.

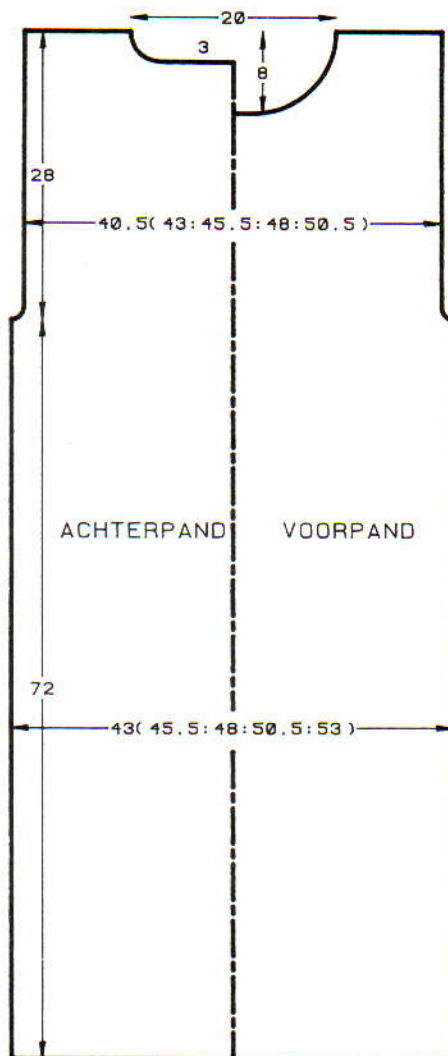

Hals

De middelste 16 st. rest-breien. De st. links rest-breien. SAR. 1 t. breien. 1×4 st., 1×3 st., 3×2 st. en 7×1 st. aan het beg. van de volg. en elke 2e t. afkanten. Tot TT 104 breien en de overbl. 29 (32, 36, 39, 43) st. rest-breien. De st. links op nld. terugzetten en deze zijde in spiegelbeeld afbreien.

HALSBOORD

Eén schoudernaad sluiten door de st. van het voor- en achterpand op nld. terug te zetten, met de goede kant naar elkaar toe. Met H, Sg. 10, 1 t. breien en afkanten. Met H, over 137 HB-nld. voor boordst. opzetten. 000. Tot TT 12 breien. Alle st. naar het HB overzetten. Sg. 7, 1 t. breien. Met de goede kant van het werk naar u toe, hetzelfde aantal st. langs de hals opnemen en op nld. zetten. 3 t. breien en rest-breien. De tweede schoudernaad sluiten, boord met een stikst. vastzetten door de laatste t. die met H gebreid is.

ARMSGATBIEZEN

Met H, over 158 HB-nld. voor boordst. opzetten. 000. Tot TT 12 breien. Alle st. naar het HB overzetten. Sg. 7, 1 t. breien. Met de verkeerde kant van het werk naar u toe, hetzelfde aantal st. langs het armsgat opnemen en op nld. zetten. Sg. 10, 1 t. breien en afkanten.

AFWERKING

Maaswerk zoals geïllustreerd uitvoeren. Delen wassen, opspelden en persen. Zijnaden sluiten.

JURK - ACHTERPAND

Met H, over 119 (128, 134, 140, 149) HB-nld. voor boordst. opzetten. 000. Tot TT 12 breien. Alle HB-nld. naar de B-st. schuiven. 000. Sg. 6/3, tot TT 280 breien. Alle st. naar het HB overzetten. Sg. 8, 1 t. breien en rest-breien. Het werk omdraaien en de st. op nld. terugzetten. 1 (0, 0, 2, 1) st. meer. 000.

Armsgat

2 st. aan het beg. van de volg. 2 t. afkanten. * 1 (2, 1, 2, 2) \times 1 st. aan weerskanten van de volg. en elke 2e t. mind. Tot TT 92 breien.

Hals

De middelste 26 st. rest-breien. De st. links rest-breien. SAR. 1 t. breien. 5×3 st. aan het beg. van de volg. en elke 2e t. afkanten. Tot TT 104 breien en de overbl. 29 (32, 36, 39, 43) rest-breien. De st. links op nld. terugzetten en deze zijde in spiegelbeeld afbreien.

VOORPAND

Als ACHTERPAND tot *. Het armsgat als bij het ACHTERPAND vormen en TEGELIJKERTIJD aan de rechterkant het enkele motief breien. Tot TT 76 breien.

VEST - ACHTERPAND

Met H, over 128 (134, 140, 149, 155) HB-nld. voor boordst. opzetten. 000. Tot TT 12 breien. Alle st. naar het HB overzetten. 0 (0, 0, 1, 1) st. meer. 000. Sg. 8, tot TT 74 breien. Aan weerskanten een merkdraadje aanbrengen. Tot TT 170 breien en de middelste 56 st. rest-breien. De overbl. 36 (39, 42, 47, 50) st. aan weerskanten rest-breien (schouders).

RECHTER VOORPAND

Met H, over 59 (62, 65, 68, 74) HB-nld. voor boordst. opzetten. 000. Tot TT 12 breien. Alle st. naar het HB overzetten. 1 (1, 2, 2, 0) st. meer. 000. Sg. 8, tot TT 74 breien. Aan de rechterkant een merkdraadje aanbrengen. Het enkele motief in het midden breien. Tot TT 141 breien. SAL.

Hals

1 x 8 (8, 9, 7, 8) st., 1 x 3 st. en 4 x 2 st. aan het beg. van de volg. en elke 2e t. afkanten. 5 x 1 st. aan het beg. van de volg. en elke 2e t. mind. Tot TT 178 breien en de overbl. 36 (39, 42, 47, 50) st. rest-breien.

LINKER VOORPAND

Als RECHTER VOORPAND, in spiegelbeeld.

HALSBOORD

De schouderaden sluiten door de st. van het voor- en achterpand op nld. terug te zetten, met de goede kant naar elkaar toe. Met H, Sg. 10, 1 t. breien en afkanten. Met H, over 134 HB-nld. voor boordst. opzetten. 000. Tot TT 12 breien. Alle st. naar het HB overzetten. Sg. 7, 1 t. breien. Met de goede kant van het werk naar u toe, hetzelfde aantal st. langs de hals opnemen en op nld. zetten. 3 t. breien. Rest-breien. Boord met een stikst. vastzetten door de laatste t. die met H gebreid is.

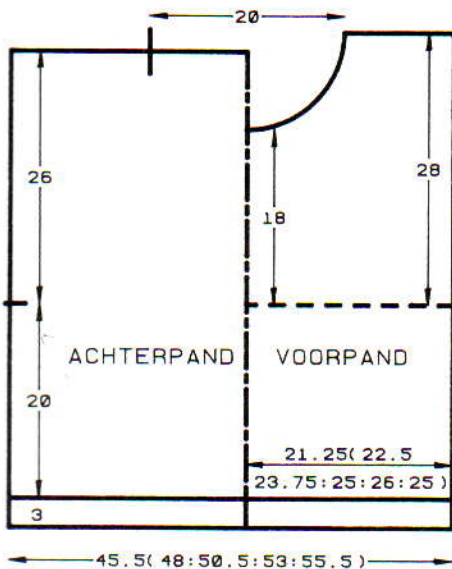

BIEZEN

Met H, over 119 HB-nld. voor boordst. opzetten. 000. Tot TT 12 breien. Alle st. naar het HB overzetten. Sg. 7, 1 t. breien. Met de verkeerde kant van het werk naar u toe, hetzelfde aantal st. langs de vooropening opnemen en op nld. zetten. Met H, Sg. 10, 1 t. breien en afkanten.

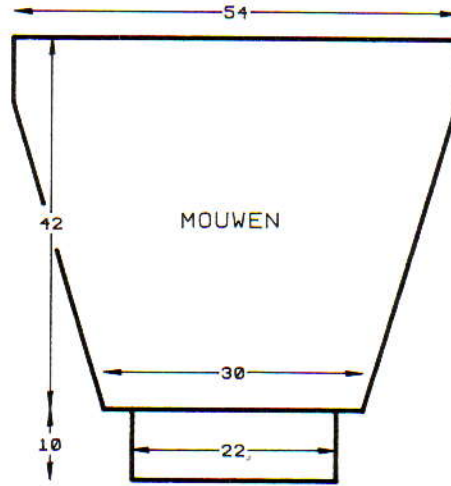

MOUWEN

152 HB-nld. naar de B-st. schuiven. Met de verkeerde kant van het werk naar u toe, hetzelfde aantal st. langs het armsgat tussen de merkdraadjes opnemen en op nld. zetten. 000. Met H, Sg. 8, tot TT 20 breien. 34 x 1 st. aan weerskanten van de volg. en elke 4e t. mind. Tot TT 156 breien en de overbl. 84 st. rest-breien. *Mouwboorden:* 62 HB-nld. naar de B-st. schuiven. Met de verkeerde kant van het werk naar u toe, de st. van de mouw op nld. terugzetten, gelijk verdeeld over de t. Op boordst. overzetten. 000. Tot TT 47 breien. Sg. 10/8, 1 t. breien. Alle st. naar het HB overzetten en met de tongennaald afkanten.

AFWERKING

Het maaswerk zoals geïllustreerd uitvoeren. Delen wassen, opspelden en persen. Zij- en mouwnaden sluiten.

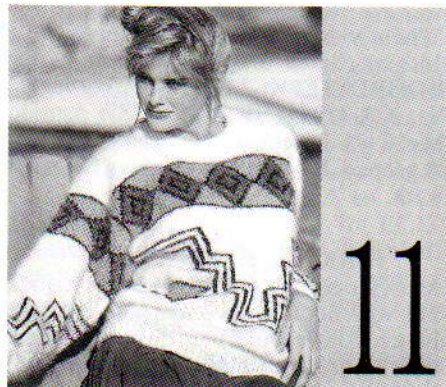

MACHINES: B1 en B2 met DB en intarsia-slede en intarsia-faciliteit. **BENODIGDHEDEN:** 81% mohair/11% wol/8% nylon, 140 m/100 g - H: 425 (440, 455, 470, 485) g wit; 75 g A lila; B: 75 g blauw/groen; C: 85 g donkerblauw. **MATEN:** Voor bovenwijdte 86 (91, 96, 101, 106) cm. **PROEFLAP:** Tr. st./intarsia - 20 st. = 12,3 cm en 30 t. = 11,7 cm (Sg. ca. 6). (Als u van de intarsia-slede gebruik gaat maken, maak de proeflap dan met de intarsia-slede - de steekgrootte voor de breislede kan afwijken van die van de intarsia-slede.) **BOORDSTEEK:** 1 x 1, Sg. 0/0. **OPMERKINGEN:** Zie patroonblad 2(E) voor teltekening.

☒ Mazen

ACHTERPAND

Met RG, 95 (99, 103, 107, 111) st. opzetten en een paar t. breien. SAR. 000. Met H, Sg. 10, 1 t. breien. Met de intarsia-slede, Sg. 6,

tot TT 14 breien. Van hieraf intarsia breien. Tot TT 62 breien. Aan weerskanten een merkdraadje aanbrengen. Tot TT 136 breien. De middelste 33 st. rest-breien. De overbl. 31 (33, 35, 37, 39) st. aan weerskanten rest-breien (schouders).

VOORPAND

Als ACHTERPAND tot TT 114.

Hals

Een aantekening van de patroonpositie maken. De middelste 9 st. rest-breien. De st. links rest-breien. Intarsia-slede aan de rechterkant. 1 t. breien. 1 x 3 st., 2 x 2 st. en 5 x 1 st. aan het beg. van de volg. en elke 2e t. afkanten. Tot TT 130 breien en de overbl. 31 (33, 35, 37, 39) st. rest-breien. De st. links op nld. terugzetten en deze zijde in spiegelbeeld afbreien. *Tailleboorden:* 75 (79, 83, 87, 91) HB-nld. naar de B-st. schuiven. Met de verkeerde kant van het werk naar u toe, de st. van de taille op nld. terugzetten, gelijk verdeeld over de t. Met H, Sg. 6, 1 t. breien. Op boordst. overzetten. 000. Tot TT 29 breien. Sg. 10/8, 1 t. breien. Alle st. naar het HB overzetten en met de tongennaald afkanten.

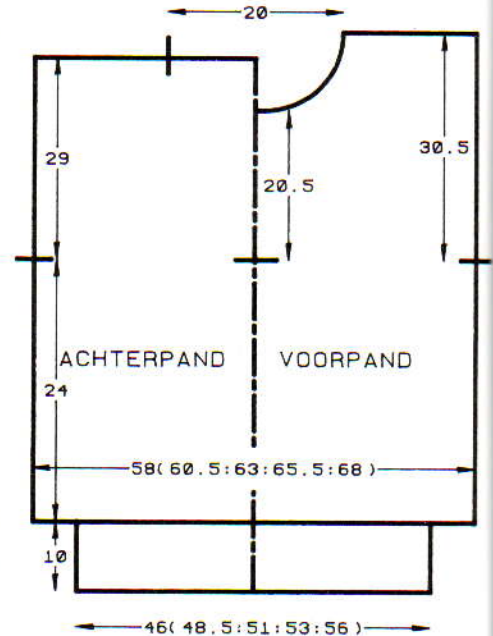

HALSBOORD

Eén schoudernaad sluiten door de st. van het voor- en achterpand op nld. terug te zetten, met de goede kant naar elkaar toe. Met H, Sg. 10, 1 t. breien en afkanten. 89 HB-nld. naar de B-st. schuiven. Met de goede kant van het werk naar u toe, hetzelfde aantal st. langs de hals opnemen en op nld. zetten. Met H, Sg. 6, 1 t. breien. Op boordst. overzetten. 000. Tot TT 24 breien. Alle st. naar het HB overzetten. Sg. 6, 2 t. breien en rest-breien. Tweede schoudernaad sluiten. Halsboordnaad sluiten, boord naar buiten slaan en met een stikst. vastzetten door de laatste t. die met H gebreid is.

MOUWEN

97 HB-nld. naar de B-st. schuiven. Met de verkeerde kant van het werk naar u toe, hetzelfde aantal st. langs het armsgat tussen de merkdraadjes opnemen en op nld. zetten. 000. Met C, Sg. 6, 1 t. breien. Het patroonblad als teltekening gebruiken (ondersteboven) en van hieraf intarsia breien. Tot TT

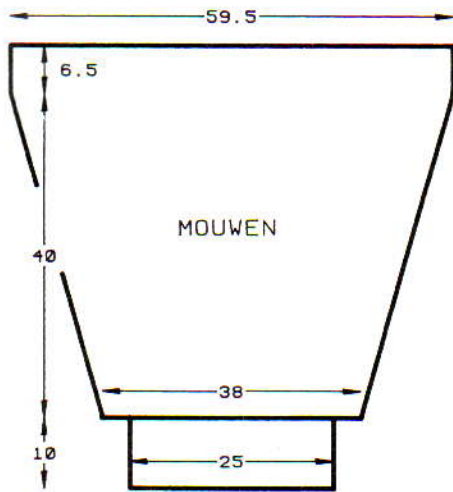

17 breien. 17 × 1 st. aan weerskanten van de volg. en elke 5e t. mind. Tot TT 102 breien en de overbl. 63 st. rest-breien. *Mouwboorden*: 41 HB-nld. naar de B-st. schuiven. Met de verkeerde kant van het werk naar u toe, de st. van de mouw op nld. terugzetten, gelijk verdeeld over de t. Met H, Sg. 6, 1 t. breien. Op boordst. overzetten. 000. Tot TT 29 breien. Sg. 10/8, 1 t. breien. Alle st. naar het HB overzetten en met de tongennaald afkanten.

AFWERKING

Het patroonblad als teltekening gebruiken en de met 'X' aangegeven st. opmazen. Zien mouwnaden sluiten.



MACHINES: B1 of B2 met DB. **BENOEDIGDHEDEN:** 100% wol, 150 m/100 g - H: 1080 (1115, 1150, 1195) g naturel. Restjes A (marineblauw) en B (bruin). 8 knopen. **MATEN:** Voor bovenwijdte 86 (91, 96, 101) cm. **PROEFLAP:** Kabelsteekpatr. - 20 st. = 11,1 cm en 30 t. = 12 cm (Sg. ca. 4½). Tr. st. - 20 st. = 12,5 cm en 30 t. = 11,5 cm (Sg. ca. 4). **BOORDESTEK:** 2 × 2, Sg. 0/0, PH-knop op P. **OPMERKINGEN:** Kabelsteekpatr. kan met of zonder DB worden gebreid. Als u alleen met het HB werkt: elke 5e st. op de nld. ernaast hangen. Lege nld. op de B-st. laten staan. *5 t. breien. Een kabel van 2 × 2 maken op elk 2e groepje van 4 nld.* Van * tot * steeds herh. Vóór het beëindigen van het meerd./mind./afkanten, de st. aan weerskanten van de kabel laten vallen tot aan de overgehangen st. en dan ophaken om een averechte st. te vormen. Als u het DB gebruikt: Elke 5e st. naar het DB verhangen. De lege nld. naar de A-st. schuiven.

ACHTERPAND

Met RG, over 96 (100, 104, 108) HB-nld. opzetten en een paar t. breien. SAL. Op H overgaan. Sg. 4½, 1 t. breien. 000. Op kabel-

steekpatr. overzetten. Een kabel over de middelste 4 nld. maken (zie **OPMERKINGEN**). 000. Tot TT 40 breien. Weer het kabelsteekpatr. breien, maar nu met tr. st. over de middelste 4 nld. Tot TT 84 breien. Aan weerskanten een merkdraadje aanbrengen. Tot TT 158 breien. 30 (32, 34, 36) st. aan weerskanten rest-breien (schouders). De overbl. 36 st. rest-breien. *Tailleboord*: 72 (76, 78, 82) HB-nld. naar de B-st. schuiven. Met de verkeerde kant van het werk naar u toe, de st. van het achterpand op nld. terugzetten, gelijk verdeeld over de t. Met H, Sg. 4, 1 t. breien. Op boordst. overzetten. 000. Tot TT 24 breien. Sg. 10/8, 1 t. breien. Alle st. naar het HB overzetten en met de tongennaald afkanten.

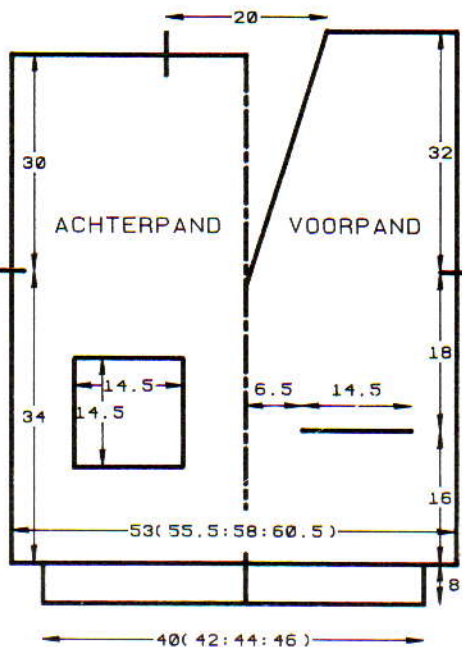

BINNENZAK

Met H, 26 st. MHO, 000. Sg. 4, tot TT 40 breien en rest-breien.

LINKER VOORPAND

Met RG, over 47 (49, 51, 57) HB-nld. opzetten (de eerste st. moet op naaldnr. 2 links van '0' zijn). Een paar t. breien. SAL. Sg. 4½, 1 t. breien. 000. Van hieraf het kabelsteekpatr. breien als achterpand. Tot TT 40 breien.

Zakopening

Van links naar rechts werken, beginnend met de 13e st., de volg. 26 st. rest-breien. Met de verkeerde kant van het werk naar u toe, de st. van de laatste t. die met H gebreid is van de binnenzak op nld. zetten. Tot TT 84 breien. Aan weerskanten een merkdraadje aanbrengen.

Hals

De st. waar nodig ophaken. 17 × 1 st. aan de linkerkant op de volg. en elke 4e t. mind. Tot TT 164 breien en de overbl. 30 (32, 34, 36) st. rest-breien.

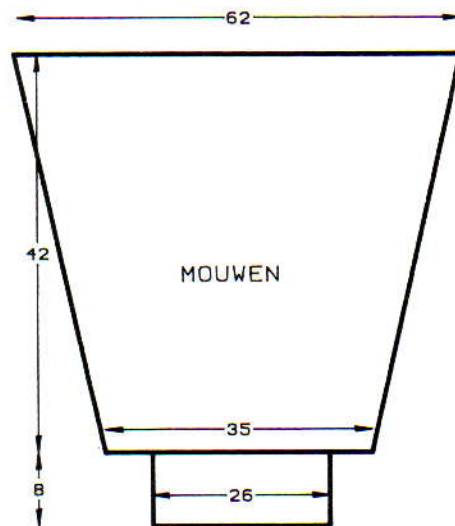

RECHTER VOORPAND

Als **LINKER VOORPAND**, in spiegelbeeld.

MOUWEN

De schouderaden sluiten door de st. van het voor- en achterpand op nld. terug te zetten, met de goede kant naar elkaar toe. Met H, Sg. 10, 1 t. breien en afkanten. 98 HB-nld. naar de B-st. schuiven. Met de verkeerde kant van het werk naar u toe, hetzelfde aantal st. langs het armsgat tussen de merkdraadjes opnemen en op nld. zetten. Eén kabelpatr. over de middelste 6 st. maken. Sg. 4, tot TT 10 breien. 20 × 1 st. aan weerskanten van de volg. en elke 5e t. mind. Tot TT 108 breien. Op B overgaan, 2 t. breien en rest-breien. *Mouwboorden*: 44 HB-nld. naar de B-st. schuiven. Met de verkeerde kant van het werk naar u toe, de st. van de mouw op nld. terugzetten, gelijk verdeeld over de t. Met H, Sg. 4, 1 t. breien. Op boordst. overzetten. 000. Tot TT 24 breien. Sg. 10/8, 1 t. breien. Alle st. naar het HB overzetten en met de tongennaald afkanten.

ZAKBOORD

Met de verkeerde kant van het werk naar u toe, de st. van de laatste t. van de zakopening die met H gebreid is op nld. zetten. Met B, Sg. 4, 2 t. breien. Op boordst. overzetten. 000. Tot TT 8 breien. Sg. 10/8, 1 t. breien. Alle st. naar het HB overzetten en met de tongennaald afkanten.

ACHTERHALSBOORD

44 HB-nld. naar de B-st. schuiven. Met de verkeerde kant van het werk naar u toe, de laatste t. van de achterhals die met H gebreid is, op de middelste 36 nld. zetten. 4 st. aan weerskanten hiervan langs de hals opnemen en op de nld. ernaast zetten. **Met B, Sg. 4, 2 t. breien. Op boordst. overzetten. Met H, 2 t. breien. Met A, 2 t. breien. Met H, 8 t. breien. Sg. 10/8, 1 t. breien. Alle st. naar het HB overzetten en met de tongennaald afkanten**.

BIEZEN

Knopenbies: 110 HB-nld. naar de B-st. schuiven. Met de verkeerde kant van het werk naar u toe, hetzelfde aantal st. langs de linker vooropening opnemen en op nld. zetten. Van ** tot ** als **ACHTERHALSBOORD** herh. De knooppunten met merkdraadjes aangeven. *Knooppuntenbies*: Als

knopenbies, met 8 knoopsgaten van 2 st. op TT 7.

AFWERKING

Delen opspelden en lichtjes persen. Zakboorden en binnenzakken vastzetten. Bies-, zij- en mouwnaden sluiten. Knopen aanzetten.

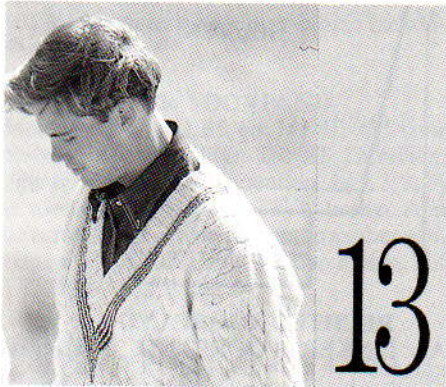

13

MACHINES: B1 voor de eerste 4 maten, en B2 voor alle maten plus DB. **BENODIGDHEDEN:** 100% wol, 150 m/100 g - H: 1450 (1500, 1550, 1600, 1650) g naturel; restjes A (marineblauw) en B (bruin). **MATEN:** Voor bovenwijdte 91 (96, 101, 106, 111) cm. **PROEFLAP:** Kabelpatr. - 20 st. = 11,7 cm en 30 t. = 11,5 cm (Sg. ca. 4!). Tr. st. - 20 st. = 12,5 cm en 30 t. = 11,5 cm (Sg. ca. 4). **BOORDSTEEK:** 2 x 2, Sg. 0/0, PH-knop op P. **OPMERKINGEN:** Streeppatr. (tr. st.) - *Met H, 1 t. breien. Met B, 1 t. breien. Met H, 1 t. breien. Met A, 1 t. breien*. Van * tot * nog 1 maal herh. Met H, 1 t. breien. Kabelpatr. - De middelste 6 st. op nld. laten staan en de st. ernaast op de nld. ernaast hangen. Werk de toer in beide richtingen af en hang elke 7e st. op de nld. ernaast. De lege nld. op de B-st. laten staan. **8 t. breien. De st. op elke 7e st. laten vallen en ladderden. Een kabel van 3 x 3 over de middelste 6 st. en elke 2e groep van 6 st. maken**. Van ** tot ** steeds herh. Voor het beëindigen van het mind./meerd. of rest-breien, moet elke 7e st. opgehaakt worden om een averechte st. te vormen (zie illustratie).

ACHTERPAND

Met RG, 94 (98, 102, 108, 112) st. opzetten en een paar t. breien. SAR. 000. Cp H overgaan. Sg. 4. Het streeppatr. breien (zie OPMERKINGEN). Van hieraf het kabelpatr. breien (zie OPMERKINGEN). Sg. 4, tot TT 84 breien. Aan weerskanten een merkdraadje aanbrengen. 000. Tot TT 160 breien. De gevallen st. ophaken om averechte st. te vormen. De middelste 38 st. rest-breien. De overbl. 28 (30, 32, 35, 37) st. aan weerskanten rest-breien (schouders). **Tailleboord:** 76 (78, 82, 88, 90) HB-nld. naar de B-st. schuiven. De st. van de taille op nld. te-

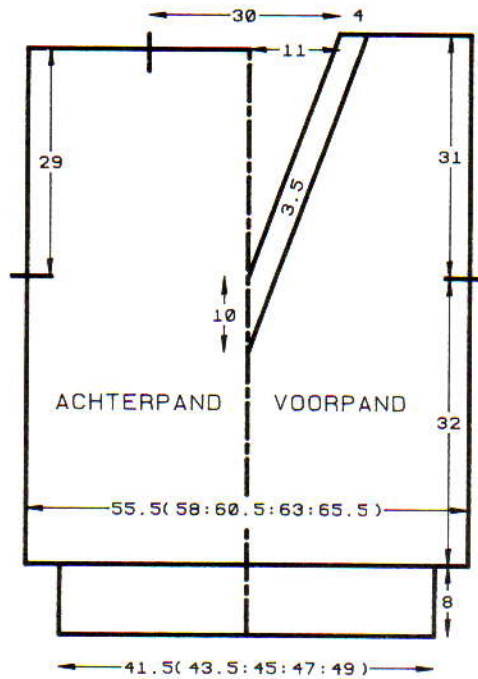

rugzetten, gelijk verdeeld over de t. Met H, Sg. 4, 1 t. breien. Op boordst. overzetten. 000. Tot TT 24 breien. Sg. 10/8, 1 t. breien. Alle st. naar het HB overzetten en met de tongennaald afkanten.

VOORPAND

Als ACHTERPAND tot TT 58. De gevallen st. ophaken om averechte st. te maken.

Split

Het werk in tweeën delen en de st. links rest-breien. SAR. 26 x 1 st. aan de linkerkant op de volg. en elke 4e t. mind. en TEGELIJKERTIJD, als de TT op 84 staat, een merkdraadje aan de rechterkant aanbrengen. Tot TT 162 breien en de overbl. 21 (23, 25, 28, 30) st. rest-breien. De st. links op nld. terugzetten en deze zijde in spiegelbeeld afbreien. **Tailleboorden:** Als ACHTERPAND.

HALSBOORD

70 HB-nld. naar de B-st. schuiven. Met de verkeerde kant van het werk naar u toe, hetzelfde aantal st. langs een halsopening opnemen (van middenvoor tot schouder), en op nld. zetten. Met H, Sg. 4, 1 t. breien. 000. Het streeppatr. breien (zie OPMERKINGEN) en TEGELIJKERTIJD, middenvoor 2 st. op toer 1, 3, 5, 7 en 9 afkanten en 1 st. op toer 2, 4, 6 en 8. [14 st. in totaal afgekant], EN bij de schouder 1 st. op de 3e en 6e t. afkanten

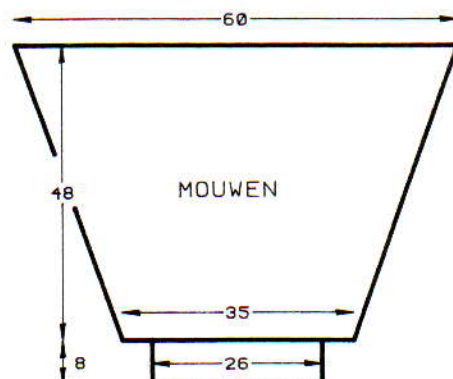

[2 st. in totaal afgekant]. Er blijven 54 st. over. Op boordst. overzetten. 1 t. breien. 13 x 1 st. middenvoor op de volg. en elke t. afkanten. Sg. 10/9, 1 t. breien. Alle st. naar het HB overzetten en met de tongennaald afkanten. De tweede kant in spiegelbeeld breien. 38 HB-nld. naar de B-st. schuiven. Met de verkeerde kant van het werk naar u toe, hetzelfde aantal st. langs de achterhals opnemen en op nld. zetten. Met H, 1 t. breien. Op boordst. overzetten. 000. Tot TT 14 breien. Sg. 10/8, 1 t. breien. Alle st. naar het HB overzetten en met de tongennaald afkanten.

MOUWEN

De schouderaden sluiten door de st. van het voor- en achterpand op nld. terug te zetten, met de goede kant naar elkaar toe. Met H, Sg. 10, 1 t. breien en afkanten. 102 HB-nld. naar de B-st. schuiven. Met de verkeerde kant van het werk naar u toe, hetzelfde aantal st. langs het armsgat tussen de merkdraadjes opnemen en op nld. zetten. 000. Met H, Sg. 4, 1 t. breien. St. overzetten en van hieraf het kabelpatr. breien. Tot TT 2 breien. 21 x 1 st. aan weerskanten van de volg. en elke 6e t. mind. Tot TT 124 breien. De gevallen st. ophaken om averechte st. te vormen. Het streeppatr. breien (zie OPMERKINGEN) en rest-breien. **Mouwboorden:** 46 HB-nld. naar de B-st. schuiven. Met de verkeerde kant van het werk naar u toe, de st. van de mouw op nld. terugzetten, gelijk verdeeld over de t. Met H, Sg. 4, 1 t. breien. Op boordst. overzetten. 000. Tot TT 24 breien. Sg. 10/8, 1 t. breien. Alle st. naar het HB overzetten en met de tongennaald afkanten.

AFWERKING

De halsboordnaden sluiten. Zij- en mouwnaden sluiten. Lichtjes oppersen.

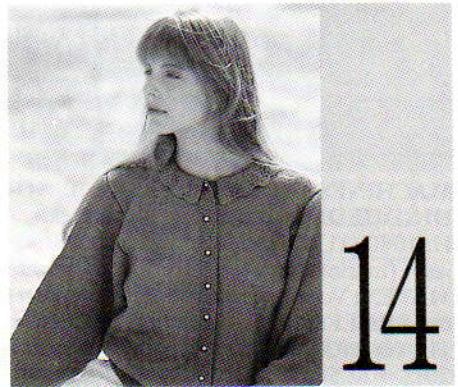

MACHINES: A, C of D met DB. **BENODIGDHEDEN:** 100% acryl, 450 m/100 g - H: 640 (655, 670, 685, 700) g bruinroze; 9 knopen. **MATEN:** Voor bovenwijdte 86 (91, 96, 101, 106) cm. **PROEFLAP:** VB - 40 st. = 13,3 cm en 60 t. = 12,8 cm (Sg. ca. 2/2). **BOORDSTEEK:** KABEL-BOORDSTEEK - Met H, voor VB opzetten. Elke 2e HB-st. naar het DB verhangen. Sg. 1/1. *4 t. breien. Van links naar rechts werken en vanaf de 2e HB-nld. **een kabel van 1 x 1 over de volg. 2 st. maken**. Van ** tot ** langs de toer herh. * Van * tot * steeds herh. **OPMERKINGEN:** KABEL-MOTIEF - dit wordt speels over het werk verdeeld. Van links naar rechts werken. 2 HB-st. naar het DB verhangen. De volg. 3 st. overslaan. De volg. HB-st. naar het DB verhangen. De 2 DB-st. tegenover het groepje van 3 HB-st.

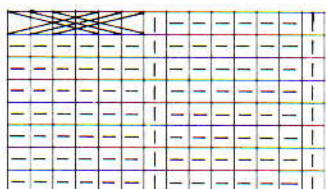

naar het HB. verhangen. 6 t. breien. De lege DB-nld. naar de B-st. schuiven. 1 t. breien. De lusjes op deze nld. laten valen en de nld. naar de A-st. schuiven. Op het HB, de 1e groep van 3 st. over de tweede groep kruisen om een kabel te vormen. 6 t. breien. Alle nld. naar de B-st. schuiven. Bij het mind./meerd. de HB-nld. als st. tellen en de DB-nld. waar nodig bijstellen.

ACHTERPAND

Met H, over 151 (159, 167, 175, 181) HB-nld. voor VB opzetten. 000. ***Sg. 1/1, van hieraf kabel-boordsteek breien. Tot TT 32 breien. Alle nld. naar de B-st. schuiven. 000. Sg. 2/2. Van hieraf VB breien plus het kabel-motief (zie OPMERKINGEN)***. Tot TT 114 breien. 000.

Armsgat

4 st. aan het beg. van de volg. 2 t. afkanten. 16×1 st. aan weerskanten van de volg. en elke 2e t. mind. Tot TT 122 breien. Alle st. naar het HB overzetten. De middelste 53 st. afkanten. De overbl. 29 (33, 37, 41, 44) st. aan weerskanten rest-breien (schouders).

RECHTER VOORPAND

Met H, over 73 (75, 79, 83, 87) HB-nld. voor VB opzetten. 000. Van *** tot *** herh. Tot TT 114 breien. 000.

Armsgat

Als ACHTERPAND tot TT 99 breien. SAL.

Hals

1×8 (6, 6, 6, 7) st., 1×4 st., 1×3 st., 2×2 st. en 5×1 st. aan het beg. van de volg. en elke 2e t. afkanten. Tot TT 132 breien. Alle st. naar het HB overzetten en de overbl. 29 (33, 37, 41, 44) st. rest-breien.

LINKER VOORPAND

Als RECHTER VOORPAND, in spiegelbeeld.

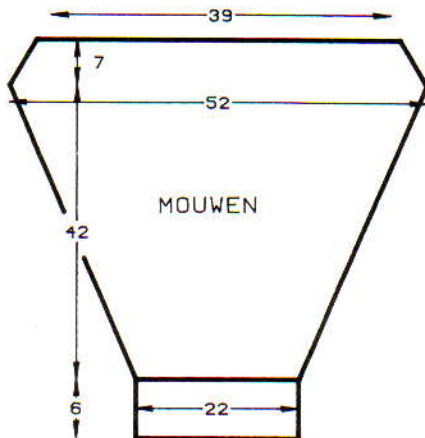

MOUWEN

Met H, over 67 HB-nld. voor VB opzetten. 000. Van *** tot *** herh. Tot TT 2 breien. 8×1 st. aan weerskanten van de volg. en elke 2 en t. meerd., vervolgens 21×1 st. aan weerskanten van elke 4e t. en 16×1 st. aan weerskanten van elke 6e t. Tot TT 198 breien. [157 st.] 000.

Mouwkop

4 st. aan het beg. van de volg. 2 t. afkanten. 16×1 st. aan weerskanten van de volg. en elke 2e t. mind. Tot TT 32 breien. Alle st. naar het HB overzetten. De overbl. 117 st. rest-breien.

KRAAG

Met H, over 130 HB-nld. voor VB opzetten. Sg. 4/4. De steekgrootte op elke 2e t. met $\frac{1}{2}$ verminderen. De kantteltekening volgen. Alle st. naar het HB overzetten. Sg. 5, 1 t. breien. Sg. 10, 1 t. breien en afkanten.

Kantteltekening voor kant

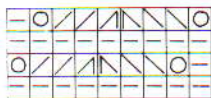

BIEZEN

Knopenbies: Met H, over 150 HB-nld. voor boordst. opzetten. 000. Kabel-boordst. breien MAAR de DB-st. naar het HB verhangen (d.w.z. dat de kabels op het DB worden gemaakt). Tot TT 16 breien. Alle st. naar het HB overzetten. Sg. 5, 1 t. breien. Met de verkeerde kant van het werk naar u toe, hetzelfde aantal st. langs de linker vooropening opnemen en op dezelfde nld. zetten. Sg. 10, 1 t. breien en afkanten. *Knoopsgatenbies:* Als knopenbies, met 9 knoopsgaten van 2 st. op TT 9.

AFWERKING

De schouderaden sluiten door de st. van het voor- en achterpand op nld. terug te zetten, met de goede kant naar elkaar toe. Met H, Sg. 10, 1 t. breien en afkanten. 117 HB-nld. naar de B-st. schuiven. Met de goede kant van de mouw naar u toe, de st. van de laatste t. die met H gebreid is op nld. zetten. Met de verkeerde kant van het werk naar u toe, hetzelfde aantal st. langs het rechte gedeelte van het armsgat opnemen en op nld. zetten. Met H, Sg. 10, 1 t. breien en afkanten. De overbl. naden sluiten. Zij- en mouwnaden sluiten. Kraag aanzetten. Knopen aanzetten.

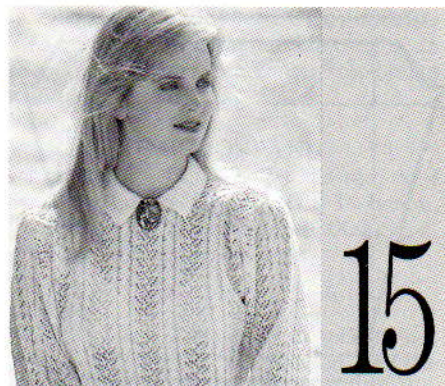

MACHINES: A, C of D met DB. **BENODIGDHEDEN:** 100% acryl, 450 m/100 g - H: 370 (390, 410, 430, 450) g naturel. **MATEN:** Voor bovenwijdte 86 (91, 96, 101, 106) cm. **PROEFLAP:** Kant/kabelpatr. - 40 st. = 14,3 cm en 60 t. = 14,6 cm (Sg. ca. 5). **BOORDSTEEK:** Voor VB opzetten. Elke 2e st. van het DB naar de overeenkomstige HB-nld. overhangen. Sg. 1/1. *4 t. breien. Van links naar rechts werken met groepjes van 3 HB-nld., een kabel maken van de steek op naaldnr. 2 over de steek op naaldnr. 3*. Van * tot * steeds herh. **OPMERKINGEN:** Kant/kabelpatr. - instellen als Naaldenstand. **7 t. kant breien. SAL. De nld. die op de A-st. staan naar de B-st. schuiven. 1 t. breien. De lusjes op die nld. laten vallen en de nld. naar de A-st. terugschuiven. Een kabel van 3×3 maken (zie teltekening)**. Van ** tot ** steeds herh. Zie patroonblad 3(C).

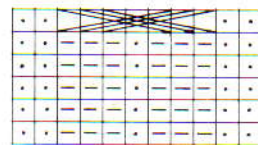

ACHTERPAND

Met H, over 149 (155, 163, 169, 177) HB-nld. voor boordst. opzetten. 000. Tot TT 40 breien. Alle st. naar het HB overzetten. 000. Sg. 5, 1 t. breien. Sg. 5, op Naaldenstand overzetten. Van hieraf het kant/kabelpatr. breien (zie OPMERKINGEN). Tot TT 124 breien.

40. 25 (42. 5 : 45. 25 : 47. 5 : 50. 25)

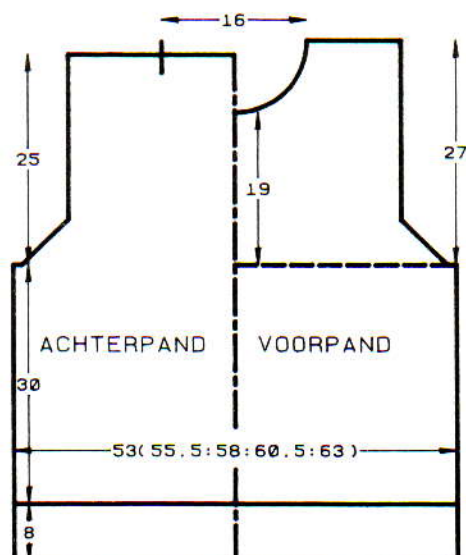
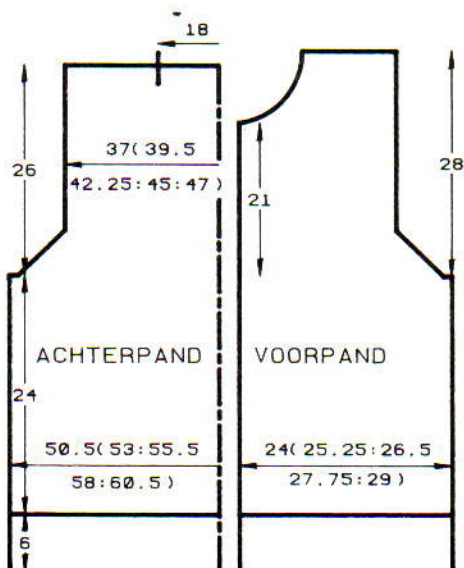

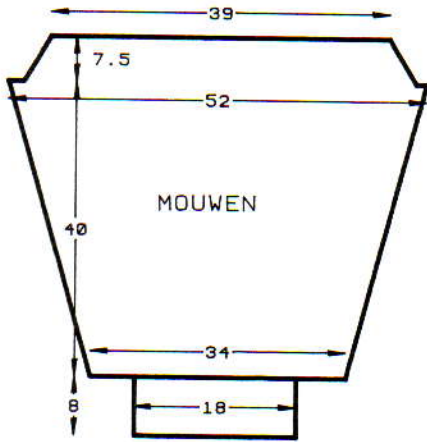

Armshgat

4 st. aan het beg. van de volg. 2 t. afkanten. 14 × 1 st. aan weerskanten van de volg. en elke 2e t. mind. [113 (119, 127, 133, 141) st.] Tot TT 226 breien. De middelste 45 st. rest-breien. De overbl. 34 (37, 41, 44, 48) st. aan weerskanten rest-breien (schouders).

VOORPAND

Als ACHTERPAND tot TT 202.

Hals

Een aantekening van de patroonpositie maken. De middelste 15 st. rest-breien. De st. links rest-breien. SAR. 1 t. breien. 1 × 4 st., 1 × 3 st., 2 × 2 st. en 4 × 1 st. aan het beg. van de volg. en elke 2e t. afkanten. Tot TT 234 breien en de overbl. 34 (37, 41, 44, 48) st. rest-breien. De st. links op nld. terugzetten en deze zijde in spiegelbeeld afbreien.

HALSBOORD

Eén schoudernaad sluiten door de st. van het voor- en achterpand op nld. terug te zetten, met de goede kant naar elkaar toe. Met H, Sg. 10, 1 t. breien en afkanten. 119 HB-nld. naar de B-st. schuiven. Met de goede kant van het werk naar u toe, hetzelfde aantal st. langs de hals opnemen en op nld. zetten. Met H, Sg. 5, 1 t. breien. Op boordst. overzetten. 000. Tot TT 14 breien. Alle st. naar het HB overzetten. Sg. 5, 2 t. breien en rest-breien. Tweede schoudernaad sluiten. Halsboordnaad sluiten, boord naar buiten slaan en met een stikst. vastzetten door de laatste t. die met H gebreid is.

MOUWEN

Met RG, 95 st. opzetten en een paar t. breien. SAL. Op H overgaan, Sg. 5, 1 t. breien. 000. Op Naaldenstand overzetten. Van hieraf het kant/kabelpatr. breien. Tot TT 6 breien. 25 × 1 st. aan weerskanten van de volg. en elke 6e t. meerd. [145 st.] Tot TT 164 breien. 000.

Mouwkop

4 st. aan het beg. van de volg. 2 t. afkanten. 14 × 1 st. aan weerskanten van de volg. en elke 2e t. mind. Tot TT 30 breien. De overbl. 109 st. rest-breien. Alle delen opspelden en persen. *Mouwboorden:* Met H, over 68 HB-nld. voor VB opzetten. 000. Elke 2e st. van het DB naar de overeenkomstige HB-nld. overhangen. ***4 t. breien. Van links naar rechts werken en in groepjes van 3 DB-nld., een kabel maken van de steek op naaldnr. 2 over de steek op naaldnr. 3***. Van *** tot *** steeds herh. Tot TT 40 breien. Alle st. naar het HB overzetten. Sg. 5, 1 t. breien. Met de verkeerde kant van het werk naar u toe, de st.

van de mouw op nld. terugzetten, gelijk verdeeld over de t. Met H, Sg. 10, 1 t. breien en afkanten.

KRAAG

Met H, over 145 HB-nld. voor boordst. opzetten. 000. Sg. 3/3, de steekgrootte op elke 4e t. met $\frac{1}{3}$ verminderen, tot TT 36 breien. Alle st. naar het HB overzetten. Sg. 5, 1 t. breien. Sg. 10, 1 t. breien en afkanten.

AFWERKING

109 HB-nld. naar de B-st. schuiven. Met de goede kant van het werk naar u toe, de st. van de mouwkop opnemen en op nld. zetten. Met de verkeerde kant van het werk naar u toe, hetzelfde aantal st. langs de rechte kant van het armsgat opnemen en op dezelfde nld. zetten. Met H, Sg. 10, 1 t. breien en afkanten. De mouwen inzetten. Zij- en mouwnaden sluiten. Kraag aan de binnenkant van de halsboord zetten (zie illustratie).

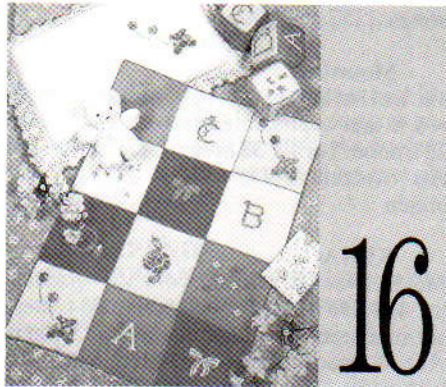

MACHINES: A, C of D. **BENODIGDHEDEN:** 380 à 450 m/100 g - **DEKENTJE:** 250 g H en ca. 50 g van 3 verschillende kleuren plus restjes voor boorduurwerk. **BLOKKEN:** Restjes verschillende kleuren en schuimrubber vullingen. **KUSSENSLOOP:** 180 g H, restjes van 3 verschillende kleuren. Een stukje lint. **MATEN:** **DEKENTJE:** 60 × 83 cm. **BLOKKEN:** Ca. 10 cm2. **KUSSENSLOOP:** 58 × 36 cm. **PROEFLAP:** Tr. st. - 40 st. = 13,3 cm en 60 t. = 15,5 cm (Sg. ca. 7). **OPMERKINGEN:** A-machines: Eén kaart met het beertje ponsen, en één met de ballonnen. Op enkel motief instellen en beertje breien. De patroonkam dan naar het volg. groepje van 24 st. verzetten en de ballonnen breien. C- en D-machines: het beertje en de ballonnen apart breien. De touwtjes borduren. Zie patroonblad 1(E) voor roos en blad, 3(A) voor beertje en ballonnen, 4(F) voor strik, 4(B) voor de letter A, 3(D) voor de B, 4(A) voor de C en 3(E) voor de D.

DEKENTJE

Bovenkant (3 banen): Met RG, over 62 st. opzetten en een paar t. breien. 000. Sg. 7. Kleur en motief naar keuze gebruiken, 4 vierkante lapjes van 80 t. breien en rest-breien. *Onderkant:* Met RG, 182 st. opzetten en een paar t. breien. 000. Sg. 7, met H, tot TT 320 breien en rest-breien. *Afwerking:* Het borduur- en maaswerk zoals geïllustreerd uitvoeren. De banen aan elkaar zetten. De uiteinden die nog op RG staan aan elkaar zetten door de st. op nld. terug te zetten, met de verkeerde kant naar elkaar toe.

Sg. 10, 1 t. breien en afkanten. Zijnaden sluiten en 2 t. langs de buitenrand haken.

BLOKKEN

6 lapjes (34 st. × 40 t.) van verschillende kleuren breien, en een enkel motief in het midden breien. De lapjes aan elkaar zetten door de st. op nld. terug te zetten, met de verkeerde kant naar elkaar toe. Met KK afkanten. De vulling instoppen. De laatste naad met de hand sluiten. Met KK, 1 t. langs de naad haken.

KUSSENSLOOP

Bovenkant: Met RG, 175 st. opzetten en een paar t. breien. Op H overgaan, 000. Sg. 7, tot TT 39 breien. Met het enkele motief beginnen (zie **OPMERKINGEN**). Tot TT 140 breien en rest-breien. De ballontouwjes opmazen. *Onderkant:* Als bovenkant, zonder het enkele motief. *Inslag:* Met RG, 108 st. opzetten en een paar t. breien. Met H, Sg. 7, tot TT 50 breien en afkanten. 2 t. langs de afgekante rand haken. *Roesjes:* Twee van 181 st. en twee van 133 st. Met RG, over het vereiste aantal st. opzetten (over het midden van het naaldenbed, met de extra st. rechts van '0'). Met een KK, over alle nld. MHO. Werkend vanaf naaldnr. 1 rechts van '0' naar de buitenranden, elke 4e nld. naar de E-st. schuiven. De kantenhendel op H zetten. Sg. 9, 4 t. breien. De kantenhendel op N zetten. Op H overgaan, Sg. 8, 2 t. breien. Op de 1e kantpatroontoer instellen. Tot TT 22 kant breien. Rest-breien. *Afwerking:* Alle delen opspelden en persen. Met de goede kant van het werk naar u toe, de st. van de langere kant van de bovenkant op nld. zetten. Met de verkeerde kant van het werk naar u toe, de st. van de laatste t. van de langere roes op nld. terugzetten en wel zo dat alle extra st. op 8 nld. aan weerskanten van het werk worden gezet. Met H, Sg. 10, 1 t. breien en afkanten. De andere 3 roesjes op dezelfde manier aanzetten. Roesnaden sluiten. De inslag aan de binnenkant vastzetten. 1 t. langs de achteropening haken. Lint aanzetten.



MACHINES: A, C of D met DB. **BENODIGDHEDEN:** 100% acryl, 450 m/100 g - H (jurk): 120 (135, 150, 165) g roze; H (vest): 90 (100, 110, 120) g roze; restjes in verschillende kleuren voor het borduurwerk. Drukkers voor de jurk en 5 knopen voor het vest. **MATEN:** Voor lengtemaat 70 (80, 90, 100) cm [bovenwijdte ca. 47 (50, 53, 56) cm]. **PROEFLAP:** Tr. st. - 40 st. = 13,3 cm en 60 t. = 14,3 cm (Sg. ca. 6). Kant - 40 st. = 16,6 cm en 60 t. = 15,2 cm (Sg. ca. 6 $\frac{1}{2}$). Smokwerk (alle HB-nld. op de B-st. en elke

3e DB-nld. op de B-st. - het smokwerk wordt op elke 5e t. uitgevoerd) - 40 st. = 10 cm en 60 t. = 14,1 cm (Sg. ca. 6½). **BOORD-STEELK:** 1 × 1, Sg. 0/0. **OPMERKINGEN:** Zie patroonblad 1(B).

JURK - ACHTERPAND

Met RG, over 96 (100, 108, 112) HB-nld. opzetten en 20 t. breien. Met H, over dezelfde nld. MHO. Slede op de E-st. instellen (kantenhendel naar H). Tellend vanaf naaldnr. 1 rechts van '0', elke 6e nld. naar de E-st. schuiven. Sg. 9, 4 t. breien. 000. Sg. 8, de kantenhendel op N zetten en 2 t. over alle nld. breien. Van hieraf kant breien. Tot TT 20 breien. *De steekgrootte met $\frac{2}{3}$ verminderen, 20 t. breien*. Van * tot * nog 1 maal herh. Tot TT 96 (106, 122, 136) breien en rest-breien. Opspelden en lichtjes persen. *Bovenlijffe:* Met de goede kant van het werk naar u toe, de laatste t. die met H gebreid is op dezelfde nld. terugzetten. Vanuit het midden werken en elke 4e st. van het HB naar het DB overzetten. De st. onder de zojuist overgehagen st. opnemen en op de lege HB-nld. hangen. PH-knop op H. 000. Sg. 6/1**. Tot TT 48 (52, 56, 60) breien. Alle st. naar het HB overzetten. Op naaldnr. 20 (20, 22, 22) aan weerskanten van '0' een merkdraadje aanbrengen. Sg. 10, 1 t. breien en afkanten.

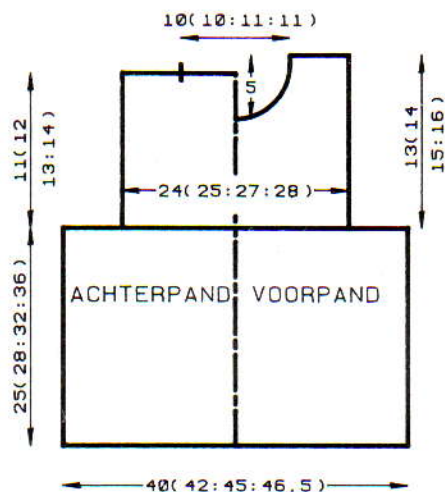

JURK - VOORPAND

Als ACHTERPAND tot **. Tot TT 32 (38, 42, 46) breien.

Hals

De middelste 10 (10, 14, 14) st. afkanten. De st. links rest-breien. SAR. 1 t. breien. 2 × 3 st., 3 × 2 st. en 3 × 1 st. aan het beg. van de volg. en elke 2e t. afkanten. Tot TT 56 (60, 64, 68) breien. Alle st. naar het HB overzetten. Sg. 10, 1 t. breien en afkanten. De st. links op nld. terugzetten en deze zijde in spiegelbeeld afbreien. Het bovenlijffe zoals geïllustreerd smokken en borduren.

MOUWEN

Met H, over 45 (47, 51, 53) HB-nld. voor boordst. opzetten. 000. Tot TT 26 breien. Alle st. naar het HB overzetten. 000. Van hieraf kant breien. Sg. 6½, tot TT 12 (10, 11, 9) breien. 6 (8, 8, 10) × 1 st. aan weerskanten van de volg. en elke 12e (10e, 11e, 9e) t. meerd. Tot TT 72 (82, 90, 94) breien en de 57 (63, 67, 73) st. rest-breien. Delen opspelden en lichtjes persen.

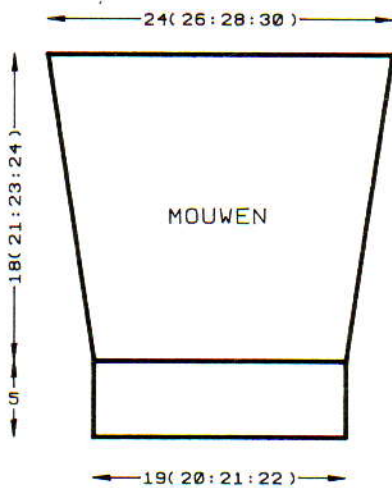

HALSBOORD

Eén schoudernaad met een stikst. sluiten. 81 (81, 87, 87) HB-nld. naar de B-st. schuiven. Met de goede kant van het werk naar u toe, hetzelfde aantal st. langs de hals opnemen en op nld. zetten. Met H, Sg. 8, 1 t. breien. Op boordst. overzetten. 000. Tot TT 24 breien. Alle st. naar het HB overzetten. Sg. 6½, 2 t. breien en rest-breien. De halsboord naar buiten slaan en met een stikst. vastzetten door de laatste t. die met H is gebreid.

AFWERKING

45 (47, 51, 53) HB-nld. naar de B-st. schuiven. Met de goede kant van het werk naar u toe, de laatste t. van de mouw die met H gebreid is op nld. terugzetten. Met de verkeerde kant van het werk naar u toe, hetzelfde aantal st. langs het armsgat tussen de merkdraadjes opnemen en op nld. zetten. Met H, Sg. 10, 1 t. breien en afkanten. De tweede mouw breien. Zij- en mouwnaden sluiten. Mouwboorden naar binnen slaan en vastzetten. 1 t. langs de schouderopening haken en drukkers aanzetten.

VEST - ACHTERPAND

Met H, over 87 (93, 99, 105) HB-nld. voor boordst. opzetten. 000. Tot TT 18 breien. Alle st. naar het HB overzetten. 000. Sg. 6, tot TT 54 (64, 72, 80) breien. Aan weerskanten een merkdraadje aanbrengen. Tot

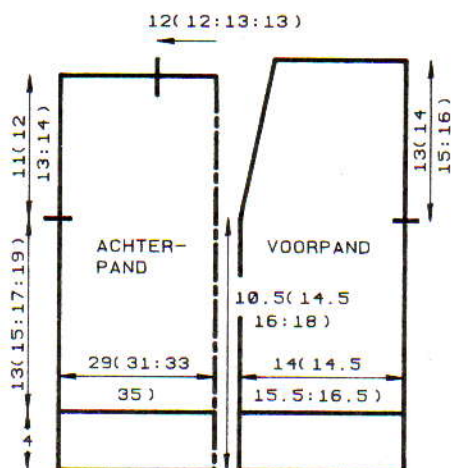

TT 100 (114, 126, 138) breien. De middelste 37 (37, 39, 39) st. afkanten. De overbl. 25 (28, 30, 33) st. aan weerskanten rest-breien (schouderst.).

RECHTER VOORPAND

Met H, over 41 (43, 47, 49) HB-nld. voor boordst. opzetten. 000. Tot TT 18 breien. Alle st. naar het HB overzetten. 000. Sg. 6, tot TT 44 (62, 68, 76) breien.

Hals

16 (15, 17, 16) × 1 st. aan de linkerkant van de volg. en elke 4e t. mind. en TEGELIJKERTIJD, als de TT op 54 (64, 72, 80) staat, aan de rechterkant een merkdraadje aanbrengen. Tot TT 108 (122, 136, 148) breien en de overbl. 25 (28, 30, 33) st. rest-breien.

LINKER VOORPAND

Als RECHTER VOORPAND, in spiegelbeeld.

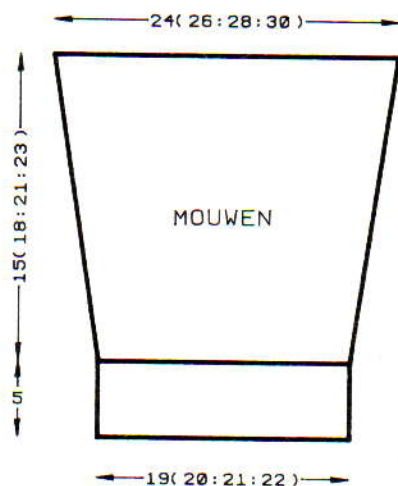

MOUWEN

De schouderaden sluiten door de st. van het voor- en achterpand op nld. terug te zetten, met de goede kant naar elkaar toe. Met H, Sg. 10, 1 t. breien en afkanten. 71 (77, 83, 89) HB-nld. naar de B-st. schuiven. Met de verkeerde kant van het werk naar u toe, hetzelfde aantal st. langs het armsgat tussen de merkdraadjes opnemen en op nld. zetten. 000. Met H, Sg. 6, tot TT 8 (6, 8, 4) breien. 7 (9, 10, 12) × 1 st. aan weerskanten van de volg. en elke 8e t. mind. Tot TT 64 (76, 88, 96) breien. [57 (59, 63, 65) st.] *Mouwboorden:* Op boordst. overzetten. 000. Tot TT 25 breien. Sg. 10/8, 1 t. breien. Alle st. naar het HB overzetten en met de tongennaald afkanten.

BIES

Met H, over 8 HB-nld. voor VB opzetten. 000. Sg. 2/2, tot TT 4 breien. *Een knoopsgat van 2 st. (1 op elk bed) over de middelste st. maken. 14 (19, 20, 22) t. breien*. Van * tot * nog 4 maal herh. De bies net zolang breien totdat zij langs de vooropeningen en achterhals past (enigszins uitgerekt). Afkanten.

AFWERKING

Zij- en mouwnaden sluiten. Het borduurwerk zoals geïllustreerd uitvoeren. De bies en knopen aanzetten.



MACHINES: A, C of D met DB. **BENODIGDHEDEN:** 100% acryl, 450 m/100 g - Trui - H: 170 (185, 200, 215, 230) g marineblauw; A: 20 (25, 30, 35, 40) g wit. Rok - H: 100 (115, 130, 145, 160) marineblauw; restjes A (wit), B (groen) en C (roze). Elastiek voor de taille. **MATEN:** Voor lengtemaat 110 (120, 130, 140, 150) cm [bovenwijdte ca. 59 (62, 66, 70, 75) cm]. **PROEFLAP:** Tr. st. - 40 st. = 13,3 cm en 60 t. = 14,3 cm (Sg. ca. 6). **BOORDSTEELK:** 1 x 1, Sg. 1/1. **OPMERKINGEN:** Trui: Streeppatr. - *Met H, 32 t. breien. Met A, 4 t. breien*. Van * tot * steeds herhalen. De bloemkelken als enkele motieven breien en speelt over de trui verdeelen. Zie patroonblad 1(C). Rok: 8 st. aan de rechterkant van het motief toevoegen.

TRUI - ACHTERPAND

Met H, over 105 (111, 117, 123, 133) HB-nld. voor boordst. opzetten. 000. Tot TT 28 breien. Alle st. naar het HB overzetten. 000. Sg. 6, van hieraf het streeppatr. en de bloemkelken breien (zie **OPMERKINGEN**). Tot TT 84 (92, 100, 114, 130) breien. Aan weerskanten een merkdraadje aanbrengen. Tot TT 156 (168, 180, 198, 218) breien. De middelste 43 st. rest-breien. De overbl. 31 (34, 37, 40, 45) st. aan weerskanten rest-breien (schouders).

TRUI - VOORPAND

Als **ACHTERPAND** tot TT 138 (150, 164, 182, 202) breien.

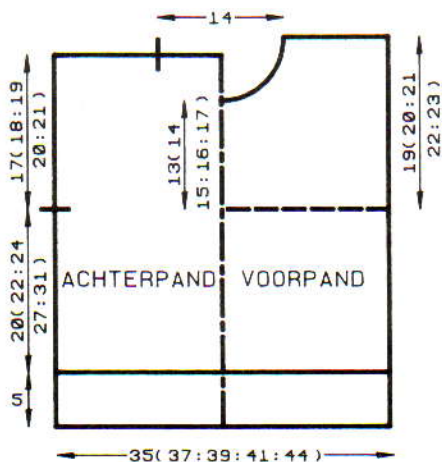

Hals

Een aantekening van de patroonpositie maken. De middelste 13 st. rest-breien. De st. links rest-breien. SAR. 1 t. breien. 1 x 4 st., 1 x 3 st., 2 x 2 st., en 4 x 1 st. aan het beg. van de volg. en elke 2e t. afkanten. Tot TT 164 (176, 188, 206, 226) breien en de overbl.

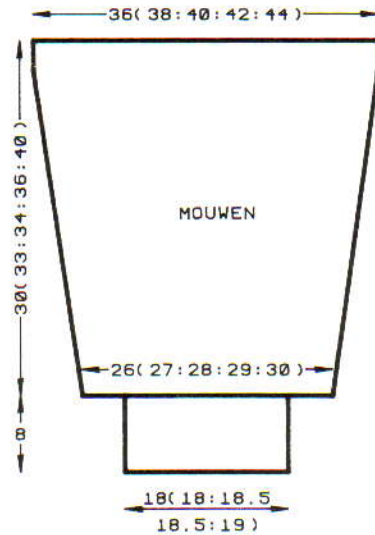

31 (34, 37, 40, 45) st. rest-breien. De st. links op nld. terugzetten en deze zijde in spiegelbeeld afbreien.

HALSBOORD

Eén schoudernaad sluiten door de st. van het voor- en achterpand op nld. terug te zetten, met de goede kant naar elkaar toe. Met H, Sg. 10, 1 t. breien en afkanten. 115 HB-nld. naar de B-st. schuiven. Met de goede kant van het werk naar u toe, hetzelfde aantal st. langs de hals opnemen en op nld. zetten. Met H, Sg. 6, 1 t. breien. Op boordst.



overzetten. 000. Tot TT 26 breien. Alle st. naar het HB overzetten. Sg. 6, 2 t. breien en rest-breien. Tweede schoudernaad sluiten. Halsboordnaad sluiten. Boord naar buiten slaan en met een stikst. vastzetten door de laatste t. die met H gebreed is.

MOUWEN

108 (114, 120, 126, 132) HB-nld. naar de B-st. schuiven. Met de verkeerde kant van het werk naar u toe, hetzelfde aantal st. langs het armsgat tussen de merkdraadjes opnemen en op nld. zetten. 000. Sg. 6, met A, tot TT 4 breien. Van hieraf het streeppatr. en de bloemkelken breien (zie **OPMERKINGEN**). Tot TT 6 (10, 3, 4, 4) breien. 15 (16, 17, 19, 21) x 1 st. aan weerskanten van de volg. en elke 8e t. mind. Tot TT 126 (138, 142, 152, 168) breien en de overbl. 78 (82, 86, 88, 90) st. rest-breien. **Mouwboorden:** 53 (53, 55, 55, 57) HB-nld. naar de B-st. schuiven. Met de verkeerde kant van het werk naar u toe, de st. van de mouw op nld. terugzetten, gelijk verdeeld over de t. Met H, Sg. 6, 1 t. breien. Op boordst. overzetten. 000. Tot TT 41 breien. Sg. 10/8, 1 t. breien. Alle st. naar het HB overzetten en met de tongennaald afkanten.

ROK - ACHTER/VOORPAND

Met H, 165 (168, 174, 180, 186) st. MHO. 000. Sg. 5, tot TT 12 breien. Sg. 10, 1 t. breien. Sg. 6, 1 t. breien. 000. Met A, 4 t. breien. Met H, 2 t. breien. Op de 1e patroon-toer instellen en met H in TVO-A en B in TVO-B, 22 t. noors breien. Met H, tot TT 28 breien. Met A, 4 t. breien. Met H, tot TT 76 (80, 84, 88, 92) breien en rest-breien. **GAREN NIET AFBREKEN.**

PAS

97 (99, 105, 111, 117) HB-nld. naar de B-st. schuiven. Met de verkeerde kant van het werk naar u toe, de st. van de laatste t. van het **ACHTER-** en **VOORPAND** die met H gebreed is op nld. terugzetten, gelijk verdeeld over de t. Met H, Sg. 6, 1 t. breien. Op boordst. overzetten. 000. Sg. 2/2, de steekgrootte op elke 9e (10e, 11e, 12e, 13e) t. met $\frac{1}{3}$ verminderen en tot TT 45 (50, 55, 60, 65) breien. Sg. 8/8, 1 t. breien. Sg. 0/0, 12 t. breien. Sg. 8/8, 1 t. breien. Sg. 0/0, 11 t. breien. Sg. 10/8, 1 t. breien. Alle st. naar het HB overzetten en met de tongennaald afkanten.

AFWERKING

Zij- en mouwnaden sluiten. Met C, de roze knoppen opmazen (volg de kruisjes op het patroonblad). De zoom langs de vouwlijn naar binnen slaan en vastzetten. De tailleboord naar binnen slaan en vastzetten (elastiek meenaaien).

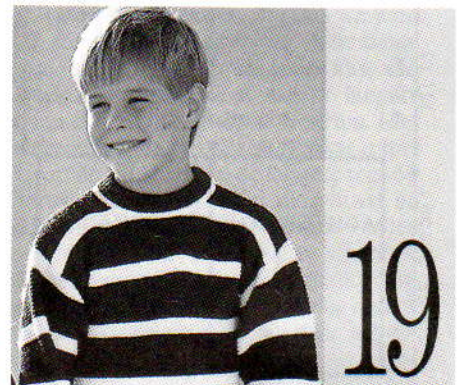

MACHINES: Trui: A, C of D met G-slede; Korte broek: A, C of D. **BENODIGDHEDEN:** 100% acryl, 300 m/100 g - Trui - H: 180 (200, 220, 240, 260) g marineblauw; KK: 65 (70, 75, 80, 85) g wit. 100% acryl, 450 m/100 g - korte broek - H: 55 (60, 65, 70, 75) g rood; A: 55 (60, 65, 70, 75) g wit; B: 10 g marineblauw. Elastiek voor de taille. **MATEN:** Voor lengtemaat 110 (120, 130, 140, 150) cm [bovenwijdte ca. 59 (62, 66, 70, 75) cm]. **PROEFLAP:** Trui: Ribbelst. - 40 st. = 16,5 cm en 60 t. = 14,8 cm (Sg. ca. 11). Korte broek: noors - 40 st. = 12,5 cm en 60 t. = 15,4 cm (Sg. ca. 7). **BOORDSTEELK:** Trui - 1 x 1, Sg. 7. Korte broek - 2 x 1 (zie **Afkortingen**), Sg. 3/3. **OPMERKINGEN:** Ribbelsteekpatr.: *1 t. recht, 1 t. averecht breien*. Van * tot * steeds herh. Streeppatr.: **Met H, 24 t. breien. Met KK, 8 t. breien**. Van ** tot ** steeds herh. Korte broek: Zie patroonblad 1(F).

TRUI - ACHTERPAND

Met H en de G-slede, over 85 (91, 95, 99, 107) HB-nld. opzetten. 000. Sg. 9, van hieraf het ribbelsteekpatr. breien. Tot TT 26

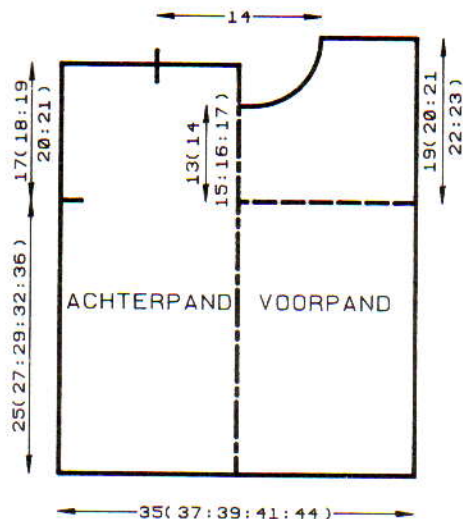

breien. Op KK overgaan. Sg. 11. Tot TT 8 breien. Van hieraf het streppatr. breien. Tot TT 104 (112, 120, 132, 148) breien. Aan weerskanten een merkdraadje aanbrengen. Tot TT 174 (186, 198, 214, 234) breien en de middelste 33 st. rest-breien. De overbl. 26 (29, 31, 34, 37) st. aan weerskanten rest-breien (schouders).

VOORPAND

Als ACHTERPAND tot TT 156 (168, 180, 196, 218) breien.

Hals

Een aantekening van de patroonpositie maken. De middelste 9 st. rest-breien. De st. links rest-breien. SAR. 1 t. breien. 1 x 3 st., 2 x 2 st. en 5 x 1 st. aan het beg. van de volg. en elke 2e t. afkanten. Tot TT 182 (194, 206, 222, 242) breien en met de breislede de overbl. 26 (29, 31, 34, 37) st. rest-breien. De st. links op nld. terugzetten en deze zijde in spiegelbeeld afbreien.

HALSBOORD

Eén schoudernaad sluiten door de st. van het voor- en achterpand op nld. terug te zetten, met de goede kant naar elkaar toe. Met breislede en H, Sg. 10, 1 t. breien en afkanten. 93 HB-nld. naar de B-st. schuiven. Met de goede kant van het werk naar u toe, hetzelfde aantal st. langs de hals opnemen en op nld. zetten. Met breislede en H, Sg. 10, 1 t. breien. Met G-slede, Sg. 7, op boordsteek overzetten. 000. Tot TT 22 breien. Op breislede overgaan, Sg. 10, 1 t. breien. Met A, 2 t. breien. Rest-breien. Tweede schoudernaad sluiten. Halsboordnaad sluiten, boord naar

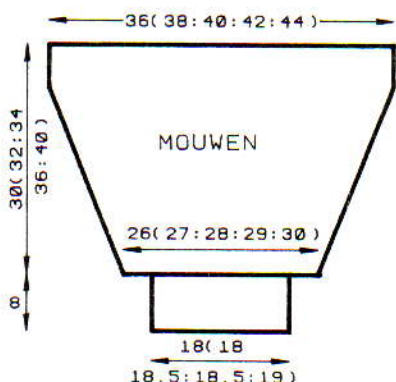

buiten slaan en met een stikst. vastzetten door de laatste t. die met A gebreid is.

MOUWEN

87 (93, 97, 101, 107) HB-nld. naar de B-st. schuiven. Met de verkeerde kant van het werk naar u toe, hetzelfde aantal st. langs het armsgat tussen de merkdraadjes opnemen en op nld. zetten. Met KK en breislede, Sg. 10, 1 t. breien. Op G-slede overgaan. Sg. 11. 000. Van hieraf het streppatr. breien. Tot TT 14 (6, 3, 13, 9) breien. 12 (14, 15, 15, 17) x 1 st. aan weerskanten van de volg. en elke 9e t. mind. Tot TT 122 (132, 138, 148, 162) breien en de overbl. 63 (65, 67, 71, 73) st. rest-breien. **Mouwboorden:** 43 (43, 45, 45, 47) HB-nld. naar de B-st. schuiven. Met de verkeerde kant van het werk naar u toe, de st. van de mouw op nld. terugzetten, gelijk verdeeld over de t. Met breislede en H, Sg. 10, 1 t. breien. Met G-slede, op boordst. overzetten. 000. Tot TT 30 breien. Sg. 11, 1 t. breien en afkanten.

AFWERKING

Zijnden sluiten (beginnend met de 1e toer van het ACHTER/VOORPAND die met A gebreid is). Mouwnaden sluiten.

KORTE BROEK - RECHTERPIJP

Met B, over 128 (134, 140, 146, 152) HB-nld. voor boordst. opzetten. 000. Tot TT 11 breien. Alle st. naar het HB overzetten. Sg. 7. Op de 1e patroontoer instellen en 1 t. breien om de nld. te selekteren. Met H in TVO-A en A in TVO-B, van hieraf noors breien. Tot TT 58 (66, 78, 90, 102) breien. 000.

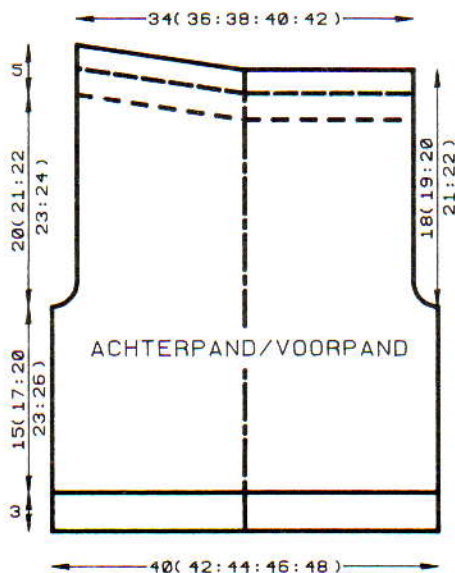

Kruisje

2 x 3 st. en 2 x 2 st. aan het beg. van de volg. en elke 2e t. afkanten. 4 x 1 st. aan weerskanten van de volg. en elke 2e. mind. Tot TT 70 (74, 78, 82, 86) breien.

Taille

SAR. De kantenhendel van de breislede op N zetten. Aan de linkerkant 55 (58, 61, 64, 67) nld. naar de E-st. schuiven. 2 t. breien (het garen steeds om de kantnld. slaan). Op

de volg. en elke 2e t. aan de linkerkant 3 x 12 nld. naar de B-st. terugschuiven. De kantenhendel van de breislede op N zetten en met B, 1 t. over alle nld. breien. Op boordst. overzetten. 000. Sg. 2/2, tot TT 30 breien. Sg. 10/8, 1 t. breien. Alle st. naar het HB overzetten en met de tongennaald afkanten.

LINKERPIJP

Als RECHTERPIJP, in spiegelbeeld.

AFWERKING

Binnenpijpnaden sluiten. Voor- en achterpandnaden sluiten. Tailleboord naar binnen slaan en vastzetten (elastiek meenaaien).

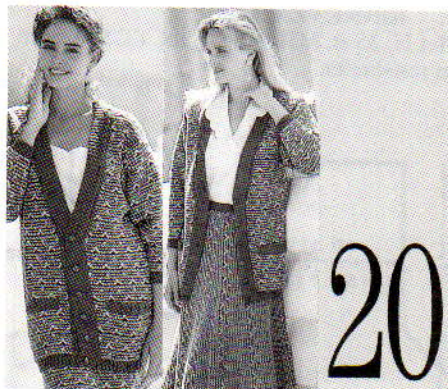

MACHINES: A, C of D met DB. **BENODIGDHEDEN:** 100% wol, 380 m/100 g - H: (vest) 490 (510, 530, 550, 570) g; strakke rok 200 (215, 230, 245, 260) g; klokrok 420 (440, 460) g oudroze. 100% wol, 160 m/100 g - Weefdraad (vest) - 110 (130, 150, 170, 190) g; strakke rok - 70 (80, 90, 100, 110) g; klokrok - 140 (155, 170) g lichtroze. 6 knopen, elastiek voor de taille. **MATEN:** Voor bovenwijdte 86 (91, 96, 101, 106) cm. Strakke rok: voor heupbreedte 91 (96, 101, 106, 111) cm, lengte 55 cm. Klokrok: voor heupbreedte 96 (106, 116) cm (kan aangepast worden voor de grotere maten), lengte ca. 75 cm. **PROEFLAP:** Weefsteekpatr. 1 en 2 - 40 st. = 17 cm en 60 t. = 13,6 cm (Sg. ca. 7). **BOORDSTEELK:** 2 x 1 (zie Afkortingen), Sg. 3/3. **OPMERKINGEN:** Zie patroonblad 1(D) voor vest en strakke rok (weefsteekpatr. 1). Zie patroonblad 2(A) voor klokrok (weefsteekpatr. 2). De weefhendels blijven voortdurend op WT staan. **Weefsteekpatr. 1:** Op de 1e patroontoer instellen en 1 t. breien om de nld. te selekteren. *2 t. "inleggen" (zie artikel). 2 t. breien. 1 t. "wikkelweven" over elk groepje van 3 geselecteerde nld. (zie artikel). 2 t. breien. 2 t. "inleggen". 2 t. breien. 2 t. "inleggen". 1 t. breien. 1 t. de lussen van elk groepje van 7 nld. "ophalen" (zie artikel). 1 t. breien. 1 t. "wikkelweven". 2 t. breien*. Van * tot * steeds herh. **Weefsteekpatr. 2:**000. 2 t. "inleggen". 2 t. breien. 2 t. "inleggen". 1 t. "ophalen". 1 t. breien. 1 t. "wikkelweven". 2 t. breien. 2 t. "inleggen". 2 t. breien. 1 t. "wikkelweven". 2 t. breien. 2 t. "inleggen". [TT 20] De kantenhendel op H zetten. Strepen breien van 2 t. tr. st. en 2 t. "inleggen" en 2 x 21 nld. en 9 x 14 nld. aan de linkerkant van het werk op de volg. en elke 2e t. aan de andere kant van de slede naar de E-st. schuiven. Vervolgens 1 x 1 nld., 9 x 14 nld. en 2 x 21 nld. naar de B-st. terugschuiven. [TT 66]****

VEST - ACHTERPAND

Met H, over 125 (131, 137, 143, 149) HB-nld. voor boordst. opzetten. 000. ***Tot TT 14 breien. 000. Alle st. naar het HB overzetten. Sg. 7, 1 t. breien. Op de 1e patroontoer instellen en 1 t. breien om de nld. te selecteren. Van hieraf weefsteekpatr. 1 breien (zie OPMERKINGEN)***. Tot TT 172 breien.

Armsgat

2 st. aan het beg. van de volg. 2 t. afkanten. 8 × 1 st. aan weerskanten van de volg. en elke 2e t. mind. Tot TT 296 breien. De middelste 53 st. soepel afkanten. De overbl. 26 (29, 32, 35, 38) st. aan weerskanten rest-breien (schouders).

BINNENZAK

Met H, 35 st. MHO. Sg. 7, tot TT 55 breien en rest-breien.

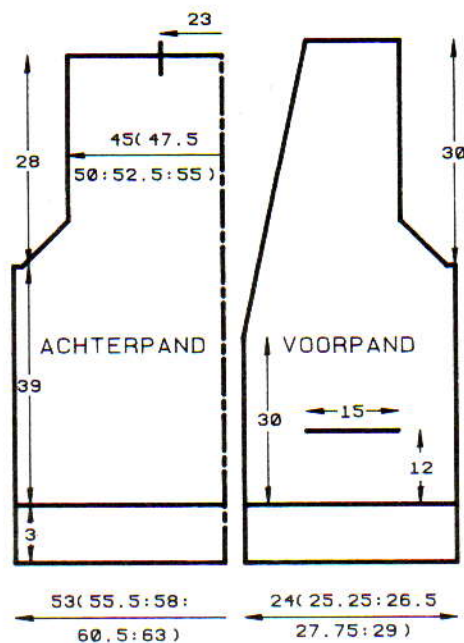

LINKER VOORPAND

Met H, over 56 (59, 62, 65, 68) HB-nld. voor boordst. opzetten. 000. Van *** tot *** herh. Tot TT 55 breien.

Zakopening

Een aantekening van de patroonpositie maken. De middelste 35 st. rest-breien. De st. van de laatste t. van de binnenzak op de lege nld. zetten. De TT terugzetten. Op de juiste patroontoer zetten. Tot TT 132 breien.

Hals

20 × 1 st. aan de linkerkant op de volg. en elke 8e t. mind. en TEGELIJKERTIJD, als de TT op 172 staat, het armsgat als bij het ACHTERPAND vormen. Tot TT 304 breien en rest-breien.

RECHTER VOORPAND

Als LINKER VOORPAND, in spiegelbeeld.

MOUWEN

Met H, over 62 HB-nld. voor boordst. opzetten. 000. Van *** tot *** herh. Tot TT 4 breien. 36 × 1 st. aan weerskanten van de volg. en elke 4e t. meerd. Tot TT 172 breien.

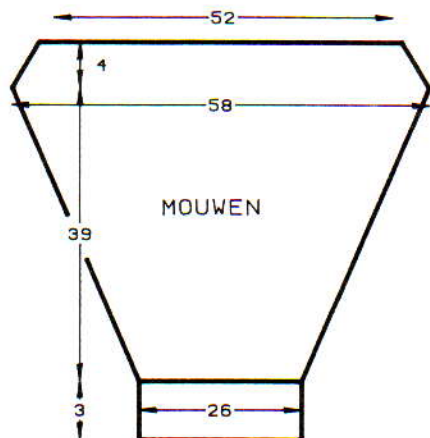

Mouwkop

2 st. aan het beg. van de volg. 2 t. afkanten. 7 × 1 st. aan weerskanten van de volg. en elke 2e t. mind. Tot TT 188 breien en de overbl. 118 st. soepel afkanten.

HALSBOORDEN

De schouderaden sluiten door de st. van het voor- en achterpand op nld. terug te zetten, met de goede kant naar elkaar toe. Met H, Sg. 10, 1 t. breien en afkanten. Met H, over 152 HB-nld. voor boordst. opzetten. 000. Tot TT 40 breien. Alle nld. op het HB naar de B-st. schuiven. De st. van elk 2e groepje van 2 nld. van het HB naar het DB verhangen. 000. Sg. 1/5, tot TT 4 breien. Alle st. naar het HB overzetten. Met de goede kant van het werk naar u toe, hetzelfde aantal st. langs de hals opnemen (van het beg. van de halsvorming tot middenachter). Sg. 7, 3 t. breien en rest-breien.

BIEZEN

Knopenbies: Met H, over 99 HB-nld. voor VB opzetten. *****Van links naar rechts werkend, ****4 DB-st. naar het HB verhangen. De volg. 2 st. op het DB laten staan****. Van **** tot **** langs de hele toer herh. 000****. Sg. 5/1, tot TT 20 breien. Alle st. naar het HB overzetten. Sg. 7, 1 t. breien. Rest-breien, het werk omdraaien en de st. op nld. terugzetten. Met de goede kant van het werk naar u toe, hetzelfde aantal st. langs de linker vooropening opnemen en op nld. zetten. Sg. 7, 3 t. breien en rest-breien. De knoopposities met merkdraadjes aangeven. **Knoopsgatenbies:** Als knopenbies, met 6 knoopsgaten van 3 st.

ZAKBOORDEN

Met H, over 34 HB-nld. voor VB opzetten. Van ***** tot ***** herh. Sg. 5/1, tot TT 12 breien. Alle st. naar het HB overzetten. Sg. 7, 1 t. breien. Met de verkeerde kant van het werk naar u toe, de st. van de zakopening op dezelfde nld. zetten. Sg. 10, 1 t. breien en afkanten.

AFWERKING

Halsboord- en biesnaden sluiten. De boorden en biezen met een stikst. vastzetten door de laatste t. die met H gebreid is. Halsboord naar binnen slaan en vastzetten. Binnenzakken en zakboorden vastzetten. Alle delen (behalve de boorden/biezen) opspelden en persen. Mouwen inzetten. Zij- en mouwnaden sluiten. Knopen aanzetten.

STRAKKE ROK (2 delen)

Met H, over 113 (119, 125, 131, 137) HB-nld. voor boordst. opzetten. 000. Van *** tot *** herh. Tot TT 228 breien. 000. Op tr. st. overgaan, Sg. 4, tot TT 12 breien. Sg. 10, 1 t. breien. Sg. 4, tot TT 25 breien en rest-breien.

AFWERKING

Alle delen (behalve de boorden) opspelden en persen. Zijnaden sluiten. Tailleboord langs de vouwlijn naar buiten slaan en met een stikst. vastzetten (elastiek meenaaien).

KLOKROK

Met RG, 182 st. opzetten en een paar t. breien. SAR. Met H, Sg. 7, 1 t. breien. Op de 1e patroontoer instellen (zie weefsteekpatr. 2) en 1 t. breien om de nld. te selecteren. Van ** tot ** 14 (15, 16) maal herh. (zie OPMERKINGEN) en rest-breien. **Tailleboord:** 200 HB-nld. naar de B-st. schuiven. Met de goede kant van het werk naar u toe, hetzelfde aantal st. langs de taille opnemen en op nld. zetten. 000. Met H, Sg. 4, tot TT 12 breien. Sg. 10, 1 t. breien. Sg. 4, tot TT 25 breien en rest-breien.

AFWERKING

Delen opspelden en persen. Zijnaden met de hand samenbreien. Tailleboord langs de vouwlijn naar buiten slaan en met een stikst. vastzetten door de laatste t. die met H gebreid is (elastiek meenaaien). 1 t. langs de zoom haken. Nogmaals oppersen.



MACHINES: D met G-slede. **BENOEDIGHEDEN:** 100% wol, 270 m/100 g - H: 580 (600, 620, 640, 650) g groen. **MATEN:** Voor bovenwijdte 91 (96, 101, 106, 111) cm. **PROEFLAP:** Ribbelsteekpatr. - 40 st. = 15,5 cm en 60 t. = 17 cm (Sg. ca. 10). **BOORDSTEEK:** 1 × 1, Sg. 5. **OPMERKINGEN:** Zie patroonblad 3 en 4(H).

ACHTERPAND

Met H, over 143 (149, 156, 162, 169) HB-nld. voor boordst. opzetten. 000. Tot TT 30 breien. 000. Sg. 10. Op de 1e patroontoer instellen en van hieraf het ribbelsteekpatr. breien. Tot TT 114 breien. Aan weerskanten een merkdraadje aanbrengen. Tot TT 208 breien. De middelste 43 (43, 44, 44, 43) st. met de breislede rest-breien. De overbl. 50 (53, 56, 59, 63) st. aan weerskanten rest-breien (schouders).

VOORPAND

Als ACHTERPAND tot TT 186.

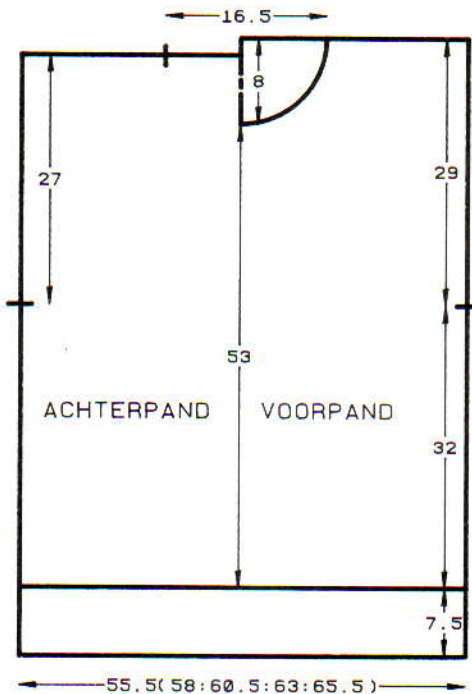

Hals

Een aantekening van de patroonpositie maken. Met de breislede, de middelste 19 (19, 20, 20, 19) st. rest-breien. De st. links rest-breien. G-slede aan de rechterkant. 1 t. breien. 8×1 st. aan de linkerkant van de volg. en elke t. mind., vervolgens 4×1 st. op elke 2e t. Tot TT 214 breien. Rest-breien. De st. links op nld. terugzetten en deze zijde in spiegelbeeld afbreien.

HALSBOORD

Eén schoudernaad sluiten door de st. van het voor- en achterpand op nld. terug te zetten, met de goede kant naar elkaar toe. Met de breislede, Sg. 10, 1 t. breien en afkanten. 99 HB-nld. naar de B-st. schuiven. Met de verkeerde kant van het werk naar u toe, hetzelfde aantal st. langs de hals opnemen en op nld. zetten. Met de breislede, Sg. 10, 1 t. breien. Op boordst. overzetten. 000. Tot TT 20 breien. Met de breislede, Sg. 10, 6 t. breien en soepel afkanten. Tweede schoudernaad sluiten. Halsboordnaad sluiten.

MOUWEN

144 HB-nld. naar de B-st. schuiven. Met de verkeerde kant van het werk naar u toe, het-

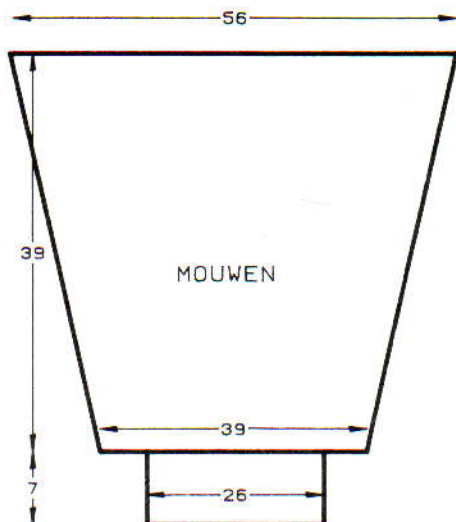

zelfde aantal st. langs het armsgat tussen de merkdraadjes opnemen en op nld. zetten. Met de breislede, Sg. 10, 1 t. breien. 000. Op de 12e t. van het ribbelsteekpatr. en ondersteboven breien instellen. Sg. 10, van hieraf het ribbelsteekpatr. breien. Tot TT 6 breien. 22×1 st. aan weerskanten van de volg. en elke 6e t. mind. Tot TT 138 breien en rest-breien. *Mouwboorden:* 66 HB-nld. naar de B-st. schuiven. Met de verkeerde kant van het werk naar u toe, de st. van de mouw op nld. terugzetten, gelijk verdeeld over de t. Met de breislede, 1 t. breien. Op boordst. overzetten. 000. Tot TT 28 breien en soepel afkanten.

AFWERKING

Alle delen opspelden en lichtjes persen. Zij- en mouwnaden sluiten.

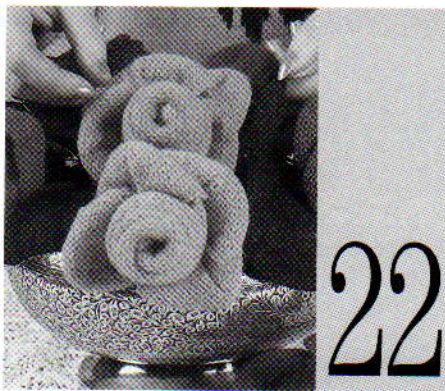

MACHINES: A, C of D. **BENODIGDHEDEN:** Ca. 450 m/100 g. **BINNEN-BLOEM:** 120 st. MHO. Sg. 7, tot TT 28 breien en afkanten. **BLOEMBLADEN** (x 4): 26 st. MHO. Sg. 7, tot TT 28 breien en afkanten. **BLADEREN:** 5 st. MHO. 1 t. breien. De middelste st. op de nld. ernaast zetten. De lege nld. naar de A-st. schuiven. 2 t. breien. (Met de 2×3 hulpnaald, industrieel mind. en meer.) 1 st. aan het beg. van de volg. en elke t. meer. tot er 12 st. zijn. 12 t. breien. 1 st. aan het beg. van elke t. mind. tot er 3 st. over zijn. Met de tongennaald de middelste ladder ophaken en afkanten. **STEEL:** Met H, 4 st. opzetten. 1 PART-toets indrukken en tot gewenste lengte breien. Afhechten. **BLOEMKELK:** Met H, 20 st. op het HB opzetten en 20 st. op het DB voor rondbreien. 000. Tot TT 32 breien en afkanten. **AFWERKING:** Laat de stof natuurlijk rollen. De binnenbloemen oprollen en vastzetten. De buitenste bloembladen aan de onderkant plooiën en aan de binnenbloem vastzetten. De afgekante rand van de kelk rimpelen en de bloem hierin zetten. Steel vastzetten en een metaaldraad inbrengen. Metaaldraad in de bladeren doen en vastzetten.

ROOSJES

20 st. MHO. 000. Sg. 7, tot TT 20 breien. De st. van de le t. opnemen en op nid. zetten (zoom). 1 t. breien. Het garen afbreken en in een maasnaald stoppen. De naald en draad door de st. op de nld. halen. Het werk van de machine halen. Zoals geïllustreerd oprollen, draad aantrekken en vastzetten. De bladeren en steel zoals bovenstaand breien.

K • A • B • E • L • S

Diverse afgebeelde kledingstukken zijn voorzien van kabels of variaties op het principe van kabelbreien. Mocht u deze techniek nog nooit geprobeerd hebben, dan is dit een uitgesproken gelegenheid om er mee te starten. Het kan zijn dat uw vingers en duimen in het begin wat gevoelig worden, maar al gauw zult u uw eigen kabelpatronen kunnen ontwerpen en zult u een aantal interessante variaties kunnen toepassen door bijvoorbeeld de kabel over een verschillend aantal naalden te breien of door de toeren bij het kruisen te veranderen. Kabelpatronen kunnen op elk type breimachine, al dan niet voorzien van een DB, worden gebreid — u heeft dus verder geen apparatuur of accessoires nodig. Kabels komen beter tot hun recht, indien u aan beide zijden ervan een averechte steek of een naald op de A-st. heeft staan. De averechte steek kunt u maken door een gewoon gebreide steek uit te halen om deze vervolgens weer met behulp van een tongennaald op te haken; u kunt ook een steek op het DB maken. Wanneer u met een DB breit is het gemakkelijker om de kabels te kruisen, wanneer de kabelsteken zich op het HB bevinden. Bij het kruisen van de kabel moet u de steken nogal een stuk over de naalden halen, dus laat de lusjes links en rechts van de kabel volgens een van de in stap 1 uitgelegde methodes, vallen, zodat u wat meer garen heeft. Erg zacht garen is vaak niet geschikt voor het breien van kabels, omdat dit type draad snel breekt. Ook zijn sommige soorten katoen, als gevolg van geringe elasticiteit, niet voor kabels geschikt. Na het maken van een kabel kan het breien van de eerstvolgende toer wat problemen opleveren. Het beste kunt u dan de kabelnaalden na het kruisen naar de E-stand schuiven, waarbij deze naalden bij de volgende toer natuurlijk weer teruggebreed moeten worden. Hierdoor kunt u eventuele problemen vermijden.

Het begrijpen van kabelinstrukties

Instrukties voor het breien van kabels kunnen op twee verschillende manieren worden gegeven — via tekst (geschreven instrukties) of via teltekeningen. Ons doel in BREIMACHINE-MODE is om onze patronen zo duidelijk mogelijk te presenteren, zodat u precies begrijpt wat de bedoeling is. Dit betekent dat we in sommige gevallen gebruik zullen maken van teltekeningen en in andere gevallen van geschreven instrukties, afhankelijk van hoe wij menen dat een betreffende techniek het beste kan worden uitgelegd. In bepaalde gevallen zullen we zelfs beide methodes combineren. Teltekeningen zijn erg nuttig voor het afbeelden van naaldselecties en wat gekompliceerde kabelkruisingen, omdat u hierdoor onmiddellijk een visueel idee krijgt van het ontwerp. E.e.a. gaat als volgt in zijn werk.

Een teltekening is een raster van vierkantjes, waarbij elk vakje één steek/toer voorstelt. Tenzij anders aangegeven, wordt in teltekeningen in BREIMACHINE-MODE steeds de averechte of "verkeerde" zijde van het breiwerk afgebeeld, d.w.z. hoe u het breiwerk ziet, wanneer het aan de machine hangt.

Dit is een rechte steek 

Dit is een averechte steek 

Afhankelijk van uw machine en de patrooninstrukties, kan de rechte steek op het DB worden gebreid of kan het een omgevormde steek zijn, die eerst is uitgehaald en vervolgens is opgehaakt.

Werk de teltekening af, totdat u bij de eerste kabelkruising komt.

Een kabelkruising

kan er zó...

of zó uit zien.



2x2 kabel



3x3 kabel

De steken die u met uw hulpsnaalden moet opnemen en de posities waar u deze weer moet ophangen, staan aangegeven in de teltekening. Wanneer u alle kabelkruisingen in die toer heeft gebreid, ga dan door met gewoon breien.

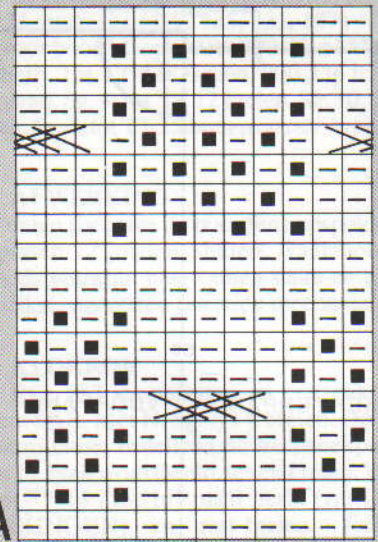

A

⊕

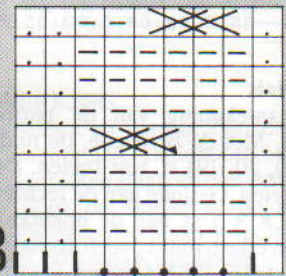

B

C

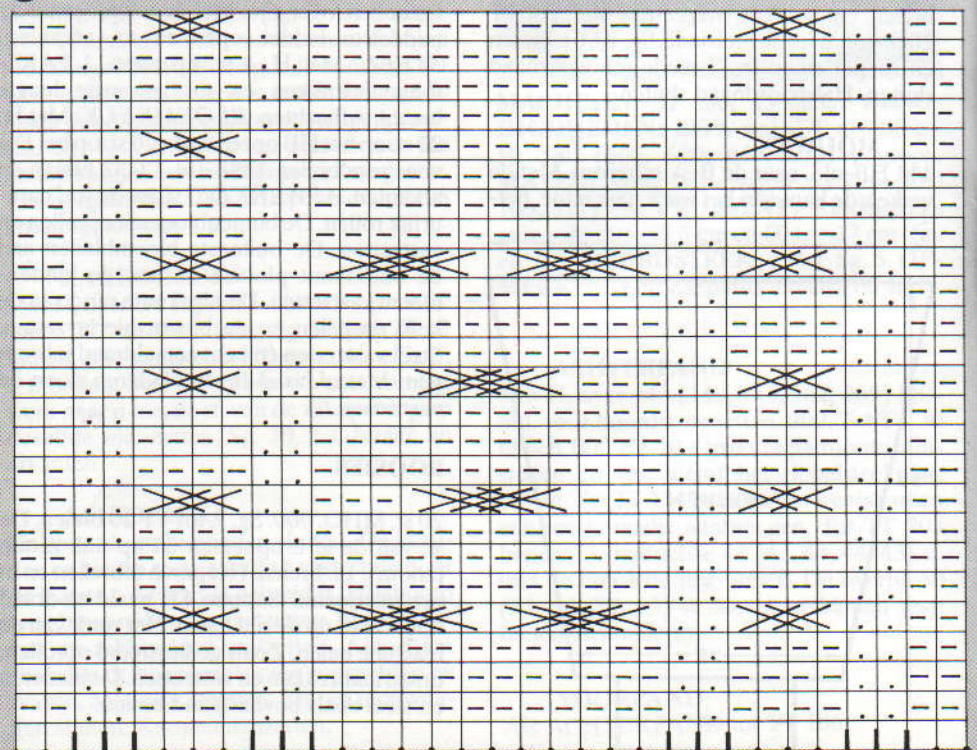

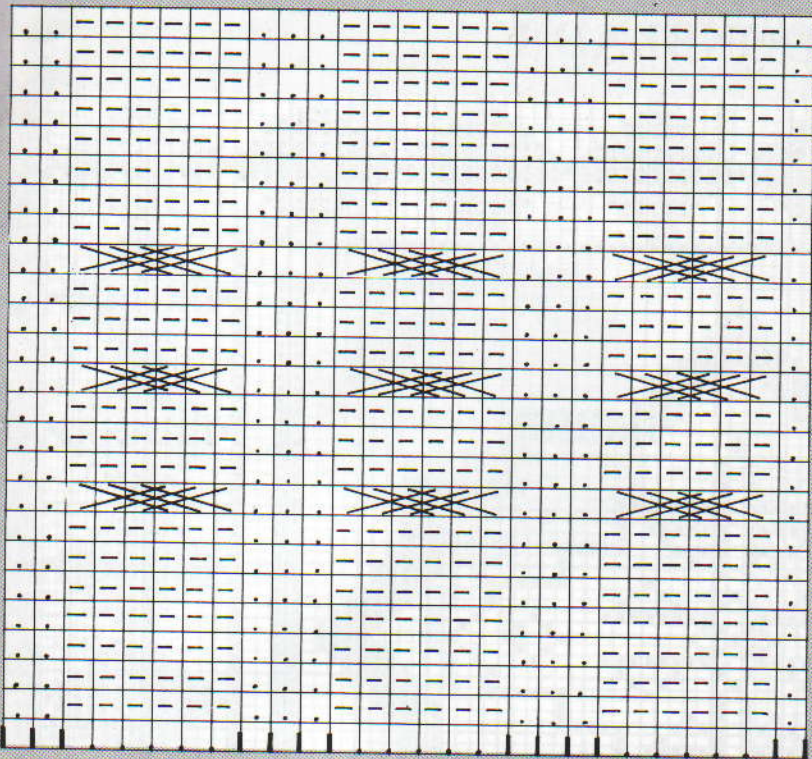

D

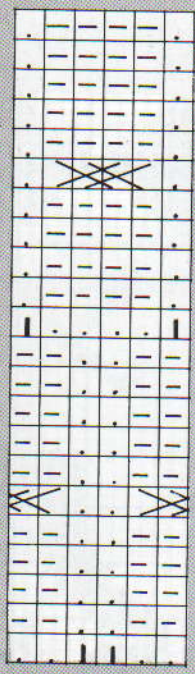

F

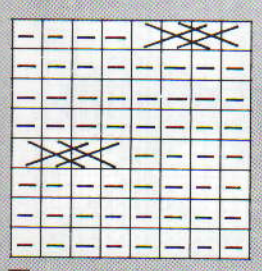

E

H

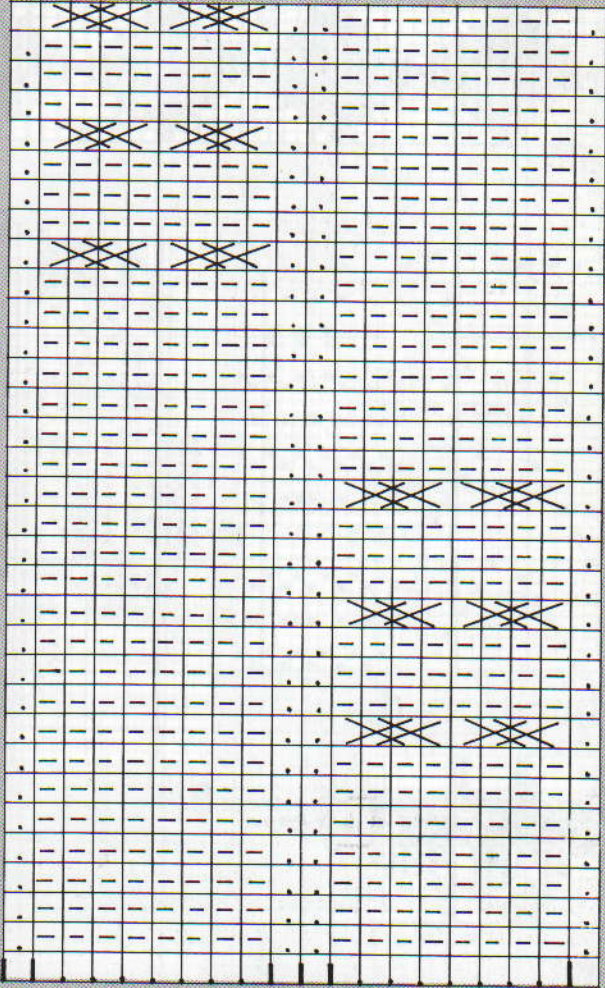

G

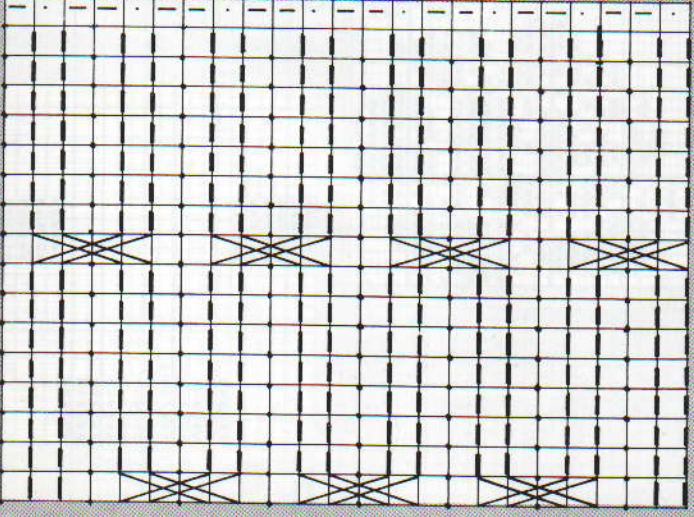

PATROONBLAD 1

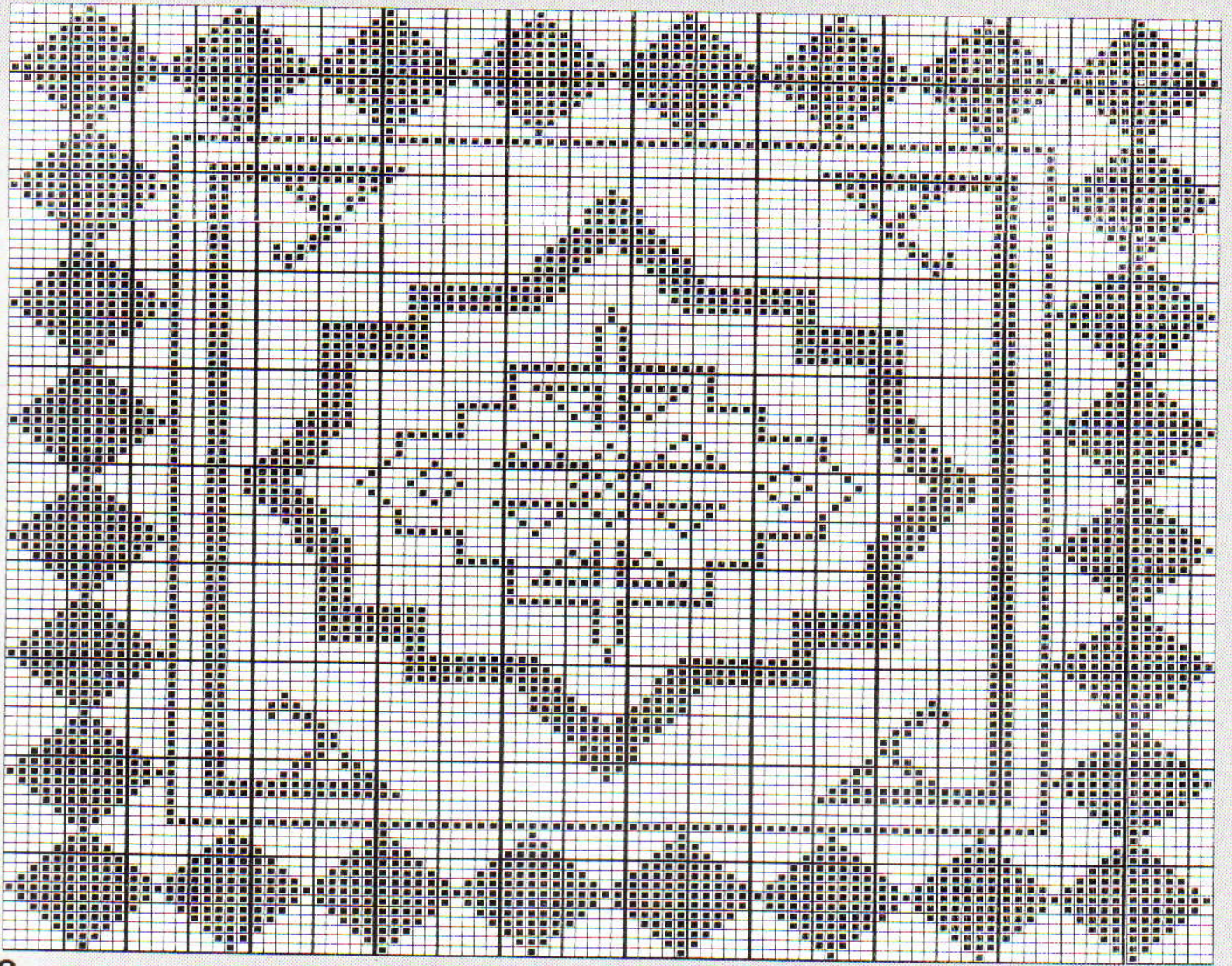

a

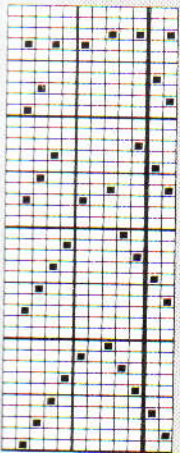

b

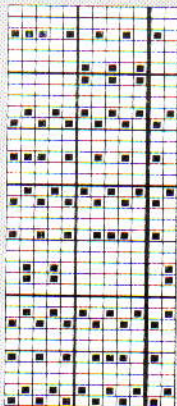

d

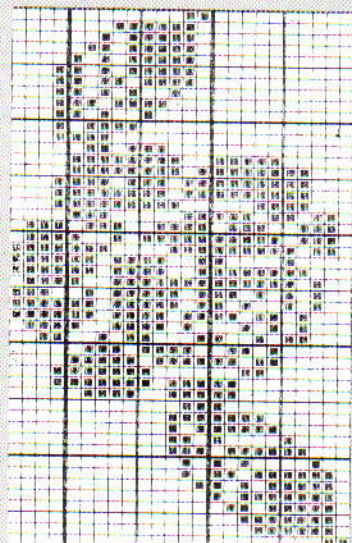

e

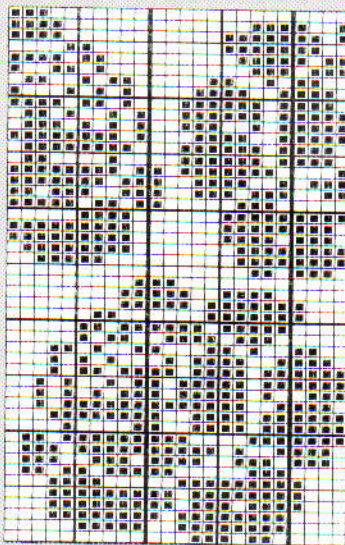

f



g

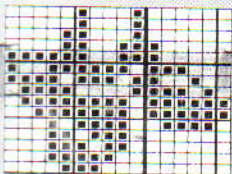

c

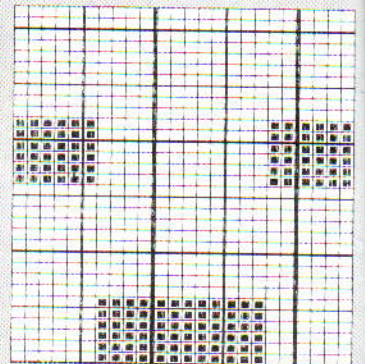

h

PATROONBLAD 2

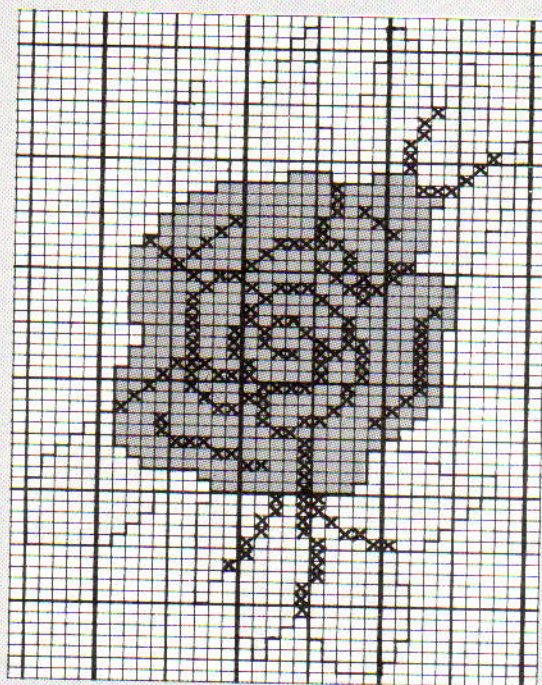
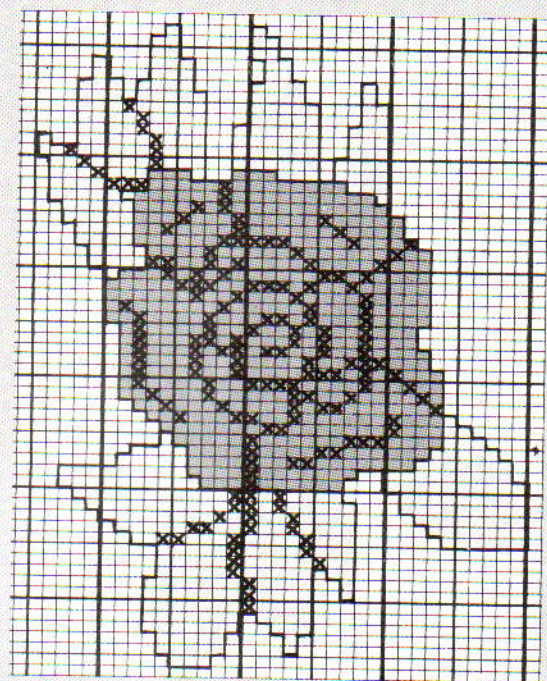
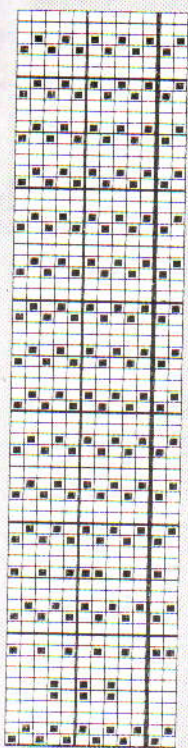

a

b

c

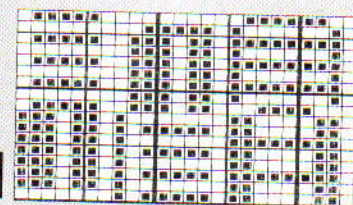

e

d

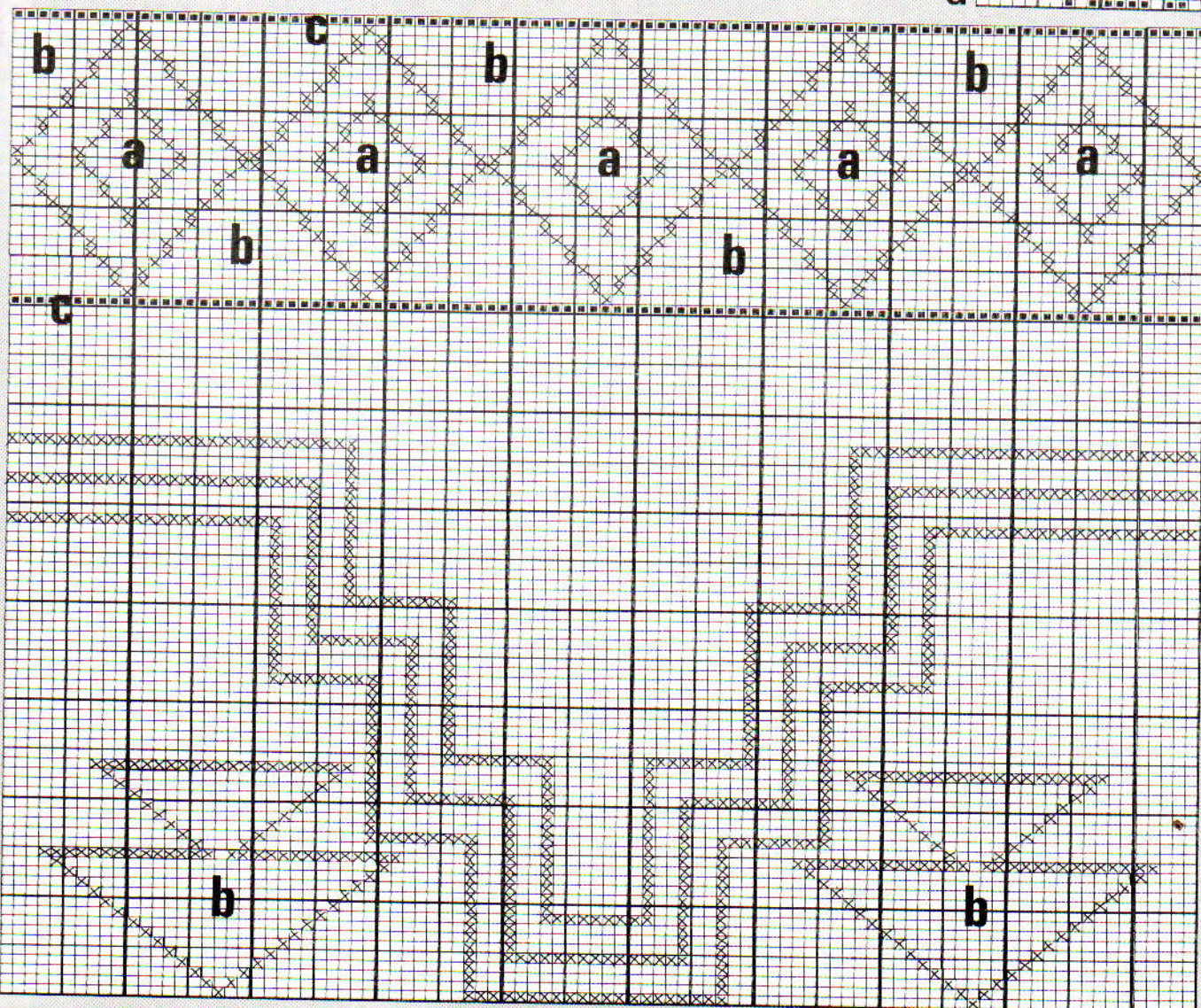

PATROONBLAD 3

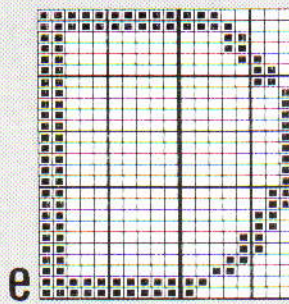
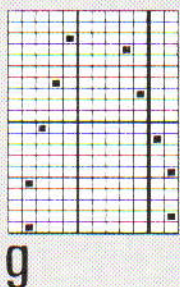
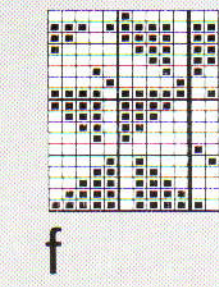
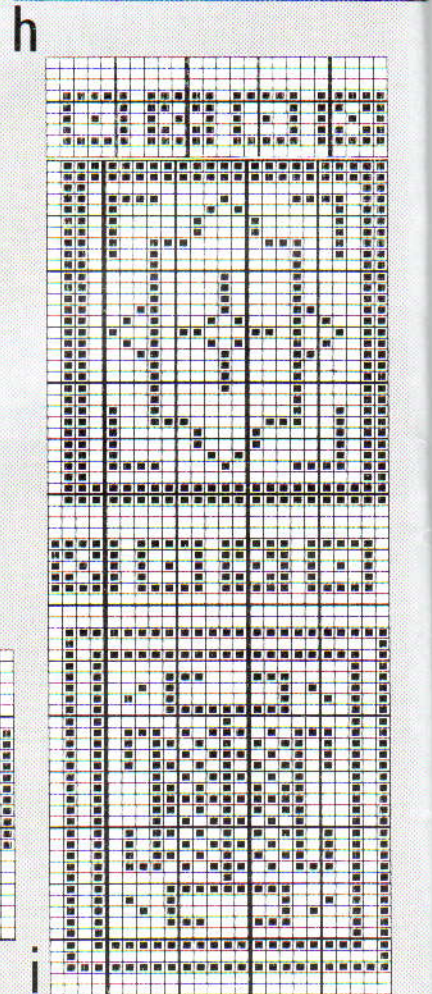
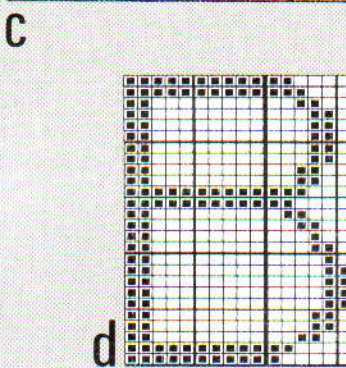
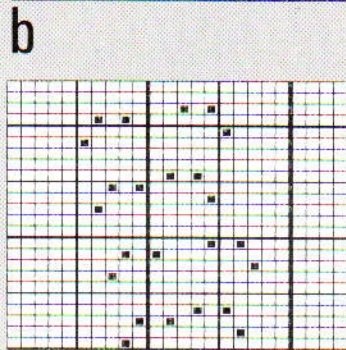
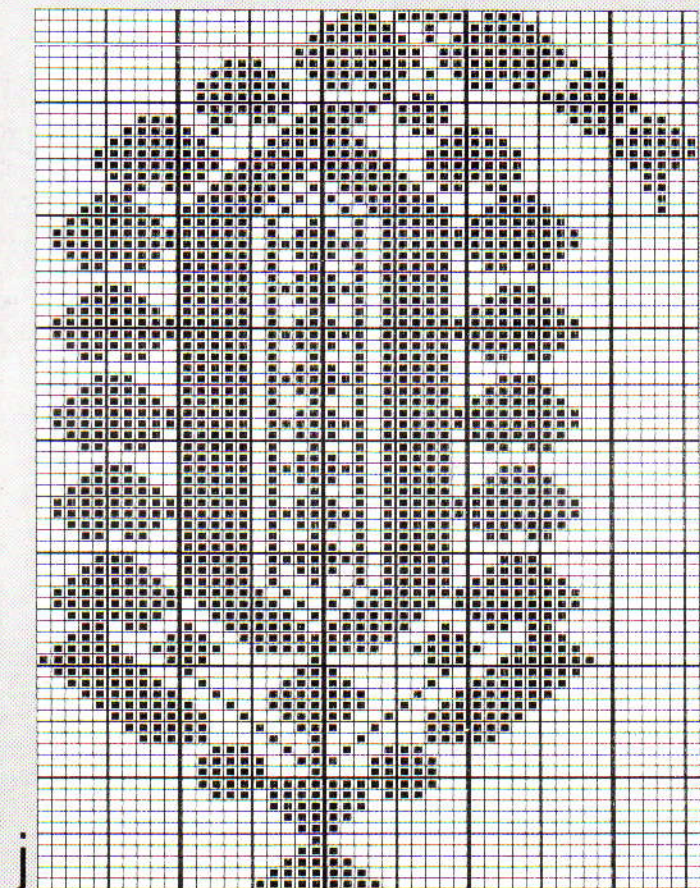
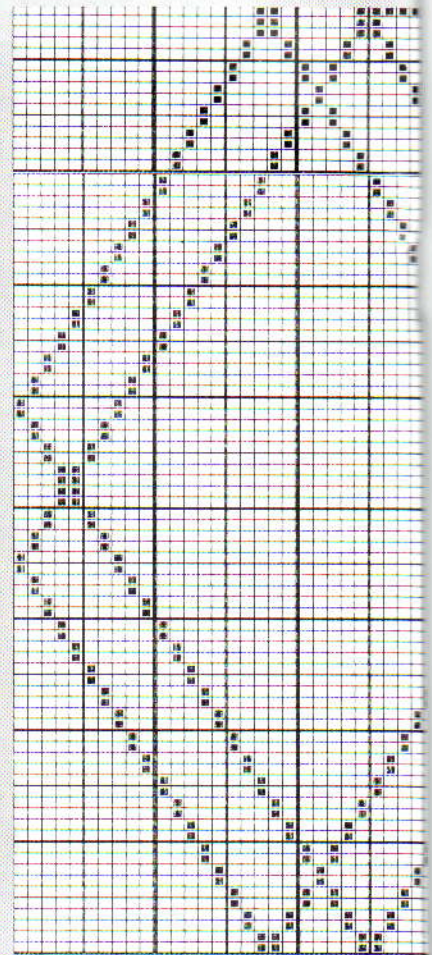
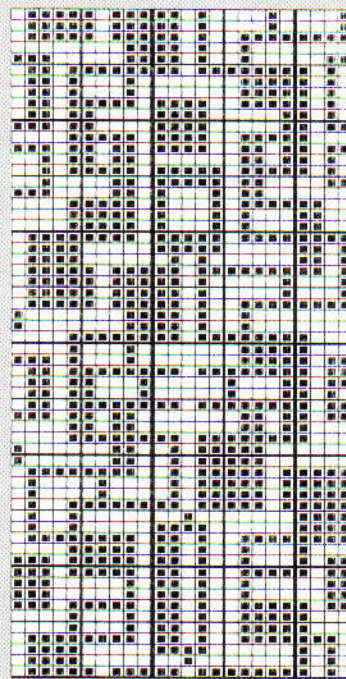
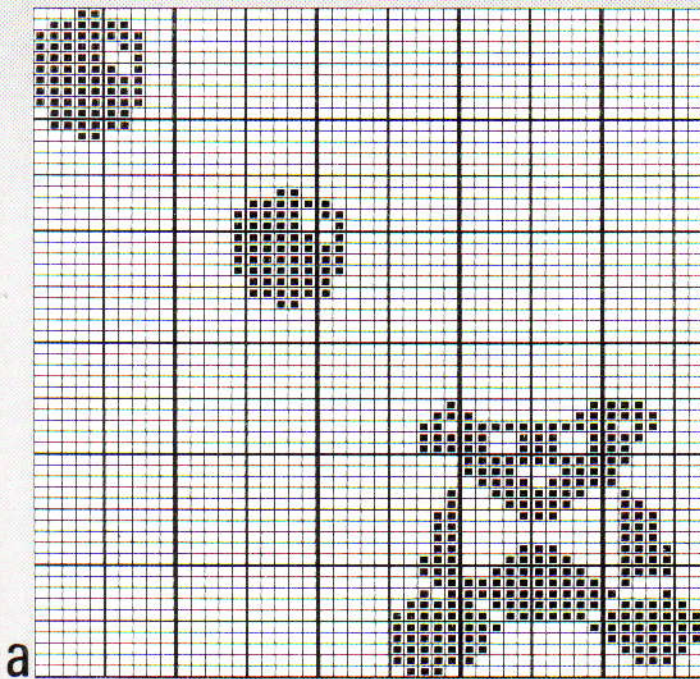

PATROONBLAD 4

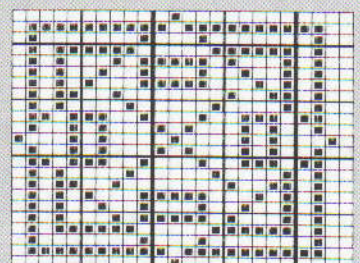
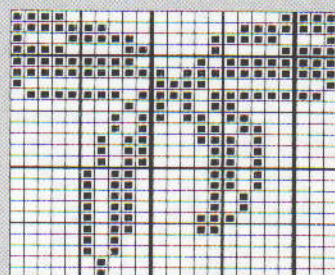
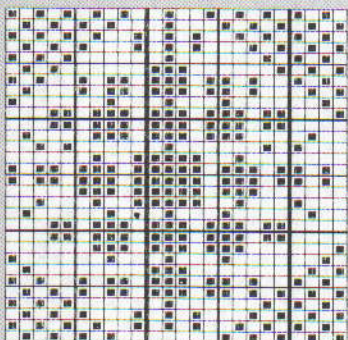
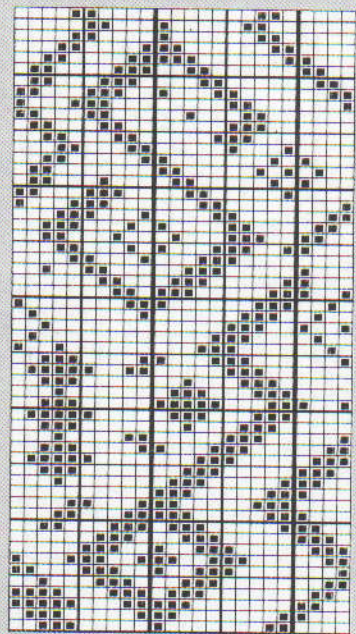
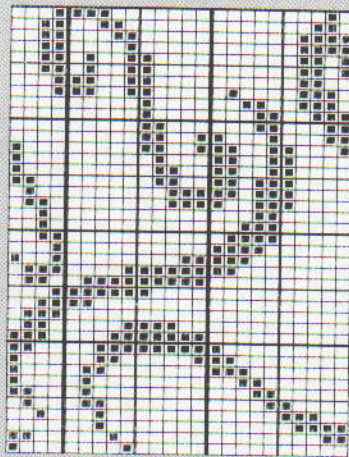
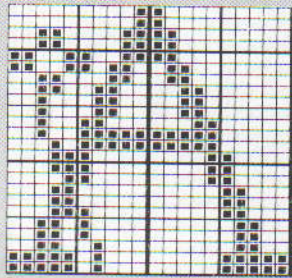
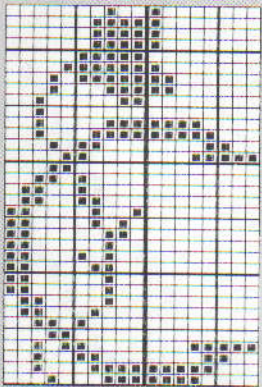
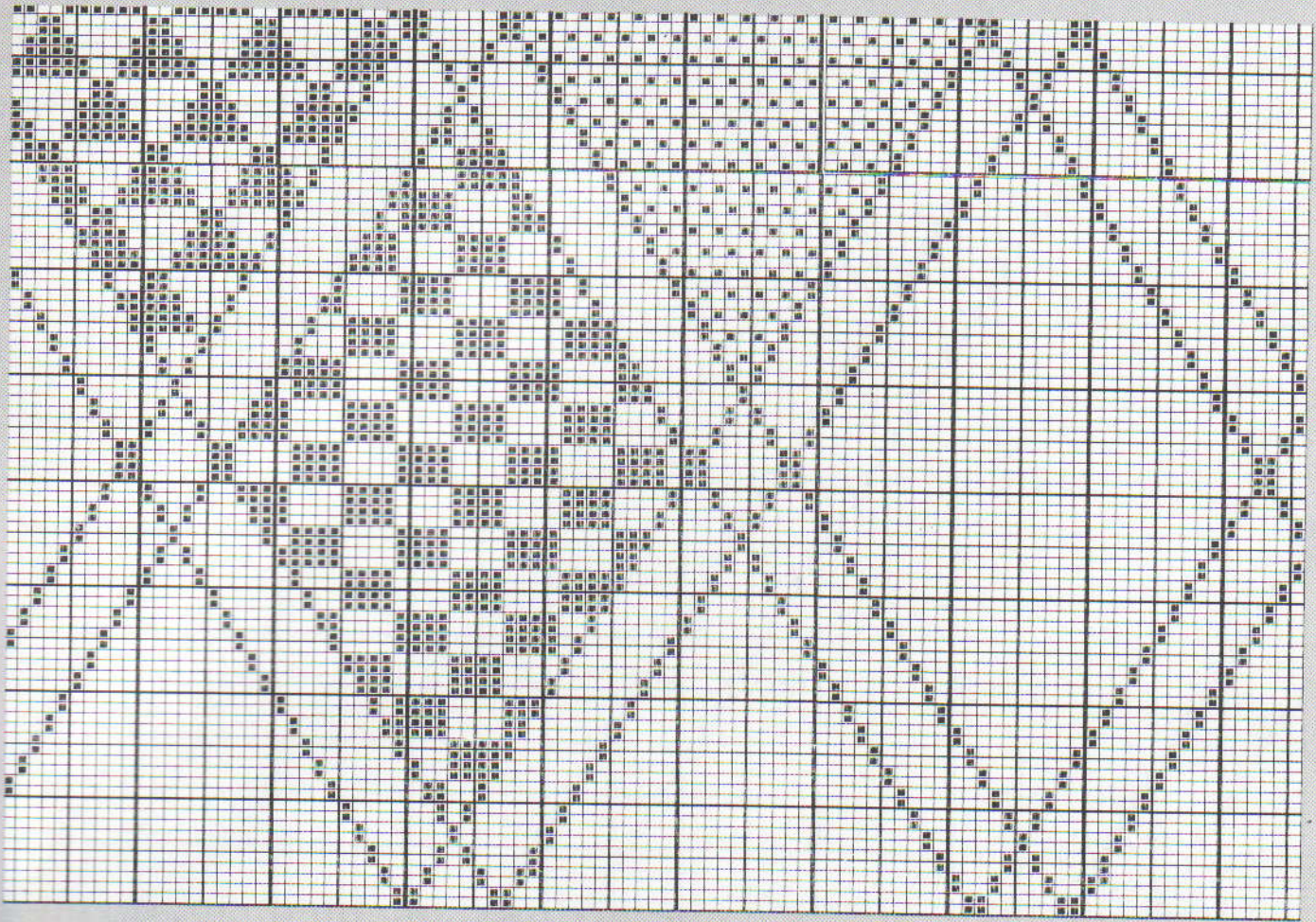

PATROONBLAD 5

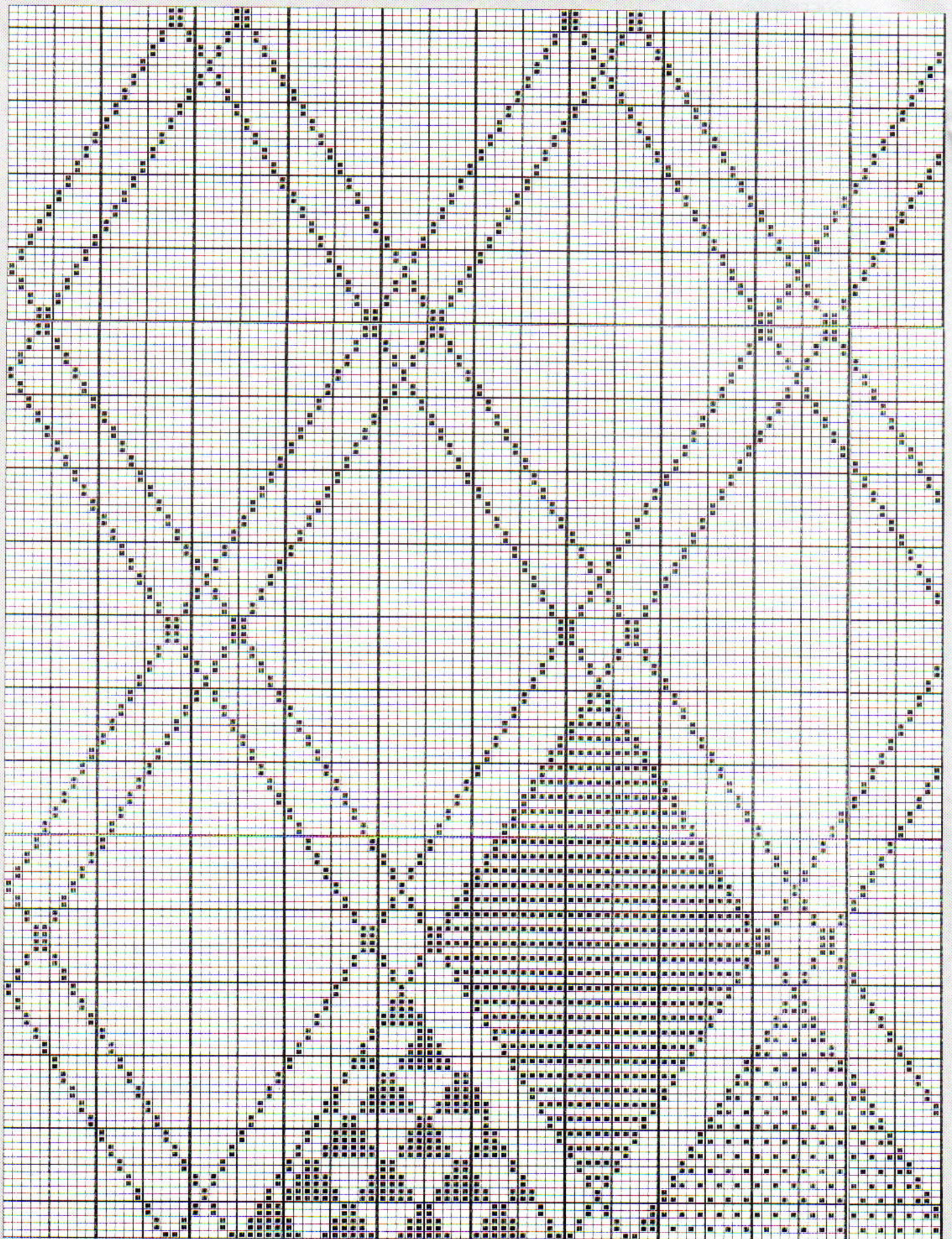

PATROONBLAD 6

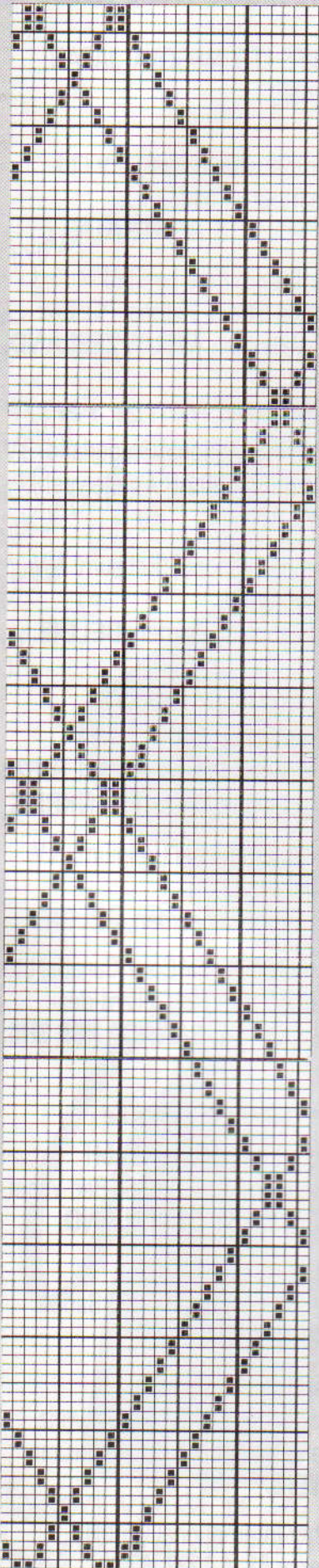

a

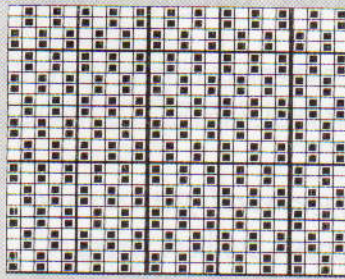

AFKORTINGEN

A-st.	Buitenwerkingstand
B-st.	Breistand
beg.	Begin
(D)	Dames
D-st.	Patroonbreistand
DB	Dubbelbedsaanvulling
doorg.	Doorgaan
E-st.	Ruststand
G-slede	Automatische breislede
H	Hoofdgaren en hoofdkleur
(H)	Heren
HB	Hoofdbed
herh.	Herhaal (herhalen)
IBK	Inbreikleur
(K)	Kinderen
KK	Kontrasterende kleur
meerd.	Meerderen
MHO	Met de hand opzetten
mind.	Minderen
nld.	Naald(en)
overbl.	Overblijvende
patr.	Patroon
rest-breien	Wat restgaren opzetten, een paar toeren breien en van machine afhaken
RG	Restje garen
SAL	Slede aan de linkerkant
SAR	Slede aan de rechterkant
Sg.	Steekgrootte
st.	Steek (steken)
t.	Toer(en)
tr. st.	Tricotsteek
TT	Toerenteller
TVO	Toevoeroog
VB	Volle boordsteek, d.w.z. alle nld. op de B-stand
volg.	Volgende
'0'	Midden van het naaldenbed
000	Toerenteller op 000 zetten

MACHINES

- A 4,5mm naaldenafstand, met ponskaart-faciliteit — patroonherh. van 24 st.
- B1 9mm naaldenafstand — handselectie.
- B2 9mm naaldenafstand, met ponskaart-faciliteit — patroonherh. van 24 st.
- C 4,5mm naaldenafstand, elektronische machine met programmablad — patroonherhaling van maximaal 60 st.
- D 4,5mm naaldenafstand, elektronische machine met disktestation — patroonherhaling van maximaal 200 st.

OPMERKING

Alle maten worden in cm aangegeven.
Voordat u begint, altijd de steekgrootte controleren.
Succes hangt af van een korrekte stekenverhouding!

De letter vóór de cijfers op de elektronische breimachine (KH910) betekent het volgende:

O = orange = linkerkant van het bed
G = groen = rechterkant van het bed

2x1 BOORDSTEEK

PH-knop op H — Naaldenstand:

| | . | | . | | . | |
| | . | | . | |

(dit ziet er als een 2x2 boordst. uit)

LGENDE NIET!

ave van BREIMACHINE MODE niet mist

gave van BROTHER INDUSTRIES LTD, NAGOYA, JAPAN
S LTD, MANCHESTER, ENGELAND.

e versie
Limited
Iide Bridge,
chester M34 5JD,

Brother Industries (Aust) Pty Ltd
7-9 Khartoum Road,
North Ryde 2113, **AUSTRALIE.**

ial Corp (Ireland) Ltd

Brother Distributors Limited
28 Victoria Street, Petone, P.O. Box
33041, Wellington, **NIEUW ZEELAND.**

Estate,
IRLAND.

Nederlandstalige versie
*Brother International (Nederland) B.V.
Postbus 600, 1180 AP Amstelveen,
NEDERLAND.

ial Maskin A.S.
2635 ISHOJ,

Brother International (Belgium) N.V.
Industrielaan 32,
B-1720 Groot-Bijgaarden, **BELGIE.**

glrud, 0612 Oslo 6,

Franstalige versie

*Brother France S.A.
8 Rue Nicholas Robert, B.P. 141, 93623
Aulnay sous Bois Cédex, **FRANKRIJK.**

svägen 6,
WEDEN.

Brother International (Belgium) N.V.
Industrielaan 32,
B-1720 Groot-Bijgaarden, **BELGIE.**

Enestam
0 Helsinki,

Brother International Corp (Canada) Ltd
1 Rue Hotel de Ville, Dollard-des-
Ormeaux, Quebec, **CANADA H9B 3H6.**

al Corp
3, Somerset,
-6714, **V.S.A.**

Duitstalige versie

*Brother International GmbH
Im Rosengarten 14, D-6368 Bad Vilbel,
Frankfurt, **WEST DUITSLAND.**

*Brother Handels AG
Taefernstrasse 30, CH-5405 Baden,
SWITZERLAND.

Brother Strickmaschinen
Generalvertretung für die Schweiz,
Rosmarie Baur, CH-8722 Kaltbrunn,
SCHWEIZ.

*Brother International GmbH
Pfarrgasse 58, A-1232 Wien,
OOSTENRIJK.

Schetsboek voor de zomer

kijk even hoe de modervoorspellingen zijn bij warmer weer

ACCESSOIRES ZIJN TERUG
VAN WEG GEWEEST

• Zijden sjaaltje
in je
haar
of op je
hoofd
geknoopt of
lekker los om
je hals.

• Draag volop exotische
halssnoeren en een pols vd
armbanden

• Ook zult u veel kant zien -
Kragen, boorden en zelfs
de kanten pochet wordt
niet vergeten.

• Stoffen met afbeeldingen
van dieren passen
uitstekend bij de
nieuwe accessoires
en zongerijpte
kleuren van
de woestijn.

• Geniet van de
wijde en wapperende
rokken en broeken.

Nonchalant hangend of
rond het lichaam
gewikkeld - de kleren
voor dit seizoen zijn
veelzijdig en moeten
vooral gemakkelijk
zitten.

• Trek aan het einde
van de dag deze
zomerse schoenen
aan - slippers zijn
comfortabel en zien
er leuk uit - zo
heerlijk
ontspannen!

• Tassen vindt u in alle
afmetingen en vormen, gemaakt
van zacht leestry en afgezet met leder
of linnen.



CRICKET EN MODE

Was het ontstaan van de crickettrui het gevolg van sportinvloeden in de mode of juist van modeinvloeden in de sport? Gefascineerd door deze vraag, moesten we hier het fijne van weten.

Waar kun je nu zo'n onderzoek beter beginnen dan in het Engeland van de 18e eeuw, toen de spelregels van cricket, zoals we deze sport nu kennen, werden ontwikkeld. Over de kwestie waar precies en op welk tijdstip dit alles plaatsvond, zijn de meningen verdeeld, maar uit archiefstukken is wel duidelijk dat cricket in ieder geval in het midden van de vorige eeuw werd gespeeld. Zo was de "Prince of Wales" bijvoorbeeld een grote fan van dit spel. Zijn voorliefde voor deze sport heeft hij, naar het schijnt, na geraakt te zijn door een cricketbal in 1751, met de dood moeten bekopen — mogelijkwerwijs doordat een speler werd afgeleid door de kniebroeken, zijden kousen, schoenen met gesp, versierde shirts, steken of jockeypetjes, maar van kabels of V-halzen was toen nog geen sprake!

Hier ziet u W. G. Grace en C. Robson, de aanvoerder van Hampshire; het lijkt alsof laatstgenoemde zowel een coltrui als een trui met V-hals draagt! ▶

Engeland tegen Australië in 1902, waarbij u duidelijk drie soorten truien kunt onderscheiden. ▼



*'THE CHAMPION' AT BOURNEMOUTH
'W. G.' takes the field with C. Robson, the Hampshire captain*



ENGLAND ELEVEN v. AUSTRALIA AT LORD'S, 1902
Left to right—Back row: G. H. Hirst, A. A. Lilley, W. H. Lockwood, L. C. Braund, W. Rhodes, J. T. Tyldesley. Front row: C. B. Fry, F. S. Jackson, A. C. Maclaren (Capt.), K. S. Ranjitsinhji, G. L. Jessop.
The photograph was taken at Birmingham; the same side played at Lord's a fortnight later.
Photo H. J. Whitlock and Sons

*Gedetailleerde instructies
voor het vest (nr. 12)
en de trui (nr. 13)
treft u aan in het
middengedeelte.*



De tweede helft van de 19e eeuw gaf een verandering in het modebeeld te zien. Kniebroeken werden vervangen door lange broeken, die omhoog gehouden werden door bretels of ceintuurs met metalen gespen. De gekleurde shirts waren voorzien van hoge kragen en grote strikken en de spelers droegen òf hoge hoeden in zwart en wit, òf witte flanellen petten.

Pas tegen 1850 vinden we het eerste aanknopingspunt. Clubkleuren verschijnen in de vorm van linten rond de toen gedragen witte bolhoeden of clubpetten. Het team van Engeland dat in 1861 en 1862 tegen Australië speelde, droeg hoeden voorzien van een lint — iedere speler droeg een anders gekleurde sjerp. Zou dit de oorsprong kunnen zijn van de gekleurde strepen op de truien van tegenwoordig? Rond 1850 wordt voor het eerst gesproken over gebreide kleding. Cricketspelers wordt aanbevolen om dunne, ruimzittende truien te dragen met een kraagje en polsluiting, voorzien van een kleur die past bij de ceintuur van de broek. We worden warmer! In 1880 adviseert W. G. Grace de spelers om bij koud weer een trui te dragen in plaats van een jasje. Gekleurde shirts verdwijnen en de mode is nu wit. We zien foto's van spelers in coltruien, in truien met kraag en dan ineens, rond de eeuwwisseling, dragen ze waar we naar op zoek waren... V-hals truien met club- of teamkleuren!

Vanaf die tijd tot op heden is de crickettrui, al dan niet met mouwen, praktisch niet veranderd en werd hij gedragen door spelers over de hele wereld. Tijdens de dertiger jaren werden "cricket-look" truien en vesten, dankzij een groeiende belangstelling voor sport in het algemeen, bijzonder populair — niet alleen als sportkleding, maar ook om zo te dragen. In de vijftiger jaren werden de truien met nieuwe, wat zwaardere soorten wol gebreid. Ja, de crickettrui is door de jaren heen een inspiratiebron geweest voor talloze ontwerpen met alle soorten garens, van mohair tot katoen.

Met onze dank aan de heer Stephen E.A. Green, beheerder van de Lord's Cricketvelden in Londen, voor zijn vriendelijke hulp bij het onderzoek dat we gedaan hebben voor het schrijven van dit artikel en verder voor zijn toestemming om foto's uit het archief te mogen reproduceren.



*Gedetailleerde instructies voor het vest
(nr. 14) en voor de kabeltrui met
kant (nr. 15) vindt u in
het middengedeelte.*



STAP • VOOR • STAP K A B E L S

METHODE A — ZOWEL LINKS ALS RECHTS VAN DE KABEL BLIJFT EEN NAALD OP DE A-STAND STAAN

STAP 1: Begin met alle steken op het hoofdbed (indien u net klaar bent met het breien van een boordsteek, moet u alle steken overbrengen naar het hoofdbed). De steken die zich naast de kabelsteken bevinden, moeten worden overgebracht op de naastliggende naalden; de lege naalden laten we op de A-st. staan. Brei tot aan de toer waar de kabel kruist. Schuif de naalden van de A-st. naar de B-st. en brei één toer. Laat het lusje op deze naalden vallen en schuif de naalden weer naar de A-st.

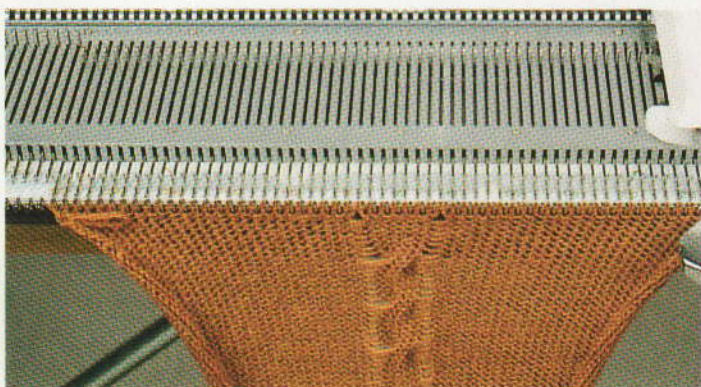

STAP 2: Neem het eerste groepje kabelsteken op met behulp van een hulpnaald. Neem daarna een tweede groepje kabelsteken op met een tweede hulpnaald en hang deze in de lege naaldkoppen van het eerste groepje steken en vice versa.

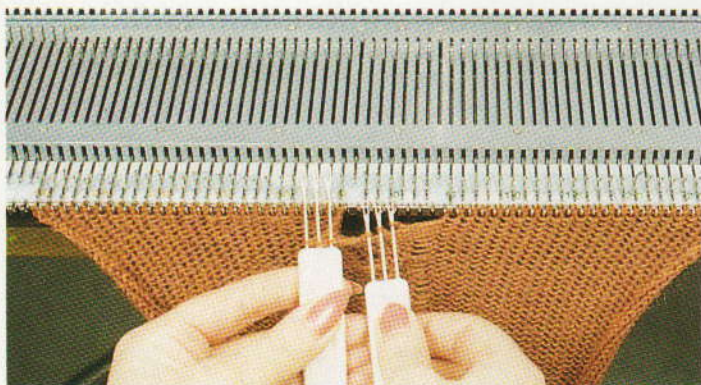

STAP 3: Het is raadzaam de kabelnaalden na het kruisen naar de E-st. te schuiven — uw machine moet ze wel de volgende toer terugbreien.

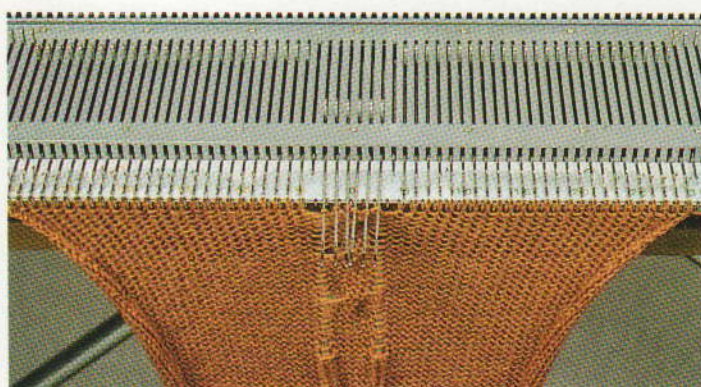

METHODE B — OPHAKEN VAN DE STEEK LINKS EN RECHTS VAN DE KABEL MET BEHULP VAN DE TONGENNAALD

STAP 1: Begin met alle steken op het hoofdbed (indien u net klaar

bent met het breien van een boordsteek, moet u alle steken overbrengen naar het hoofdbed). Breng de steek links en rechts van de kabelsteken over op de naastliggende naalden. Laat de lege naald op de B-st. staan. Brei tot het punt waar u wilt kruisen en volg daarna stap 2 van methode A. Ga door met methode A, tot dat u de laatste toer van uw breiwerk heeft bereikt.

STAP 2: Laat de steek links en rechts van de kabelsteken vallen en haal ze uit tot aan de overgebrachte steek bij het begin van het kabelpatroon.



STAP 3: Maak vervolgens avrechte steken met behulp van de tongennaald.



METHODE C — BREIEN VAN KABELS OP HET HOOFDBED MET BEHULP VAN HET DB

STAP 1: Breng alle steken over naar het hoofdbed (indien u net klaar bent met het breien van een boordsteek, moet u alle steken overbrengen naar het hoofdbed, waarbij het DB op de werkstand blijft). Zet de PH-knop op H en breng de steek links en rechts van de kabelsteken over naar het DB. Zet nu een tweede DB-naald op de B-st. en neem de steek, onder de steek op de DB-naald, op en hang hem aan de tweede DB-naald.

STAP 2: Hang de kantsteekplaatjes aan beide uiteinden van het breiwerk aan het hoofdbed, voordat u echt met breien begint. Brei tot aan de positie waar u wilt kruisen en schuif de tweede en vierde naald op het DB (tegenover ieder groepje kabelsteken) naar de B-st. Brei één toer, laat de lusjes van de tweede en vierde naald vallen en schuif deze naalden naar de A-st. Volg hierna stap 2 van methode A.

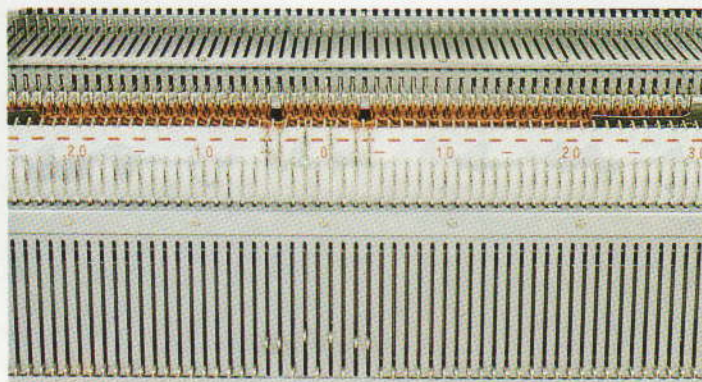



A

B

C

Steek- o-Theek

Een aantal in deze uitgave opgenomen kledingstukken zijn voorzien van kabelsteekpatronen. Hier volgen enkele ontwerpen die u eventueel als alternatief kunt gebruiken. Probeer ze eens uit op uw favoriete trui.

(zie Kabels)



D

E

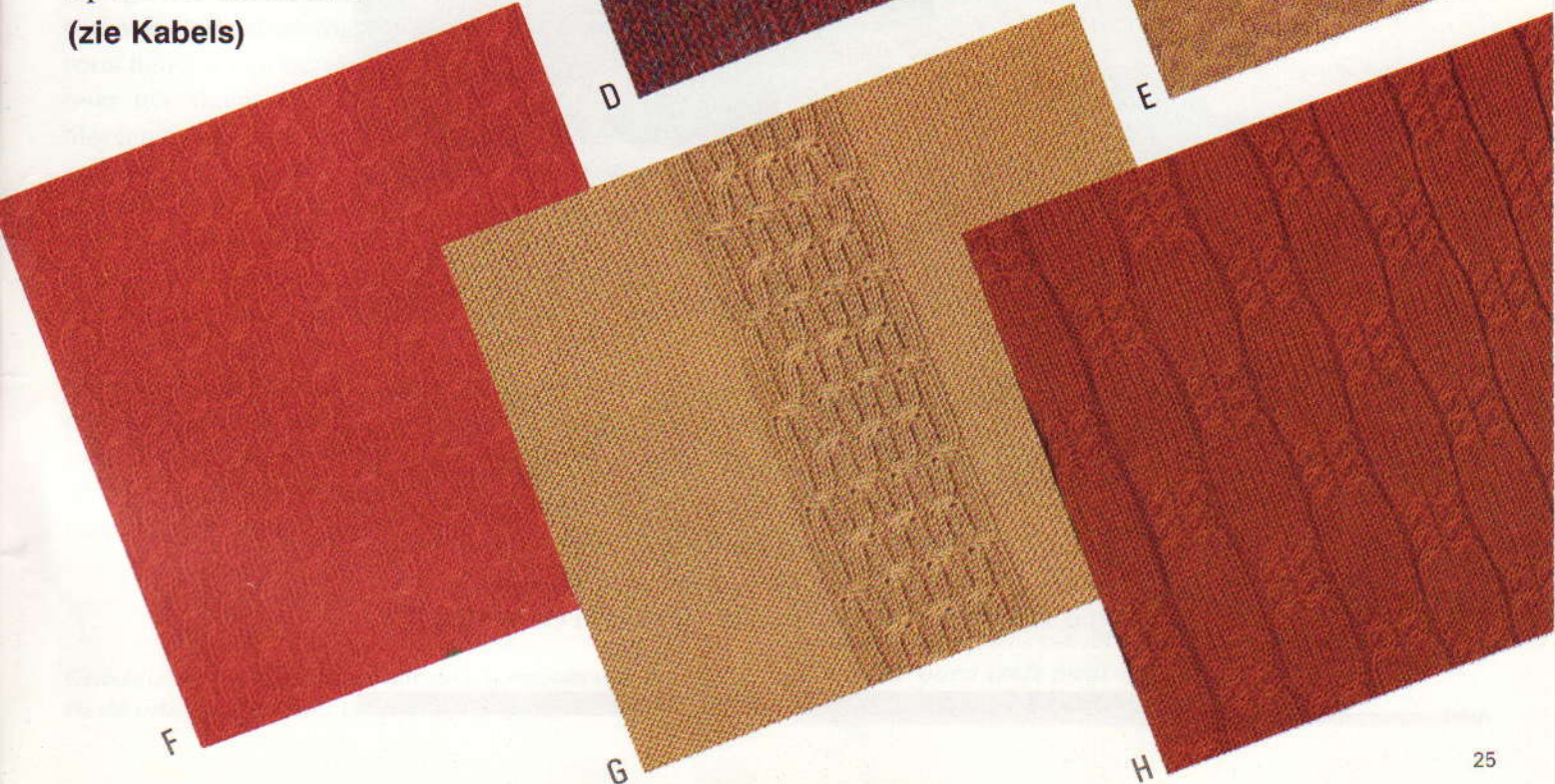

F

G

H

Wilde Rozen



Aanbeden door dichters, bezongen in menig lied, afgebeeld door talloze schilders en getuige van vele liefdestaferelen — vraag een willekeurig iemand om de naam van een bloem te noemen en hij zal vrijwel zeker “roos” zeggen. Het is niet vreemd dat we deze alom bekende en zeer populaire tuinbloem overal terugvinden, niet alleen in het echt in tuinen en parken, maar ook op het gebied van kunst, woninginrichting, stoffen en kleding.

Hoewel rozen, naar men aanneemt, oorspronkelijk afkomstig zijn van het noordelijk halfrond, worden wilde rozen tegenwoordig over de gehele wereld gekweekt. Door de eeuwen heen is de roos onderworpen geweest aan vele modegrillen, hetgeen geresulteerd heeft in fantastische veranderingen in vorm, afmeting en kleur. Door kruising van verschillende soorten ontstond een grote verscheidenheid aan gekleurde bloemen die in feite niet veel meer gemeen hebben met de eenvoudige wilde roos. Maar kruisingen of niet, tot nu toe is het nog niemand gelukt om een blauwe of zwarte roos te kweken!

In de loop van de tijd zijn diverse typen of kleuren rozen vaak geassocieerd met bepaalde gevoelens of werden ze gebruikt om iets zonder woorden te zeggen. Zo was de roos voor de oude Grieken en Romeinen één met Venus, de godin van de liefde. Voor het christendom was de roos het symbool van reinheid—de heilige maagd Maria werd ook wel “de roos zonder doornen” genoemd, waarmee men bedoelde dat ze zonder zonden was. Oude bidsnoeren of “rozenkransen” werden gemaakt van samengebonden rozeblaadjes of rozebottels. Verder reikt de Paus reeds gedurende bijna duizend jaar een Gouden Roos uit aan een persoon, stad of kerk die zich uitgesproken verdienstelijk heeft gemaakt. Deze roos wordt gezegend op de vierde zondag in de Vastentijd.

Interpretaties mogen dan van elkaar verschillen, maar in “de taal der bloemen” is de roos op zich het symbool van de liefde; een witte roos is het symbool van “reinheid”, een wijnrode roos van “eenvoudige schoonheid”, een hondsroos van “vreugde en verdriet” en rode en witte rozen gekombineerd staan voor “eenheid”. Een gele roos is verbonden met “vriendschap”, terwijl een rode roos ook martelaarschap kan symboliseren. Ook de afmeting, het soort en de leeftijd van een roos hebben een betekenis. Rozen in de knop worden over het algemeen geassocieerd met “jeugd” en een bloeiende roos met “rijpheid”. Witte rozen in de knop staan voor “(meisjes) jeugd” en een verwelkte roos symboliseert “wegebbende schoonheid”. Iemand met rozen in de knop sturen staat gelijk aan het uitspreken van een liefdesverklaring; rode rozen in de knop geef je aan iemand die je “rein en beminnelijk” vindt.

Wilt u iemand tenslotte in het ongewisse laten, geef dan een *rosa alba incarnata*, een bloem met een donkerroze hart en een sterke geur. De boodschap die je met deze roos over wilt brengen is wellicht niet meteen duidelijk, of misschien toch wel...?

Gedetailleerde instructies voor de roosmotieven (nr. 22) en de intarsia trui (nr. 1) vindt u in het middengedeelte.



Geef een klassieke balslijn een moderne “look”.



Een gebreid corsage geeft wat fleur op sombere dagen.



Balletlessen worden nog leuker met borduurwerk en rozen.



Uw oude hoed leeft weer op...

Baby-breiwerk



Bent u op zoek naar een origineel kadootje, verras dan de jonge moeder met een persoonlijke wiegenset. Kies hiervoor kleuren uit die passen bij het interieur van de babykamer. De set bestaat uit een deken, een kussen en zelfs bouwblokken—praktisch, wasbaar en edukatief.

Gedetailleerde instructies vindt u in het middengedeelte (nr. 16).



Heeft u het al gehoord? Dit leuke, roze jurkje met vest, voorzien van borduurwerk, smokwerk en kant, dat er zo schitterend uit ziet en toch zo eenvoudig te maken is—vast iets voor u!

Gedetailleerde instructies treft u aan in het middengedeelte (nr. 17).

Gedetailleerde instructies voor het pakje van het meisje (nr. 18) en de jongenstrui (nr. 19) vindt u in het middengedeelte.



Geweeven stoffen



...van Brother

WEVEN VOOR BEGINNERS

Met een gewone breimachine kunt u stoffen maken voor kledingstukken, geschikt voor praktisch elke gelegenheid. De minst "populaire" stof is waarschijnlijk de geweven stof, hetgeen vreemd is, omdat deze stof namelijk nogal wat mogelijkheden biedt. Zo kun je met geweven stof een rechte rok maken; in tegenstelling tot een rok van gebreide stof behoudt een geweven rok zijn vorm. Met geweven stoffen kun je eenvoudige, maar toch mooie kleding maken. De stabiliteit van de stof hangt af van de dichtheid van de geweven toeren. Wanneer u elke toer weeft, zal de stof zwaar en wat "stug" aanvoelen, waardoor deze geschikt is voor gebruik als woningtextiel en voor het maken van jassen en colberts. Weeft u iedere tweede, derde of vierde toer, dan wordt de stof verhoudingsgewijs lichter, zal meer op gebreide stof lijken en daardoor geschikt zijn voor lichtere kleding.

Leren weven is niet zo moeilijk, vooral niet op een Brother machine, aangezien hierbij de naalden worden geselecteerd, voordat een toer wordt gebreed; de mogelijkheden zijn daardoor bijzonder groot.

Voor deze steek kunt u diverse soorten garens gebruiken, maar de beste combinatie is een lichtgewicht "steungaren" voor de gebreide steken en een zwaardere weefdraad. In deze uitgave zijn we uitgegaan van een steundraad van 380 m/100 g en een weefdraad van 160 m/100 g.

Met een Brother machine kunt u op twee verschillende manieren weven. De eerste wijze is de conventionele methode, die u terugvindt in de doorsnee instructieboeken, en de tweede methode wordt vooral gebruikt door experimentele liefhebbers van breien. Dankzij de tweede methode hebben breiers ontdekt dat je de weefdraad snel en eenvoudig over de naalden kunt leggen en dat je meer dan één weefpatroon of hulpmiddel kunt gebruiken voor het verkrijgen van verschillende effecten, zoals het "wikkelseef-effekt" en het "ophaal-effekt".

Gedetailleerde instructies voor de op deze en de vorige bladzijde afgebeelde kledingstukken vindt u in het middengedeelte (nr. 20).

STAP • VOOR • STAP W E V E N

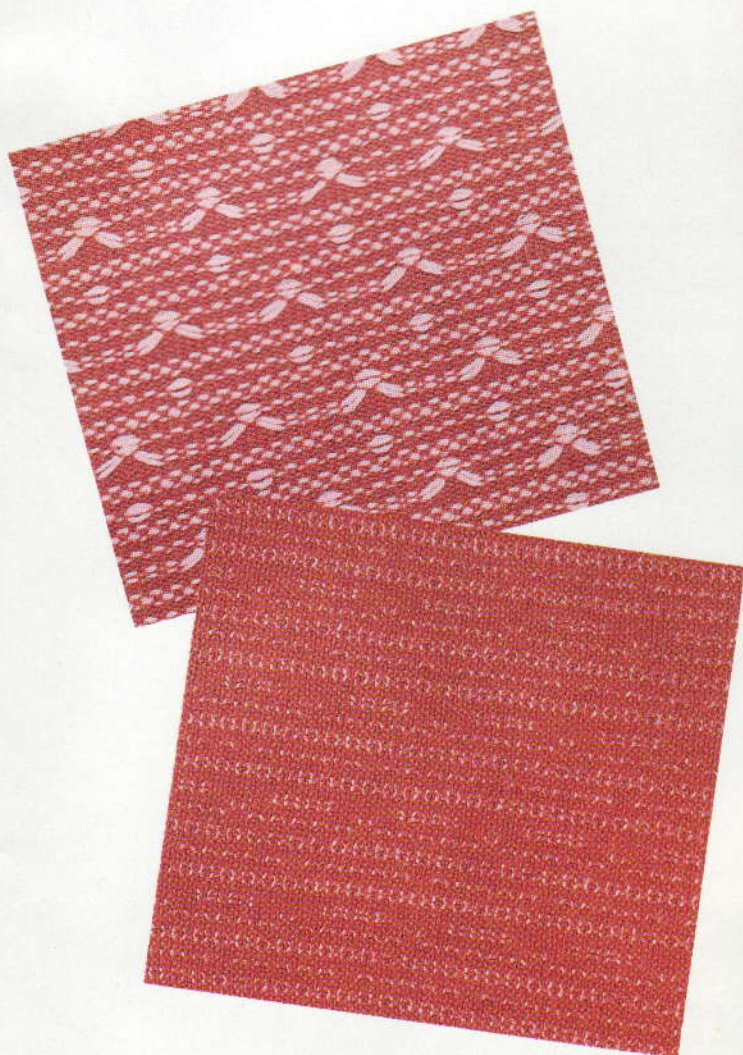

METHODE 1:
DE WEEFDRAAD WORDT
DOOR DE DRAADGELEIDER EN DE
SLEDE GEREGEN (DE WEEFBORSTELTJES
BLIJVEN VOORTDUREND OP WT STAAN).

De hoofddraad wordt, zoals gewoonlijk, door de breislede geregen en de weefdraad wordt door de weefdraadgeleider in de juiste positie gehouden. De naalden worden geselecteerd en de weefdraad bevindt zich nu in de weefdraadgeleider aan de kant van de slede in welke richting deze moet worden overgehaald.

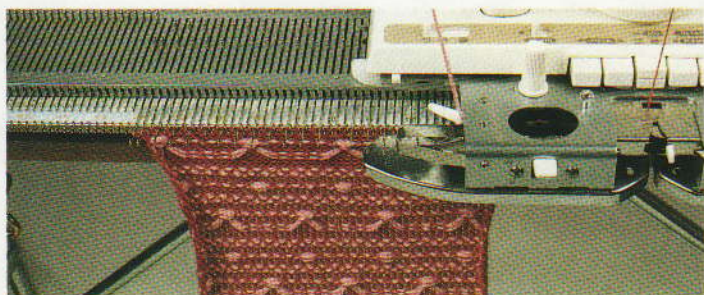

METHODE 2:
DE WEEFDRAAD WORDT OVER DE GESELEKTEERDE
NAALDEN GELEGD (DE WEEFBORSTELTJES BLIJVEN
VOORTDUREND OP WT STAAN).

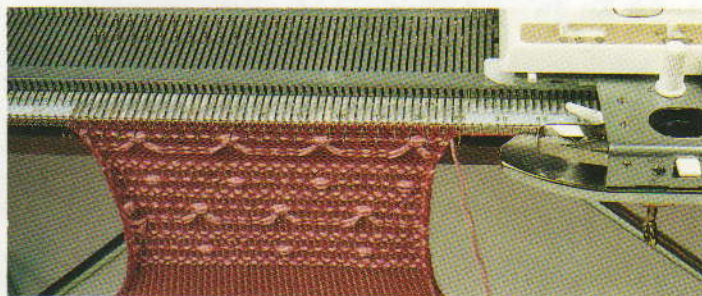

STAP 1. Rijg de hoofddraad in, zoals u dat gewend bent, en leg de bol met weefgaren aan uw voeten op de grond. Stel de machine in en haal de breislede over, zodat de naalden worden geselecteerd.

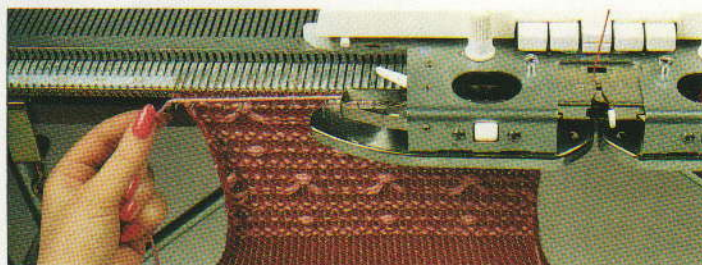

STAP 2. Leg de weefdraad over de geselecteerde naalden in de richting waarin de slede zal worden overgehaald. Houd de draad losjes vast en laat de machine de draad oppakken, zodat er steken worden gevormd. Brei de toer en leg de draad daarna in tegenovergestelde richting over de naalden.

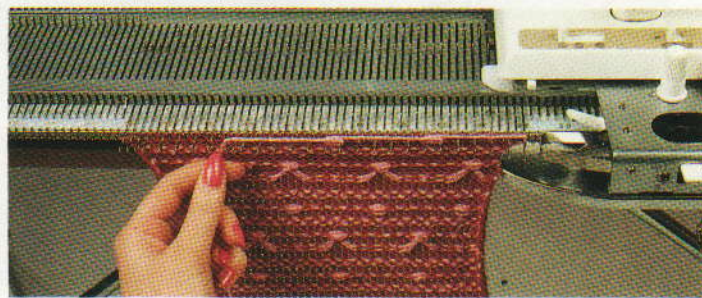

STAP 3. Met behulp van de "wikkelfweef-methode", waarbij de draad regelmatig rond groepjes geselecteerde naalden wordt gewikkeld, kunt u heel wat verschillende weefpatronen maken.

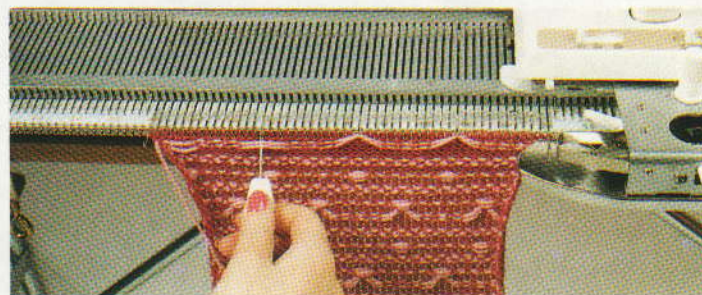

STAP 4. Ook kunt u de lange lusjes opnemen en op de naalden erboven hangen; door deze "ophaalsteken" krijgt uw weefwerk een speciaal effect.

*Gedetailleerde instructies
voor deze trui vindt u in het
middengedeelte (nr. 21).*





“In plaats van al mijn geld uit te geven aan kleren, heb ik een Brother KX-395 gekocht, waardoor ik nu zowel met dun als met dik garen kan breien.”

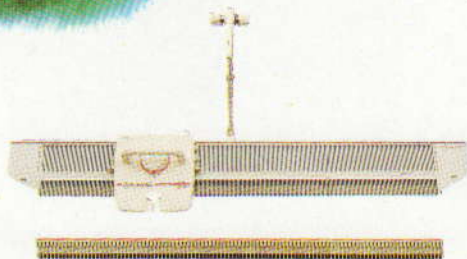

KX-395 CONVERTIBLE

Ooit was ik een trouw koopster van merkkleding. Zo gauw mijn maandsalaris op mijn rekening stond, nam ik het op en verdween het al snel in de kassa's van de belangrijke modehuizen. Toen ontdekte ik de nieuwe Brother KX-395. Ik had daarvoor wel eens met breipennen gebreid, maar het resultaat was niet om over naar huis te schrijven.

Dankzij de Brother KX-395 heeft u de techniek van breien in een handomdraai onder de knie, ook al bent u een beginner.

Ze zeggen dat het systeem uniek is en ik heb inderdaad nog nooit zo'n veelzijdig apparaat gezien. Zo kan ik nu allerlei soorten patroonsteken breien, zelfs gekompliceerde steken als intarsia. Fijne garens of grove garens, alles kan op deze machine gebreid worden.

De prijs van de machine is misschien nog wel zijn sterkste kant; voor het bedrag van enkele merkruien heb ik nu een machine die in een oogwenk wollen topjes, ruige vesten en prachtige gebreide jurken maakt.

brother

Een relatie zonder problemen

Mooi van lijn ... ziet er goed uit ... ik hou van wit en grijs. Misschien iets te modern, maar aan de andere kant is de hedendaagse technologie onweerstaanbaar! Hij loopt soepel en heeft aandacht voor detail; wij voelen elkaar aan. Vanavond ga ik hem aan mijn moeder voorstellen, ik kan bijna niet wachten! Na al die jaren ... eindelijk een overlock-machine waarmee je voor de dag kunt komen!

*Eenvoudig
en toch
geraffineerd*

BROTHER HOMELOCK M760DE

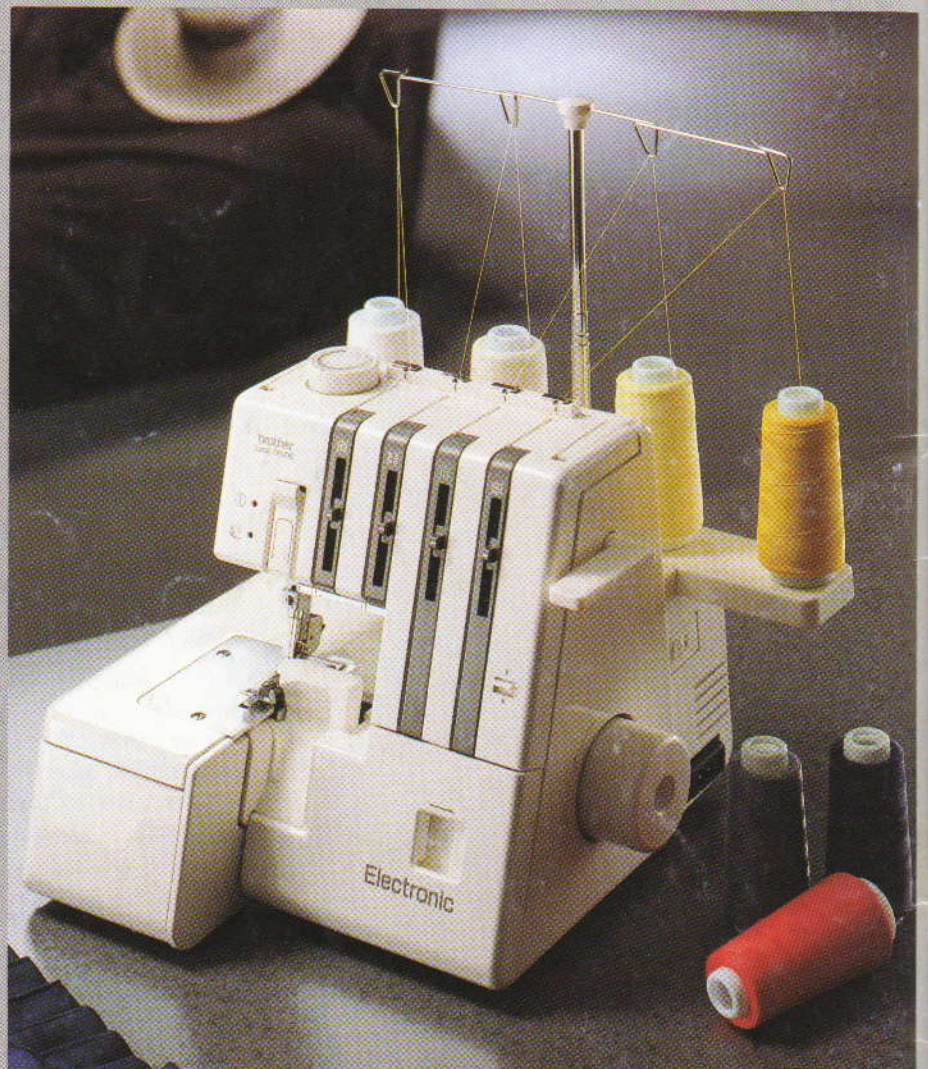
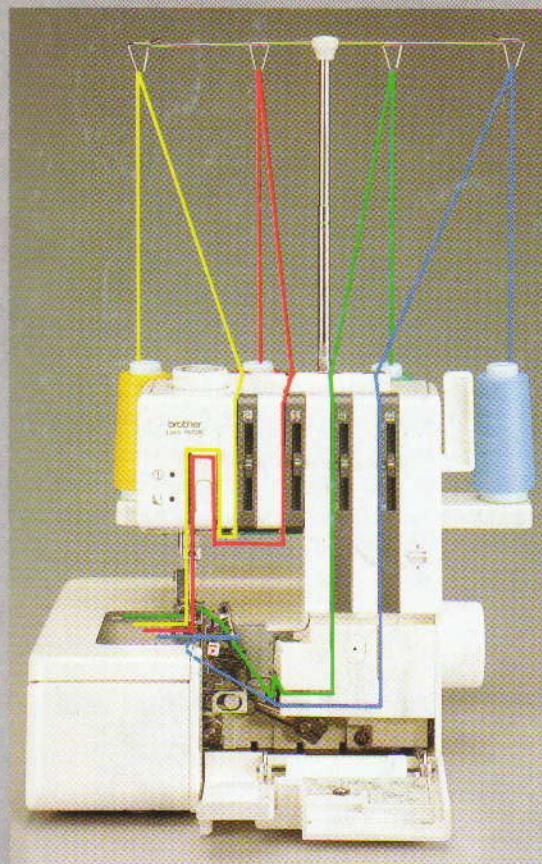

Maak vandaag nog een afspraak met uw dealer voor een demonstratie van de **BROTHER HOMELOCK M760DE**

brother

BROTHER INDUSTRIES LTD., NAGOYA, JAPAN.