



BREIMACHINE

Mode

ESCHER

*Zijn invloed op
kledingontwerp*

BEGINNERS

Maak even kennis met
het dubbelbed!

SCHIPPERS- TRUIEN

*Traditionele truien
in een eigentijdse
uitvoering - voor
het hele gezin*

HET VEST

Terug van wegge-
weest!

BABY- KLEDING

*Schitterende
pasteltinten*

35 nieuwe
patronen



Deel 5

Prijs f 9.95 / Bfr. 215

Beste lezers,

Mijn eerste breimachine kocht ik zonder dubbelbed – “niet alles tegelijk” dacht ik enigszins behoudend. Maar toen ik eenmaal de diverse steken onder de knie had en ik, met een handvol breitechnieken op zak, een trui ging breien, was het net alsof er, ondanks mijn toewijding, iets ontbrak aan het eindresultaat. Toen ik de pas gebreide trui daarop vergeleek met een aantal truien in de winkel, zag ik al snel, dat het aan de boorden lag. Omdat ik wel degelijk besepte, dat goed gebreide boorden van essentieel belang zijn voor een “professioneel” ogende trui, besloot ik de knoop door te hakken en een dubbelbed te kopen. En dankzij deze beslissing kon ik nu niet alleen schitterende boorden breien, maar kreeg ik bovendien de beschikking over een geheel nieuwe stekenkatalogus.

Nadien heb ik nog een automatische breislede gekocht. Met dit handige apparaatje kun je rechte en averechte steken in één toer combineren, waardoor je prachtige boorden en talloze stekenontwerpen kunt breien.

Voor wat betreft het breien van boorden, zou ik eigenlijk niet precies kunnen zeggen, of ik nu liever werk met het dubbelbed of met de automatische slede. Enerzijds kun je met behulp van het dubbelbed “professioneel” ogende boordpatronen, jacquard en prachtige boorden voor schipperstruien maken en verder kunt u ook rondbreien, hetgeen ideaal is voor het maken van ceintuurs etc. Anderzijds kun je met de automatische slede net zulke mooie boorden breien – sommige sleden zetten zelfs automatisch op – en de stekenmogelijkheden zijn werkelijk onbeperkt. Wat mij erg aanspreekt, is dat je met de automatische slede glad, éénkleurig garen kunt omvormen tot iets apart en verder is het ontwerpen van steken zo eenvoudig als wat!

Mocht u momenteel overwegen om een beslissing te nemen in deze “boordenkwestie” of heeft u reeds de beschikking over één of beide accessoires, dan zult u vast en zeker graag de kledingstukken willen zien, welke we gebreid hebben met behulp van het dubbelbed. Ook zult u ongetwijfeld kennis willen nemen van het wel en wee rond de schipperstruien, waarbij we de automatische breislede eens wat hebben laten presteren! Voor diegenen onder u, die met het dubbelbed in zee zijn gegaan, zal het gedeelte “Stap-voor-Stap – het aanbrengen van het dubbelbed” tot groot nut zijn.

Brei met plezier!

Susan Nutbeam
Hoofdredaktrice



SPECIALE ONDERWER- PEN

Bon voyage! – Kleding met de zee als thema, 4, 5, 6, 7

Schipperstruien – Traditionele ontwerpen in een eigentijdse uitvoering, 8, 9, 10, 11

Escher – De vermaarde Nederlandse tekenaar en zijn invloed op gebreide kleding, 20, 21, 22, 23

Gooi het op een (ak)koordje! – Maak iets moois van een eenvoudig kledingstuk, 32, 33, 34, 35

VOOR HEM

Een trui met een stip! – Sportieve trui met noorse mouwen, 5

Intarsia – Koel katoen in klassieke kleuren, 6

Schipperstrui – Gebruik van de automatische breislede, 9

Ruig vest – In een praktische halve patentsteek, 19

Escher en zijn invloed op mode – Boeiend noors patroon, 22

Jacquard met kabels – Gebruik een enkele of dubbele fijne draad! 31

VASTE ONDERWER- PEN

Steek-o-Theek – Kies een paar stekenpatronen voor uw eigen versie van onze traditionele truien, 13

Modeverslag – Zet u schrap voor de komende zomer, 16, 17



Inhoudsopgave

KLEUTERBREIWERK

- Alle hens aan dek** – Noors pakje met plooirok, 5
- Schipperstrui uit Cornwall** – Stekenpatroon met de automatische breislede, 9
- Klassieke schipperstrui** – Traditioneel ontwerp, moderne kleur, 10
- Enkelvoudig motief** – De invloed van Escher, 22
- Vest** – Mohair met halve patentsteek, 28
- Feestelijke kleding** – Versierd met een koordje, 32

BABYBREIWERK

- Roze: zacht en mooi** – Noors vestje gekombineerd met kant en een noors jurkje, 24
- Klein maar fijn!** – Tucksteek truitje met kruippakje, 25
- Strepen** – Vestje met kanten passen en gestreept kruippakje, 25



STAP-VOOR-STAP

Breitechnieken nader uitgelegd

- Kabels en de automatische slede** – Wij laten u zien hoe u kabels kunt breien met de automatische breislede, 12
- Beginners – aanbrengen van het dubbelbed** – Een fluitje van een cent, 26, 27
- Beginners – Opstellen van de kleurenwisselaar** – Een echte hulp bij het breien, 30, 31
- Koordjes breien** – Gebruik ze ter decoratie of als veter, 34

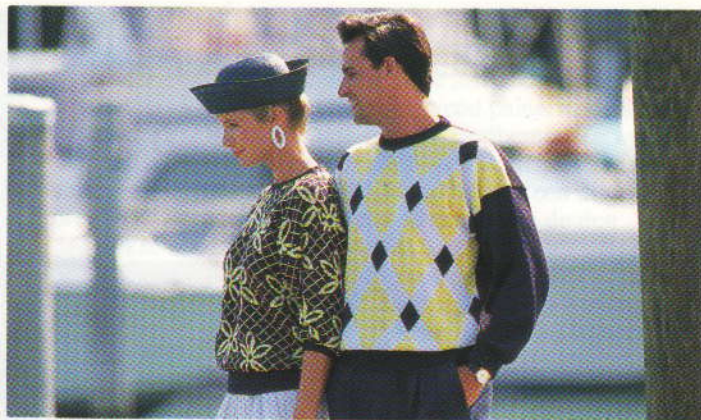

VOOR HAAR

- Noors** – Klassiek katoen met een eigentijds tintje! 6
- Zeemanskraag** – Gebruik de automatische slede, 7
- Romantiek** – Traditionele schipperstrui uit Cornwall, 11
- Dans de lente tegemoet** – "Swingend" jasje in vier lengtes, 14, 15
- Niet alle hagedissen zijn eng** – Noors à la Escher, 21
- Trappen** – Noors Escher ontwerp in zwart en ecru, 23
- Kombinatie met plooirok** – Gemaakt met het dubbelbed en gekombineerd met een noorse trui, 27
- Vest** – Mohair met halve patentsteek, 29
- Een trui voor 's avonds** – Exotische garens voor speciale gelegenheden, 33
- Kombineren van stoffen** – Een trui van angorawol en zijde, 35

©Alle patronen, drukwerk en foto's in dit boek zijn en blijven onder copyright van BROTHER INTERNATIONAL EUROPE LTD en kunnen niet geheel of gedeeltelijk zonder toestemming worden gereproduceerd.

Breimachine Mode is een gezamenlijke uitgave van BROTHER INDUSTRIES LTD, 35, 9-chome, Horita-Dori, Mizuho-ku, Nagoya 467, Japan, en BROTHER INTERNATIONAL EUROPE LTD, Shepley Street, Guide Bridge, Audenshaw, Manchester M34 5JD. Tel: 061 330 6531. *Breimachine Mode* accepteert geen verantwoordelijkheid voor ongevroegde manuscripten en foto's en aangezien de grootste zorg in acht is genomen voor wat betreft de juistheid van de patronen, tel- en schematekeningen e.d. welke in deze uitgave van *Breimachine Mode* zijn afgebeeld, kan de uitgever op geen enkele wijze aansprakelijk worden gesteld voor enigerlei schade, verlies e.d. voorkomende uit het gebruik ervan. We behouden ons het recht voor om iedere, door ons ontvangen, brief aan te passen en te publiceren.

DE FRANKRIJK-LIJN

- 60 JAAR LANG



Sterren flonkeren aan de donkerblauwe hemel, er klinkt muziek vanuit de danszaal, golven spelen hun natuurlijk spel tegen de scheepswanden en mensen wandelen romantisch op het dek – het beeld van weelderige luxe en stijl van een verblijf op een transatlantisch cruisc-schip. Maar van alle ondernemingen die sinds het midden van de 19e eeuw de Atlantische Oceaan hebben bevaren, was er één die echt vermaard was vanwege zijn tijdloze, Garbo-achtige elegantie: de Frankrijk-lijn.

Elk schip van deze lijn had steeds iets nieuws en elegants te bieden en had nét wat meer stijl en luxe dan de schepen van concurrerende ondernemingen. De Franse schepen zouden dan wel een of twee knopen langzamer varen dan andere schepen, zoals die bijvoorbeeld van de Cunard-lijn, maar door hun bijzondere allure wisten ze zich altijd te verzekeren van een welgesteld en gedistingeerd reisgezelschap.

Geef uw jack een persoonlijk karakter door het inbrengen van uw naam of die van uw boot! Gedetailleerde instructies treft u aan in het middengedeelte (nr. 9).

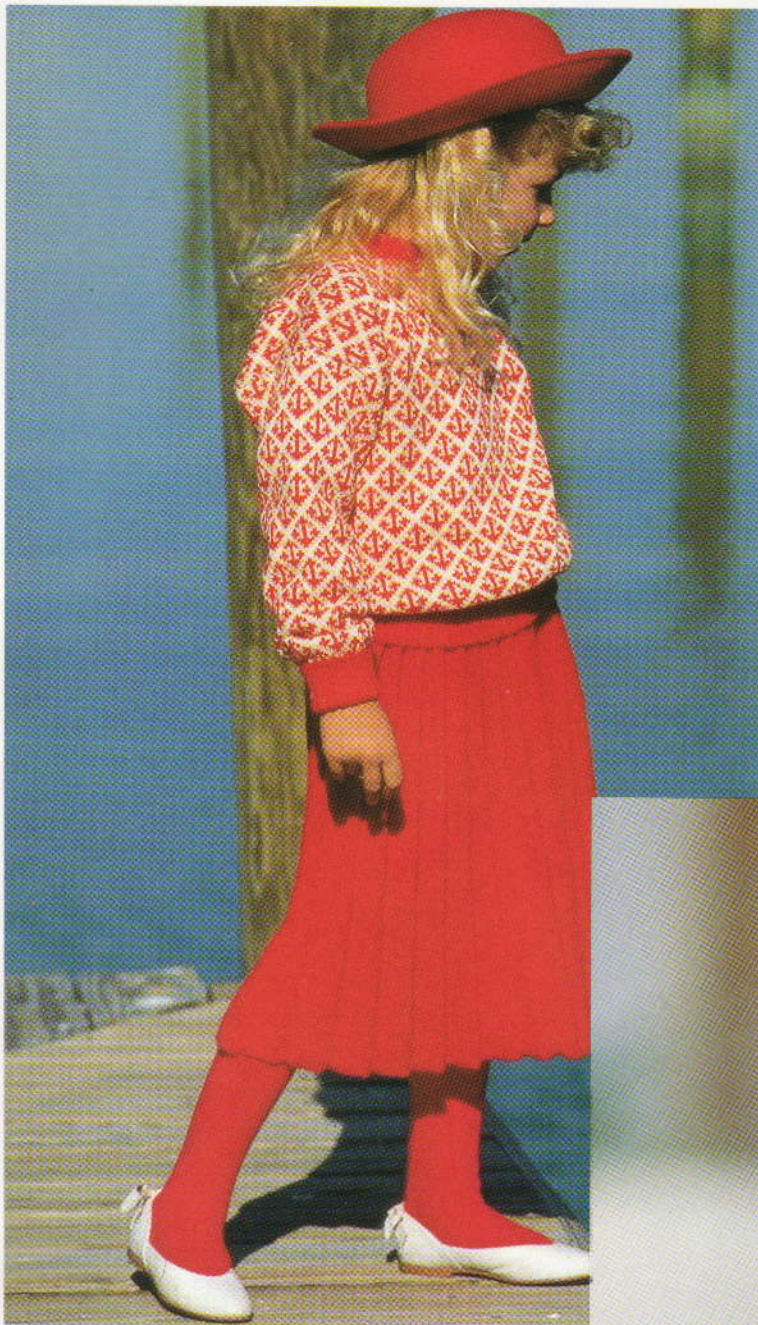

Schip ahoy ! Eenvoudige noorse "anker"-trui gekombineerd met een plooirok - gedetailleerde instructies treft u aan in het middengedeelte (nr. 10).

Opvallende en sportieve officiersstrepen laten de stippen op de mouwen extra naar voren komen - gedetailleerde instructies treft u aan in het middengedeelte (nr. 16).

DRIJVEND PALEIS

Vanaf het moment waarop een dame aan boord ging, bevond ze zich waarlijk op een drijvend paleis met alle denkbare luxe en faciliteiten binnen handbereik. Ze werd 's morgens wakker in een gemeubileerde slaapkamer of suite - zijde, brokaat, alles "à la mode". Na een uitgebreid bad werd haar vervolgens de eerste van de tien dagelijkse maaltijden geserveerd!

De mogelijkheden op zo'n schip waren bijna onbeperkt. Zo kon men een rustige wandeling maken door het doolhof van zitkamers, eetzaal, rooksalons, muziekkamers, kapelletjes en leeszaal. Op sommige schepen konden de wat sportievere passagiers gebruik maken van zwembaden, tennisbanen (kompleet met beroepspeeler), Turkse baden en een gymnastiekzaal! Bovendien was er altijd een keur van uitstekende bands en orkesten aanwezig en kon men een bezoek brengen aan het theater of een van de speelzaal of meedoen aan de altijd populaire dekspulletjes. Voor de kinderen aan boord waren voldoende oppassen beschikbaar. Op het zonnedek van één schip had men zelfs een draaimolen gebouwd!

Op het gebied van meubilering, decoratie, etc. werd niet bepaald bekribbeld: toen de "Ile de France" in 1927 aan haar eerste reis begon, was dit schip uitgerust met 390 compleet gefineerde luxe passagiershutten, die stuk voor stuk anders waren ingericht.

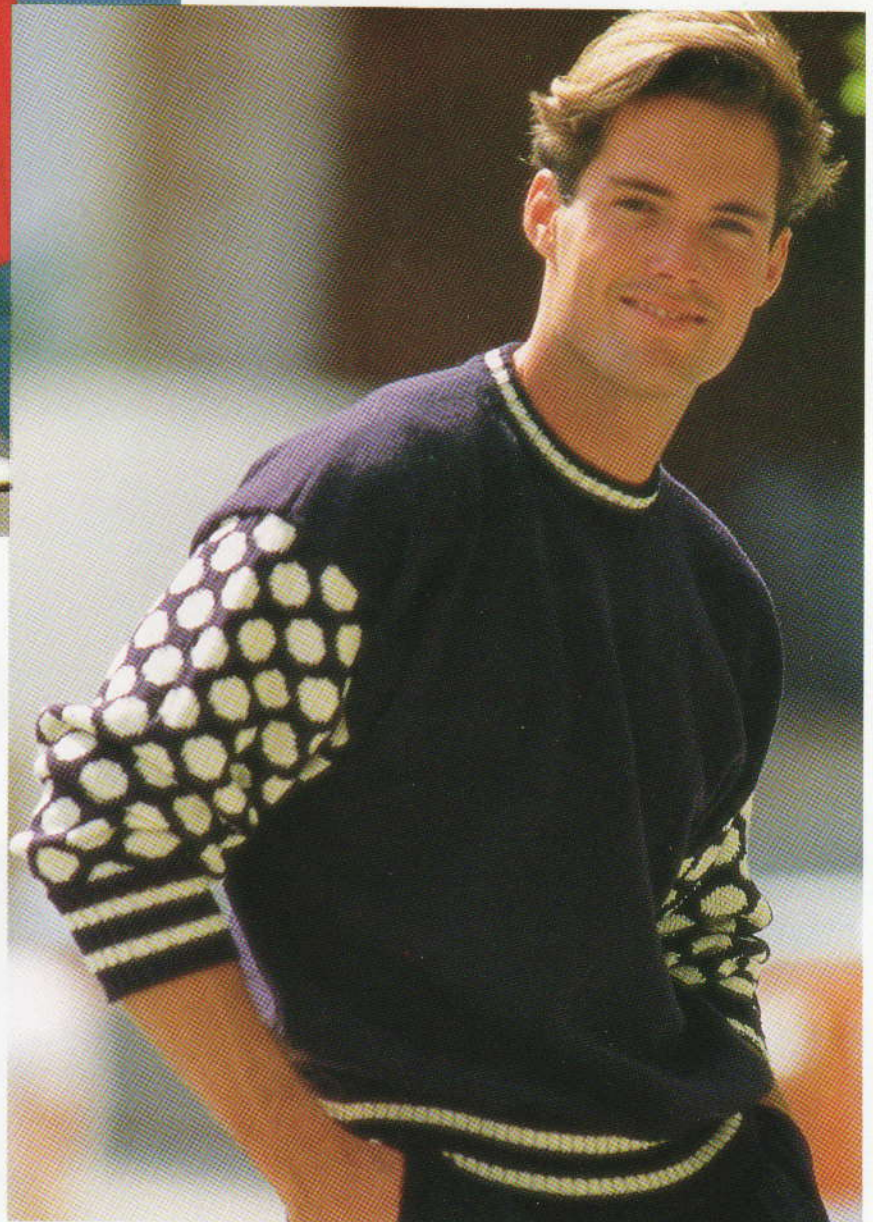

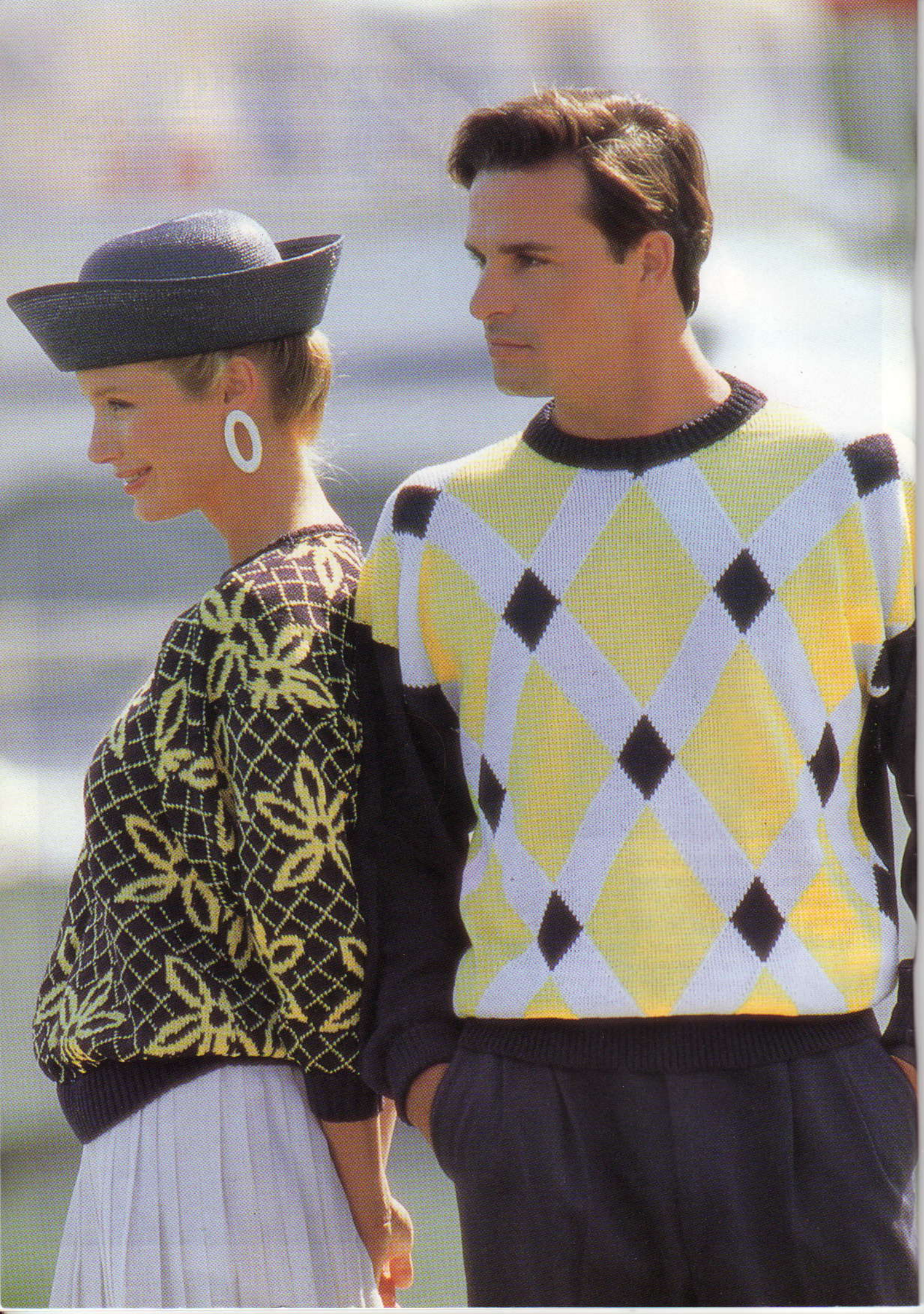

En in 1935 volgde de "Normandie", een zelfs nog extravaganter schip. De zeer luxe eetzaal was drie dekken hoog, bijna honderd meter lang en de wanden waren bedekt met schitterend glas. De grote zaal bestond uit zilver, goud en glas en veel van de openbare vertrekken hadden hoge ramen en waren versierd met Vlaamse wandkleden.

CORPS DE BALLET

Voor de eerste reis van de "Normandie" in 1935 had men zelfs het "Corps de Ballet" van de Opera van Parijs ingehuurd om voorstellingen te geven voor de passagiers, onder wie zich ook de vrouw van de president van de Franse Republiek bevond. Deze verbleef in een suite van 4 slaapkamers, zit- en eetkamers en een keuken, waarbij de toegangsdeur werd bewaakt door een matroos met een piek in de hand. Het spreekt vanzelf, dat de dames onder de passagiers op een dergelijke "grandeur" voorbereid moesten zijn: sommige vrouwen konden het echt niet doen met minder dan 100 koffers met kleren en volgens de verhalen was er zelfs een Spaanse dame, die regelmatig de oceaan overstak met een gevolg van tien gezelschapsdames en een kamermeisje! Op een avond liet de vrouw van een vooraanstaand zakenman zich aan tafel van de kapitein ontvallen, dat ze graag naar muziek luisterde, wanneer ze in bad lag. Hierop werd haar de volgende morgen, tijdens het nemen van het bad, een sere-nade van een uur gebracht door het scheepsorkest dat zich voor de deur van haar hut had verzameld.

De "Normandie" heeft overigens bepaald niet stilgelegen. In een periode van slechts 4 jaar, van 1935 tot het uitbreken van de Tweede Wereldoorlog, maakte het schip niet minder dan 129 overtochten. Hierna werd ze omgedoopt tot de "USS Lafayette" – een troepentransportschip – maar brandde helaas uit in 1942 in de haven van New York en kwam aldus aan een triest en roemloos einde.

Toch is er nog iets van haar statigheid overgebleven. Het standbeeld van "La Normandie" – een boerinnetje dat op de trap naar de rookzaal had gestaan, begroet nu namelijk de gasten van een hotel in Miami, terwijl de enorme bronzen deuren die vroeger toegang gaven tot de spektakulaire eetzaal, gebruikt zijn voor een kerk in Brooklyn.

VERVLOGEN TIJDEN

De ontwikkeling van vliegtuigen met straalmotor luidde de "ondergang" van de transatlantische lijnboten in – het reizen per vliegtuig was immers veel goedkoper, gemakkelijker en sneller. De vooruitgang nam een vlucht en het enige wat de oceaan-reuzen in de 50er jaren nog konden bieden, was ontspanning, weelderigheid en herin-neringen aan vervlogen tijden. De laatste van deze enorme schepen was de "France", in 1962 te water gelaten met de reclamekreet: "5 dagen terug in de nostalgische 20er jaren". Het schip werd in 1974 uit de vaart gehouden en liet zo alleen nog maar herin-neringen achter aan een luxe levensstijl van een vroegere periode – de sjieke droom-wereld van het leven aan boord van een "drijvend Paleis van Versailles".

Wat dacht u van een wandeling over het dek of heeft u liever vaste grond onder uw voeten? Zij draagt een noorse trui, terwijl hij een voorkeur heeft voor intarsia – beide truien zijn van komfortabel katoen gebreid – gedetailleerde instructies treft u aan in het middengedeelte (nr. 20 en 21).

Matrozenkleding voor landrotten! Deze prachtige trui is gebreid met de automatische slede – de kraag is daardoor bijzonder licht van gewicht en aan twee kanten draagbaar. Gedetailleerde instructies treft u aan in het middengedeelte (nr. 18).

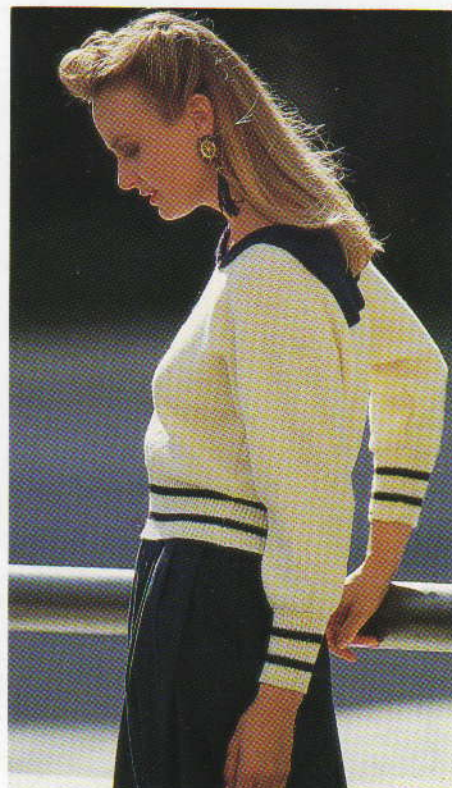

Schipperstruien

De naam "schipperstrui" is overduidelijk afkomstig uit de zeemanswereld en wordt gebruikt voor het aanduiden van de traditionele truien of jekkers die werden gedragen door de vissers van de Britse Eilanden. Omdat ze goede bescherming moesten bieden tegen de wind en vooral waterafstotend dienden te zijn, werden ze met kleine steken met de hand gebreid, en wel met zeer strak gesponnen, vier- of vijfdrads garen, vaak in de kleur marineblauw, hoewel de Schotten een voorkeur leken te hebben voor zwart.

Het basismodel bestond uit rechthoekige stukken, vergelijkbaar met de vandaag de dag zo populaire trui

met verlaagde schouders. Door het inzetten van extra stukken onder de oksels en soms in de boord, zaten deze, vernuftig uit één geheel ontworpen, truien comfortabel om het lichaam en kon men zich vrijelijk bewegen. Vanwege dit speciale ontwerp had een trui geen of praktisch geen naden, welke alleen maar beschouwd werden als het zwakke punt van een trui. De naden van de schouders werden stevig met de hand samengebreid. Het was uiteraard bijzonder belangrijk dat deze kledingstukken, voornamelijk om veiligheidsredenen, maar ook uit oogpunt van duurzaamheid, nergens tussen beklemd konden raken. Daarom waren ze, vergeleken met de truien die we tegenwoordig dragen, vrij kort en strak van taille en van mouwen. De mouwen werden uit praktische overwegingen opgenomen bij de schouders en naar beneden gebreid, waardoor het mogelijk was om ze, in geval van gaten of beschadigingen uit te halen en opnieuw te breien. Er zijn veel verschillende soorten schipperstruien, maar de meest herkenbare is de traditionele trui van het eiland Guernsey, met een splitje bij de zijnaad en een heel aparte rand in plaats van gewone boorden.

De man links draagt een Schotse schipperstrui met "vlaggen" en zig-zag "huwelijkslijnen" op het achter- en voorpand. De pas is versierd met de "levensboom" en ruitmotieven met kabels en visgraatpatronen. De mouwen zijn met tricotsteek gebreid en de mouw- en tailleboorden met een boordsteek.

De man rechts draagt een eenvoudige "Whitby" schipperstrui, samengesteld uit vier rechte panden en voorzien van een boothals. Alleen de pas en het bovenstuk van de mouwen is met een zgn. dubbele gerstekorrelsteek gebreid.





De man draagt een traditionele "Channel Island" schipperstrui, terwijl de jongen gekleed is in een gemoderniseerde versie van een "Cornwall" trui. Instructies voor beide kledingstukken treft u aan in het middengedeelte (nr. 2 en 3).

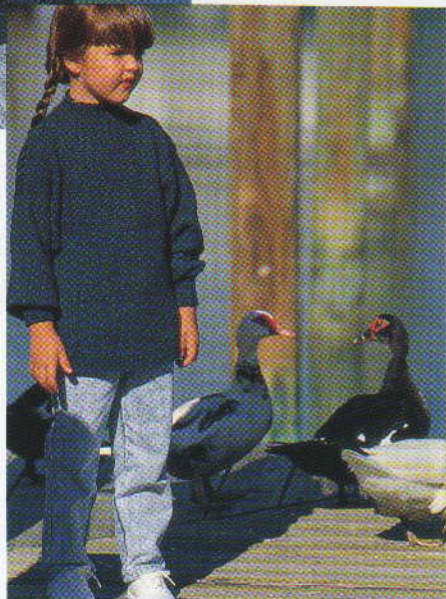
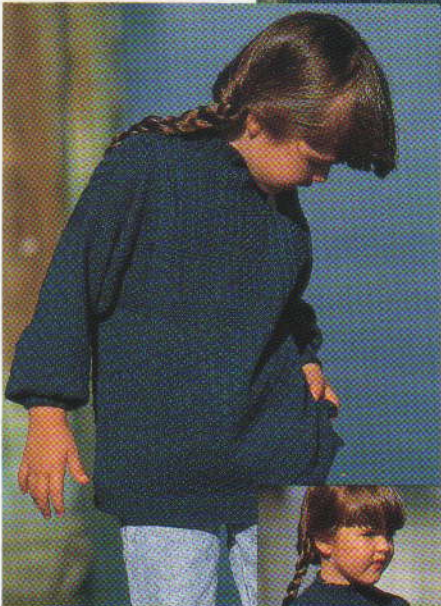
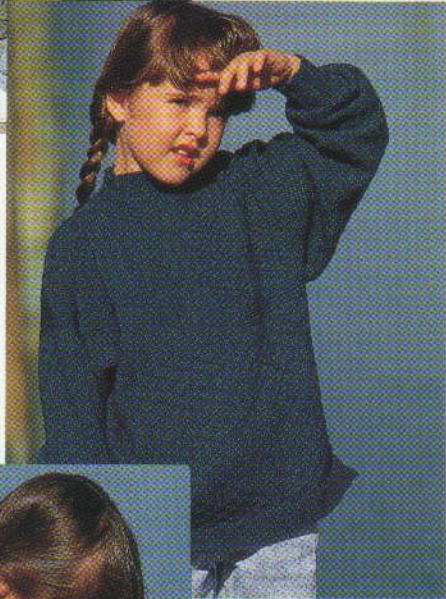
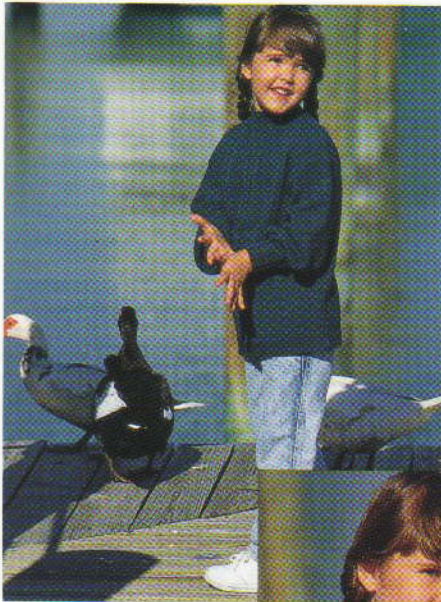

Het meest boeiende kenmerk van de schipperstruien is wel de stekenpatronen die ter decoratie werden gebreid. Hoewel de makers van de truien slechts één kleur garen gebruikten, breiden ze allerlei combinaties van rechte en averechte steken om hun werk een eigen uitstraling te geven. Zo konden bepaalde stekenpatronen aangeven, wat iemand zijn bezit was, tot welke familie hij behoorde, waar hij woonde of zelfs wat zijn levenswijze was. Schipperstruien die voor het werk werden gedragen, waren meestal sober versierd, maar de “zondagse” truien, die gedragen werden voor het naar de kerk gaan en het onderhouden van de sociale kontakten, waren daarentegen voorzien van zéér bewerkelijke stekenpatronen. De meeste decoraties, die soms ook kabels omvatten, waren aangebracht op de passen en het bovenste deel van de mouwen, op plaatsen dus, waar de truien niet zo makkelijk kapot gingen. Stekenpatronen en breitechnieken werden door moeders aan hun dochters doorgegeven – werkbeschrijvingen waren toen immers nog niet bekend! – en zodoende kon een persoon worden herkend aan de schipperstrui die hij droeg. Aan de kleur en het model kon men aflezen uit welke streek iemand kwam en het toegepaste stekenpatroon gaf aan, uit welk dorp die persoon kwam en tot welke familie hij behoorde. De gebruikte stekenpatronen kregen ook een naam en weerspiegelden het milieu van de vrouwen die ze hadden ontworpen en gebreid – bijv. “huwelijkslijnen”, “zaaien”, “ladder” enz.

Met behulp van de automatische breislede van Brother hebben we een gemoderniseerde versie gemaakt van deze schitterende truien. De werkbeschrijving treft u aan in het middengedeelte, een aantal stekenpatronen in de “Steek-o-theek” en indien u niet precies weet, hoe u kabels moet breien met de automatische breislede, zie dan de “Stap-voor-Stap” instructies.



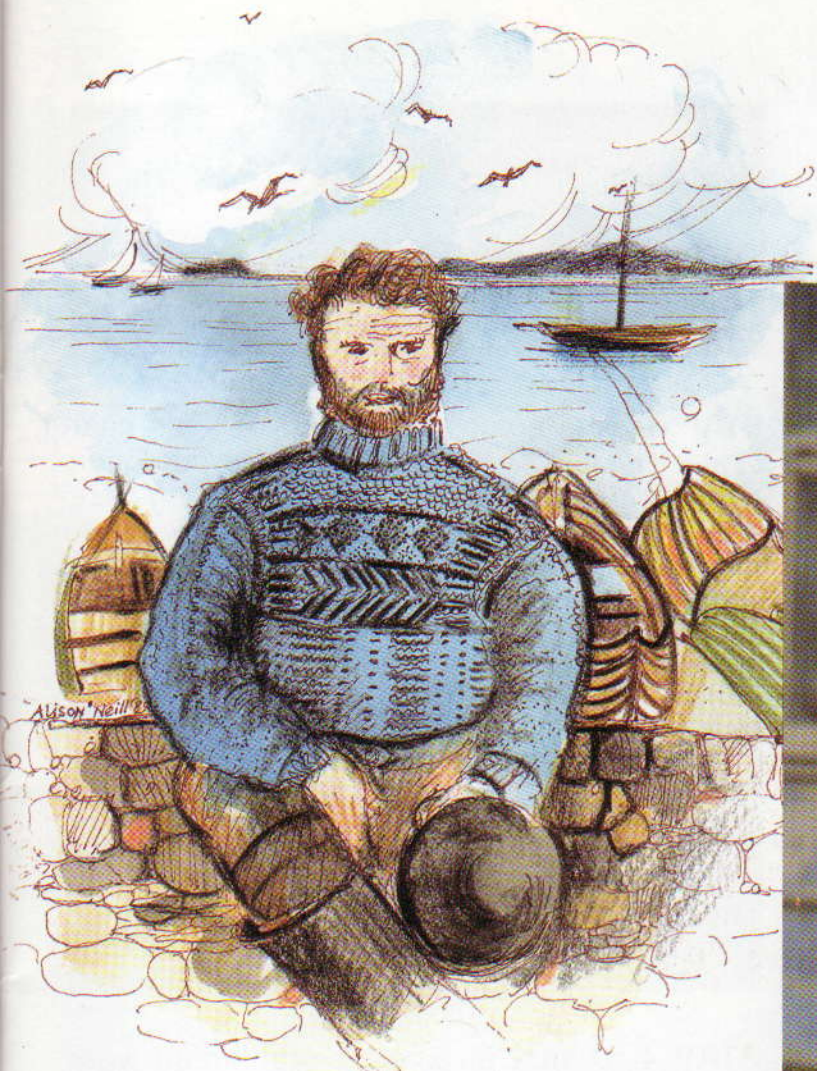

De boven afgebeelde "Inverness" schipperstrui is voorzien van een volledig patroon en gebreid met dikke, ruige wol. De in tricotsteek gebreide mouwen hebben in het midden een boord- en gerstekorrelsteekpatroon, terwijl het achter- en het voorpand o.a. een chevron- en ruitontwerp tonen.

De meisjestrui heeft dezelfde stijl als de traditionele "Channel Island" herenstrui en de damestrui die van de "Cornwall" jongenstrui. Instructies voor beide kledingstukken treft u aan in het middengedeelte (nr 2 en 3).



STAP-VOOR-STAP

HET MAKEN VAN KABELS MET BEHULP VAN DE G-SLEDE

Wanneer u de G-slede gebruikt, is het mogelijk om kabels te breien als onderdeel van het stekenpatroon - zie de "Channel Island" heren-trui en de "Steek-o-theek". Ga echter wel voorzichtig te werk, zodat u de automatische slede niet beschadigt.

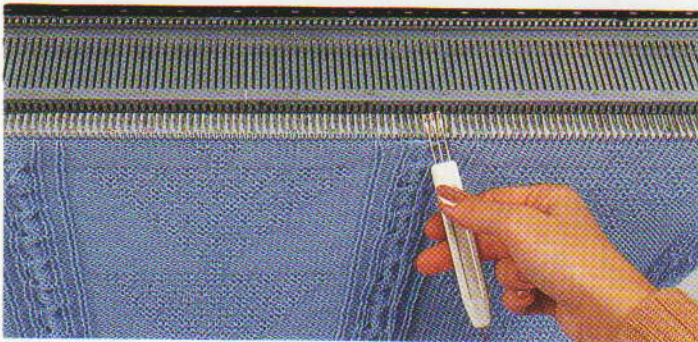

STAP 1. Brei met behulp van de automatische breislede tot aan de eerste kabelpositie. Neem nu twee hulpnaalden en hang de linkersteken van de kabel over op de ene hulpnaald en de rechtersteken op de andere hulpnaald. Hang hierna de rechtersteken in de linkernaaldkoppen en de linkersteken in de rechternaaldkoppen.

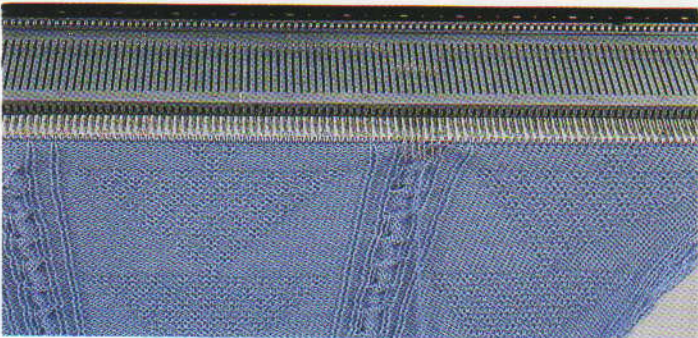

STAP 2. Schuif de kabelnaalden vervolgens naar de E-stand. De naalden worden nu door de steken onder spanning gehouden en zijn hierdoor enigszins gebogen. Maak nu onder geen enkele voorwaarde gebruik van de automatische breislede!



STAP 3. Zorg ervoor dat de naaldtongen naar achteren wijzen en de naaldkoppen dus open zijn. Neem nu een aparte draad (H) en leg deze in de open naaldkoppen. Schuif de naalden hierna één voor één weer naar de B-stand terug, zodat een nieuwe steek wordt gevormd.

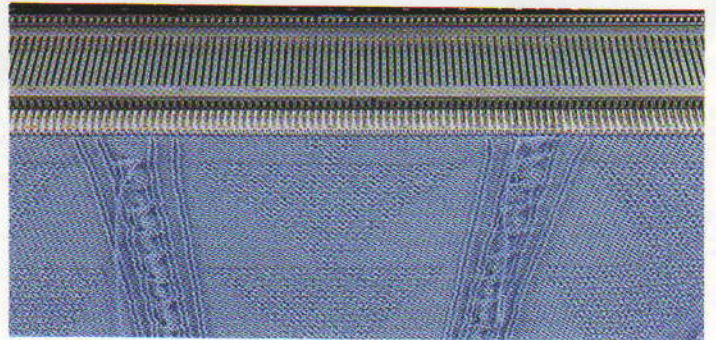

STAP 4. U kunt nu zonder problemen weer gebruik maken van de G-slede en verder breien tot de volgende kabelpositie. Voor iedere kabel heeft u een extra draad nodig - hij loopt langs de kabel van de ene naar de andere kant voor het vormen van de kabelsteken.



Zie blz. 9 voor trui

Steek-o-Theek

Heeft u eenmaal het oog laten vallen op een bepaald kledingstuk, kies dan voor het breien het gewenste stekenpatroon. Zo kunt u bijvoorbeeld één ontwerp nemen voor elk pand van de trui, maar drie of vier ontwerpen kiezen is ook mogelijk – aan u de keus! De patroonbladreferenties zijn als volgt: A – 1 (K), B – 1 (I), C – 1 (J), D – 2 (F), E – 2 (D), F – 2 (E), G – 2 (C) – maak een kabel van steken 1, 2 en 3 gekruist met steken 18, 19 en 20 op elke 6e en elke volgende 12e toer als afgebeeld, H – 2 (G).

A

B

C

E

D

H

F

G

DANS DE



Gedetailleerde instructies voor alle afgebeelde jasjes treft u aan in het middengedeelte (nr. 1).

ZOMER TEGEMOET

Dit schitterend "swingende" jasje is wel bijzonder veelzijdig ! U kunt het in iedere gewenste lengte breien – kort en vlot of lang en elegant – en bovendien in vrijwel iedere kleur. Dankzij een techniek, waarbij met regelmatige tussenruimten naalden op de E-stand worden gezet, hebben we een zeer eenvoudig patroon voor u ontworpen, dat op iedere breimachine met standaard tussenmaat gebreid kan worden.

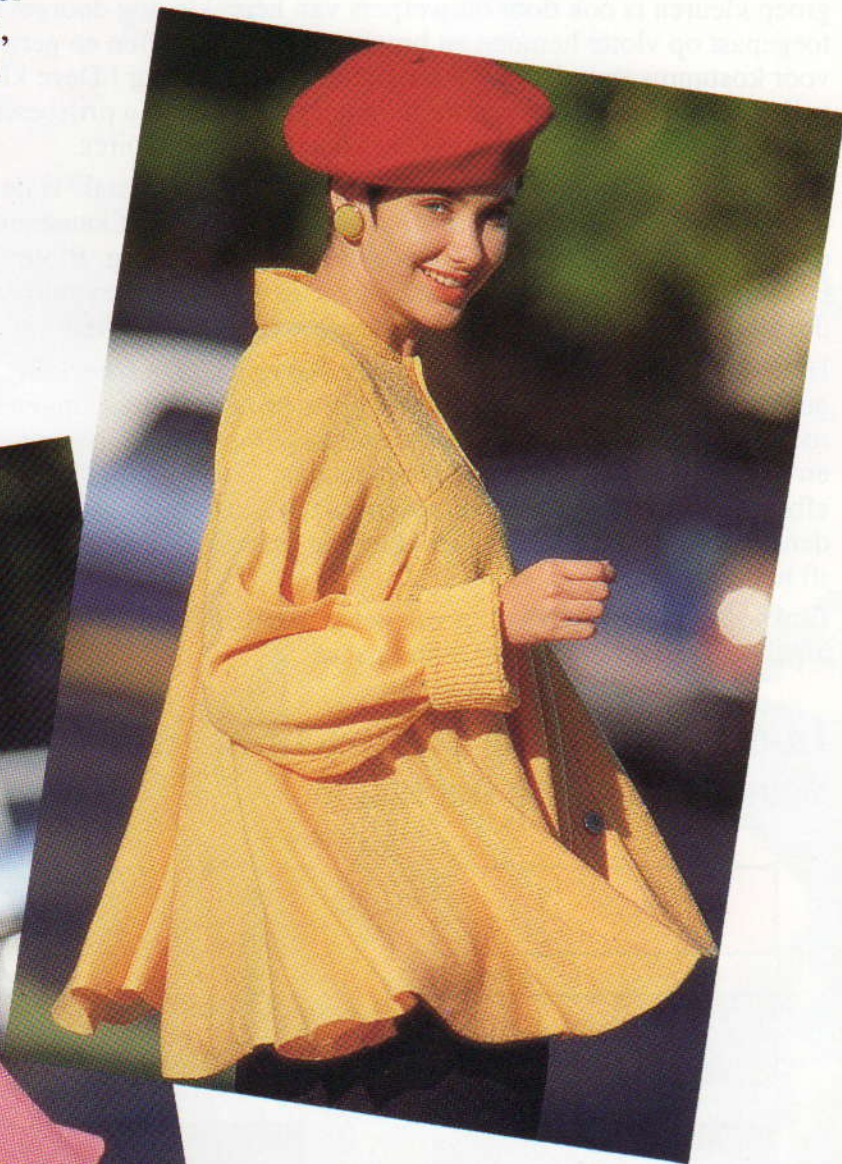

Dit vlotte jasje geeft u een extra vrouwelijke uitstraling en kan zowel overdag gedragen worden als 's avonds voor speciale gelegenheden.

Z O M E R - I N F O

Zet u maar schrap voor de zomerkleuren van 1990 ! De "harde" kleuren van vorig jaar zijn nu wat "gerijpt", zodat u nu kunt kiezen uit een bonte verzameling van fris smaragd, geel, fuchsia, oranje, turquoise en zacht groen. Deze kleuren kunt u desgewenst combineren met aubergine, wijnrood, kaki, donkerbruin en roestbruin. Deze tweede, meer veelzijdige, groep kleuren is ook door ontwerpers van herenkleding doorgevoerd en toegepast op vlotte hemden en broeken evenals op effen en geruite stoffen voor kostuums en zelfs op "western" stijl sportkleding ! Deze kleuren zullen bovendien doorlopen tot in het najaar – indien u prijsbewust bent, houdt u dit dus in gedachten bij het kopen van accessoires.

Dit is niet het seizoen om bescheiden te blijven – "brutaal" is de mode ! Gebruik gerust doorzichtige stoffen als chiffon, tulle of katoenen voile en draag deze nonchalant over bijvoorbeeld uw badkleding. Blote schouders en diep uitgesneden halzen – deze staan zo vrouwelijk en zelfbewust – doen het goed bij lange, soepel vallende rokken en broeken.

Het hoofdthema is zonder meer "Zuid-Amerika". De afbeeldingen op de gebreide en geweven stoffen geven grote primitieve tekeningen en motieven van tropische vruchten, exotische vogels, schitterende bloemen en Azteekse en Mexicaanse figuren te zien. Ook worden sommige afbeeldingen of patronen gekombineerd in één stof. Tresjes en biezen worden zowel voor dames- als herenkleding gebruikt – u ziet, borduurwerk blijft het doen !

Links ziet u de frisse kleuren van het seizoen en rechts zijn de kleuren afgebeeld die doorlopen tot in het najaar.

In onze volgende uitgave blikken we alvast vooruit naar de herfst!





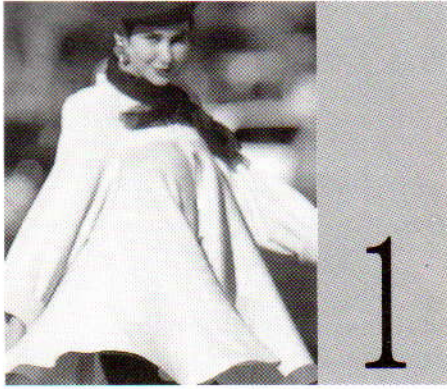

MACHINES: A, C of D met DB. **BENO-
DIGDHEDEN:** 83% acryl/17% nylon, 764
m/100 g - korte jas: 1000 (1050, 1100, 1150,
1200) g geel; medium jas: 1100 (1150, 1200,
1250, 1300) g naturel, roze, lichtgroen; driek-
wart jas: 1350 (1400, 1450, 1500, 1550) g
blauw; lange jas: 1700 (1750, 1800, 1850,
1900) g lila. Drukkers en sierkopen, restje
garen om langs de zoom te haken. **MATEN:**
Voor bovenwijdte 86 (91, 96, 101, 106) cm.
Lengtemaat - kort: 58 cm; medium: 65 cm;
driekwart: 72 cm; lang: 83 cm. **PROEFLAP:**
Tr. st. - 40 st. = 12,9 cm en 60 t. = 14,1 cm
(Sg. ca. 6°). **BOORDSTEEK:** VB, Sg. 3/3.
2 x 1 (zie Afkortingen), Sg. 2/2. **OPMER-
KINGEN:** Tenzij anders vermeld worden er
steeds 2 draden gebruikt. Het kledingstuk zal
wat uitzakken.

ROK

Met H, als volgt over HB-nld. MHO: kort -
121; medium - 143; driekwart - 165; lang -
198. SAR. 000. Sg. 6°, 12 t. breien*. **De
TT buiten werking stellen. De kantenhendel
op H zetten. De draad steeds om de kantnaald
slaan om een gaatje te voorkomen. Aan de
linkerkant 10 (12, 14, 17) x 11 nld. op de
volg. en elke 2e t. naar de E-st. schuiven tot er
aan de rechterkant nog 11 nld. op de B-st.
staan. Aan de linkerkant 10 (12, 14, 17) x 11
nld. op de volg. en elke 2e t. naar de D-st.
terugschuiven tot er aan de linkerkant nog 11
nld. op de E-st. staan. De kantenhendel op N
zetten. De TT weer in werking stellen**. 12 t.
breien*. Van * tot * nog 4 maal herhalen. [TT
72]. 000.

Armsgat

***5 x 1 st. aan de linkerkant van de volg. en
elke 2e t. mind., vervolgens 39 x 1 st. op elke
t. en TEGELIJKERTIJD 4 maal van * tot *
herh. [TT48]. 39 x 1 st. aan de linkerkant van
de volg. en elke t. meer., vervolgens 5 x 1 st.
op elke 2e t. en TEGELIJKERTIJD, 4 maal
van * tot * herh. [TT 96]*** 000. Van * tot *
6 maal herh. [TT 72]. Van ** tot ** herh. 6 t.
breien. Van ** tot ** 3 maal herh. 6 t. breien.
Van * tot * 6 maal herh. Van *** tot *** herh.
Van * tot * 6 maal herh. Afkanten. Langs de
zoom haken.

ACHTERPAS

Met H, over 109 (111, 115, 117, 121) HB-nld.
voor VB opzetten. 000. Sg. 6°, tot TT 88
breien. Alle st. naar het HB overzetten. Sg. 6,
1 t. breien. 25 (26, 28, 29, 31) st. aan weers-
kanten rest-breien (schouders). De overbl. 59
st. afkanten.

LINKER VOORPAS

Met H, over 51 (53, 55, 57, 59) HB-nld. voor
VB opzetten. 000. Tot TT 62 breien.

Hals

1 x 6 (7, 7, 8, 8) st., 2 x 3 st., 2 x 2 st. en 10 x
1 st. aan het beg. van de volg. en elke 2e t.
afkanten. Tot TT 102 breien. Alle st. naar het
HB overzetten. Sg. 6, 1 t. breien en rest-brei-
en.

RECHTER VOORPAS

Als LINKER VOORPAS, in spiegelbeeld.

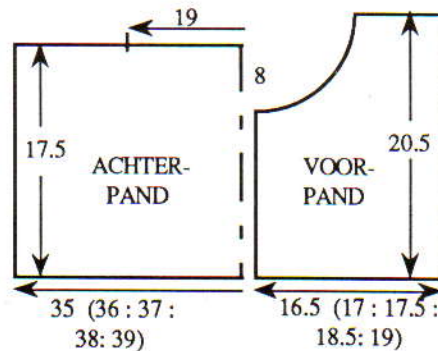

MOUWEN

Met H, over 143 HB-nld. voor boordst. opzet-

ten. 000. Tot TT 80 breien. Alle st. naar het
HB overzetten. 000. Sg. 6°, tot TT 8 breien.
18 x 1 st. aan weerskanten van de volg. en
elke 8e t. meer. Tot TT 160 breien. 000.

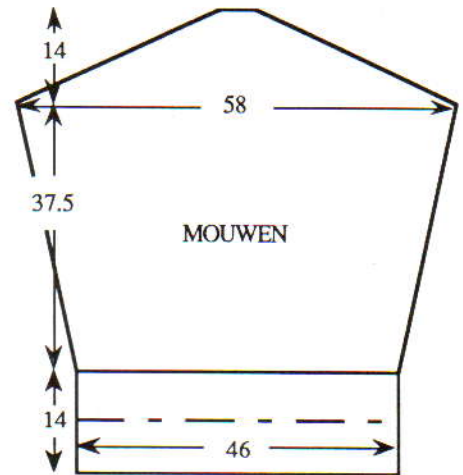

Mouwkop

****2 x 3 st. en 2 x 2 st. aan het beg. van de
volg. en elke t. afkanten****. Van **** tot
**** nog 14 maal herh. Tot TT 60 breien. De
overbl. 29 st. afkanten.

AFWERKING

De schoudermaden sluiten door de st. van het
voor- en achterpand op nld. terug te zetten,
met de goede kant naar elkaar toe. Met H, Sg.
10, 1 t. breien en afkanten. De passen aan het
voor/achterpand zetten. **Halsboord:** Met H,
over 5 HB-nld. voor VB opzetten. 000. 2 t.
breien. 15 x 1 st. aan de linkerkant van de
volg. en elke 2e t. meer. Tot TT 176 breien.
15 x 1 st. aan de linkerkant van de volg. en
elke 2e t. mind. 2 t. breien. Alle st. naar het
HB overzetten en afkanten. De boord aan de
hals zetten. **Voorbiezen:** Met H, over 12 HB-
nld. voor VB opzetten. 000. De biezen net
zolang breien totdat zij langs de vooropenin-
gen passen (enigszins uitgerekt). Alle st. naar
het HB overzetten en met de tongennaald
afkanten. Aan de vooropeningen zetten. Alle
delen (behalve de mouwboorden en passen)
oppersen. Mouwnaden sluiten. Mouwen
inzetten. Mouwboorden naar binnen slaan en
vastzetten. Drukkers en knopen aanzetten.

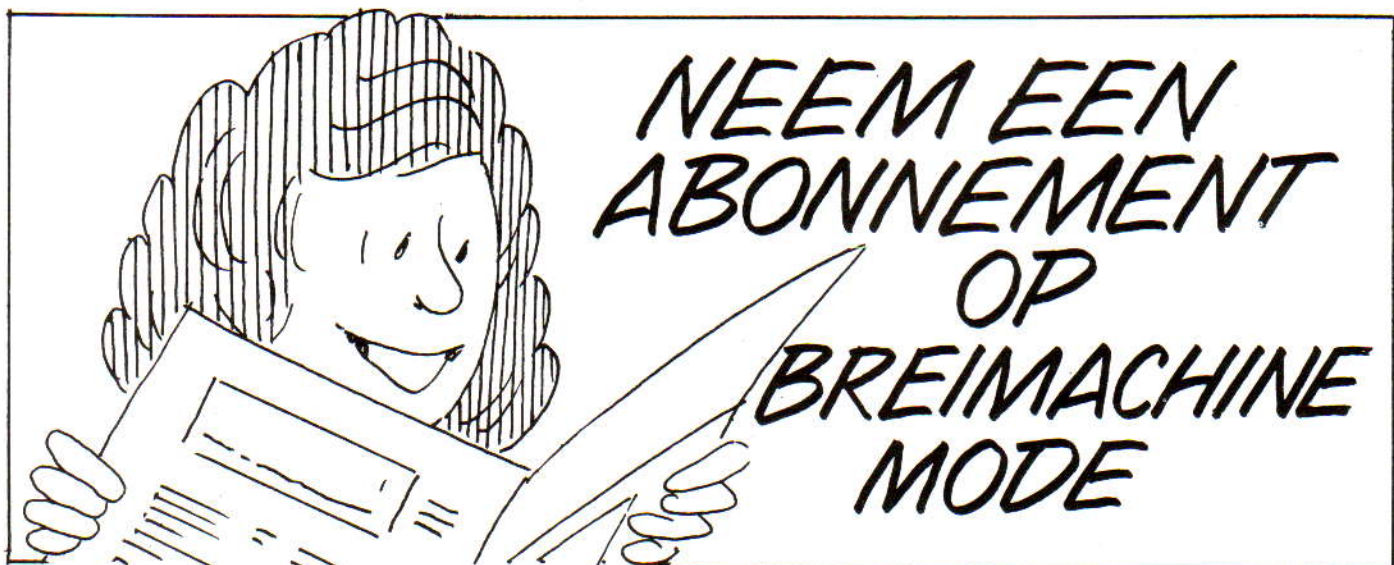

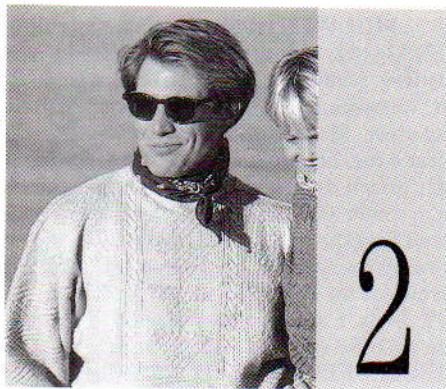

MACHINES: A, C of D met G-slede.
BENODIGDHEDEN: 100% zuivere wol, 400 m/100 g - [K] 280 (290, 300, 310, 320) g groen; [D] 515 (535, 555, 575, 595, 615) g blauw. [H] 540 (560, 580, 600, 620, 640) g blauw. **MATEN:** Voor lengtemaat 110 (120, 130, 140, 150, 160) cm; bovenwijdte [K] ca. 59 (62, 66, 70, 75, 81) cm, [D] en [H] ca. 86 (91, 96, 101, 106, 111) cm. **PROEFLAP:** Ribbelsteekpatr. - 40 st. = 14 cm en 60 t. = 12,5 cm (Sg. ca. 7°). **BOORDSTEEK:** 3 x 3, Sg. 4. **OPMERKINGEN:** Zie patroonblad 1 (A, C, D en H), 2 (I) en 4 (G). [K] = Kindermaten. [D] = Damesmaten. [H] = Herenmaten. Op de foto's zijn alleen de heren- en meisjestrui te zien.

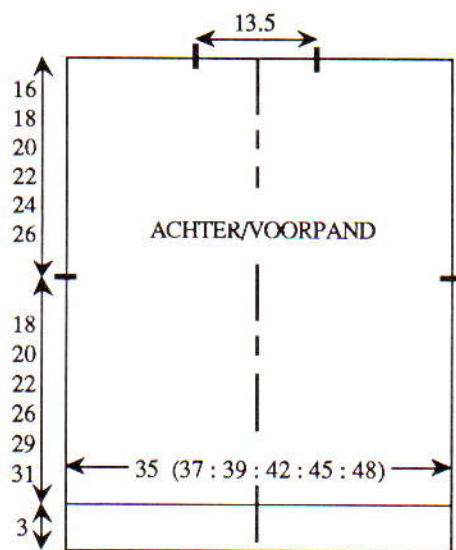

ACHTER/VOORPAND

Met H, over 100 (106, 112, 120, 128, 136, 152, 158, 166, 172, 180, 186) HB-nld. opzetten. 000. Op de 1e t. van patroonblad 1 (H) instellen. Sg. 6, van hieraf het ribbelsteekpatr. breien. [K] Tot TT 20 breien. [D] en [H] Tot TT 30 breien. 000. Sg. 7°, op de 1e t. van patroonblad [K] 1 (C) en [H] 2 (I) instellen en van hieraf het ribbelsteekpatr. breien. [K] Tot TT 88 (96, 106, 126, 140, 148) breien. [D] Tot TT 148 breien. [H] Tot TT 184 breien. Aan weerskanten een merkdraadje aanbrengen. 000. Op de 1e t. van patroonblad [K] 1 (H) instellen. 11 t. breien. Op de 1e t. van patroonblad [K] 4 (G) en [H] 1 (A) instellen en van hieraf het ribbelsteekpatr. breien. [K] Tot TT 76 (86, 96, 106, 116, 126) breien. [D] Tot TT 144 breien. [H] Tot TT 154 breien. [K] 20 (23, 26, 30, 34, 38) st. aan weerskanten rest-breien (schouders). [D] 40 (43, 47,

50, 54, 57) st. aan weerskanten rest-breien (schouders). [H] 37 (40, 44, 47, 51, 54) st. aan weerskanten rest-breien (schouders). 11 st. aan weerskanten afkanten voor halsinzetstukken. [K] De overbl. 38 st. rest-breien. [D] De overbl. 50 st. rest-breien. [H] De overbl. 56 st. rest-breien.

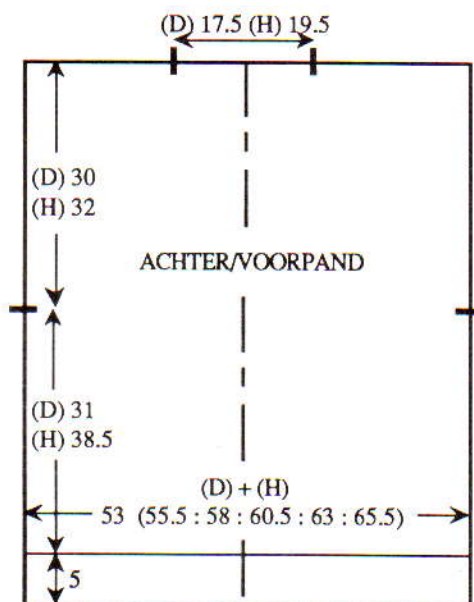

HALSZINZETSTUKKEN

Met RG, over 14 HB-nld. opzetten en een paar t. breien. SAR. Met H, Sg. 7, 2 t. breien. 1 st. aan weerskanten van de volg. en elke 2e t. mind. tot er nog 2 st. over zijn. Afkanten.

HALSBOORD

Eén schoudernaad sluiten door de st. van het voor- en achterpand op nld. terug te zetten, met de verkeerde kant naar elkaar toe. Met H, Sg. 10, 1 t. breien en afkanten. [K] 104 HB-nld. naar de B-st. schuiven. [D] 128 HB-nld. naar de B-st. schuiven. [H] 140 HB-nld. naar de B-st. schuiven. Met de goede kant van het werk naar u toe, hetzelfde aantal st. langs de hals opnemen en als volgt op nld. zetten: 14 st. van het eerste halsinzetstuk, [K] 38 st., [D] 50 st., [H] 56 st. van de voor/achterhals, 14 st. van het 2e halsinzetstuk, en de overbl. st. van de voor/achterhals. Met de breislede, Sg. 7°, 1 t. breien. 000. Op boordst. overzetten. Tot TT 20 breien. Sg. 12, 1 t. breien en met de tongennaald afkanten. De tweede schoudernaad sluiten. Halsboordnaad sluiten. Halsinzetstuk inzetten.

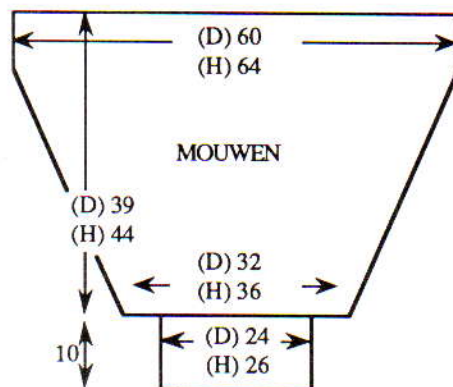
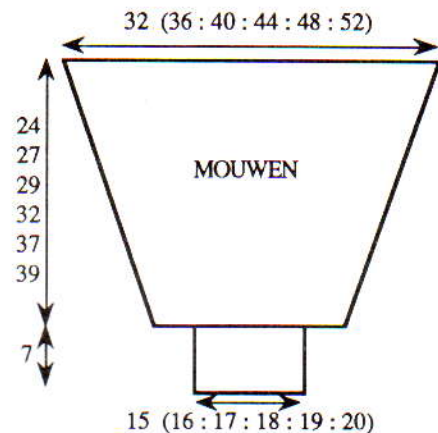

MOUWEN

[K] 92 (102, 114, 126, 136, 148) HB-nld. naar de B-st. schuiven. [D] 172 nld. naar de B-st. schuiven. [H] 182 HB-nld. naar de B-st. schuiven. Met de verkeerde kant van het werk naar u toe, hetzelfde aantal st. langs het armsgat tussen de merkdraadjes opnemen en op nld. zetten. Sg. 7, 1 t. breien. 000. Op de 1e t. van patroonblad 1 (H) instellen en [K] tot T 11 breien, [H] tot TT 17 breien. [H] Op de 1e t. van patroonblad 1 (D) instellen. Tot TT 29 breien. Op de 1e t. van patroonblad [K] 1 (C) en [H] 2 (I) instellen en TEGELIJKERTIJD [K] Tot TT 12 (11, 14, 2, 4, 18) breien. [D] Tot TT 28 breien. [H] Tot TT 12 breien. [K] 13 (17, 21, 26, 29, 34) x 1 st. aan weerskanten van de volg. en elke 8e (7e, 6e, 6e, 6e, 5e) t. mind. [D] 40 x 1 st. aan weerskanten van de volg. en elke 4e t. mind. [H] 40 x 1 st. aan weerskanten van de volg. en elke 5e t. mind. [K] Tot TT 116 (130, 140, 154, 178, 188) breien. [D] Tot TT 188 breien. [H] Tot TT 212 breien. [K] De overbl. 66 (68, 72, 74, 78, 80) st. rest-breien. [D] De overbl. 92 st. rest-breien. [H] De overbl. 102 st. rest-breien. **Mouwboorden:** [K] 42 (46, 48, 52, 54, 58) HB-nld. naar de B-st. schuiven. [D] 68 HB-nld. naar de B-st. schuiven. [H] 74 HB-nld. naar de B-st. schuiven. Met de verkeerde kant van het werk naar u toe, de st. van de mouw op nld. terugzetten, gelijk verdeeld over de t. Sg. 7°, 1 t. breien. 000. Op boordst. overzetten. [K] Tot TT 31 breien. [D] en [H] Tot TT 45 breien. Sg. 12, 1 t. breien en met de tongennaald afkanten.

AFWERKING

Delen opspelden en licht oppersen. Zij- en mouwnaden sluiten.



MACHINES: A, C of D (zie OPMERKINGEN) met G-slede. **BENODIGDHEDEN:** 100% wol, 400 m/100 g - [K]: 255 (270, 285, 300, 315, 330) g blauwgrijs; [D]: 475 (495,

515, 535, 555, 575) g camel; [H]: 500 (520, 540, 560, 580, 600) g. **MATEN:** Voor lengtemaat 110 (120, 130, 140, 150, 160) cm; bovenwijdte [K] ca. 59 (62, 66, 70, 75, 81) cm; [D] en [H] ca. 86 (91, 96, 101, 106, 111) cm. **PROEFLAP:** Ribbelsteekpatr. - 40 st. = 14 cm en 60 t. = 12,5 cm (Sg. ca. 7°). Tr. st. - 40 st. = 14 cm en 60 t. = 15 cm (Sg. ca. 7° m.b.v. de breislede). **BOORDSTEEK:** 3 x 3, Sg. 4. **OPMERKINGEN:** Zie patroonblad 1 (B, E, F, M en N) en 2 (H). De geïllustreerde steekpatr. worden in de werkbeschrijving vermeld. A- en C-machines: beide ontwerpen kunnen worden geproduceerd, met uitzondering van het woord "Guernsey". Hiervoor moet een ander steekontwerp met 24 steek herh. worden gebruikt. Het verticale ontwerp (zie damestrui) naast de mouwen moet met de hand worden uitgevoerd op elke 2e t. D-machines: er moet over het gehele bed worden geprogrammeerd overeenkomstig het aantal gebruikte steken in beide steekontwerpen. [K] = Kindermaten. [D] = Damesmaten. [H] = Herenmaten. Tenzij anders vermeld wordt steeds de G-slede gebruikt.

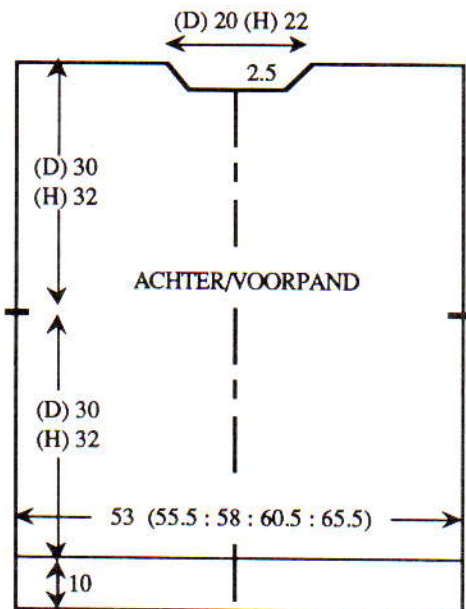

ACHTER/VOORPAND
(zie foto van damestrui)

Met H, over 100 (106, 112, 120, 128, 136, 152, 158, 166, 172, 180, 186) HB-nld. voor boordst. opzetten. SAL. 000. [K] Tot TT 32 breien. [D] en [H] Tot TT 46 breien. 000. Sg. 7°. [K] Met de breislede tot 68 (76, 84, 100, 112, 120) breien. [D] Met de breislede tot TT 120 breien. [H] Met de breislede tot TT 128 breien. Aan weerskanten een merkdraadje aanbrengen. 000. Sg. 7°. Op de 1e toer van patroonblad 2 (H) instellen. Van hieraf het ribbelsteekpatr. breien. [K] Tot TT 64 (74, 84, 94, 104, 114) breien. [D] Tot TT 132 breien. [H] Tot TT 142 breien.

ACHTER/VOORPAND
(zie foto van jongenstrui)

Van * tot * herh. Op de 1e toer van patroonblad 1 (B) instellen. [K] Tot TT 82 (92, 100, 120, 134, 144) breien. [D] Tot TT 144 breien. [H] Tot TT 154 breien. Aan weerskanten een merkdraadje aanbrengen. 000. **Sg. 7°. Op de 1e toer van patroonblad 1 (N) instellen en 9 t. breien**. Op de 1e toer van patroonblad 1

(E) instellen. [K] 9 (15, 21, 25, 31, 36) t. breien. [D] 44 t. breien. [H] 50 t. breien. Van ** tot ** herh. Op de 1e toer van patroonblad 1 (M) instellen, op enkel motief instellen en 22 t. breien. Van ** tot ** herh. Op de 1e toer van patroonblad 1 (E) instellen. [K] Tot TT 64 (74, 84, 94, 104, 114) breien. [D] Tot TT 132 breien. [H] Tot TT 142 breien.

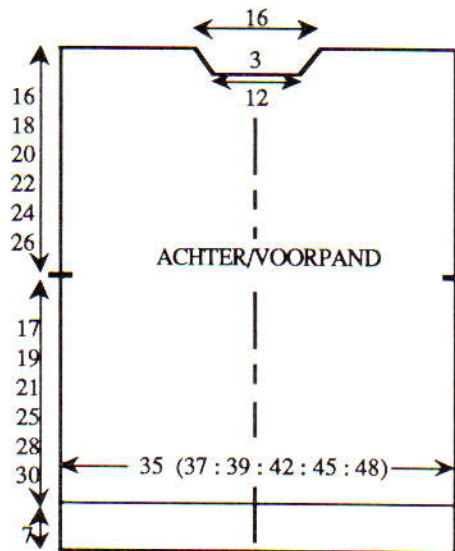

Hals

Een aantekening van de patroonpositie maken. [K] De middelste 34 st. rest-breien. [D] De middelste 46 st. rest-breien. [H] De middelste 52 st. rest-breien. De st. rechts rest-breien. 2 t. breien. 5 x 1 st. aan de halszijde van de volg. en elke 2e t. mind. [K] Tot TT 76 (86, 96, 106, 116, 126) breien. [D] Tot TT 144 breien. [H] Tot TT 154 breien. [K] De overbl. 28 (31, 34, 38, 42, 46) st. rest-breien. [D] De overbl. 48 (51, 55, 58, 62, 65) st. rest-breien. [H] De overbl. 45 (48, 52, 55, 59, 62) st. rest-breien. De st. rechts op nld. terugzetten en deze zijde in spiegelbeeld afbreien.

HALSBOORD

Eén schoudernaad sluiten door de st. van het voor- en achterpand op nld. terug te zetten, met de VERKEERDE kant naar elkaar toe. Met de breislede, Sg. 10, 1 t. breien en afkanten. [K] 104 HB-nld. naar de B-st. schuiven. [D] 128 HB-nld. naar de B-st. schuiven. [H] 140 HB-nld. naar de B-st. schuiven. Met de goede kant van het werk naar u toe, hetzelfde aantal st. langs de hals opnemen en op nld. zetten. Met de breislede, Sg. 7°, 1 t. breien. 000. Op boordst. overzetten. Tot TT 20 breien. Sg. 12, 1 t. breien en met de tongennaald afkanten. De halsboordnaad sluiten.

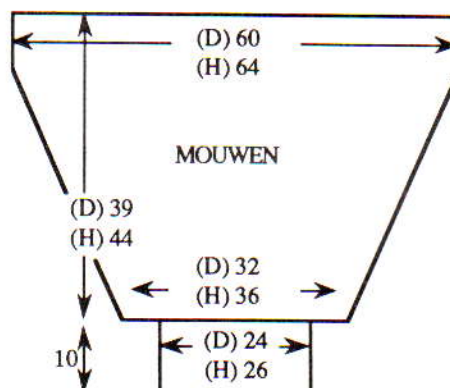

MOUWEN (zie foto van damestrui)

[K] 92 (102, 114, 126, 136, 148) HB-nld. naar de B-st. schuiven. [D] 172 HB-nld. naar de B-st. schuiven. [H] 182 HB-nld. naar de B-st. schuiven. Met de verkeerde kant van het werk naar u toe, hetzelfde aantal st. langs het armsgat tussen de merkdraadjes opnemen en op nld. zetten. 000. Sg. 7°. [K] Met de breislede tot TT 4 (15, 20, 7, 12, 29) breien. [D] Met de breislede tot TT 5 breien. [H] Met de breislede tot TT 25 breien. [K] 13 (17, 21, 26, 29, 34) x 1 st. aan weerskanten van de volg. en elke 8e (6e, 5e, 5e, 5e, 4e) t. mind. en TEGELIJKERTIJD, als de TT op 20 staat, op de 1e toer van patroonblad 1 (F) instellen en van hieraf het ribbelsteekpatr. breien. [D] en [H] 40 x 1 st. aan weerskanten van de volg. en elke 4e t. mind. en TEGELIJKERTIJD als de TT op [D] en [H] 32 staat, op de 1e toer van patroonblad 2 (H) instellen en van hieraf het ribbelsteekpatr. breien. [K] Tot TT 73 breien. [D] en [H] tot TT 85 breien. Met de breislede en Sg. 7°, van hieraf tr. st. breien. [K] Tot TT 105 (117, 125, 137, 157, 165) breien. [D] Tot TT 165 breien. [H] Tot TT 185 breien. [K] De overbl. 66 (68, 72, 74, 78, 80) st. rest-breien. [D] De overbl. 92 st. rest-breien. [H] De overbl. 102 st. rest-breien. *Mouwboorden:* [K] 42 (46, 48, 52, 54, 58) HB-nld. naar de B-st. schuiven. [D] 68 nld. naar de B-st. schuiven. [H] 74 nld. naar de B-st. schuiven. Met de verkeerde kant van het werk naar u toe, de st. van de mouw op nld. terugzetten, gelijk verdeeld over de t. Met de breislede, Sg. 7°, 1 t. breien. 000. Sg. 4. [K] Tot TT 31 boordst. breien. [D] en [H] Tot TT 45 boordst. breien. Sg. 12, 1 t. breien en met de tongennaald afkanten.

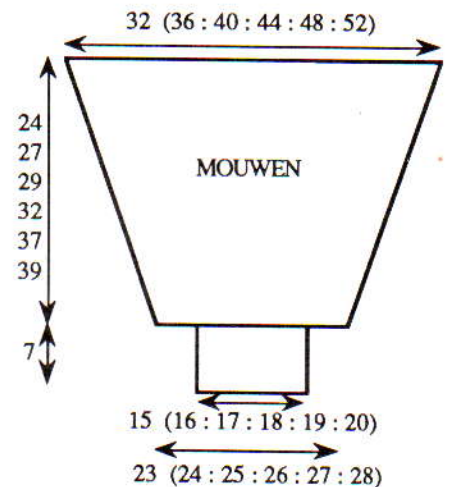

MOUWEN (zie foto van jongenstrui)

Zie Channel Isle Guernsey trui en gebruik patroonblad 1 (F).

AFWERKING

Alle delen opspelden en lichtjes persen. Zij- en mouwnaden sluiten.



MACHINES: A, C of D met DB en dubbelbeds-kleurenwisselaar. **BENODIGDHEDEN:** 100% wol, 760 m/100 g - H: 560 (580, 600, 620, 640) g lichtbruin; A: 25 (30, 35, 40, 45) g groen; B: 30 (35, 40, 45, 50) g blauw. **MATEN:** Voor bovenwijdte 91 (96, 101, 106, 111) cm. **PROEFLAP:** Kabelpatr. (met 2 draden H) - 40 st. = 14,2 cm en 60 t. = 13,2 cm (Sg. ca. 9/4). Jacquardpatr. (met 1 draad) - 40 st. = 14,2 cm en 60 t. = 5,9 cm (Sg. ca. 3/3). De proefflappen worden na wassen en persen opgemeten. **BOORDSTEEK:** 1 x 1, Sg. 2/2, met 2 draden H. **OPMERKINGEN:** Kabelpatr. - zie onderstaande Naaldenstand.



19 t. breien. De met A aangegeven nld. naar de B-st. schuiven. 1 t. breien. De lusjes op deze nld. laten vallen en de nld. naar de A-st. terugschuiven. Een kabel van 3 x 3 maken over de met B aangegeven groepjes nld. Van * tot * steeds herh.

Jacquardpatr. (met 1 draad): SAR. 000. **Met H, 3 t. breien. Met A, 2 t. breien. Met H, 2 t. breien. Met A, 2 t. breien. Met B, 1 t. breien. Op de 1e toer van patroonblad 4 (H) instellen en 1 t. breien om de nld. te selekteren. Van hieraf jacquard breien. Tot TT 103 breien. Met B, 2 t. breien. Met H, 2 t. breien. Met H, 2 t. breien. Met A, 2 t. breien. Met H, 1 t. breien. [TT 112]**

Bij het mind./meerd. de nld. op het HB als st. tellen en waar nodig de DB-st. aanpassen.

ACHTERPAND

Met H, over 155 (163, 169, 177, 183) HB-nld. voor boordst. opzetten. 000. Tot TT 45 breien. SAL. Alle nld. naar de B-st. schuiven voor VB. Sg. 3/3. 1 t. breien. 1 draad H afbreken. Van ** tot ** herh. Op naaldenstand overzetten. 1 st. bijmaken. SAR. 000. Met 2 draden H, van hieraf het kabelpatr. breien. Tot TT 110 breien.

Armsgat

2 st. aan het beg. van de volg. 2 t. afkanten. 12 x 1 st. aan weerskanten van de volg. en elke 2e t. mind. Tot TT 236 breien. Alle st. naar het HB overzetten. De middelste 56 st. rest-breien. De overl. 36 (40, 43, 47, 50) st. aan weerskanten rest-breien (schouders).

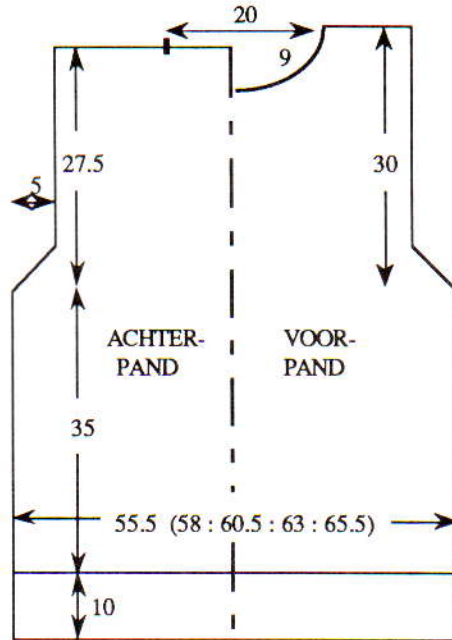

VOORPAND

Als ACHTERPAND tot TT 206. SAR.

Hals

Een aantekening van de patroonpositie maken. De middelste 16 st. rest-breien. De st. links rest-breien. SAR. 1 t. breien. 1 x 4 st., 1 x 3 st. en 2 x 2 st. aan het beg. van de volg. en elke 2e t. afkanten, en vervolgens 9 x 1 st. mind. Tot TT 246 breien en de overl. 36 (40, 43, 47, 50) st. rest-breien. De st. links op nld. terugzetten en deze zijde in spiegelbeeld afbreien.

HALSBOORD

Eén schoudernaad sluiten door de st. van het voor- en achterpand op nld. terug te zetten, met de goede kant naar elkaar toe. Met 1 draad H, Sg. 10, 1 t. breien en afkanten. Met 2 draden H, over 161 HB-nld. voor boordst. opzetten. 000. Tot TT 50 breien. Alle st. naar het HB overzetten. Sg. 9, 1 t. breien. Met de goede kant van het werk naar u toe, hetzelfde aantal st. langs de hals opnemen en op nld. zetten. 3 t. breien en rest-breien. De tweede schoudernaad en de halsboordnaad sluiten. De boord met een stiksteekje vastzetten door de laatste t. die met H gebreid is.

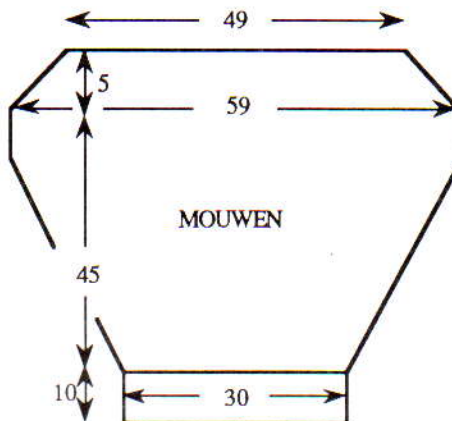

MOUWEN

Met H, over 83 HB-nld. voor boordst. opzetten. 000. Tot TT 45 breien. SAL. Alle nld. naar de B-st. schuiven voor VB. Sg. 3/3, 1 t.

breien. 1 draad H afbreken. Van ** tot ** herh. en TEGELIJKERTIJD, als de TT op 8 staat, 13 x 1 st. aan weerskanten van de volg. en elke 8e t. meer. Op naaldenstand overzetten. 1 st. bijmaken. SAR. 000. Met 2 draden H, van hieraf het kabelpatr. breien, en TEGELIJKERTIJD, als de TT op 5 staat, 28 x 1 st. aan weerskanten van de volg. en elke 5e t. meer. [166 st.] Tot TT 154 breien.

Mouwkop

2 st. aan het beg. van de volg. 2 t. afkanten. 12 x 1 st. aan weerskanten van de volg. en elke 2e t. mind. Tot TT 179 breien. Met 1 draad H, Sg. 10/8, 1 t. breien. Alle st. naar het HB overzetten en met de tongennaald afkanten.

AFWERKING

Delen wassen, opspelden en persen. Zij- en mouwnaden sluiten. Mouwen inzetten.



MACHINES: A, C of D met DB. **BENODIGDHEDEN:** 60% katoen/40% acryl, 420 m/100 g - H: 90 (105, 120) g roze; KK: 80 (95, 110) g wit. 3 drukkers, 4 knopen. **MATEN:** Voor bovenwijdte 44 (46, 48) cm [leeftijd ca. 0-4 (4-8, 8-12) maanden]. **PROEFLAP:** Kantpatr. - 40 st. = 13,5 cm en 60 t. = 18,2 cm (Sg. ca. 8). Noors - 40 st. = 11,6 cm en 60 t. = 19,4 cm (Sg. ca. 9). **BOORDSTEEK:** 1 x 1, Sg. 1/1. **OPMERKINGEN:** Voor kant zie patroonblad 4 (C). Voor noors zie patroonblad 4 (F).

JURK - ROK (2 delen)

Met RG, over 119 (125, 131) HB-nld. opzetten en een paar t. breien. *SAR. Met H, over alle nld. MHO. Sg. 8, 2 t. breien. 000. Op de 1e kantpatroon instellen en van hieraf het kantpatr. breien*. Tot TT 64 (70, 76) breien en rest-breien. Delen opspelden en persen.

VOORPAND - BOVENLIJFJE

Tailloeres: Met RG, over 83 (87, 91) HB-nld. opzetten en een paar t. breien. SAR. Met KK, over dezelfde nld. MHO. Sg. 8, 2 t. breien. (Hiervoor moet van de kantslede gebruikt worden gemaakt; steeds voordat u er tussen door de breislede gebruikt, moet u de st. van de ene laatste toer opnemen en op de lege nld. zetten.) 000. Op de 1e kantpatr. instellen en tot TT 5 breien. Met de verkeerde kant van het werk naar u toe, de st. van de rok op nld. terugzetten, gelijk verdeeld over de t. ***Op de 1e noorse patroon instellen. Sg. 9, 1 t. breien om de nld. te selekteren***. 000. Met H in TVO-A en KK in TVO-B, van hieraf noors breien. Tot TT 12 (16, 20) breien.

Armsgat

2 x 2 (3, 3) st. en 4 x 2 st. aan het beg. van de volg. en elke t. afkanten. 4 x 1 st. aan weerskanten van de volg. en elke 2e t. mind. Tot TT 24 (32, 40) breien. SAR.

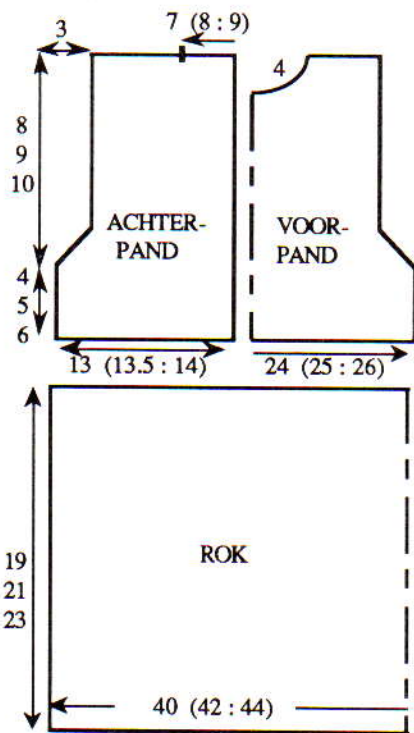

Voorhals

Een aantekening van de patroonpositie maken. De middelste 7 (9, 13) st. rest-breien. De st. links rest-breien. SAR. 1 t. breien. 1 x 3 st. en 2 x 2 st. aan het beg. van de volg. en elke 2e t. afkanten en vervolgens 2 x 1 st. mind. Tot TT 36 (44, 52) breien en de overbl. 19 st. rest-breien. De st. links op nld. terugzetten en deze zijde in spiegelbeeld afbreien.

ACHTERPAND - RECHTER BOVENLIJFJE

Van ** tot ** herh. SAL. 41 (43, 45) st. rechts rest-breien. Met de verkeerde kant van het werk naar u toe, 60 (63, 66) st. langs de rok opnemen en op nld. zetten, gelijk verdeeld over de t. Van *** tot *** herh. 000. 3 st. aan het beg. van de volg. t. opzetten. Met H in TVO-A en KK in TVO-B, van hieraf noors breien. Tot TT 13 (17, 21) breien. SAL.

Armsgat

1 x 2 (3, 3) st. en 2 x 2 st. aan het beg. van de volg. en elke 2e t. afkanten en vervolgens 4 x 1 st. mind. Tot TT 36 (44, 52) breien. 3 st. aan het beg. van de volg. t. afkanten. 12 (14, 16) st. rechts rest-breien. De overbl. 19 st. rest-breien.

ACHTERPAND - LINKER BOVENLIJFJE

42 (44, 46) HB-nld. naar de B-st. schuiven. Met de verkeerde kant van het werk naar u toe, de overbl. 41 (43, 45) st. van de tailleroes op nld. zetten. Aan de linkerkant 1 st. meer. Met de verkeerde kant van het werk naar u toe, de overbl. st. van de rok op nld. zetten, gelijk verdeeld over de t. SAR. Met KK, van *** tot *** herh. Doorbreien als RECHTER BOVENLIJFJE, in spiegelbeeld.

KRAAG (x 2)

De schouderaden sluiten door de st. van het voor- en achterpand op nld. terug te zetten, met de goede kant naar elkaar toe. Sg. 10, 1 t. breien en afkanten. Met RG, over 41 (43, 47) HB-nld. opzetten en een paar t. breien. Van * tot * herh. Tot TT 12 breien en rest-breien. Het bovenlijfje en de kragen opspelden en persen. 59 (65, 73) HB-nld. naar de B-st. schuiven. Met de goede kant van het werk naar u toe, de st. van de kragen opnemen en op nld. zetten, gelijk verdeeld over de t. SAR. Met H, Sg. 7, 1 t. breien. Met de goede kant van het werk naar u toe, hetzelfde aantal st. langs de hals van de jurk opnemen en op nld. zetten. Sg. 10, 1 t. breien en afkanten.

MOUWEN

Met RG, over 53 (59, 65) HB-nld. opzetten en een paar t. breien. SAR. Op H overgaan. Op de 1e kantpatroontoer instellen. 000. Sg. 8, 2 t. breien. Van hieraf kant breien. Tot TT 14 breien.

Mouwkop

14 x 2 st. aan het beg. van de volg. en elke t. afkanten. De overbl. 25 (31, 37) st. afkanten. *Mouwboorden:* De mouwen opspelden en persen. 35 HB-nld. naar de B-st. schuiven. Met de verkeerde kant van het werk naar u toe, de st. van de mouw op nld. terugzetten, en de extra st. over de middelste 15 nld. verdelen. Met KK, Sg. 7, 1 t. breien. Op boordst. overzetten. 000. Tot TT 7 breien. Sg. 10/8, 1 t. breien. Alle st. naar het HB overzetten en met de tongennaald afkanten.

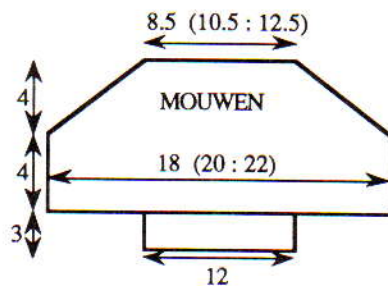

AFWERKING

De mouwen inzetten (de kop wat rimpelen zodat hij past). Zij- en mouwnaden sluiten. Met KK, 2 t. langs de achteropening haken. Drukkers aanzetten en nogmaals persen.

VEST - ACHTERPAND

Met KK, over 87 (91, 93) HB-nld. voor boordst. opzetten. ****000. Tot TT 12 breien. Alle st. naar het HB overzetten. Sg. 9, op de 1e noorse patroontoer instellen en 1 t. breien om de nld. te selekteren. 000. Met KK in TVO-A en H in TVO-B, van hieraf noors breien. Tot TT 34 (46, 52) breien****. Aan weerskanten een merkdraadje aanbrengen. Tot TT 66 (84, 92) breien. 28 st. aan weerskanten rest-breien (schouders). De overbl. 31 (35, 37) st. afkanten.

RECHTER VOORPAND

Met KK, over 39 (41, 43) HB nld. voor boordst. opzetten. Van **** tot **** herh. Aan de rechterkant een merkdraadje aanbrengen.

Voorhals

11 (13, 15) x 1 st. aan de linkerkant van de

volg. en elke 3e t. mind. Tot TT 72 (90, 98) breien en de overbl. 28 st. rest-breien.

LINKER VOORPAND

Als RECHTER VOORPAND, in spiegelbeeld.

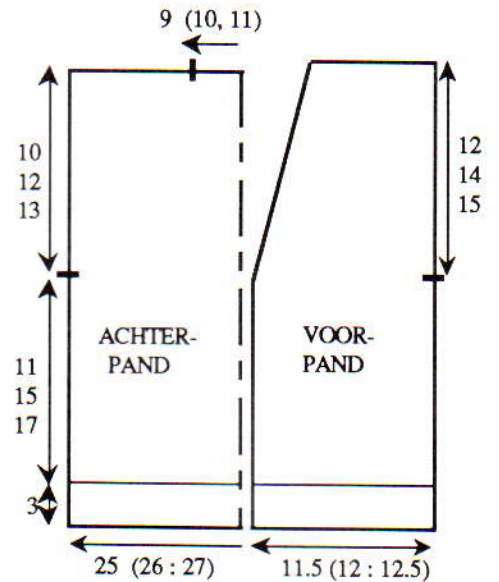

MOUWEN

De schouderaden sluiten door de st. van het voor- en achterpand op nld. terug te zetten, met de goede kant naar elkaar toe. Met KK, Sg. 10, 1 t. breien en afkanten. 71 (83, 87) HB-nld. naar de B-st. schuiven. Met de verkeerde kant van het werk naar u toe, hetzelfde aantal st. langs het armsgat tussen de merkdraadjes opnemen en op nld. zetten. Op de 1e noorse patroontoer instellen en met KK, Sg. 9, 1 t. breien om de nld. te selekteren. 000. Met KK in TVO-A en H in TVO-B, van hieraf noors breien. Tot TT 2 (2, 9) breien. 13 (17, 17) x 1 st. aan weerskanten van de volg. en elke 3e t. mind. Tot TT 40 (52, 60) breien. *Mouwboorden:* Op boordst. overzetten. 000. Met KK, tot TT 23 breien. Sg. 10/8, 1 t. breien. Alle st. naar het HB overzetten en met de tongennaald afkanten.

KNOOPGATEN/KNOPENBIJES

Met KK, over 13 HB-nld. voor boordst. opzetten. 000. Sg. 2/2, tot TT 6 breien. 4 maal een knoopsgat van 2 st. over de middelste nld. maken op de volg. en elke 13e (17e, 19e) t. Tot TT 208 (250, 270) breien en afkanten.

AFWERKING

Delen opspelden en persen. Zij- en mouwnaden sluiten. De bies aanzetten. Knopen aanzetten.

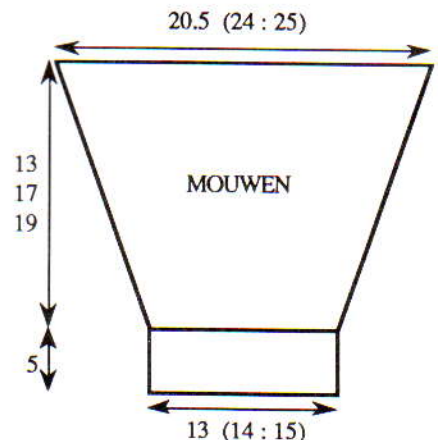



MACHINES: A, C of D met DB en enkelbeds-kleurenwisselaar. **BENODIGDHEDEN:** 60% katoen/40% acryl, 420 m/100 g - H: 70 (80, 90) g wit; A: 90 (100, 110) g lila; B: 35 (40, 45) g roze. 11 drukkers. 7 (9, 9) knopen. **MATEN:** Voor bovenwijdte 44 (46, 48) cm [leeftijd ca. 0-4 (4-8, 8-12) maanden. **PROEFLAP:** Tr. st. - 40 st. = 15,2 cm en 60 t. = 14,2 cm (Sg. ca. 8). Kant - 40 st. = 13,5 cm en 60 t. = 18,2 cm (Sg. ca. 8). **BOORDSTEEK:** 1 x 1, Sg. 2/2. **OPMERKINGEN:** Zie patroonblad 4 (C). Streeppatr.: 2 t. H, 2 t. A, 2 t. H, 2 t. B.

VEST - ACHTERPAND

Met A, over 65 (69, 71) HB-nld. voor boordst. opzetten. *000. Tot TT 12 breien. SAR. Alle st. naar het HB overzetten. Sg. 8, 1 t. breien. 000. Van hieraf het streeppatr. breien (zie **OPMERKINGEN**). Tot TT 46 (62, 72) breien*.

Raglan

2 st. aan het beg. van de volg. 2 t. afkanten. 12 (14, 16) x 1 st. aan weerskanten van de volg. en elke 2e t. mind. Tot TT 72 (92, 106) breien. De overbl. 37 (37, 35) st. afkanten.

LINKER VOORPAND

Met A, over 31 (33, 35) HB-nld. opzetten. Van * tot * herh.

Raglan

2 st. aan het beg. van de volg. t. afkanten. 1 t. breien. 12 (14, 16) x 1 st. aan de linkerkant van de volg. en elke 2e t. mind. en **TEGELIJKERTIJD**, als de TT op 62 (82, 96) staat ...

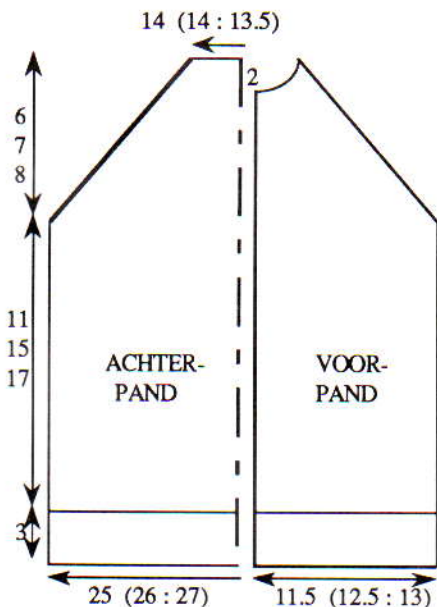

Hals

SAL. 1 x 5, 2 x 3 en 3 x 2 nld. aan de andere kant van de slede op de volg. en elke 2e t. naar de E-st. schuiven (de draad steeds om de kantnaald slaan om gaatjes te voorkomen). [TT 72 (92, 106)]. 1 t. over alle nld. breien en rest-breien. [17 st.]

RECHTER VOORPAND

Als **LINKER VOORPAND**, in spiegelbeeld.

MOUWEN

Met A, over 37 (39, 43) HB-nld. voor boordst. opzetten. 000. Sg. 1/1, tot TT 24 breien. Alle st. naar het HB overzetten. Sg. 8, 1 t. breien. 000. Van hieraf het streeppatr. breien (zie **OPMERKINGEN**). Tot TT 5 (6, 7) breien. 8 (10, 10) x 1 st. aan weerskanten van de volg. en elke 5e (6e, 7e) t. meer. Tot TT 46 (62, 72) breien.

Raglan

Van ** tot ** herh. en de overbl. 25 (27, 27) st. rest-breien.

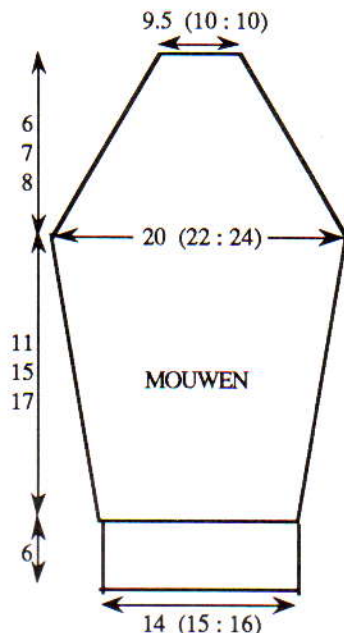

PAS

De raglannaden sluiten. 113 (115, 117) HB-nld. naar de B-st. schuiven. Met de verkeerde kant van het werk naar u toe, hetzelfde aantal st. langs de pasrand van het vest opnemen en op nld. zetten. 000. Op de 1e kantpatroontoer instellen. Met H, Sg. 8, 2 t. breien. Van hieraf kant breien. Tot TT 16 breien en **TEGELIJKERTIJD**, op elke 4e t. de steekgrootte met 1/3 verminderen. Rest-breien.

HALSBOORD

57 (59, 59) HB-nld. naar de B-st. schuiven. Met de verkeerde kant van het werk naar u toe, hetzelfde aantal st. langs de hals opnemen en op nld. zetten. Met A, Sg. 8, 1 t. breien. Op boordst. overzetten en 7 t. breien. Sg. 10/8, 1 t. breien. Alle st. naar het HB overzetten en met de tongennaald afkanten.

KNOOPGATENBIES

Met A, over 13 HB-nld. voor boordst. opzetten. 000. Sg. 1/1, tot TT 4 (3, 4) breien. 7 (9, 9) knoopgaten van 1 st. maken in het midden van de volg. en elke 15e (14e, 16e) t. Tot TT 98 (118, 136) breien en afkanten.

KNOOPENBIES

Als **KNOOPGATENBIES**, zonder de knoopgaten.

AFWERKING

Alle delen opspelden en persen. Zij- en mouwnaden sluiten. De biezen aan de vooropeningen zetten. Knopen aanzetten.

KRUIPPAKJE - LINKER ACHTERPIJP

Met A, over 25 (27, 29) HB-nld. voor boordst. opzetten. 000. Tot TT 4 breien. Alle st. naar het HB overzetten. Sg. 8, 1 t. breien. Van hieraf het streeppatr. breien. Tot TT 6 breien. 10 (9, 9) x 1 st. aan de linkerkant van de volg. en elke 7e (9e, 11e) t. meer. Tot TT 76 (88, 100) breien en rest-breien.

RECHTER ACHTERPIJP

Als **LINKER ACHTERPIJP**, in spiegelbeeld, **BEHALVE** dat er over nld. links van '0' wordt opgezet - en wel vanaf naaldnr. 35 (36, 38). **NIET** rest-breien.

ACHTERPAND

36 (37, 39) HB-nld. naar de B-st. schuiven (rechts van '0'). Met de verkeerde kant van het werk naar u toe, de st. van de linker achterpijp op nld. terugzetten. 1 st. in het midden meer. [71 (73, 77) st.] 000. Doorgaan met het streeppatr. Tot TT 72 (80, 88) breien. Op boordst. overzetten. 000. Met A, tot TT 24 breien.

Armsgat

2 st. aan het beg. van de volg. 2 t. afkanten. 6 t. breien. 4 x 2 st. aan weerskanten van de volg. en elke 8e t. mind. Tot TT 72 (76, 82) breien. Sg. 10/8, 1 t. breien. Alle st. naar het HB overzetten en de overbl. 51 (53, 57) met de tongennaald afkanten.

RECHTER VOORPIJP

Als **LINKER ACHTERPIJP**.

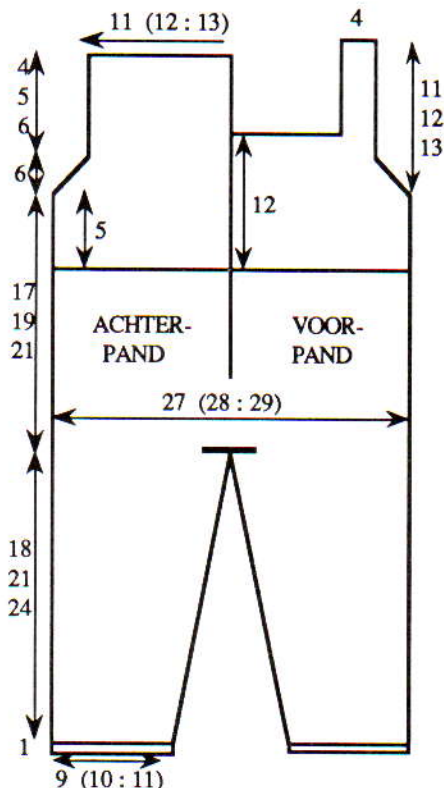

LINKER VOORPIJP
Als RECHTER ACHTERPIJP.

VOORPAND
Als ACHTERPAND tot de armsgatvorming.

Armsgat
2 st. aan het beg. van de volg. 2 t. afkanten. 6 t. breien. 4 x 2 st. aan het beg. van de volg. en elke 8e t. mind. Tot TT 58 breien. SAL. Met een aparte draad A, de middelste 25 (27, 31) st. afkanten. De 13 st. rechts rest-breien. Met de overbl. 13 st. tot TT 78 (82, 88) breien. Sg. 10/8, 1 t. breien. Alle st. naar het HB overzetten en met de tongennaald afkanten. De 13 st. rechts op nld. terugzetten en in spiegelbeeld afbreien.

BINNENPIJPBIEZEN
107 (123, 139) HB-nld. naar de B-st. schuiven. Met de verkeerde kant van het werk naar u toe, hetzelfde aantal st. langs de binnenpijp opnemen en op nld. zetten. Met A, Sg. 8, 1 t. breien. Op boordst. overzetten. 000. Tot TT 5 breien. Sg. 10/8, 1 t. breien. Alle st. naar het HB overzetten en met de tongennaald afkanten.

AFWERKING
Alle delen opspelden en persen. Zijnaden sluiten. Drukkers aanzetten bij de pijpen en schouders.

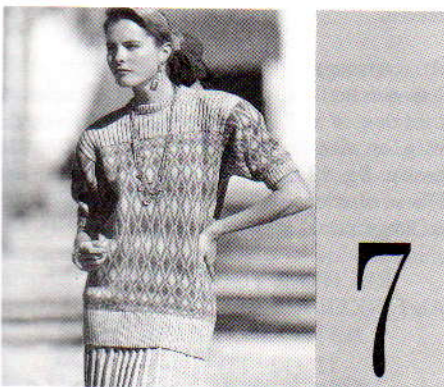

MACHINES: A, C of D met DB. **BENODIGDHEDEN:** ROK: 100% wol, 720 m/100 g - 370 (400, 430) g groen. Elastiek voor de taille. **TRUI:** 100% wol, 380 m/100 g - H: 350 (375, 400, 425, 450) g groen; KK: 170 (185, 200, 215, 230) g paars. **MATEN:** Voor bovenwijdte 86 (91, 96, 101, 106) cm [heupbreedte 91 (96/101, 106/111) cm]. Roklengte ca. 65 cm. **PROEFLAP:** Noors - 40 st. = 12,1 cm en 60 t. = 16,7 cm (Sg. ca. 7). Platte boordst. - 40 st. = 12,1 cm en 60 t. = 17,1 cm (Sg. ca. 5/4). **BOORDSTEEK:** 2 x 1 (zie Afkortingen), Sg. 2/2. **OPMERKINGEN:** Zie patroonblad 2 (B). Platte boordst.: Alle HB-nld. en 2 om 2 DB-nld. op de B-st. PH-knop op H.



ROK (4 banen)
Met H, over 133 (146, 159) HB-nld. voor VB opzetten. Sg. 2°/2°, 1 t. breien. Op bovenstaande naaldenstand overzetten. 000. Op elke

48e t., de steekgrootte met ° verminderen. Tot TT 240 breien. Sg. 5/5, 1 t. breien. Alle st. naar het HB overzetten. Sg. 5, 2 t. breien en rest-breien.

PAS (2 delen)
106 (116, 126) HB-nld. naar de B-st. schuiven. Met de verkeerde kant van het werk naar u toe, de st. van 2 rokbanen op nld. terugzetten (plooiën vormen door 13 st. over 5 nld. te verdelen). Met H, Sg. 4, 2 t. breien en rest-breien. Met RG, over 128 (141, 154) HB-nld. opzetten en een paar t. breien. 000. Met H, Sg. 3, tot TT 16 breien. Sg. 10, 1 t. breien. Sg. 3, tot TT 33 breien. De st. van de 1e t. die met H is gebreid op dezelfde nld. zetten (zoom). Op VB overgaan. 000. Sg. 0/0, op elke 10e t. de steekgrootte met ° vermeerderen. Tot TT 60 breien. Alle st. naar het HB overzetten. Sg. 5, 1 t. breien. Met de goede kant van het werk naar u toe, hetzelfde aantal st. langs twee rokbanen opnemen (waar nodig st. bijmaken). 4 t. breien en rest-breien.

AFWERKING
Rok- en pasnaden sluiten. De pas met een stikst. vastzetten door de laatste t. van de twee rokbanen. Elastiek door de taille rijgen en vastzetten. Naden sluiten.

TRUI - ACHTERPAND
Met H, over 167 (173, 182, 191, 197) HB-nld. voor boordst. opzetten. 000. Tot TT 49 breien. Alle st. naar het HB overzetten. 0 (2, 1, 0, 2) st. meerd. Sg. 7. Op de 1e patroontoe instellen en 1 t. breien om de nld. te selekteren. 000. Met H in TVO-A en KK in TVO-B, van hieraf noors breien. Tot TT 84 breien. Instellen op het ondersteboven breien van het patr. Tot TT 126 breien. SAR.

Armsgat
2 st. aan het beg. van de volg. 2 t. afkanten. 11 x 1 st. aan weerskanten van de volg. en elke 2e t. mind. Tot TT 170 breien. Met H, 1 t. breien en rest-breien. Met de goede kant van het werk naar u toe, de st. op dezelfde nld. zetten. Op platte boordst. overzetten (waar nodig st. bijmaken). SAR. [TT 170] Met H, tot TT 220 breien. Alle st. naar het HB overzetten. De middelste 53 st. rest-breien. De overbl. 44 (48, 52, 56, 60) st. aan weerskanten rest-breien (schouders).

VOORPAND
Als ACHTERPAND tot TT 198.

Hals
Een aantekening van de patroonpositie maken. De middelste 23 st. rest-breien. De st. links rest-breien. SAR. 1 t. breien. 2 x 3 st. en 2 x 2 st. aan het beg. van de volg. en elke 2e t. afkanten, vervolgens 5 x 1 st. mind. Tot TT 226 breien en de overbl. 44 (48, 52, 56, 60) st. rest-breien. De st. links op nld. terugzetten en deze zijde in spiegelbeeld afbreien.

HALSBOORD
Eén schoudernaad sluiten door de st. van het voor- en achterpand op nld. terug te zetten, met de goede kant naar elkaar toe. Met H, Sg. 10, 1 t. breien en afkanten. 131 HB-nld. naar de B-st. schuiven. Met de goede kant van het werk naar u toe, hetzelfde aantal st. langs de hals opnemen en op nld. zetten. Met H, Sg. 7,

1 t. breien. Op boordst. overzetten (waar nodig st. bijmaken). 000. Tot TT 30 breien. Alle st. naar het HB overzetten. Sg. 7, 2 t. breien en rest-breien. De tweede schoudernaad sluiten. Halsboordnaad sluiten, boord naar buiten slaan en met een stikst. vastzetten door de laatste t. die met H gebreid is.

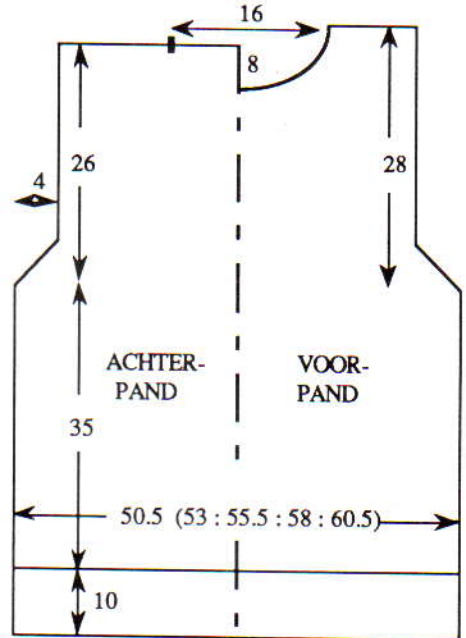

MOUWEN
Met RG, over 119 HB-nld. opzetten en een paar t. breien. Sg. 7. Met H, op de 1e patroontoe instellen en 1 t. breien om de nld. te selekteren. 000. Met H in TVO-A en KK in TVO-B, van hieraf noors breien. Tot TT 2 breien. 23 x 1 st. aan weerskanten van de volg. en elke 2e t. meerd. Tot TT 62 breien.

Mouwkop
22 x 3 st. aan het beg. van de volg. en elke t. afkanten. 1 t. breien en de overbl. 99 st. afkanten.

MOUWBOORDEN
92 HB-nld. naar de B-st. schuiven. Met de verkeerde kant van het werk naar u toe, de st. van de mouw op nld. terugzetten, gelijk verdeeld over de t. Op boordst. overzetten. 000. Met H, tot TT 29 breien. Sg. 10/8, 1 t. breien. Alle st. naar het HB overzetten en met de tongennaald afkanten.

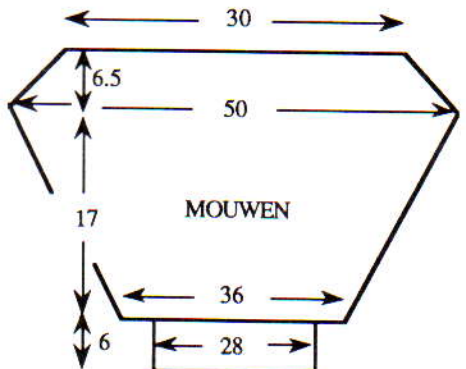

AFWERKING
Delen opspelden en persen. Mouwen inzetten. Zij- en mouwnaden sluiten. Mouwboorden naar binnen slaan en vastzetten.



MACHINES: B1 of B2 met DB. **BENO-DIGDHEDEN:** 80% mohair/20% wol, 165 m/100 g - [K] 360 (380, 400, 420, 440, 460) g bruin; [D] 850 (875, 900, 925, 950, 975) g bruin; [H] 900 (925, 950, 975, 1000, 1025) g gemeleerd OF 80% mohair/15% wol/5% nylon, 180 m/100 g - [K] 300 (325, 350, 375, 400, 425) g jadegroen; [D] 500 (525, 550, 600, 625, 650) g bruin. [K] 6 (6, 7, 7, 8, 8) knopen; [D] 9 knopen. [H] 10 knopen. **MATEN:** Voor lengtemaat 110 (120, 130, 140, 150, 160) cm; bovenwijdte [K] ca. 59 (62, 66, 70, 75, 81) cm; [D] 81 (86, 91, 96, 101, 106) cm; [H] ca. 86 (91, 96, 101, 106, 111) cm. **PROEFLAP:** Halve patentst. - 20 st. = 12,1 cm en 30 t. = 9,1 cm (Sg. ca. 3/3 voor het acryl/wolmengsel en Sg. 1°/1° voor het mohair/wolmengsel). **BOORD-STEELK:** 1 x 1, Sg. 0/0. [K] = Kindermaten. [D] = Damesmaten. [H] = Herenmaten.

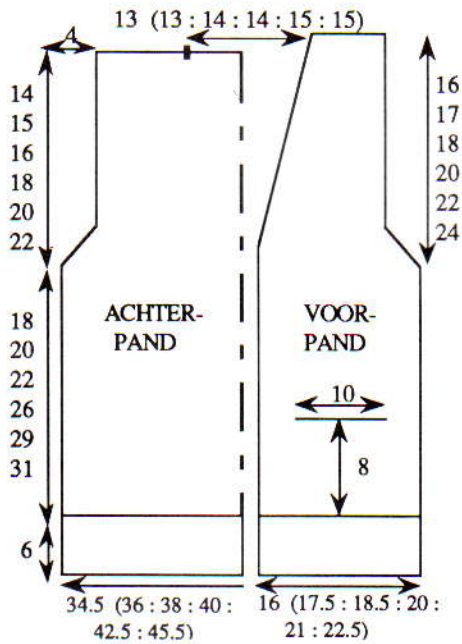

ACHTERPAND

[K] Met H, over 57 (59, 63, 67, 71, 75) HB-nld. voor boordst. opzetten. [D] Met H, over 83 (87, 91, 95, 99, 103) HB-nld. voor boordst. opzetten. [H] Met H, over 87 (91, 95, 99, 103, 107) HB-nld. voor boordst. opzetten. *000. [K] Tot TT 18 breien. [D] en [H] Tot TT 26 breien. Op halve patentst. instellen. 000*. [K] Tot TT 60 (66, 72, 76, 96, 102) breien. [D] Tot TT 106 breien. [H] Tot TT 112 breien. 000.

Armsgat

**2 st. aan het beg. van de volg. 2 t. afkanten.

[K] 6 x 1 st. aan weerskanten van de volg. en elke 2e t. mind. [D] en [H] 8 x 1 st. aan weerskanten van de volg. en elke 2e t. mind.** [K] Tot TT 46 (50, 52, 60, 66, 72) breien. [D] Tot TT 92 breien. [H] Tot TT 100 breien. Alle st. naar het HB overzetten. [K] 10 (11, 12, 14, 15, 17) st. aan weerskanten rest-breien (schouders). [D] en [H] 17 (19, 21, 23, 25, 27) st. aan weerskanten rest-breien (schouders). [K] De overbl. 21 (21, 23, 23, 25, 25) st. afkanten. [D] De overbl. 29 st. afkanten. [H] De overbl. 33 st. afkanten.

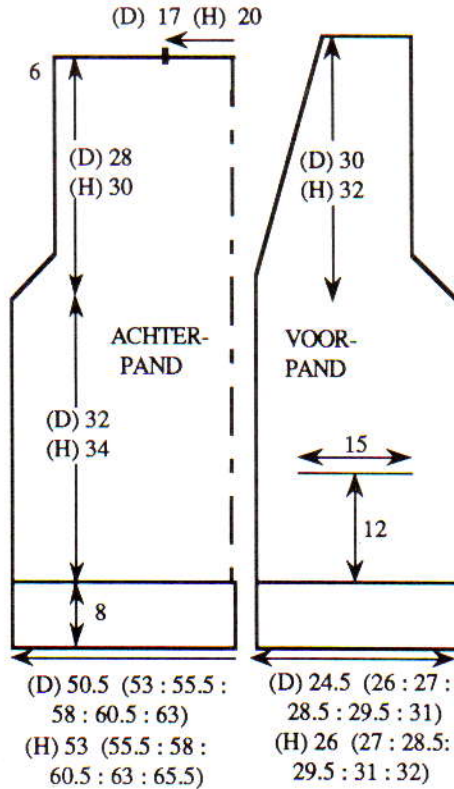

Binnenzakken (x 2)

[K] Met H, over 17 HB-nld. voor boordst. opzetten. [D] en [H], over 25 HB-nld. voor boordst. opzetten. 000. [K] Tot TT 26 breien. [D] en [H] Tot TT 40 breien. Alle st. naar het HB overzetten en rest-breien.

RECHTER VOORPAND

[K] Met H, over 27 (29, 31, 33, 35, 37) HB-nld. voor boordst. opzetten. [D] Met H, over 41 (43, 45, 47, 49, 51) HB-nld. voor boordst. opzetten. [H] Met H, over 43 (45, 47, 49, 51, 53) HB-nld. voor boordst. opzetten. Van * tot * herh. [K] Tot TT 26 breien. [D] en [H] Tot TT 40 breien.

Zakopening

[K] De middelste 17 st. rest-breien. [D] en [H] De middelste 25 st. rest-breien. Met de verkeerde kant van het werk naar u toe, de st. van de bovenkant van de binnenzak op lege nld. zetten. Op halve patentst. overzetten. [K] Tot TT 60 (66, 72, 86, 96, 102) breien. [D] Tot TT 106 breien. [H] Tot TT 112 breien. 000. SAR.

Armsgat en hals

[K] 9 (10, 11, 11, 12, 12) x 1 st. aan de linkerkant van de volg. en elke 5e (5e, 5e, 5e, 6e, 6e) t. mind.; [D] 14 x 1 st. aan de linkerkant van de volg. en elke 7e t. mind.; [H] 16 x 1 st. aan de linkerkant van de volg. en elke 6e t.

mind. en TEGELJJKERTIJD voor [K], [D] en [H], 2 st. aan het beg. van de volg. t. afkanten. 1 t. breien. [K] 6 x 1 st. aan de rechterkant van de volg. en elke 2e t. mind. [D] en [H] 8 x 1 st. aan de rechterkant van de volg. en elke 2e t. mind. [K] Tot TT 52 (56, 60, 66, 72, 80) breien. [D] Tot TT 100 breien. [H] Tot TT 106 breien. Alle st. naar het HB overzetten. [K] De overbl. 10 (11, 12, 14, 15, 17) st. rest-breien. [D] en [H] De overbl. 17 (19, 21, 23, 25, 27) st. rest-breien.

LINKER VOORPAND

Als RECHTER VOORPAND, in spiegelbeeld.

MOUWEN

[K] Met H, over 33 HB-nld. opzetten. [D] Met H, over 47 HB-nld. opzetten. [H] Met H, over 49 HB-nld. voor boordst. opzetten. 000. [K] Tot TT 24 breien. [D] en [H] Tot TT 30 breien. 000. Op halve patentsteek overgaan. [K] Tot TT 10 (10, 8, 8, 6, 6) breien. [D] en [H] Tot TT 4 breien. [K] 7 (8, 10, 13, 17, 20) x 1 st. aan weerskanten van de volg. en elke 10e (10e, 8e, 8e, 6e, 6e) t. meerd. [D] 25 x 1 st. aan weerskanten van de volg. en elke 4e t. meerd. [H] 27 x 1 st. aan weerskanten van de volg. en elke 4e t. meerd. [K] Tot TT 76 (86, 100, 112, 126, 132) breien. [D] Tot TT 132 breien. [H] Tot TT 140 breien. 000.

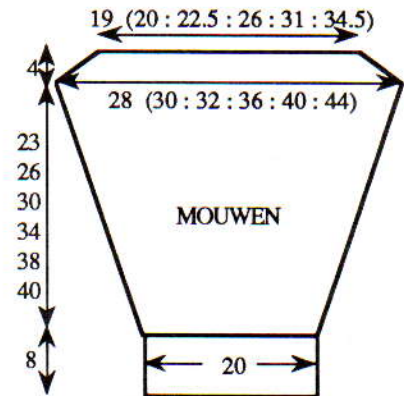

Mouwkop

Van ** tot ** herh. [K] 2 t. breien. [D] en [H] 4 t. breien. Alle st. naar het HB overzetten. [K] De overbl. 31 (33, 37, 43, 51, 57) st. afkanten. [D] De overbl. 77 st. afkanten. [H] De overbl. 83 st. afkanten.

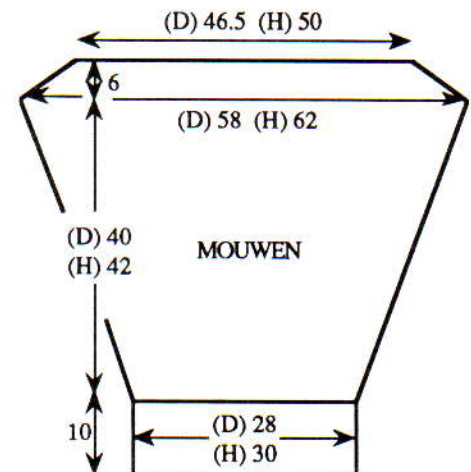

KNOOPSGATEN/KNOPENBIES

[K] Met H, over 13 HB-nld. voor boordst. opzetten. [D] en [H] Met H, over 15 HB-nld. voor boordst. opzetten. 000. Tot TT 4 breien. [K] 6 (6, 7, 7, 8, 8) maal een knoopsgat van 1 of 2 st. maken in het midden van de volg. en elke 11e (12e, 11e, 13e, 12e, 13e) t. [D] 9 maal een knoopsgat van 1 of 2 st. maken in het midden van de volg. en elke 12e t. [H] 10 maal een knoopsgat van 1 of 2 st. maken in het midden van de volg. en elke 11e t. De bies net zolang breien totdat zij langs de vooropeningen en de achterhals past (enigszins uitgerekt). Afkanten.

ZAKBOORDEN

[K] 17 HB-nld. naar de B-st. schuiven. [D] en [H] 25 HB-nld. naar de B-st. schuiven. Met de verkeerde kant van het werk naar u toe, de st. van de zakopening opnemen en op nld. zetten. Op boordst. overzetten. 000. [K] Tot TT 5 breien. [D] en [H] Tot TT 9 breien. Sg. 10/8, 1 t. breien. Alle st. naar het HB overzetten en met de tongennaald afkanten. De binzenzakken vastzetten. De zijranden van de zakboorden vastzetten.

AFWERKING

De schoudermaden sluiten door de st. van het voor- en achterpand op nld. terug te zetten, met de goede kant naar elkaar toe. Met H, Sg. 10, 1 t. breien en afkanten. De mouwen inzetten. Zij- en mouwnaden sluiten. De bies langs de vooropeningen en achterhals zetten. Knopen aanzetten.



MACHINES: A, C of D met intarsia-faciliteit of intarsia-slede, DB en breigeleider. **BENODIGDHEDEN:** 100% wol, 380 m/100 g - H: 340 (365 (30, 415, 440) g marineblauw; A: 50 g wit; B: 40 g rood; C: 10 g blauw; D: 125 g naturel; E: 10 g zwart; F: 25 g blauw; G: 10 g donkergrijs. 1 deelbare rits van 50 (55, 55, 60, 60) cm. **MATEN:** Voor bovenwijdte 70 (75, 81, 86, 91) cm. **PROEFLAP:** Tr. st./intarsia - 40 st. = 12 cm en 60 t. = 13,8 cm (Sg. ca. 6). (Als u van de intarsia-slede gebruik gaat maken, maak de proeflap dan met de intarsia-slede - de steekgrootte voor de breislede kan afwijken van die van de intarsia-slede.) **BOORDSTEEK:** 2 x 1 (zie Afkortingen), Sg. 2/2. **OPMERKINGEN:** Zie patroonblad 5 (A) en (B).

WERKWIJZE

Een proeflapje maken en de breigeleider instellen. De afbeelding op het transparant overnemen. Het transparant gebruiken om de afbeelding te breien en tevens de werkbeschrijving volgen. Zie patroonblad 5 (A en B) voor het woord "Brother" en de reddingsboei.

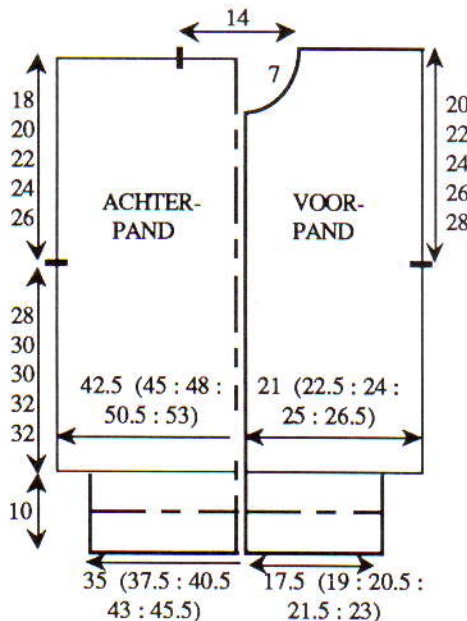

ACHTERPAND

Met RG, over 141 (149, 159, 169, 175) HB-nld. opzetten en een paar t. breien. SAL. 000. Met H, Sg. 6, tot TT 122 (130, 130, 140, 140) breien. Aan weerskanten een merkdraadje aanbrengen. Tot TT 200 (218, 226, 244, 254) breien. De middelste 47 st. rest-breien. De overbl. 47 (51, 56, 61, 64) st. aan weerskanten rest-breien (schouders).

RECHTER VOORPAND

Met RG, over 71 (75, 81, 83, 89) HB-nld. opzetten en een paar t. breien. SAL. 000. Met H, Sg. 6, tot TT 122 (130, 130, 140, 140) breien. Aan de rechterkant een merkdraadje aanbrengen. Tot TT 124 (140, 148, 168, 176) breien. De teltekening volgen en de reddingsboei in het midden van het werk breien. Tot TT 180 (196, 204, 224, 232) breien. SAL.

Hals

1 x 10 (10, 11, 8, 11) st., 1 x 3 st., 2 x 2 st. en 7 x 1 st. aan het beg. van de volg. en elke 2e t. afkanten. Tot TT 210 (226, 234, 254, 262) breien en de overbl. 47 (51, 56, 61, 64) st. rest-breien.

LINKER VOORPAND

Als RECHTER VOORPAND, in spiegelbeeld.

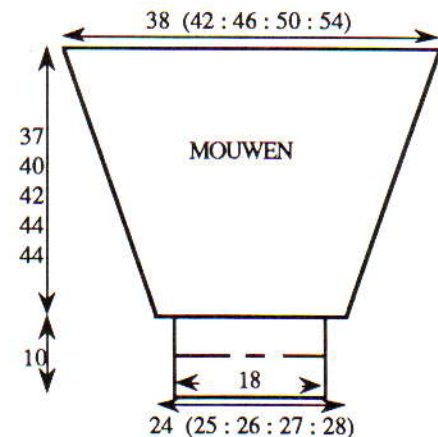

MOUWEN

De schoudermaden sluiten door de st. van het voor- en achterpand op nld. terug te zetten,

met de goede kant naar elkaar toe. Sg. 10, met H, 1 t. breien en afkanten. 127 (140, 153, 167, 180) HB-nld. naar de B-st. schuiven. Met de verkeerde kant van het werk naar u toe, hetzelfde aantal st. langs het armsgat tussen de merkdraadjes opnemen en op nld. zetten. 000. Sg. 6. *Met H, 4 t. breien. Met A, 4 t. breien*. Van * tot * 1 maal herh. en TEGELIJKERTIJD, tot TT 16 (6, 17, 36, 20) breien. 24 (28, 33, 39, 43) x 1 st. aan weerskanten van de volg. en elke 6e (6e, 5e, 4e, 4e) t. mind. Tot TT 160 (174, 182, 192, 192) breien en de overbl. 79 (84, 87, 89, 94) st. rest-breien. **Mouwboorden:** 62 HB-nld. naar de B-st. schuiven. Met de verkeerde kant van het werk naar u toe, de st. van de mouw op nld. terugzetten, gelijk verdeeld over de t. **Op boordst. overzetten. 000. Van hieraf strepen breien met afwisselend 4 t. H en 4 t. KK. Tot TT 51 breien. Sg. 10/8, 1 t. breien. Alle st. naar het HB overzetten en met de tongennaald afkanten**.

TAILLEBOORDEN

Delen opspelden en persen. **Achterpand:** 116 (125, 134, 143, 152) HB-nld. naar de B-st. schuiven. Met de verkeerde kant van het werk naar u toe, de st. van het achterpand op nld. terugzetten, gelijk verdeeld over de t. Van ** tot ** herh. **Voorpanden:** Als ACHTERPAND, met 59 (62, 68, 71, 77) HB-nld.

HALSBOORD

116 HB-nld. naar de B-st. schuiven. Met de goede kant van het werk naar u toe, hetzelfde aantal st. langs de hals opnemen en op nld. zetten. Met H, Sg. 6, 1 t. breien. Op boordst. overzetten (waar nodig st. bijmaken). 000. Van hieraf strepen breien als bij de mouwboorden. Tot TT 52 breien. Alle st. naar het HB overzetten. Sg. 6, 2 t. breien en rest-breien. De boord naar buiten slaan en met een stikst. vastzetten door de laatste t. die met H gebreid is.

AFWERKING

Zij- en mouwnaden sluiten. Taille- en mouwboordnaden sluiten. Taille- en mouwboorden naar binnen slaan en vastzetten. Rits inzetten.

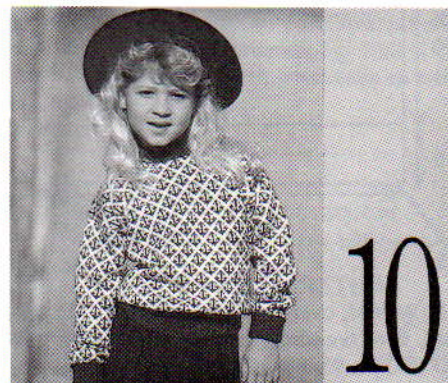

MACHINES: A, C of D met DB. **BENODIGDHEDEN:** 100% wol, 380 m/100 g - H: 120 (130, 140, 155, 170, 190) g naturel; KK: 130 (140, 155, 170, 190, 210) g rood. **MATEN:** Voor lengtemaat 110 (120, 130, 140, 150, 160) cm [bovenwijdte ca. 59 (62, 66, 70, 75, 81) cm]. **PROEFLAP:** Noorse patr. - 40 st. = 12,5 cm en 60 t. = 15,4 cm (Sg. ca. 6). **BOORDSTEEK:** 2 x 1 (zie

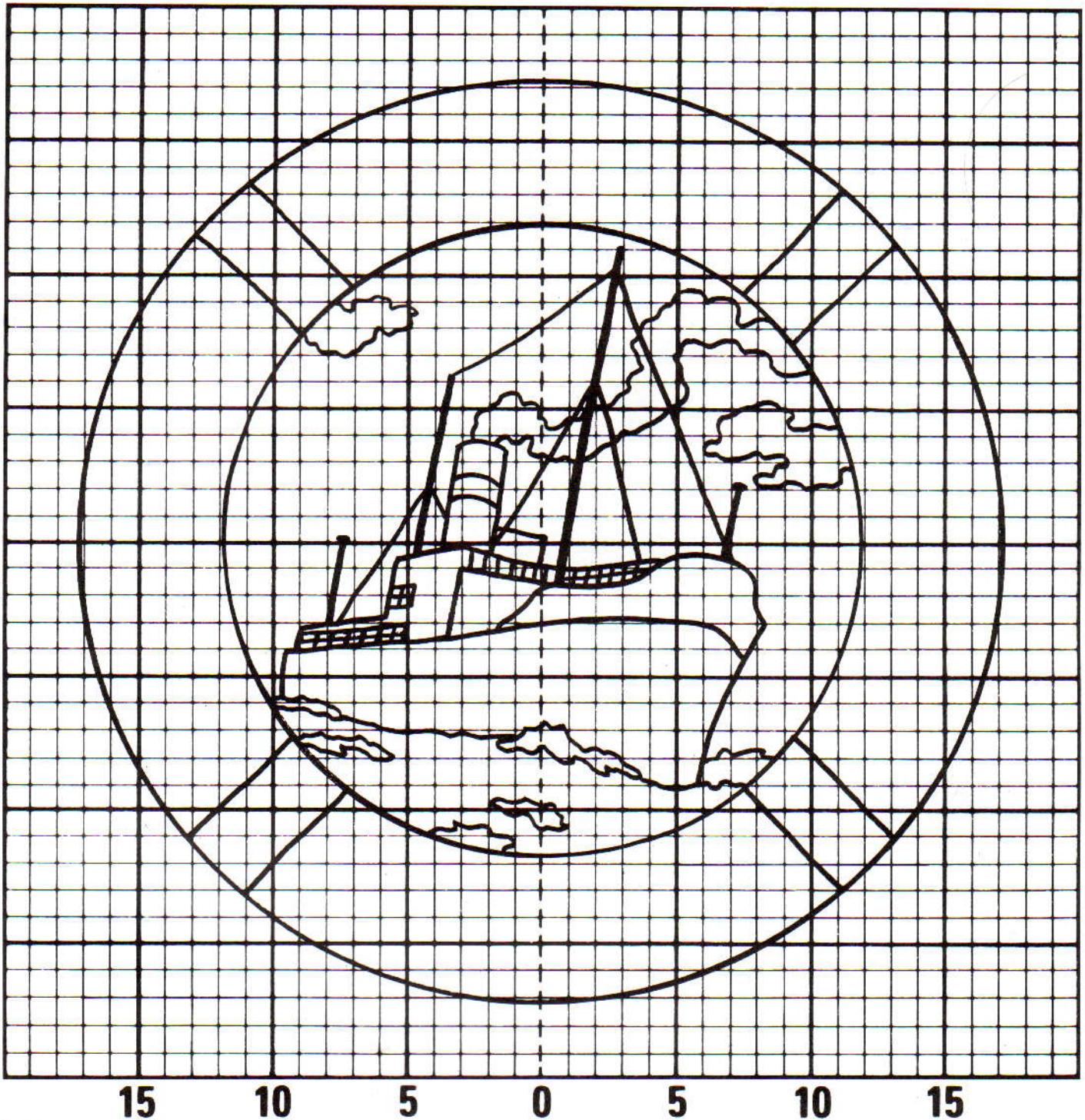

Afkortingen), Sg. 2/2. **OPMERKINGEN:**
Zie patroonblad 4 (E).

ACHTERPAND

Met KK, over 114 (118, 126, 132, 140, 150) HB-nld. voor boordst. opzetten. 000. Tot TT 29 breien. Alle st. naar het HB overzetten. Sg. 6. Op de 1e patroontoer instellen en 1 t. breien om de nld. te selekteren. 000. Met H in TVO-A en KK in TVO-B, van hieraf noors breien. Tot TT 66 (74, 82, 98, 110, 118) breien. Aan weerskanten een merkdraadje aanbrengen. Tot TT 122 (132, 144, 164, 180, 192) breien. De middelste 38 st. rest-breien. De overbl. 38 (40, 44, 47, 51, 56) st. aan weerskanten rest-breien (schouders).

VOORPAND

Als ACHTERPAND, tot TT 106 (118, 130, 150, 166, 178) breien. SAR.

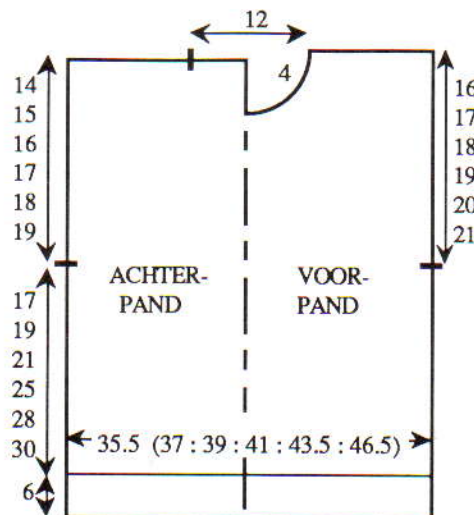

Hals

Een aantekening van de patroonpositie maken. De middelste 12 st. rest-breien. De st. links rest-breien. SAR. 1 t. breien. 2 x 3 st., 2 x 2 st. en 3 x 1 st. aan het beg. van de volg. en elke 2e t. afkanten. Tot TT 128 (140, 152, 172, 188, 200) breien en de overbl. 38 (40, 44, 47, 51, 56) st. rest-breien. De st. links op nld. terugzetten en deze zijde in spiegelbeeld afbreien.

HALSBOORD

Eén schoudernaad sluiten door de st. van het voor- en achterpand op nld. terug te zetten, met de goede kant naar elkaar toe. Met H, Sg. 10, 1 t. breien en afkanten. 106 HB-nld. naar de B-st. schuiven. Met de goede kant van het werk naar u toe, hetzelfde aantal st. langs de hals opnemen en op nld. zetten. Met KK, Sg. 6, 1 t. breien. Op boordst. overzetten. 000. Tot

TT 24 breien. Alle st. naar het HB overzetten. Sg. 6, 2 t. breien en rest-breien. De tweede schoudernaad sluiten. Halsboordnaad sluiten, boord naar buiten slaan en met een stikst. vastzetten door de laatste t. die met KK gebreid is.

MOUWEN

96 (102, 110, 116, 122, 128) HB-nld. naar de B-st. schuiven. Met de verkeerde kant van het werk naar u toe, hetzelfde aantal st. langs het armgat tussen de merkdraadjes opnemen en op nld. zetten. Instellen op het ondersteboven breien van het patr. Met H, Sg. 6, 1 t. breien om de nld. te selekteren. 000. Met H in TVO-A en KK in TVO-B, van hieraf noors breien. Tot TT 2 (8, 4, 10, 12, 12) breien. 16 (17, 20, 21, 22, 24) x 1 st. aan weerskanten van de volg. en elke 6e t. mind. Tot TT 98 (110, 124, 136, 144, 156) breien en de overbl. 64 (68, 70, 74, 78, 80) st. rest-breien. **Mouwboorden:** 53 HB-nld. naar de B-st. schuiven. Met de verkeerde kant van het werk naar u toe, de st. van de mouw op nld. terugzetten, gelijk verdeeld over de t. Op boordst. overzetten. 000. Met KK, tot TT 39 breien. Sg. 10/8, 1 t. breien. Alle st. naar het HB overzetten en met de tongenmaald afkanten.

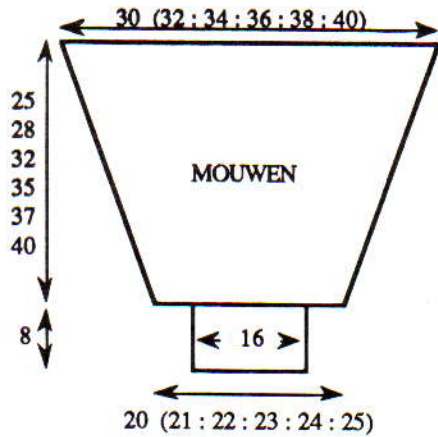

AFWERKING

Delen opspelden en persen. Zij- en mouwnaden sluiten.

PLOOIROK

MACHINES: A, C of D met DB. **BENODIGDHEDEN:** 100% wol, 720 m/100 g - H: 210 (230, 250, 270, 290, 310) g rood. Elastiek voor de taille. **MATEN:** Voor taillemaat 54 (55, 57, 59, 61, 61) cm [lengtemaat ca. 110 (120, 130, 140, 150, 160) cm]. Roklengte 36 (40, 44, 48, 52, 58) cm.



ROK (3 banen)

Met H, over 133 (146, 159, 159, 172, 185) HB-nld. voor VB opzetten. Sg. 2°/2°, 1t. breien. Op bovenstaande naaldenstand overzetten. 000. Tot TT 174 (192, 212, 230, 250, 278) breien en TEGELIJKERTIJD op elke 34e (38e, 42e, 46e, 50e, 56e) t. de steekrootte met °° verminderen. Sg. 5/5, 1 t. breien. Alle st. naar het HB overzetten. Sg. 5, 2 t. breien en rest-breien.

TAILLEBOORD

150 (160, 170, 180, 190, 200) HB-nld. naar de B-st. schuiven. Met de goede kant van de rokbanen naar elkaar toe, de st. op nld. terugzetten, en plooiën vormen door 13 st. op 5 nld. terug te zetten. Sg. 4, 1 t. breien. 000. Sg. 3, tot TT 16 breien. Sg. 10, 1 t. breien. Sg. 3, tot TT 35 breien en rest-breien.

AFWERKING

De rok- en tailleboordnaden sluiten. De boord naar buiten slaan en met een stikst. vastzetten door de laatste t. die met H gebreid is (elastiek meenaaien).

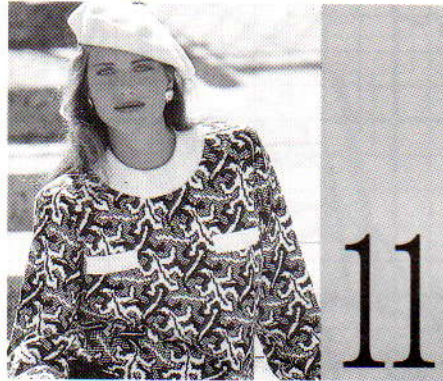

MACHINES: C of D met DB. **BENODIGDHEDEN:** 100% acryl, 520 m/100 g - H: 300 (320, 340, 360, 380) g naturel; A: 230 (245, 260, 275, 290) g zwart. **MATEN:** Voor bovenwijdte 86 (91, 96, 101, 106) cm. **PROEFLAP:** Noorse patr. - 40 st. = 12,9 cm en 60 t. = 15,2 cm (Sg. ca. 6). **BOORDSTEEK:** 2 x 2, Sg. 1/1. **OPMERKINGEN:** Zie patroonblad 3 (C).

ACHTERPAND

Met H, over 164 (170, 179, 187, 196) HB-nld. voor boordst. opzetten. 000. Tot TT 49 breien. Alle st. naar het HB overzetten. 0 (2, 1, 1, 0) st. meer. Sg. 6. Op de 1e noorse patroontoer instellen en 1 t. breien om de nld. te selekteren. 000. Met H in TVO-A en A in TVO-B, van hieraf noors breien. Tot TT 178 breien. SAR.

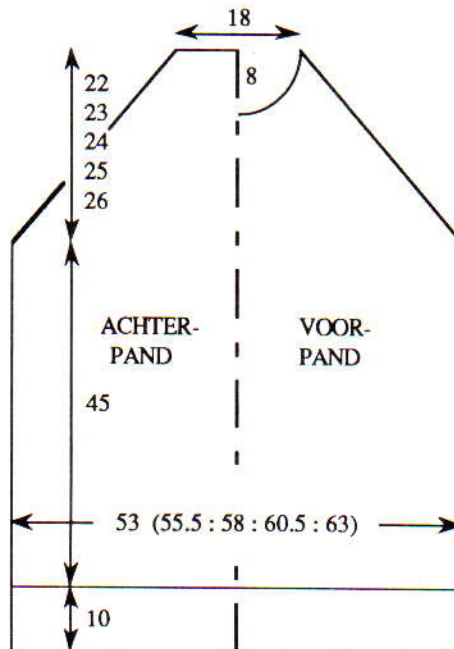

Raglan

3 st. aan het beg. van de volg. 2 t. afkanten. 36 x 1 st. aan weerskanten van de volg. en elke 2e t. mind. 15 (19, 23, 27, 31) x 1 st. aan weerskanten van de volg. en elke t. mind. Tot TT 266 (270, 274, 278, 282) breien en de overbl. 56 st. rest-breien.

VOORPAND

Als ACHTERPAND, tot TT 234 (238, 242, 246, 250).

Hals

Een aantekening van de patroonpositie maken. De middelste 16 st. rest-breien. De st. links rest-breien. De raglan als bij het achterpand vormen en TEGELIJKERTIJD, 1 t. breien. 1 x 3 st. en 2 x 2 st. aan het beg. van de volg. en elke 2e t. afkanten, en vervolgens 11 x 1 st. mind. Tot TT 266 (270, 274, 278, 282) breien en de overbl. 2 st. afhechten. De st. links op nld. terugzetten en deze zijde in spiegelbeeld afbreien.

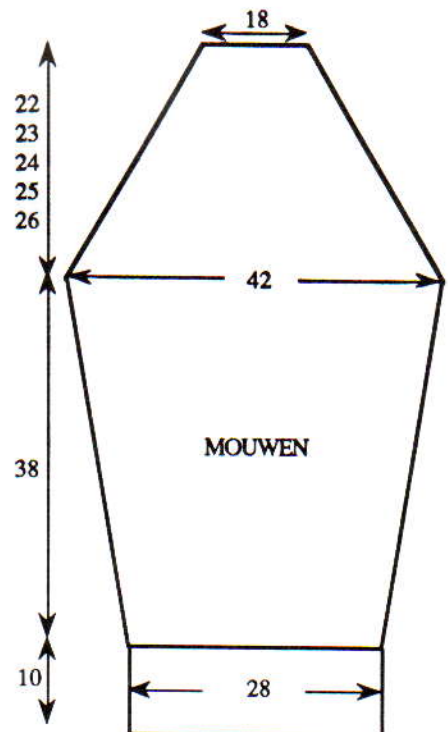

MOUWEN

Met H, over 86 HB-nld. voor boordst. opzetten. 000. Tot TT 49 breien. Alle st. naar het HB overzetten. Sg. 6. Op de 1e noorse patroontoer instellen en 1 t. breien om de nld. te selekteren. 000. Met H in TVO-A en A in TVO-B, van hieraf noors breien. Tot TT 6 breien. 22 x 1 st. aan weerskanten van de volg. en elke 6e t. meer. Tot TT 150 breien. 000.

Raglan

3 st. aan het beg. van de volg. 2 t. afkanten. 0 (2, 2, 2, 2) t. breien. 0 (2, 4, 6, 8) x 1 st. aan weerskanten van de volg. en elke 4e t. mind. 43 (41, 39, 37, 35) x 1 st. aan weerskanten van de volg. en elke 2e t. mind. Tot TT 88 (92, 96, 100, 104) breien en de overbl. 38 st. rest-breien.

HALSBOORD

Drie van de 4 raglannaden sluiten. 190 HB-nld. naar de B-st. schuiven. Met de goede

kant van het werk naar u toe, hetzelfde aantal st. langs de hals opnemen en op nld. zetten. Met H, Sg. 6, 1 t. breien. Op boordst. overzetten. 000. Tot TT 40 breien. Alle st. naar het HB overzetten. Sg. 6, 2 t. breien en rest-breien. De 4e raglannaad en de halsboordnaad sluiten. De boord naar buiten slaan en met een stikst. vastzetten door de laatste t. die met H gebreid is.

SIERZAKBOORDEN (x 2)

Met H, over 32 HB-nld. voor boordst. opzetten. 000. Tot TT 12 breien. Alle st. naar het HB overzetten. Sg. 6, 2 t. breien en rest-breien. Met een stikst. aan het voorpand zetten door de laatste t. die met H gebreid is.

AFWERKING

Zij- en mouwnaden sluiten.

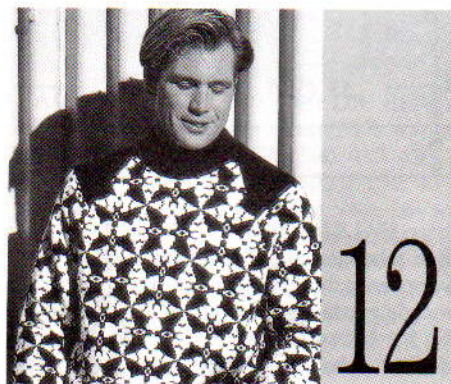

MACHINES: D met DB. **BENODIGDHEDEN:** 100% acryl, 450 m/100 g - H: 270 (290, 310, 330, 350) g zwart; KK: 240 (255, 270, 285, 300) g naturel. **MATEN:** Voor bovenwijdte 91 (96, 101, 106, 111) cm. **PROEFLAP:** Noorse patr. en platte boordst. - 40 st. = 13,6 cm en 60 t. = 14,6 cm (Sg. ca. 6 voor noors en 4/3 voor platte boordst.). **BOORDSTEEK:** 2 x 1 (Zie Afkortingen), Sg. 2/2. **OPMERKINGEN:** Op de Gespiegeld-functie instellen. Zie patroonblad 4 (A). Platte boord: PH-knop op H, alle HB-nld. en 2 om 2 DB-nld. op de B-st. Bij het mind./meerd. van de platte boordsteken, de nld. op het HB als steken tellen en waar nodig de DB-st. aanpassen.

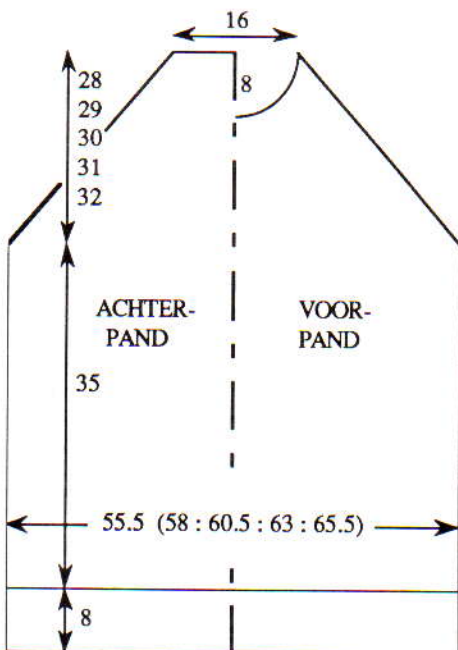

ACHTERPAND

Met H, over 161 (170, 179, 185, 191) HB-nld. voor boordst. opzetten. 000. Tot TT 39 breien. Alle st. naar het HB overzetten. 2 (1, 0, 0, 2) st. bijmaken. Sg. 6. Op de 1e patroontoer instellen en 1 t. breien om de nld. te selecteren. 000. Met H in TVO-A en KK in TVO-B, van hieraf noors breien. Tot TT 144 breien.

Raglan

3 st. aan het beg. van de volg. 2 t. afkanten. Tot TT 148 (146, 146, 146, 146) breien. 2 (0, 0, 0, 0) x 1 st. aan weerskanten van de volg. en elke 4e t. mind. 53 (59, 60, 61, 61) x 1 st. aan weerskanten van de volg. en elke 2e t. mind. 0 (0, 3, 5, 9) x 1 st. aan weerskanten van de volg. en elke t. mind. Tot TT 260 (264, 268, 272, 276) breien en de overbl. 47 st. rest-breien.

VOORPAND

Als ACHTERPAND tot TT 228 (232, 236, 240, 244) breien.

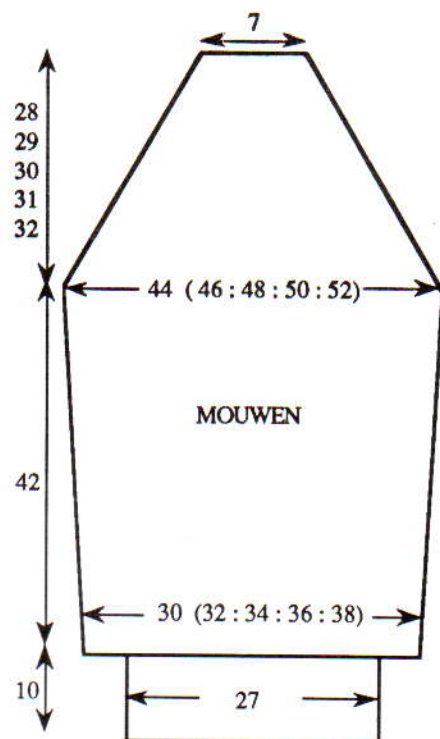

Hals

Een aantekening van de patroonpositie maken. SAR. De middelste 13 st. rest-breien. De st. links rest-breien. Doorgaan met de raglanvorming als bij het achterpand en TEGELIJKERTIJD, 1 t. breien en 1 x 3 st., 3 x 2 st en 6 x 1 st. aan de linkerkant van de volg. en elke 2e t. afkanten. Tot TT 260 (264, 268, 272, 276) breien en de overbl. 2 st. afhechten. De st. links op nld. terugzetten en deze zijde in spiegelbeeld afbreien.

MOUWEN

Met RG, over 89 (95, 101, 107, 113) HB-nld. opzetten en een paar t. breien. Op H overgaan. Sg. 6. Op de 1e patroontoer instellen en 1 t. breien om de nld. te selecteren. 000. Met H in TVO-A en KK in TVO-B, van hieraf noors breien. Tot TT 8 breien. 20 x 1 st. aan weerskanten van de volg. en elke 8e t. meerd. [129 (135, 141, 147, 153) st.] Tot TT 172 breien. 000.

Raglan

3 st. aan het beg. van de volg. 2 t. afkanten. Tot TT 4 breien. 6 (5, 4, 3, 2) x 1 st. aan weerskanten van de volg. en elke 4e t. mind. 45 (49, 53, 57, 61) x 1 st. aan weerskanten van de volg. en elke 2e t. mind. en TEGELIJKERTIJD, als de TT op 58 (62, 66, 70, 74) staat, rest-breien, werk omdraaien en op nld. terugzetten. Op platte boordst. overzetten (zie OPMERKINGEN - waar nodig st. bijmaken). Met H, tot TT 116 (120, 124, 128, 132) breien en de overbl. 21 st. rest-breien. **Mouwboorden:** 80 HB-nld. naar de B-st. schuiven. Met de verkeerde kant van het werk naar u toe, de st. van de mouw op nld. terugzetten, gelijk verdeeld over de t. Op boordst. overzetten. 000. Met H, tot TT 49 breien. Sg. 10/8, 1 t. breien. Alle st. naar het HB overzetten en met de tongennaald afkanten.

HALSBOORD

Drie van de vier raglannaden sluiten (één achternaad openlaten). 161 HB-nld. naar de B-st. schuiven. Met de goede kant van het werk naar u toe, hetzelfde aantal st. langs de hals opnemen en op nld. zetten. Met H, Sg. 6, 1 t. breien. Op boordst. overzetten (waar nodig st. bijmaken). 000. Tot TT 60 breien. Alle st. naar het HB overzetten. Sg. 6, 2 t. breien en rest-breien.

AFWERKING

De 4e raglannaad sluiten. Halsboordnaad sluiten, boord naar buiten slaan en met een stikst. vastzetten door de laatste t. die met H gebreid is. Zij- en mouwnaden sluiten.



MACHINES: C of D met DB (eventueel A met handselectie). **BENODIGDHEDEN:** 100% acryl, 450 m/100 g - H: 190 (205, 220, 235, 250) g naturel; KK: 10 g zwart. **MATEN:** Voor bovenwijdte 62 (66, 70, 75, 81) cm. **PROEFLAP:** Tr. st. - 40 st. = 12,5 cm en 60 t. = 15,8 cm (Sg. ca. 6). **BOORDSTEEK:** 2 x 1 (zie Afkortingen), Sg. 2/2. **OPMERKINGEN:** Zie patroonblad 2 (A).

ACHTERPAND

Met H, over 122 (128, 134, 143, 152) HB-nld. voor boordst. opzetten. 000. Tot TT 30 breien. Alle st. naar het HB overzetten. 0 (0, 0, 1, 2) st. bijmaken. 000. Sg. 6, tot TT 80 (96, 106, 114, 122) breien. Aan weerskanten een merkdraadje aanbrengen. Tot TT 138 (158, 172, 186, 202) breien. De middelste 38 (38, 42, 42, 44) st. rest-breien. De overbl. 42 (45, 46, 51, 55) st. aan weerskanten rest-breien (schouders).

VOORPAND

Als ACHTERPAND tot TT 15 (31, 35, 51, 67). Op de 1e patroontoer van het enkele motief instellen en 1 t. breien om de nld. te selekteren. Met H in TVO-A en KK in TVO-B, van hieraf het enkele motief breien. Tot TT 94 (110, 114, 130, 146) breien en TEGE-LIJKERTIJD, als de TT op 80 (96, 106, 114, 122) staat, aan weerskanten een merkdraadje aanbrengen. Tot TT 112 (140, 154, 170, 186) breien. SAR.

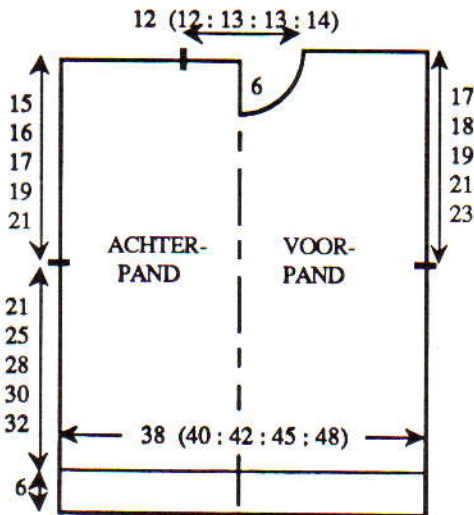

Hals

De middelste 12 st. rest-breien. De st. links rest-breien. SAR. 1 t. breien. 1 x 3 st. en 2 (2, 3, 3, 3) x 2 st. aan het beg. van de volg. en elke 2e t. afkanten, en vervolgens 6 (6, 6, 6, 7) x 1 st. mind. Tot TT 146 (164, 178, 194, 210) breien en de overbl. 42 (45, 46, 51, 55) st. rest-breien. De st. links op nld. terugzetten en deze zijde in spiegelbeeld afbreien.

HALSBOORD

Eén schoudernaad sluiten door de st. van het voor- en achterpand op nld. terug te zetten, met de goede kant naar elkaar toe. Met H, Sg. 10, 1 t. breien en afkanten. 98 (98, 104, 104, 110) HB-nld. naar de B-st. schuiven. Met de goede kant van het werk naar u toe, hetzelfde aantal st. langs de hals opnemen en op nld. zetten. Met H, Sg. 6, 1 t. breien. Op boordst. overzetten en waar nodig st. bijmaken. 000. Tot TT 20 breien. Alle st. naar het HB overzetten. Sg. 6, 2 t. breien en rest-breien. De tweede schoudernaad sluiten. De halsboordnaad sluiten, de boord naar buiten slaan en met een stikst. vastzetten door de laatste t. die met H gebreid is.

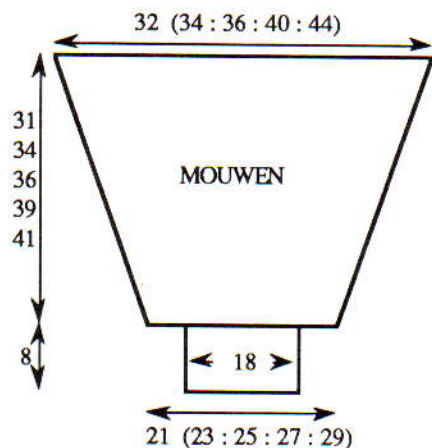

MOUWEN

102 (108, 116, 128, 140) HB-nld. naar de B-st. schuiven. Met de verkeerde kant van het werk naar u toe, hetzelfde aantal st. langs het armsgat tussen de merkdraadjes opnemen en op nld. zetten. 000. Met H, Sg. 6, tot TT 16 (11, 10, 4, 12) breien. 17 (17, 18, 21, 24) x 1 st. aan weerskanten van de volg. en elke 6e (7e, 7e, 7e, 6e) t. mind. Tot TT 118 (130, 136, 148, 156) breien en de overbl. 68 (74, 80, 86, 92) st. rest-breien. **Mouwboorden:** 59 HB-nld. naar de B-st. schuiven. Met de verkeerde kant van het werk naar u toe, de st. van de mouw op nld. terugzetten, gelijk verdeeld over de t. Op boordst. overzetten. 000. Tot TT 39 breien. Sg. 10/8, 1 t. breien. Alle st. naar het HB overzetten en met de tongennaald afkanten.

KRAAG

Met H, over 80 (80, 86, 86, 92) HB-nld. voor VB opzetten. 000. Sg. 4/4, tot TT 30 breien. Alle st. naar het HB overzetten. Sg. 7, 1 t. breien. Sg. 10, 1 t. breien en afkanten.

AFWERKING

Zij- en mouwnaden sluiten. De kraag aan de binnenkant van de hals zetten (zie illustratie).

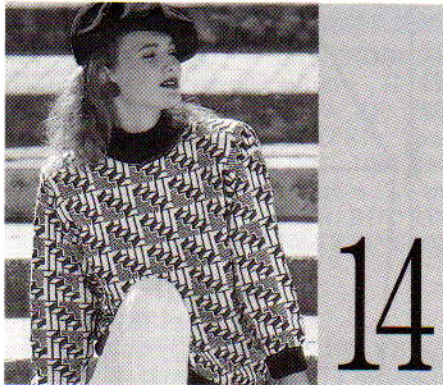

MACHINES: A, C of D met DB. **BENO-DIGDHEDEN:** 100 acryl, 450 m/100g - H: 260 (280, 300, 320, 340) g zwart; KK: 210 (230, 250, 270, 290) g naturel. **MATEN:** Voor bovenwijdte 86 (91, 96, 101, 106) cm. **PROEFLAP:** Noors - 40 st. = 13,2 cm en 60 t. = 14,4 cm (Sg. ca. 6). **BOORDSTEEK:** 2 x 1 (zie Afkortingen), Sg. 2/2. **OPMERKINGEN:** Zie patroonblad 3 (B).

ACHTERPAND

Met H, over 161 (167, 173, 182, 191) HB-nld. voor boordst. opzetten. 000. Tot TT 39 breien. Alle st. naar het HB overzetten. 0 (0, 2, 1, 0) st. bijmaken. Sg. 6. Op de 1e patroontoer instellen en 1 t. breien om de nld. te selekteren. 000. Met KK in TVO-A en H in TVO-B, van hieraf noors breien. Tot TT 132 breien. Aan weerskanten een merkdraadje aanbrengen. Tot TT 240 breien. De middelste 49 st. rest-breien. De overbl. 56 (59, 63, 67, 71) st. aan weerskanten rest-breien (schouders).

VOORPAND

Als ACHTERPAND, tot TT 218. SAR.

Hals

Een aantekening van de patroonpositie maken. De middelste 19 st. rest-breien. De st. links rest-breien. SAR. 1 t. breien. 2 x 3 st. en 2 x 2 st. aan het beg. van de volg. en elke 2e t. afkanten, en vervolgens 5 x 1 st. mind. Tot TT

248 breien en de overbl. 56 (59, 63, 67, 71) st. rest-breien. De st. links op nld. terugzetten en deze zijde in spiegelbeeld afbreien.

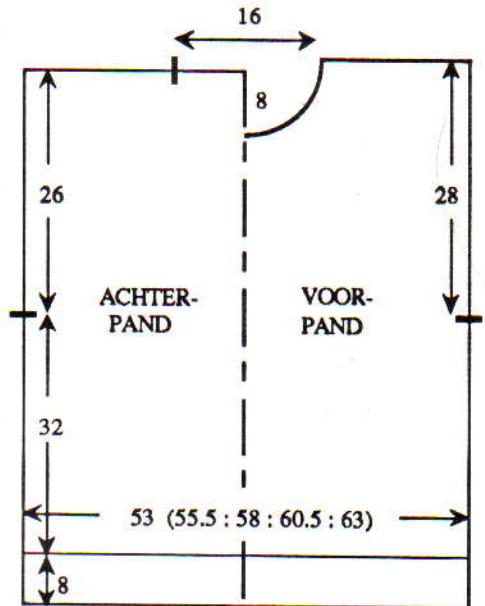

HALSBOORD

Eén schoudernaad sluiten door de st. van het voor- en achterpand op nld. terug te zetten, met de goede kant naar elkaar toe. Sg. 10, met H, 1 t. breien en afkanten. 125 HB-nld. naar de B-st. schuiven. Met de goede kant van het werk naar u toe, hetzelfde aantal st. langs de hals opnemen en op nld. zetten. Met H, Sg. 6, 1 t. breien. Op boordst. overzetten (waar nodig st. bijmaken). 000. Tot TT 60 breien. Alle st. naar het HB overzetten. Sg. 6, 2 t. breien en rest-breien. De tweede schoudernaad sluiten. Halsboordnaad sluiten. De boord naar buiten slaan en met een stikst. vastzetten door de laatste t. die met H gebreid is.

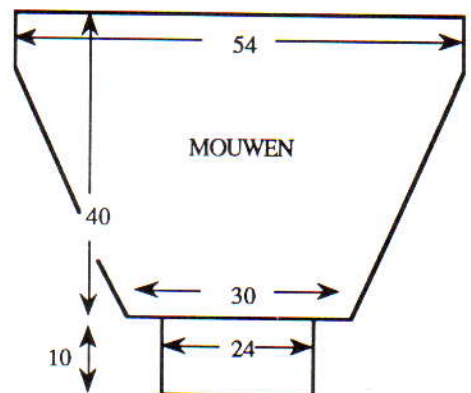

MOUWEN

163 HB-nld. naar de B-st. schuiven. Met de verkeerde kant van het werk naar u toe, hetzelfde aantal st. langs het armsgat tussen de merkdraadjes opnemen en op nld. zetten. Op KK overgaan. Sg. 6. Op de 1e patroontoer instellen en 1 t. breien om de nld. te selekteren. 000. Met KK in TVO-A en H in TVO-B, van hieraf noors breien. Tot TT 22 breien. 36 x 1 st. aan weerskanten van de volg. en elke 4e t. mind. Tot TT 166 breien en de overbl. 91 st. rest-breien. **Mouwboorden:** 74 HB-nld. naar de B-st. schuiven. Met de verkeerde kant van het werk naar u toe, de st. van de mouw op nld. terugzetten, gelijk verdeeld

over de t. Op boordst. overzetten. 000. Met H, tot TT 49 breien. Sg. 10/8, 1 t. breien. Alle st. naar het HB overzetten en met de tongennaald afkanten.

AFWERKING

Zij- en mouwnaden sluiten.



MACHINES: A, C of D met DB. **BENODIGDHEDEN:** 80% mohair/20% nylon, 1000 m/100 g - H: 350 (370, 390, 410, 430) g roze. 100% viscose, 346 m/100 g - A: 40 g grijs; B: 20 g roze. **MATEN:** Voor bovenwijdte 86 (91, 96, 101, 106) cm. **PROEFLAP:** Kant - 40 st. = 15,4 cm en 60 t. = 15 cm (Sg. ca. 7). Tuck - 40 st. = 16,2 cm en 60 t. = 12,3 cm (Sg. ca. 8). **BOORDSTEELK:** 2 x 1 (zie Afkortingen), Sg. 1/1. **OPMERKINGEN:** Tenzij anders vermeld worden er steeds 2 draden H gebruikt. Zie patroonblad 1 (G) voor kant en 1 (L) voor tuck.

ACHTER/VOORPAND

Met H, over 131 (137, 143, 149, 155) HB-nld. voor boordst. opzetten. 000. Tot TT 48 breien. Alle st. naar het HB overzetten. 0 (0, 2, 2, 2) st. bijmaken. 000. Sg. 7, 4 t. breien. Op de 1e kantpatroontoer instellen en van hieraf kant breien. Tot TT 116 breien. Aan weerskanten een merkdraadje aanbrengen. Tot TT 236 breien. 29 (32, 36, 39, 42) st. aan weerskanten rest-breien (schouders). De overbl. 73 st. rest-breien. Werk omdraaien en op nld. terugzetten. 000.

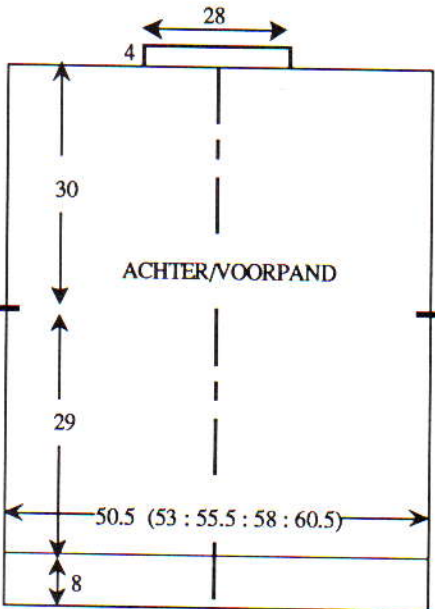

KRAAG

Met A, Sg. 5, tot TT 24 breien. Soepel afkanten.

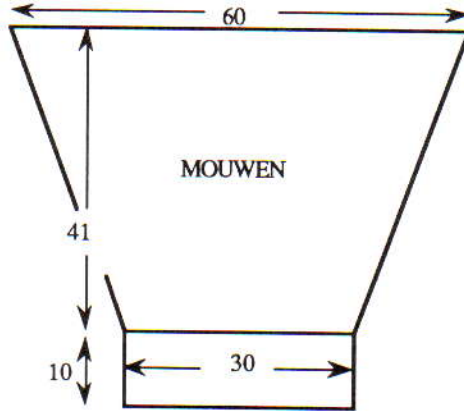

MOUWEN

De schouderaden sluiten door de st. van het voor- en achterpand op nld. terug te zetten, met de goede kant naar elkaar toe. Met 1 draad H, Sg. 10, 1 t. breien en afkanten. Met H, over 74 HB-nld. voor boordst. opzetten. 000. Tot TT 59 breien. Alle st. naar het HB overzetten. Sg. 8. Op de 1e tuckpatroontoer instellen en 1 t. breien om de nld. te selecteren. 000. Van hieraf tuckst. breien. Tot TT 5 breien. 36 x 1 st. aan weerskanten van de volg. en elke 5e t. meerd. Tot TT 200 breien. [146 st.] Beide TUCK-toetsen vrijmaken en 1 t. breien. Met de verkeerde kant van het achter/voorpand naar u toe, hetzelfde aantal st. langs het armgat tussen de merkdraadjes opnemen en op nld. zetten. Met 1 draad H, Sg. 10, 1 t. breien en afkanten.

AFWERKING

Kraagnaden sluiten. Zij- en mouwnaden sluiten. *Koordjes:* Met A of B, 3 st. opzetten. Sg. 4, tot de gewenste lengte breien en door de gaatjes rijgen (zie illustratie).

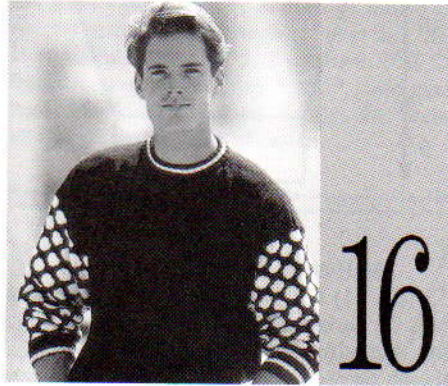

MACHINES: A, C of D met DB. **BENODIGDHEDEN:** 100 merinoswol, 1000 m/100 g - H: 480 (495, 510, 525, 540) g marineblauw; KK: ca. 150 g naturel. **MATEN:** Voor bovenwijdte 91 (96, 101, 106, 111) cm. **PROEFLAP:** Tr. st. - 40 st. = 13,3 cm en 60 t. = 14,3 cm (Sg. ca. 5). Noors - 40 st. = 13,5 cm en 60 t. = 17,5 cm (Sg. ca. 7). **BOORDSTEELK:** 2 x 1 (zie Afkortingen), Sg. 1/1. **OPMERKINGEN:** Zie patroonblad 4 (D).

ACHTERPAND

Met H, over 166 (174, 182, 190, 198) HB-nld. voor boordst. opzetten. 000. *. **Met H, 10 t. breien. Met KK, 6 t. breien**. Van ** tot ** herh. Met H, 10 t. breien. [TT 42]* Alle st. naar het HB overzetten. 000. Met H, Sg. 5, tot TT 138 breien. Aan weerskanten een merk-

draadje aanbrengen. Tot TT 260 breien. De middelste 60 st. rest-breien. De overbl. 53 (57, 61, 65, 69) st. aan weerskanten rest-breien (schouders).

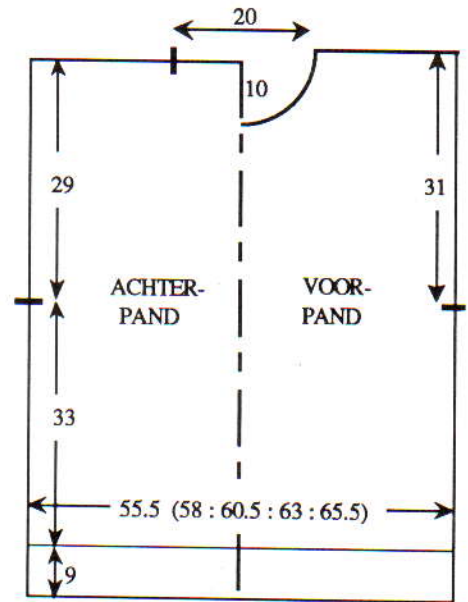

VOORPAND

Als ACHTERPAND tot TT 226.

Hals

De middelste 20 st. rest-breien. De st. links rest-breien. SAR. 1 t. breien. 1 x 4 st., 1 x 3 st. en 3 x 2 st. aan het beg. van de volg. en elke 2e t. afkanten, en vervolgens 7 x 1 st. mind. Tot TT 268 breien en de overbl. 53 (57, 61, 65, 69) st. rest-breien. De st. links op nld. terugzetten en deze zijde in spiegelbeeld afbreien.

HALSBOORD

Eén schoudernaad sluiten door de st. van het voor- en achterpand op nld. terug te zetten, met de goede kant naar elkaar toe. Met H, Sg. 10, 1 t. breien en afkanten. 150 HB-nld. naar de B-st. schuiven. Met de goede kant van het werk naar u toe, hetzelfde aantal st. langs de hals opnemen en op nld. zetten. Met H, Sg. 5, 1 t. breien. Op boordst. overzetten. 000. Tot TT 20 breien. Met KK, 6 t. breien. Met H, 4 t. breien. Alle st. naar het HB overzetten. Sg. 5, 2 t. breien en rest-breien. De tweede schoudernaad en de halsboordnaad sluiten. De halsboord naar buiten slaan en met een stikst. vastzetten door de laatste t. die met H gebreed is.

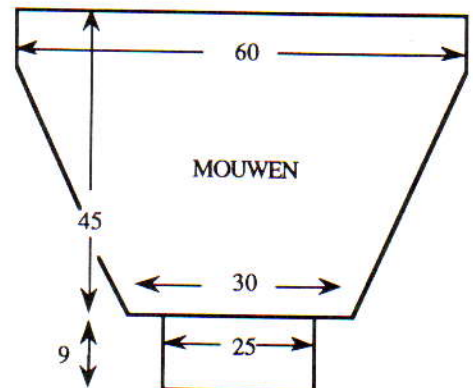

MOUWEN

177 HB-nld. naar de B-st. schuiven. Met de verkeerde kant van het werk naar u toe, hetzelfde aantal st. langs het armsgat tussen de merkdraadjes opnemen en op nld. zetten. Op de 1e patroontoer instellen. Met H, Sg. 7, 1 t. breien om de nld. te selekteren. 000. Met H in TVO-A en KK in TVO-B, van hieraf noors breien. Tot TT 22 breien. 44 x 1 st. aan weerskanten van de volg. en elke 3e t. mind. Tot TT 154 breien en de overbl. 89 st. rest-breien. **Mouwboorden:** 74 HB-nld. naar de B-st. schuiven. Met de verkeerde kant van het werk naar u toe, de st. van de mouw op nld. terugzetten, gelijk verdeeld over de t. Met H, Sg. 5, 1 t. breien. Op boordst. overzetten. 000. Van * tot * herh. Sg. 10/8, 1 t. breien. Alle st. naar het HB overzetten en met de tongennaald afkanten.

AFWERKING

Delen opspelden en persen. Zij- en mouwnaden sluiten.



MACHINES: A, C of D met DB. **BENODIGDHEDEN:** 60% katoen/40% acryl, 420 m/100 g - H: 120 (130, 140) g blauw; KK: 55 (65, 75) g wit. 6 knopen, drukkers. **MATEN:** Voor bovenwijdte 44 (46, 48) cm [leeftijd ca. 0-4 (4-8, 8-12) maanden]. **PROEFLAP:** Tr. st - 40 st. = 15,2 cm en 60 t. = 14,2 cm (Sg. ca. 8). Tuckst. - 40 st. = 16 cm en 60 t. = 13,5 cm (Sg. ca. 9). **BOORDSTEEK:** 1 x 1, Sg. 2/2. **OPMERKINGEN:** Zie patroonblad 4 (B). Tuck/streeppatr.: Met H, 2 t. breien. Met KK 4 t. breien.

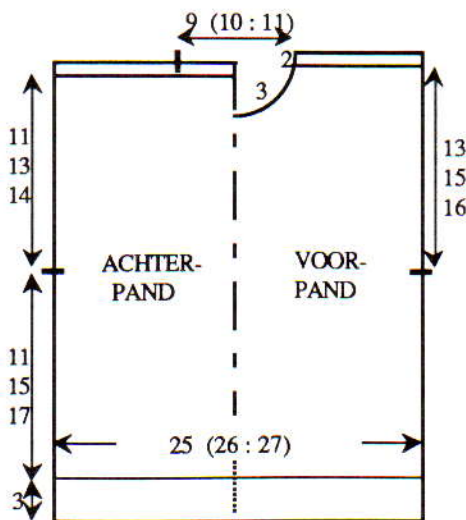

TRUI - ACHTERPAND

Met H, over 67 (69, 71) HB-nld. voor boordst. opzetten. 000. Tot TT 11 breien. Alle st.

naar het HB overzetten. Sg. 8, 1 t. breien. 000. Met KK, tot TT 46 (62, 72) breien. Aan weerskanten een merkdraadje aanbrengen. Tot TT 83 (107, 123) breien. Met H, 1 t. breien. Op boordst. overzetten. 000. Tot TT 7 breien. Sg. 10/8, 1 t. breien. Alle st. naar het HB overzetten en met de tongennaald afkanten.

VOORPAND

Als ACHTERPAND tot TT 80 (104, 118). SAL.

Hals

De middelste 9 (11, 13) st. rest-breien. De st. links rest-breien. 1 t. breien. 3 x 2 st. en 2 x 1 st. aan het beg. van de volg. en elke 2e t. afkanten. Tot TT 91 (115, 131) breien en de overbl. 21 st. rest-breien. De st. links op nld. terugzetten en deze zijde in spiegelbeeld afbreien.

VOORHALSBOORD EN SCHOUDERBIEZEN

75 (77, 79) HB-nld. naar de B-st. schuiven. Met de verkeerde kant van het werk naar u toe, hetzelfde aantal st. langs de schouders en voorhals opnemen en op nld. zetten. Met H, Sg. 8, 1 t. breien. Op boordst. overzetten. 000. Tot TT 4 breien. Vanuit de buitenrand naar het midden werken en 3 knoopsgaten van 2 st. maken (naaldnr. 4 en 5, 12 en 13, en 19 en 20). Tot TT 7 breien. Sg. 10/8, 1 t. breien. Alle st. naar het HB overzetten en met de tongennaald afkanten.

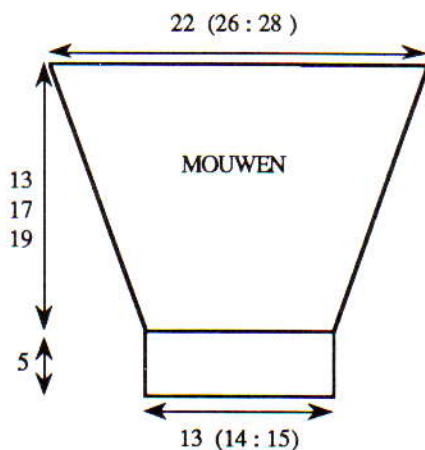

MOUWEN

55 (65, 71) HB-nld. naar de B-st. schuiven. Met de verkeerde kant van het werk naar u toe, hetzelfde aantal st. langs het armsgat tussen de merkdraadjes opnemen (de biezen bij de schouders laten overlappen) en op nld. zetten. Op de 1e tuckpatroontoer instellen. Met H, Sg. 9, 1 t. breien om de nld. te selekteren. 000. Van hieraf het tuck/streeppatr. breien. Tot TT 3 breien. 11 (15, 17) x 1 st. aan weerskanten van de volg. en elke 5e t. mind. Tot TT 58 (76, 86) breien. Met H, 1 t. breien. Op boordst. overzetten. 000. Tot TT 19 breien. Sg. 10/8, 1 t. breien. Alle st. naar het HB overzetten en met de tongennaald afkanten.

AFWERKING

Delen opspelden en lichtjes persen. De zij- en mouwnaden sluiten. De knopen aanzetten.

KRUIPPAK - LINKER ACHTERPIJP

Met H, over 25 (27, 29) HB-nld. voor boord-

st. opzetten. 000. Tot TT 24 breien. Alle st. naar het HB overzetten. 000. Sg. 8, tot TT 6 breien. 10 (9, 9) x 1 st. aan de linkerkant van de volg. en elke 7e (9e, 11e) t. meerd. Tot TT 76 (88, 100) breien en rest-breien.

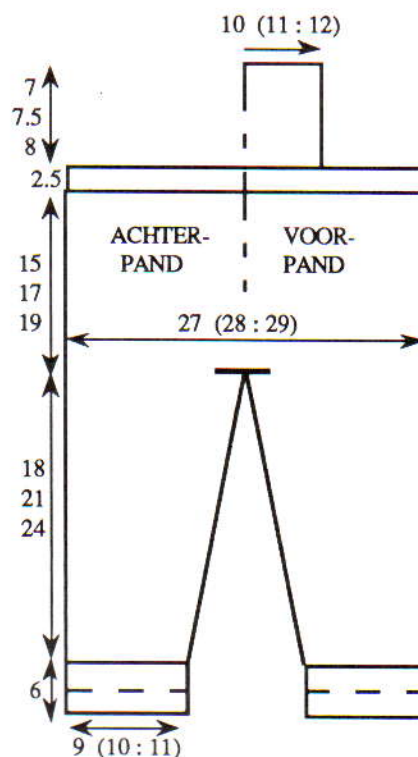

RECHTER ACHTERPIJP

Als LINKER ACHTERPIJP in spiegelbeeld, BEHALVE dat er over naalden links van '0' wordt opgezet - en wel vanaf naaldnr. 35 (36, 38). NIET rest-breien.

ACHTERPAND

36 (37, 39) HB-nld. rechts van '0' naar de B-st. schuiven. Met de verkeerde kant van het werk naar u toe, en van links naar rechts werken, de st. van de bovenkant van de linker achterpijp op nld. terugzetten. 1 st. in het midden bijmaken. [71 (73, 77) st.] 000. Met H, tot TT 68 (72, 80) breien. Op boordst. overzetten. 000. Tot TT 11 breien*. Sg. 10/8, 1 t. breien. Alle st. naar het HB overzetten en met de tongennaald afkanten.

RECHTER VOORPIJP

Als LINKER ACHTERPIJP.

LINKER VOORPIJP

Als RECHTER ACHTERPIJP.

VOORPAND

Als ACHTERPAND tot *. SAL. 59 (61, 65) st. aan de rechterkant rest-breien. Met de overbl. 12 st., **Sg. 10/8, 1 t. breien. Alle st. naar het HB overzetten en met de tongennaald afkanten**. 12 HB-nld. naar de B-st. schuiven. Aan de rechterkant 12 st. opnemen en op dezelfde nld. zetten. Op boordst. overzetten. Van ** tot ** herh. 25 (27, 31) HB-nld. naar de B-st. schuiven. De middelste 25 (27, 31) st. opnemen en op nld. zetten. Op boordst. overzetten. Van ** tot **herh. **Bandjes:** 11 HB-nld. naar de B-st. schuiven. De overbl. 11 st. opnemen en op nld. zetten. Op boordst. overzetten en tot de gewenste lengte breien. Afkanten. **Bovenstukje:** Met H, over 27 (29,

33) HB-nld. MHO. Op de 1e tuckpatroontoer instellen, Sg. 9, 1 t. breien om de nld. te selekteren. 000. Van hieraf het tuck/streeppatr. breien. Tot TT 44 (46, 48) breien. Met H, Sg. 8, 1 t. breien. Op boordst. overzetten. 000. Tot TT 9 breien. Sg. 10/8, 1 t. breien. Alle st. naar het HB overzetten en met de tongennaald afkanten.

BINNENPIJPBIEZEN (x2)

Buitenpijpnaden sluiten. Enkelboorden naar binnen slaan en vastzetten. 115 (131, 147) HB-nld. naar de B-st. schuiven. Met de verkeerde kant van het werk naar u toe, hetzelfde aantal st. langs de binnenpijp opnemen en op nld. zetten. Met H, Sg. 8, 1 t. breien. Op boordst. overzetten. 000. Tot TT 5 breien. Sg. 10/8, 1 t. breien. Alle st. naar het HB overzetten en met de tongennaald afkanten.

AFWERKING

Delen opspelden en persen. Drukkers aan de binnenpijpen, achtertaille en bandjes zetten. De opzetrand van het bovenstukje aan de binnentailleboord zetten. De zijranden van het bovenstukje aan de bandjes zetten.

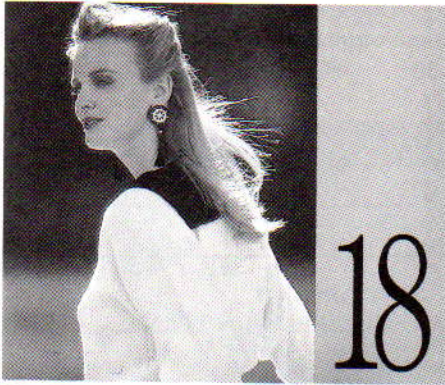

MACHINES: A, C of D met G-slede. **BENODIGDHEDEN:** 100% wol, 1000 m/100 g - H: 360 (375, 390, 405, 420) g naturel; KK: 130 (140, 150, 160, 170) g marineblauw. **MATEN:** Voor bovenwijdte 86 (91, 96, 101, 106) cm. **PROEFLAP:** Ribbelsteekpatr. - 40 st. = 15,4 cm en 60 t. = 11,6 cm (Sg. ca. 5). **BOORDSTEEK:** 1 x 1, Sg. 1. **OPMERKINGEN:** Tenzij anders vermeld wordt steeds de G-slede gebruikt. Zie patroonblad 1 (O).

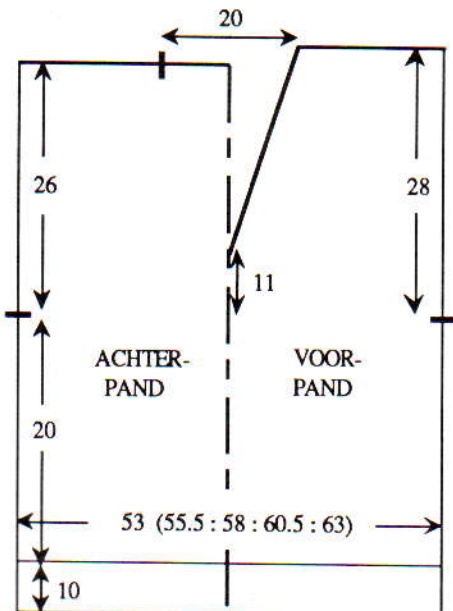

ACHTERPAND

Met H, over 139 (145, 151, 157, 165) HB-nld. opzetten. SAL. 000. Op boordst. overzetten. Sg. 1. *Met H, 14 t. breien. Met KK, 6 t. breien*. Van * tot * herh. Met H, 14 t. breien. [TT 54] Op de 1e patroontoer instellen. 000. Sg. 5. Van hieraf het ribbelsteekpatr. breien. Met H tot TT 104 breien. Aan weerskanten een merkdraadje aanbrengen. Tot TT 240 breien. Met de breislede 43 (46, 49, 52, 56) st. aan weerskanten rest-breien (schouders). De overbl. 53 st. afkanten.

VOORPAND

Als ACHTERPAND tot TT 162. SAL.

Hals

Een aantekening van de patroonpositie maken. De middelste 9 st. afkanten. Met de breislede, de st. rechts rest-breien. 2 t. breien. 22 x 1 st. aan de halszijde van de volg. en elke 4e t. mind. Tot TT 250 breien. Met de breislede de overbl. 43 (46, 49, 52, 56) st. rest-breien. De st. rechts op nld. terugzetten en deze zijde in spiegelbeeld afbreien.

MOUWEN

De schouderaden sluiten door de st. van het voor- en achterpand op nld. terug te zetten, met de goede kant naar elkaar toe. Sg. 10, met de breislede en H, 1 t. breien en afkanten. 140 HB-nld. naar de B-st. schuiven. Met de verkeerde kant van het werk naar u toe, hetzelfde aantal st. langs het armsgat tussen de merkdraadjes opnemen en op nld. zetten. Met H en de breislede, Sg. 5, 1 t. breien. 000. Op de 1e patroontoer instellen en van hieraf het ribbelsteekpatr. breien. Tot TT 6 breien. 31 x 1 st. aan weerskanten van de volg. en elke 6e t. mind. Tot TT 192 breien en de overbl. 78 st. rest-breien. **Mouwboorden:** 69 HB-nld. naar de B-st. schuiven. Met de verkeerde kant van het werk naar u toe, de st. van de mouw op nld. terugzetten, gelijk verdeeld over de t. Met H en de breislede, Sg. 5, 1 t. breien. 000. Op boordst. overzetten. Van * tot * twee maal herh. Met H, 13 t. breien. Sg. 10, 1 t. breien en met de tongennaald afkanten.

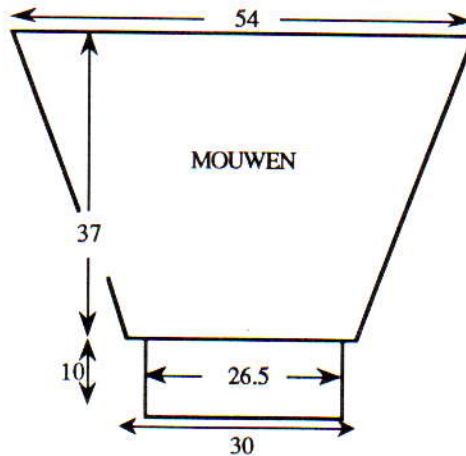

KRAAG

Met KK, over 93 HB-nld. opzetten. SAL. 000. Sg. 5, van hieraf het ribbelsteekpatr. breien. Tot TT 92 breien. Een aantekening van de patroonpositie maken. De middelste 53 st. afkanten. Met de breislede de st. rechts rest-breien. Tot TT 142 breien. 12 x 1 st. aan de rechterkant van de volg. en elke 3e t. mind.

Tot TT 180 breien en afkanten. De st. rechts op nld. terugzetten en deze zijde in spiegelbeeld afbreien.

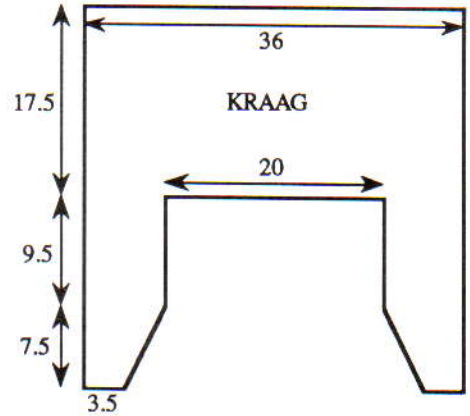

AFWERKING

Zij- en mouwnaden sluiten. De kraag met een stikst. aan de hals zetten (goede kant van de kraag tegen de verkeerde kant van de trui).

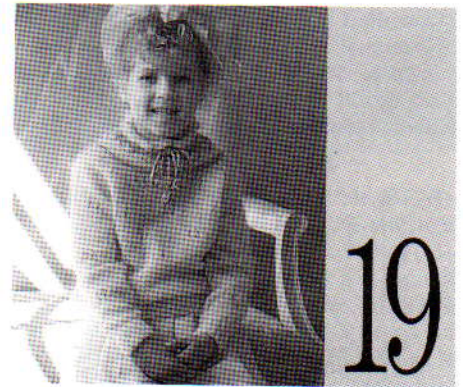

MACHINES: A, C of D met DB. **BENODIGDHEDEN:** 80% mohair/20% nylon, 1000 m/100 g - H: 150 (160, 170, 180, 190) g geel. 100% viscose, 346 m/100 g - restje KK (goudkleur). **MATEN:** Voor lengtemaat 120 (130, 140, 150, 160) cm [bovenwijdte ca. 62 (66, 70, 75, 81) cm]. **PROEFLAP:** Kantst. - 40 st. = 15 cm en 60 t. = 15,4 cm (Sg. ca. 7). **BOORDSTEEK:** 2 x 1 (zie Afkortingen), Sg. 1/1. **OPMERKINGEN:** Zie patroonblad 4 (I). Tenzij anders vermeld worden er steeds 2 draden H gebruikt.

ACHTERPAND

Met H, over 95 (101, 107, 116, 125) HB-nld. voor boordst. opzetten. 000. Tot TT 30 breien. Alle st. naar het HB overzetten. 0 (0, 2, 1, 2) st. bijmaken. 000. Sg. 7, tot TT 12 breien. Op de 1e patroontoer instellen en van hieraf het kantpatr. breien. Tot TT 74 (82, 90, 98, 110) breien.

Raglan

2 (2, 3, 3, 3) st. aan het beg. van de volg. 2 t. afkanten. 8 (9, 7, 6, 3) x 1 st. aan weerskanten van de volg. en elke 2e t. mind., en vervolgens 19 (21, 25, 29, 37) x 1 st. op elke t. Tot TT 110 (122, 130, 142, 154) breien en de overbl. 37 (37, 39, 39, 41) st. rest-breien.

VOORPAND

Als ACHTERPAND tot TT 98 (110, 118, 130, 142).

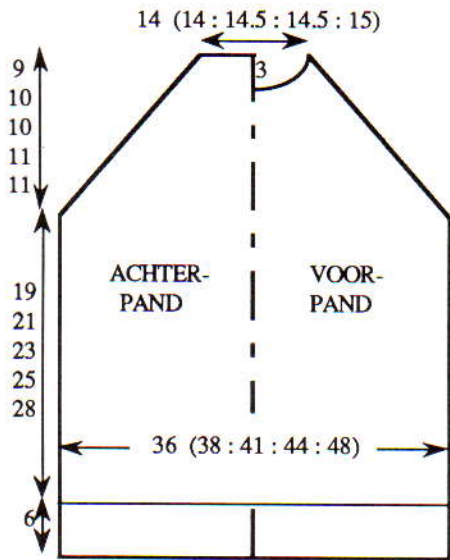

Hals

Een aantekening van de patroonpositie maken. Doorgaan met de raglanvorming als bij het achterpand en TEGELIJKERTIJD, de middelste 13 (13, 15, 15, 17) st. rest-breien. De st. links rest-breien. SAR. 1 t. breien. 5 x 2 st. aan het beg. van de volg. en elke 2e t. afkanten. Tot TT 110 (122, 130, 142, 154) breien en de overbl. 2 st. afhechten. De st. links op nld. terugzetten en deze zijde in spiegelbeeld afbreien.

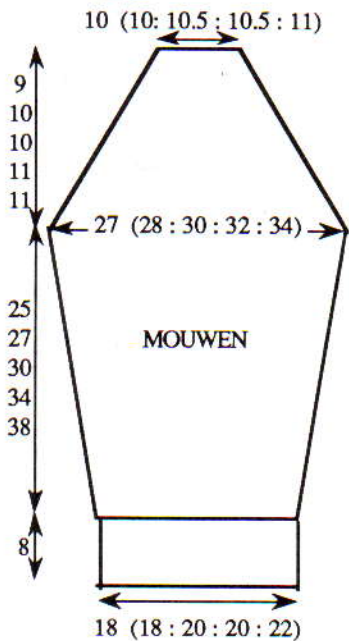

MOUWEN

Met H, over 47 (47, 53, 53, 59) HB-nld. voor boordst. opzetten. 000. Tot TT 40 breien. Alle st. naar het HB overzetten. 000. Sg. 7, tot TT 7 (7, 9, 8, 9) breien. 13 (14, 13, 16, 16) x 1 st. aan weerskanten van de volg. en elke 7e (7e, 9e, 8e, 9e) t. meer. en TEGELIJKERTIJD, als de TT op 12 staat, op de 1e patroontoer instellen. Van hieraf het kantpatr. breien. Tot TT 98 (106, 118, 132, 148) breien.

Raglan

2 (2, 3, 3, 3) st. aan het beg. van de volg. 2 t. afkanten. 14 (17, 16, 18, 16) x 1 st. aan weerskanten van de volg. en elke 2e t. mind., en vervolgens 7 (5, 7, 7, 11) x 1 st. op elke t. Tot TT 134 (146, 158, 176, 192) breien en de overbl. 27 (27, 29, 29, 31) st. rest-breien.

PAS EN HALSBOORD

Drie raglannaaden sluiten (één achterraglannaad openlaten). Met RG, over 130 (130, 138, 138, 146) HB-nld. opzetten en een paar t. breien. SAR. 000. Met KK, Sg. 5, 6 t. breien. De zoom vormen en 1 t. breien. Met de verkeerde kant van het werk naar u toe, hetzelfde aantal st. langs de pasrand opnemen en op nld. zetten, gelijk verdeeld over de t. 000. Met H, Sg. 7, tot TT 28 (28, 32, 32, 36) breien. Op 1 x 1 boordst. overzetten. 000. Van hieraf rondbreien (Sg. 2/2). Tot TT 16 breien. Alle st. naar het HB overzetten. Sg. 10, 1 t. breien. Sg. 5, 4 t. breien. Met KK, Sg. 10, 1 t. breien. Met H, Sg. 5, 4 t. breien. De st. van de 1e t. die met Sg. 10 is gebreid opnemen en op nld. zetten. Met 1 draad H, Sg. 10, 1 t. breien en afkanten.

AFWERKING

De 4e raglannaad sluiten. De pas- en halsboordnaad sluiten. De zij- en mouwnaden sluiten. Met KK, een koordje van 3 st. breien (zie Stap-voor-Stap) en aan de pas zetten. Met KK een koordje breien op het DB over 3 HB- en 2 DB-nld. (rondbreien, Sg. 4/4). De koordjes door de rondbreitoeren bij de hals rijgen. *Klokken (x 2)*: Met RG, over 7 HB-nld. voor VB opzetten. Een paar toeren rondbreien. KK invoegen. 000. Sg. 6/6, tot TT 16 breien. Elke 2e HB- en DB-st. op de nld. ernaast zetten en de lege nld. op de B-st. laten staan. Tot TT 32 breien. Een draad door de st. op de nld. rijgen. Een draad rijgen door de lusjes van de 1e toer die met KK is gebreid en het RG verwijderen. De klok in tweeën vouwen en het einde van het koordje door de klok rijgen. Een knoop aan het einde van het koordje maken. De garenuiteinden van de klok aantrekken en vastzetten. De klok kan ook op het HB worden gebreid: Met RG, over 15 HB-nld. opzetten en een paar t. breien. 000. Met KK, Sg. 6, tot TT 8 breien. Elke 2e st. op de nld. ernaast zetten en de lege nld. op de B-st. laten staan. Tot TT 16 breien. Een draad door de st. op nld. rijgen. Een draad rijgen door de lusjes van de 1e t. die met KK is gebreid. Naad sluiten en zoals bovenstaand afwerken.



MACHINES: D met DB. **BENODIGDHEDEN:** 100% katoen, 350 m/100 g - H: 350 (370, 390, 410, 430) g marineblauw; KK: 195 (205, 215, 225, 235) g geel. **MATEN:** Voor bovenwijdte 86 (91, 96, 101, 106) cm. **PROEFLAP:** Noors - 40 st. = 12,7 cm en 60 t. = 19 cm (Sg. ca. 8). **BOORDSTEEK:** 2 x 2, Sg. 1°/1°. **OPMERKINGEN:** Zie patroonblad 3 (A).

ACHTERPAND

Met H, over 166 (174, 182, 192, 198) HB-nld. voor boordst. opzetten. 000. Tot TT 31 breien. Alle st. naar het HB overzetten. 1 st. aan weerskanten bijmaken. Sg. 8. Op de 1e patroontoer instellen en 1 t. breien om de nld. te selekteren. 000. Met H in TVO-A en KK in TVO-B, van hieraf noors breien. Tot TT 95 breien. Aan weerskanten een merkdraadje aanbrengen. Tot TT 180 breien. De middelste 58 st. rest-breien. De overbl. 55 (59, 63, 68, 71) st. aan weerskanten rest-breien, (schouder).

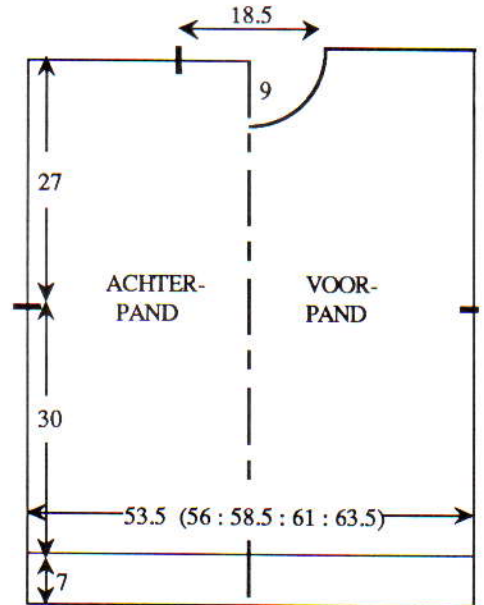

VOORPAND

Als ACHTERPAND tot TT 152.

Hals

Een aantekening van de patroonpositie maken. SAR. De middelste 24 st. rest-breien. De st. links rest-breien. SAR. 1 t. breien. 1 x 4 st., 1 x 3 st. en 2 x 2 st. aan het beg. van de volg. en elke 2e t. afkanten, en vervolgens 6 x 1 st. mind. Tot TT 180 breien en de overbl. 55 (59, 63, 68, 71) st. rest-breien. De st. links op nld. terugzetten en deze zijde in spiegelbeeld afbreien.

HALSBOORD

Eén schoudernaad sluiten door de st. van het voor- en achterpand op nld. terug te zetten, met de goede kant naar elkaar toe. Met H, Sg. 10, 1 t. breien en afkanten. 142 HB-nld. naar de B-st. schuiven. Met de goede kant van het werk naar u toe, hetzelfde aantal st. langs de hals opnemen en op nld. zetten. Met H, Sg. 8, 1 t. breien. Op boordst. overzetten. 000. Tot TT 14 breien. Alle st. naar het HB overzetten. Sg. 8, 2 t. breien en rest-breien. De tweede schoudernaad en de halsboordnaad sluiten. De halsboord naar buiten slaan en met een stikst. vastzetten door de laatste t. die met H gebreid is.

MOUWEN

170 HB-nld. naar de B-st. schuiven. Met de verkeerde kant van het werk naar u toe, hetzelfde aantal st. langs het armsgat tussen de merkdraadjes opnemen en op nld. zetten. Sg. 8. Op de 1e patroontoer instellen en 1 t. breien om de nld. te selekteren. 000. Met H in TVO-A en KK in TVO-B, tot TT 11 breien.

31 x 1 st. aan weerskanten van de volg. en elke 3e t. mind. Tot TT 104 breien en de overbl. 108 st. rest-breien. **Mouwboorden:** 70 HB-nld. naar de B-st. schuiven. Met de verkeerde kant van het werk naar u toe, de st. van de mouw op nld. terugzetten, gelijk verdeeld over de t. Met H, Sg. 8, 1 t. breien. Op boordst. overzetten. 000. Tot TT 23 breien. Sg. 10/8, 1 t. breien. Alle st. naar het HB overzetten en met de tongennaald afkanten.

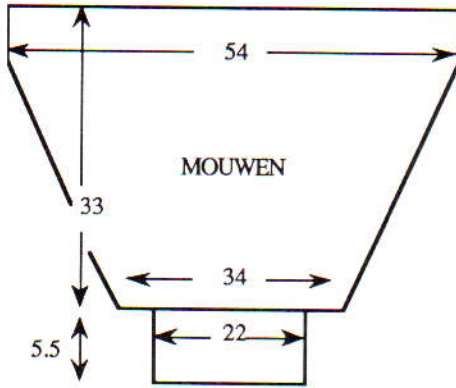

AFWERKING

Alle delen (behalve de boorden) opspelden en persen. Zij- en mouwnaden sluiten.

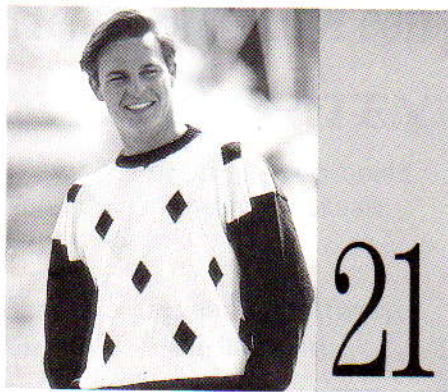

MACHINES: A, C of D met intarsia-faciliteit of intarsia-slede en DB. **BENODIGDHEDEN:** 100% katoen, 350 m/100 g - H: 450 (470, 490, 510, 530) g marineblauw; A: 90 g geel; B: 80 g. wit. **MATEN:** Voor bovenwijdte 91 (96, 101, 106, 111) cm. **PROEFLAP:** Tr. st. - 40 st. = 13,8 cm en 60 t. = 15,7 cm (Sg. ca. 6°). Intarsia - 40 st. = 13,8 cm en 60 t. = 15,3 cm (Sg. ca. 7°). (Als u van de intarsia-slede gebruik gaat maken, maak de proeflap dan met de intarsia-slede - de steekgrootte voor de breislede kan afwijken van die van de intarsia-slede.) **BOORDSTEEK:** 1 x 1, Sg. 0°/0°. **OPMERKINGEN:** Zie patroonblad 6 voor intarsiateltekening.

ACHTERPAND

Met H, over 165 (173, 179, 187, 195) HB-nld. voor boordst. opzetten. 000. Tot TT 45 breien. Alle st. naar het HB overzetten. 000. Sg. 6°, tot TT 130 breien. Aan weerskanten een merkdraadje aanbrengen. Tot TT 238 breien. De middelste 59 st. rest-breien. De overbl. 53 (57, 60, 64, 68) st. aan weerskanten rest-breien (schouders).

VOORPAND

Van * tot * herh. Met H, Sg. 7, 1 t. breien.

000. Van hieraf intarsia breien. Tot TT 134 breien. Aan weerskanten een merkdraadje aanbrengen. Tot TT 212 breien.

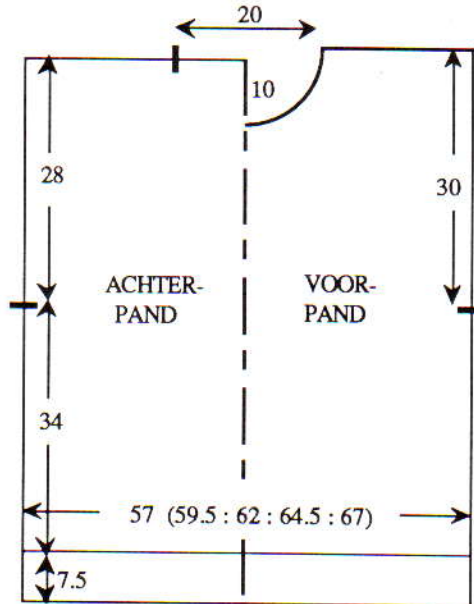

Hals

Een aantekening van de patroonpositie maken. SAR. De middelste 20 st. rest-breien. De st. links rest-breien. SAR. 1 t. breien. 1 x 4 st., 1 x 3 st. en 3 x 2 st. aan het beg. van de volg. en elke 2e t. afkanten, en vervolgens 6 x 1 st. mind. Tot TT 252 breien en de overbl. 53 (57, 60, 64, 68) st. aan weerskanten rest-breien. De st. links op nld. terugzetten en deze zijde in spiegelbeeld afbreien.

HALSBOORD

Eén schoudermaat sluiten door de st. van het voor- en achterpand op nld. terug te zetten, met de goede kant naar elkaar toe. Met H, Sg. 10, 1 t. breien en afkanten. 145 HB-nld. naar de B-st. schuiven. Met de goede kant van het werk naar u toe, hetzelfde aantal st. langs de hals opnemen en op nld. zetten. Met H, Sg. 6°, 1 t. breien. Op boordst. overzetten. 000. Tot TT 26 breien. Alle st. naar het HB overzetten. Sg. 6°, 2 t. breien en rest-breien. De tweede schoudermaat en de halsboordmaat sluiten. De halsboord naar buiten slaan en met een stikst. vastzetten door de laatste t. die met H gebreed is.

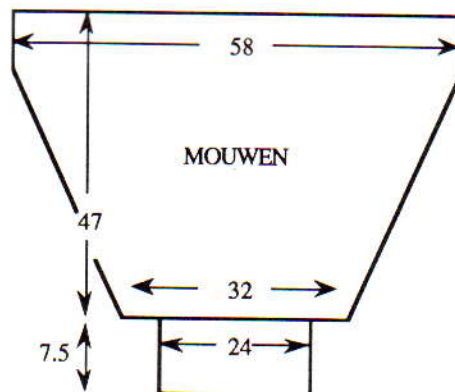

MOUWEN

168 HB-nld. naar de B-st. schuiven. Met de verkeerde kant van het werk naar u toe, hetzelfde aantal st. langs het armsgat tussen de

merkdraadjes opnemen en op nld. zetten. 000. Sg. 6°, tot TT 28 breien. 38 x 1 st. aan weerskanten van de volg. en elke 4e t. mind. Tot TT 180 breien en de overbl. 92 st. rest-breien. **Mouwboorden:** 41 HB-nld. naar de B-st. schuiven. Met de verkeerde kant van het werk naar u toe, de st. van de mouw op nld. terugzetten, gelijk verdeeld over de t. Sg. 6°, 1 t. breien. Op boordst. overzetten. 000. Tot TT 45 breien. Sg. 10/8, 1 t. breien. Alle st. naar het HB overzetten en met de tongennaald afkanten.

AFWERKING

Alle delen (behalve de boorden) opspelden en persen. Zij- en mouwnaden sluiten.

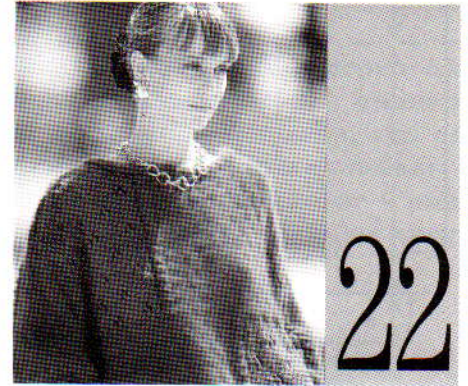

MACHINES: KX-395 Convertible. **BENODIGDHEDEN:** 70% angora/30% wol, 450 m/100 g - H: 240 (250, 260, 270, 280) g jade-groen. 100% zijde, 150 m/100 g - A: 400 (420, 440, 460, 480) g jadegroen. **MATEN:** Voor bovenwijdte 86 (91, 96, 101, 106) cm. **PROEFLAP:** Kantst. - 20 st. = 10,5 cm en 30 t. = 12,5 cm (Sg. ca. 5). Tuckst. - 20 st. = 10,5 cm en 30 t. = 8,3 cm (Sg. ca. 4). **BOORDSTEEK:** 2 x 1, Sg. 2. **OPMERKINGEN:** Zie patroonblad 2 (J) voor kantteltekening en 2 (K) voor tuck. *Met H, 7 t. breien. Met A, 1 t. breien*. Van * tot * steeds herh. Tenzij anders vermeld, worden de naalden om en om gebruikt (d.w.z. elke 2e nld. op de B-st.)

ACHTERPAND - Vlak A (tuck)

Met RG, over 62 (64, 67, 69, 71) HB-nld. opzetten en een paar t. breien. SAR. Met A, Sg. 7, 1 t. breien. **000. Met H, Sg. 6, van hieraf tuck breien en de teltekening volgen en TEGELIJKERTIJD, als de TT op 6 staat, aan de linkerkant van de volg. en elke 6e t. de 4e st. vanaf de rand op de nld. ernaast zetten en de lege nld. op de B-st. laten staan. Tot TT 104 breien**. Aan de linkerkant 1 st. mind. Rest-breien.

ACHTERPAND - Vlak B (kant)

Met RG, over 41 (43, 46, 48, 50) HB-nld. opzetten en een paar t. breien. SAR. Met A, Sg. 7, 1 t. breien. 000. ***Van hieraf kant breien en de teltekening volgen. Tot TT 4 breien. Aan de rechterkant van de volg. en elke 4e t. de 4e st. vanaf de rand op de nld. ernaast zetten en de lege nld. op de B-st. laten staan. Tot TT 68 breien***. Aan de rechterkant 1 st. mind. Aan de rechterkant 21 nld. naar de B-st. schuiven.

ACHTERPAND - Vlak C (tuck)

Met de verkeerde kant van het werk naar u

toe, van links naar rechts werken en 21 st. van de linkerkant van vlak A opnemen en op de 21 lege nld. zetten. Aan de rechterkant 1 st. bijmaken. Van ** tot ** herh., in spiegelbeeld. Tot TT 104 breien. Aan de rechterkant 1 st. mind. 25 (27, 30, 32, 34) st. aan de linkerkant rest-breien (schouder). De overbl. 36 st. rest-breien.

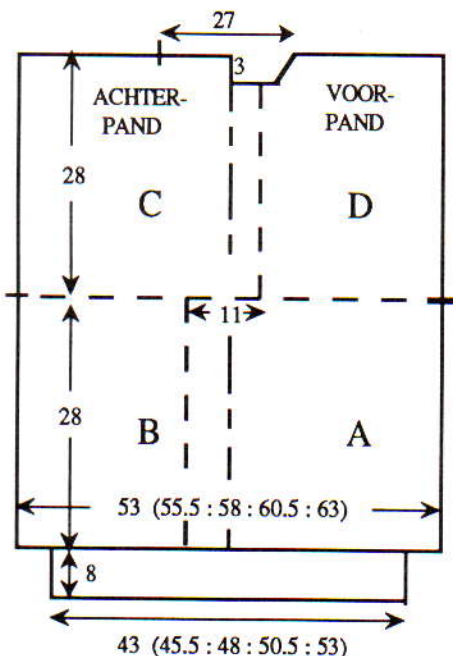

ACHTERPAND - Vlak D (kant)

40 (42, 45, 47, 49) HB-nld. naar de B-st. schuiven. Met de verkeerde kant van het werk naar u toe, de overbl. st. van vlak A op nld. terugzetten. Aan de linkerkant 1 st. bijmaken. Van *** tot *** herh., in spiegelbeeld. Tot TT 55 breien en aan de rechterkant een merkdraadje aanbrengen. Tot TT 68 breien. Aan de linkerkant 1 st. mind. 25 (27, 30, 32, 34) st. aan de rechterkant rest-breien (schouder). De overbl. 15 st. rest-breien.

VOORPAND - Vlak C (tuck)

Als ACHTERPAND, tot TT 92 van vlak C. SAR.

Hals

Een aantekening van de patroonpositie maken. 1 x 27 st. en 5 x 2 st. aan de halszijde (rechts) van de volg. en elke 2e t. afkanten. Tot TT 104 breien en de overbl. 25 (27, 30, 32, 34) st. rest-breien (schouder).

VOORPAND - Vlak D (kant)

Als ACHTERPAND, tot TT 60 van vlak D.

Hals

Een aantekening van de patroonpositie maken. 1 x 6 st., 1 x 4 st. en 2 x 3 st. aan de halszijde (links) van de volg. en elke 2e t. afkanten. Tot TT 68 breien en de overbl. 25 (27, 30, 32, 34) st. rest-breien (schouder).

TAILLEBOORDEN

Alle vlakken aan elkaar zetten. 83 (86, 92, 95, 101) opeenvolgende HB-nld. naar de B-st. schuiven. Met de verkeerde kant van het werk naar u toe, de st. van het voor- en achterpand op nld. terugzetten, gelijk verdeeld over de t. SAL. Met H, Sg. 6, 1 t. breien. 000. Sg. 2, 29 t. breien. Sg. 10, 1 t. breien. Elke 3e st. laten

vallen en een ladder vormen tot de 1e t. die met H gebreid is. Met de tongennaald, de st. omdraaien door ze één voor één op te haken. De laatste steek op de lege naald hangen. De st. met de tongennaald afkanten.

ACHTERHALSBOORD

51 HB-nld. naar de B-st. schuiven. ****Met de verkeerde kant van het werk naar u toe, de st. van de hals op nld. terugzetten. 000. Met H, Sg. 5, tot TT 19 breien. Sg. 10, 1 t. breien en afkanten****.

VOORHALSBOORD

57 HB-nld. naar de B-st. schuiven. Met de verkeerde kant van het werk naar u toe, de st. van de voorhals op nld. terugzetten. Van **** tot **** herh.

MOUWEN

De schoudermaden sluiten door de st. van het voor- en achterpand op nld. terug te zetten, met de goede kant naar elkaar toe. Met H, Sg. 10, 1 t. breien en afkanten. 64 HB-nld. naar de B-st. schuiven. Met de verkeerde kant van het werk naar u toe, van links naar rechts werken en hetzelfde aantal st. langs de armsgatrand van vlak C tot het merkdraadje op vlak D opnemen en op nld. zetten. SAL. Met A, Sg. 7, 1 t. breien.

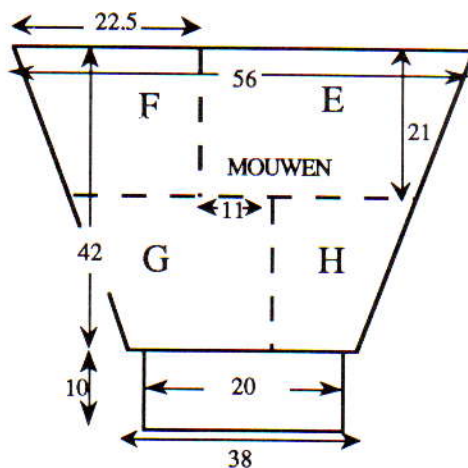

Vlak E (tuck)

1 st. aan de rechterkant meer. Van ** tot ** herh., maar nu 80 t. breien en TEGELIJKERTIJD, als de TT op 3 st. 9 x 1 st. aan de linkerkant van de volg. en elke 9e t. min. De overbl. 56 st. rest-breien.

Vlak F (kant)

43 HB-nld. naar de B-st. schuiven. Met de verkeerde kant van het werk naar u toe, van links naar rechts werken, 43 st. langs vlak D opnemen vanaf het merkdraadje bij het armsgat en op nld. terugzetten. 1 st. aan de linkerkant meer. Van *** tot *** herh., maar nu 52 t. breien en TEGELIJKERTIJD, als de TT op 2 staat, 9 x 1 st. aan de rechterkant van de volg. en elke 6e t. mind. 1 st. aan de linkerkant mind.

Vlak G (tuck)

Met de verkeerde kant van het werk naar u toe, 21 st. van de rechterkant van vlak E opnemen en op de 21 nld. links van vlak F zetten. 1 st. aan de linkerkant bijmaken. Van ** tot ** in spiegelbeeld herh., maar nu 80 t.

breien en de minderingen aan de rechterkant maken als bij vlak E. De overbl. 48 st. rest-breien.

Vlak H (kant)

Met de verkeerde kant van het werk naar u toe, de overbl. 34 st. van vlak E op nld. terugzetten. 1 st. aan de rechterkant bijmaken. Van *** tot *** in spiegelbeeld herh., maar nu 52 t. breien en de minderingen aan de linkerkant maken als bij vlak F. De overbl. 27 st. rest-breien. *Mouwboorden:* Met een matrassteekje alle vlakken aan elkaar zetten. 38 opeenvolgende HB-nld. naar de B-st. schuiven. Met de verkeerde kant van het werk naar u toe, de st. van de mouw op nld. terugzetten, gelijk verdeeld over de t. Als tailleboorden, maar 40 i.p.v. 29 t. breien. Met een stiksteekje afkanten.

AFWERKING

Halsboordnaden sluiten. Zij- en mouwnaden sluiten. Mouwboorden naar binnen slaan en vastzetten. De halsboord naar buiten laten rollen. Met A, de halsboord vastzetten (zie foto). Met H, Sg. 2, acht koordjes van 3 st. breien en met het koordje de gaatjes naaien (zie foto). *Koordje:* 3 st, MHO. Sg. 2, 2 t. breien. 1 PART-toets indrukken en tot de gewenste lengte breien.

Patroonbladen

De patroonbladen worden gebruikt met de brei-instructies in deze uitgave. Om de ontwerpen te kunnen breien, moeten ze zodanig gekopieerd worden, dat de machine ze begrijpt. Dit zal afhangen van het patroonsysteem van de machine, d.w.z. gaat het om een elektronisch systeem, een ponskaartsysteem of om minder geavanceerde machines, waarbij u handmatig moet selekteren of toetsen moet bedienen.

Sommige ontwerpen zijn echter niet voor alle machines geschikt en kunnen slechts op elektronische modellen worden gemaakt; u dient de door uw machine vereiste steekherhalingen dus te vergelijken met die van het patroon. Bent u in het bezit van een ponskaart-machine, dan heeft u ontwerpen nodig met herhaling voor 24 steken, d.w.z. 2, 3, 4, 6, 8, 12 of 24 en bij eenvoudige modellen heeft u herhalingen nodig voor 8 steken, d.w.z. 2, 4 of 8. Denk eraan, dat u complete ontwerpen

kopieert, anders zullen de patroongebieden niet goed uitkomen bij patroonherhalingen.

Soms is het mogelijk om het ontwerp enigzins te wijzigen door een tweetal steken toe te voegen, zodat het geschikt is voor uw machine. Is dit niet het geval, dan kunt u in de regel een soortgelijk ponskaart- of stekenpatroon vervangen, zodat u een acceptabel alternatief krijgt. Bij enkelvoudige motieven die breder zijn dan een ponskaart kunt u de patroonkaart gebruiken om handmatig andere steken te selekteren dan die reeds door de kaart zijn geselekteerd.

Vergeet bovendien niet dat de ontwerpen op de patroonbladen eveneens gebruikt kunnen worden als kaarten voor intarsia, mazen, etc. of voor eigen ideeën en dat een 4,5 mm ponskaart-ontwerp vaak gebruikt kan worden voor 9 mm ponskaart-machines en vice versa (behalve voor kant en draadkant).

Het maken van een ponskaart met behulp van de patroonbladen

KANTKAARTEN

Hieronder ziet u een voorbeeld van hoe u een kantponskaart kunt maken.

Stap 1. Kopieer het ontwerp op een blanco ponskaart.

We hebben het ontwerp voor de lengte van de kaart tweemaal herhaald.

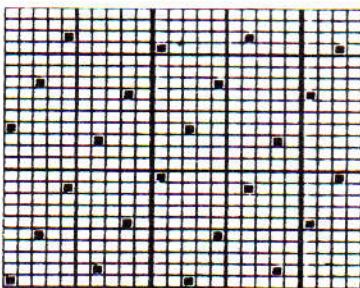

Stap 2. Pons daarna twee rijen gaatjes voor de overlapping.

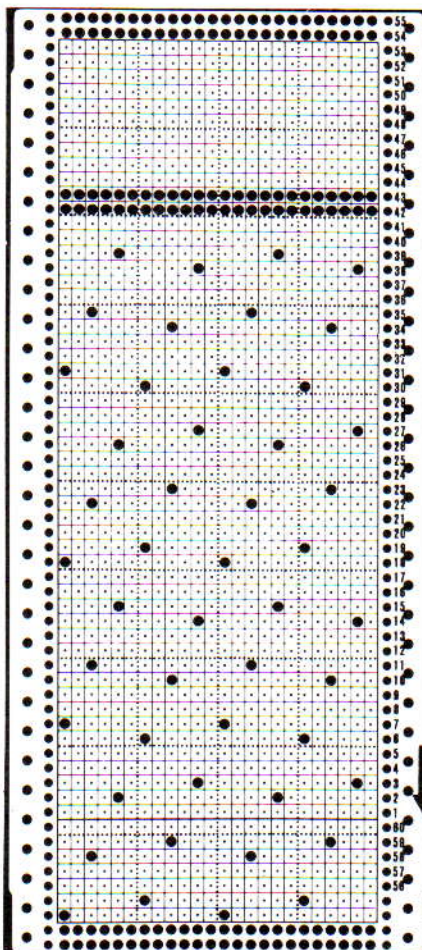

Stap 3. Knip nu de bovenrand van de kaart.

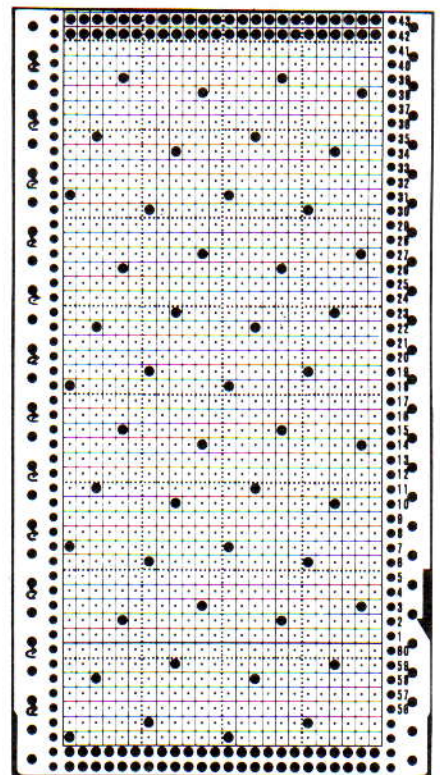

Stap 4. Markeer tenslotte de linkerzijde van de kaart met pijltjes, zodat u weet, wanneer u de breislede moet gebruiken.

Het markeren van een patroonblad voor het breien van kant

Kontroleer of het ontwerp geschikt is voor een ponskaart van 24 steken. Pons het ontwerpgebied, precies zoals aangegeven, op een blanco kaart, met inbegrip van eventuele lege steken of toeren. Herhaal het patroon zo vaak als nodig is om de breedte van de kaart te vullen en deze lang genoeg is om gekoppeld te worden en soepel door het mechanisme loopt. Zorg ervoor dat u complete patroonherhalingen pons. Eventuele overbodige toeren aan de bovenzijde van de kaart kunt u afknippen, maar vergeet niet eerst 2 complete toeren te ponsen voor de overlapping. In geval van zeer lange ontwerpen kunt u, voor het verkrijgen van extra lengte, 2 of meer kaarten met behulp van klemmetjes aan elkaar vast maken.

Schuif de kaart in de machine en vergrendel deze bij toer 1. Zet de breislede aan de rechterzijde en de kantslede aan de linkerzijde van het naaldenbed. Haal de breislede over van rechts naar links en vervolgens van links naar rechts, zodat de naalden op één lijn komen te staan. Haal nu de kantslede over naar rechts en ontgrendel de kaart. Wanneer u de slede voor de eerste keer overhaalt kan het zijn dat niet alle naalden worden geselecteerd. Dit dient echter wel te geschieden bij de tweede keer.

Ga verder met het overhalen van de kantslede totdat er geen naalden meer zijn geselecteerd. Staat de kantslede op dat moment aan de rechterzijde, schuif hem dan weer naar de beginpositie aan de linkerzijde. Worden er hierdoor geen naalden geselecteerd, markeer dan de linkerkant van de kaart met een pijltje, hetgeen wil zeggen: "brei 2 toeren met behulp van de breislede" of met een cijfer,

bijv. "6", hetgeen wil zeggen: "brei 6 toeren met behulp van de breislede". Werk de kaart zo verder af, totdat u weer bij toer 1 bent.

Bij de meeste volledige kantpatroon-ontwerpen worden steken in beide richtingen overgebracht. Het kan dan ook gebeuren dat de kantslede wordt overgehaald, zonder dat er naalden worden geselecteerd of steken worden overgebracht, terwijl het toch niet het moment is om de breislede te gebruiken. Door de kantslede over te halen komt deze, voor wat betreft de richting van overbrenging, aan de juiste zijde van het naaldenbed te staan (zie 10).

Een voorbeeld hiervan is stekenpatroon M op patroonblad nr. 1, waarbij u de kantslede aan de linkerzijde viermaal moet overhalen, voordat u de breislede aan de rechterzijde tweemaal kunt overhalen, d.w.z.:

- heen (van links naar rechts) — de naalden worden geselecteerd.
- terug (van rechts naar links) — de steken worden overgebracht op de naastliggende naalden (van rechts naar links), er worden gaatjes gemaakt, er zijn lege naaldkoppen en er worden nieuwe naalden geselecteerd.
- heen (van links naar rechts) — de steken worden overgebracht op de naastliggende naalden (van links naar rechts), er worden gaatjes gemaakt, er zijn lege naalden en er worden geen nieuwe naalden geselecteerd.
- terug (van rechts naar links) — er worden geen steken overgebracht of naalden geselecteerd. U moet dus nu de breislede gaan gebruiken.

Breien van een kantpatroon — Richtlijnen :

- De breislede maakt de steken. Het garen wordt door de breislede geregen.
- De kantslede zorgt voor het overbrengen van de steken, waardoor de gaatjes ontstaan. In de kantslede wordt geen garen geregen.
- De breislede bevindt zich aan de rechterzijde van het naaldenbed (startpositie).
- De kantslede bevindt zich aan de linkerzijde van het naaldenbed (startpositie).
- Bij het maken van een kantpatroon heeft de breislede geen invloed op de kaart.
- De kantslede laat de kaart doordraaien.
- De kant- of breislede moet in zijn startpositie worden gebracht, voordat de andere slede overgehaald kan worden.
- Voor het maken van een gaatje moet de kantslede tweemaal overgehaald worden. Bij de eerste keer wordt de naald geselecteerd met de steek die gevormd zal worden tot een gaatje. Bij de tweede keer wordt deze geselecteerde steek door de kantslede overgebracht op een naastliggende naald. Op de plaats waar het gaatje is gevormd, bevindt zich nu een lege naald.
- Wanneer alles is overgebracht, mogen er geen twee, naast elkaar liggende, lege naalden zijn.
- Steken worden altijd overgebracht in de richting die de kantslede uitgaat.
- De kantslede kan in één toer zowel steken overbrengen als naalden selecteren. De slede brengt één set geselecteerde steken over en tegelijkertijd kan hij de naalden voor de volgende toer selecteren.
- De kantslede hoeft niet per se op het afgemaakte stekenontwerp te lijken (in tegenstelling tot bijvoorbeeld een noors patroon).
- Wanneer alle geselecteerde naalden zich weer op de werkstand bevinden en de kantslede links van het naaldenbed staat, is het tijd om de breislede te gaan gebruiken.
- In geval van de kantslede kunt u geen gebruik maken van de E-stand. Maak voor het breien van verkorte of verlengde toeren gebruik van de A-stand en het opzetkoordje of brei een stukje met restgaren.
- Voordat u met het selecteren van naalden en overbrengen van steken voor een kantpatroon begint, dient u twee toeren tricosteeck te breien met behulp van de breislede, zodat u enkele lusjes krijgt voor het overbrengen van steken.

Kaarten voor noors patroon en andere steken

Hieronder ziet u een voorbeeld van hoe u een ponskaart voor een noors patroon kunt maken.

Stap 1 t/m 3 is hetzelfde als bij de kantkaart. We hebben het ontwerp driemaal over de breedte van de kaart herhaald en zesmaal voor de lengte van de kaart.

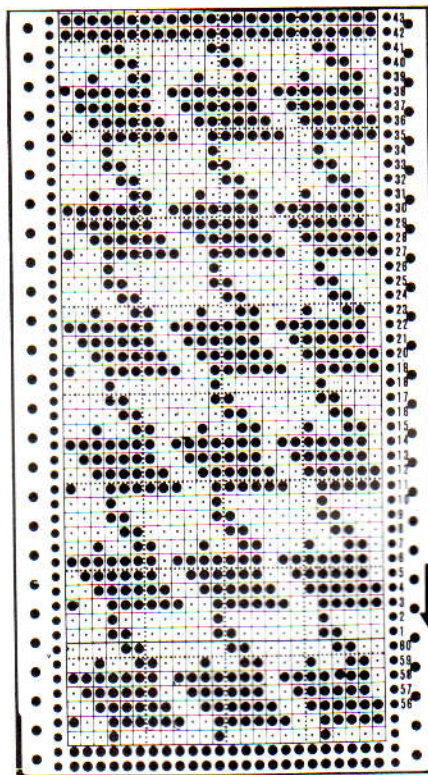
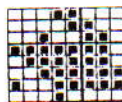

PATROONBLAD 1

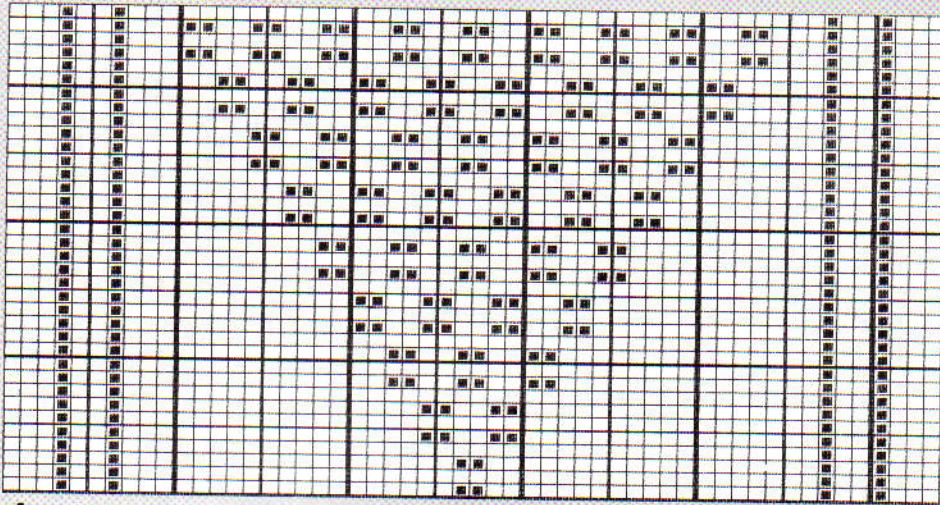

A

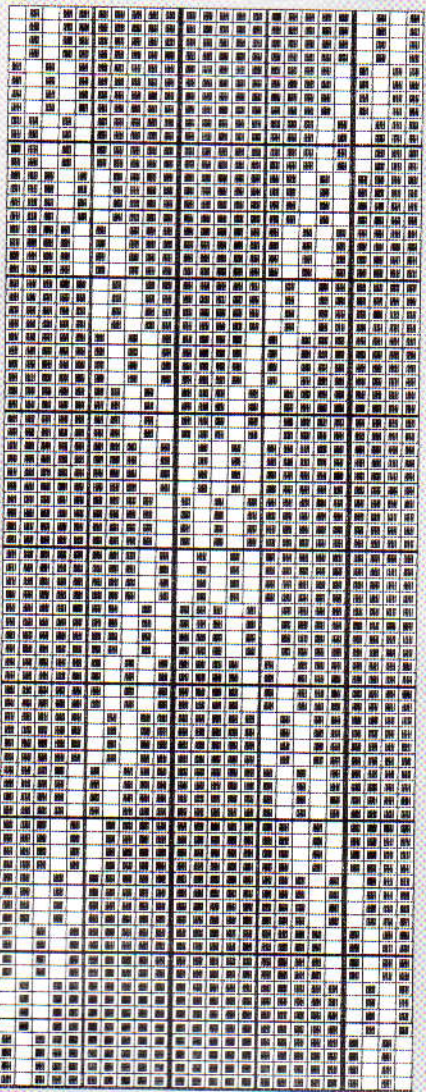

L

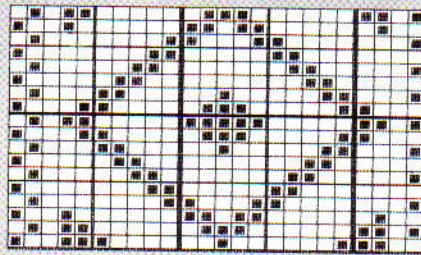

B

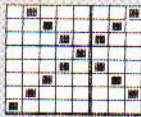

C

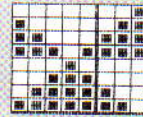

D



E



F



O



H

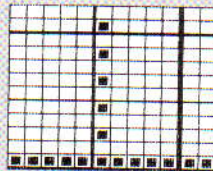

I

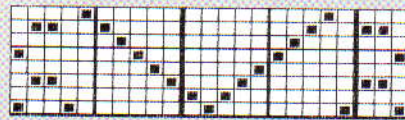

J



K

M

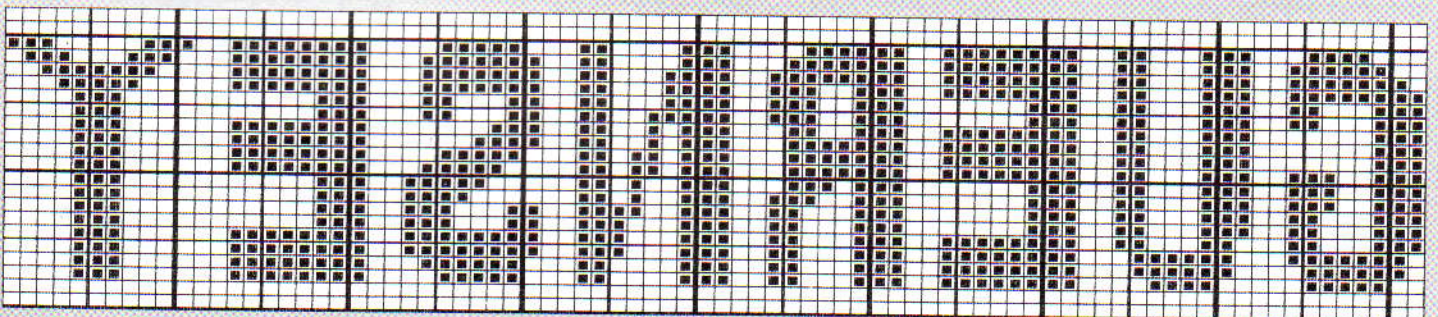

G



N

PATROONBLAD 2

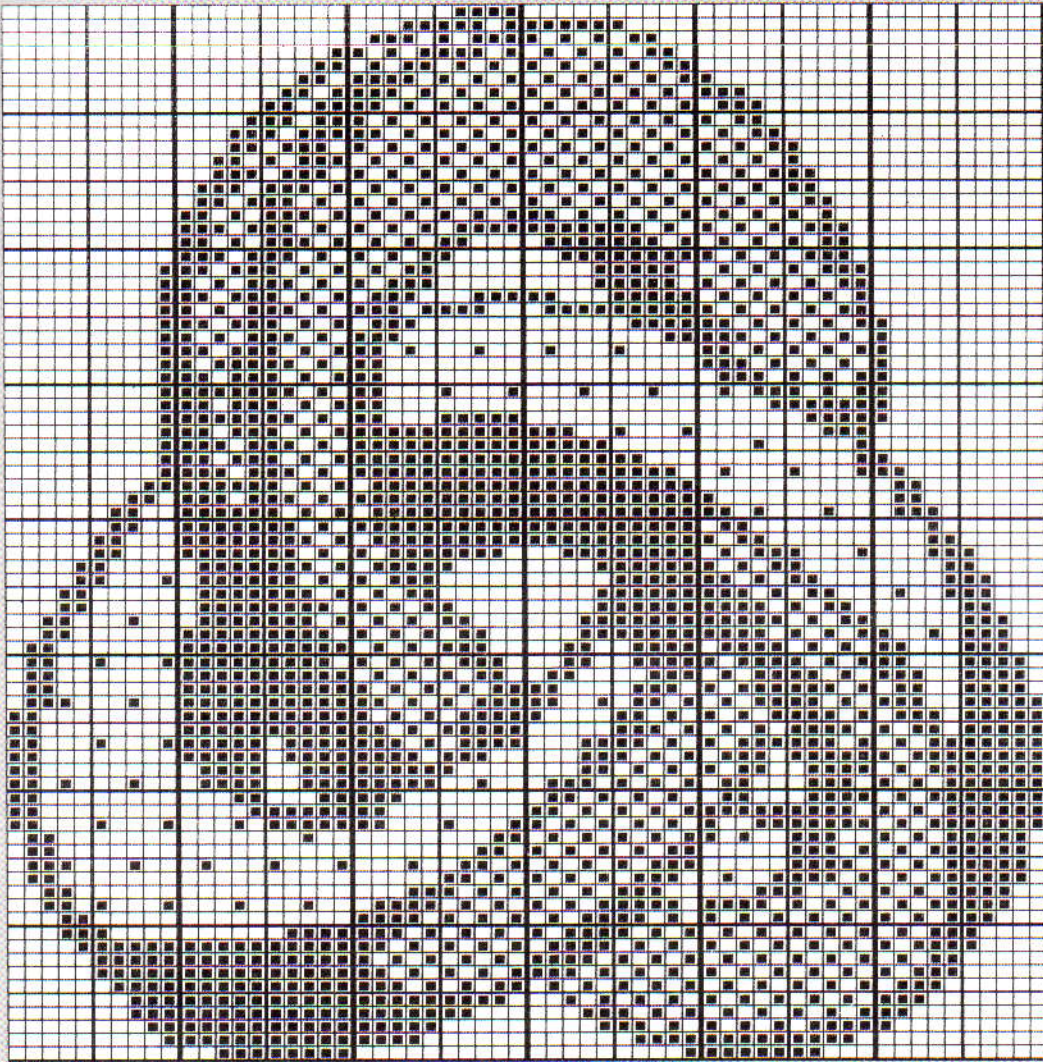

A

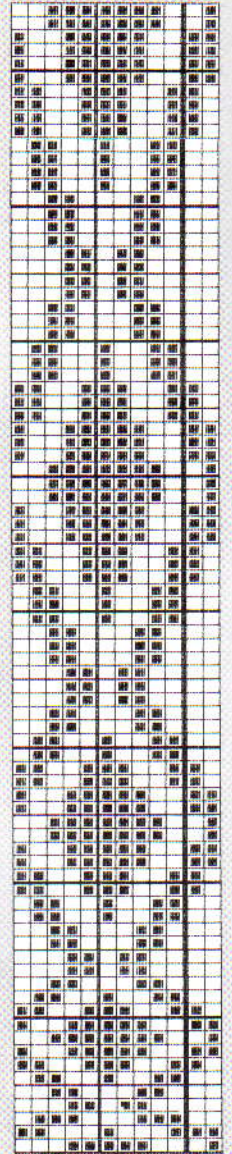

B

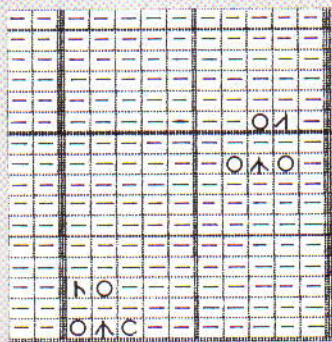

J

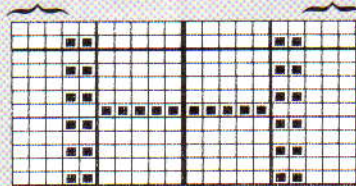

C



E

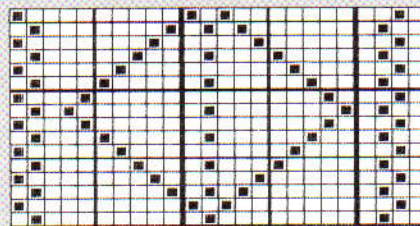

D

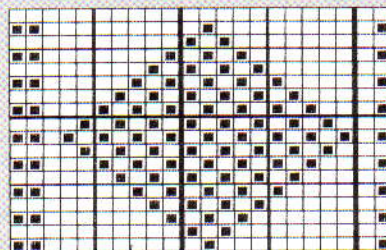

F



G



H



I

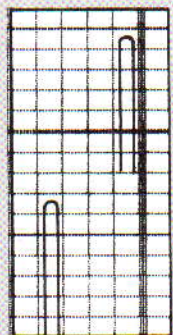

K

PATROONBLAD 3

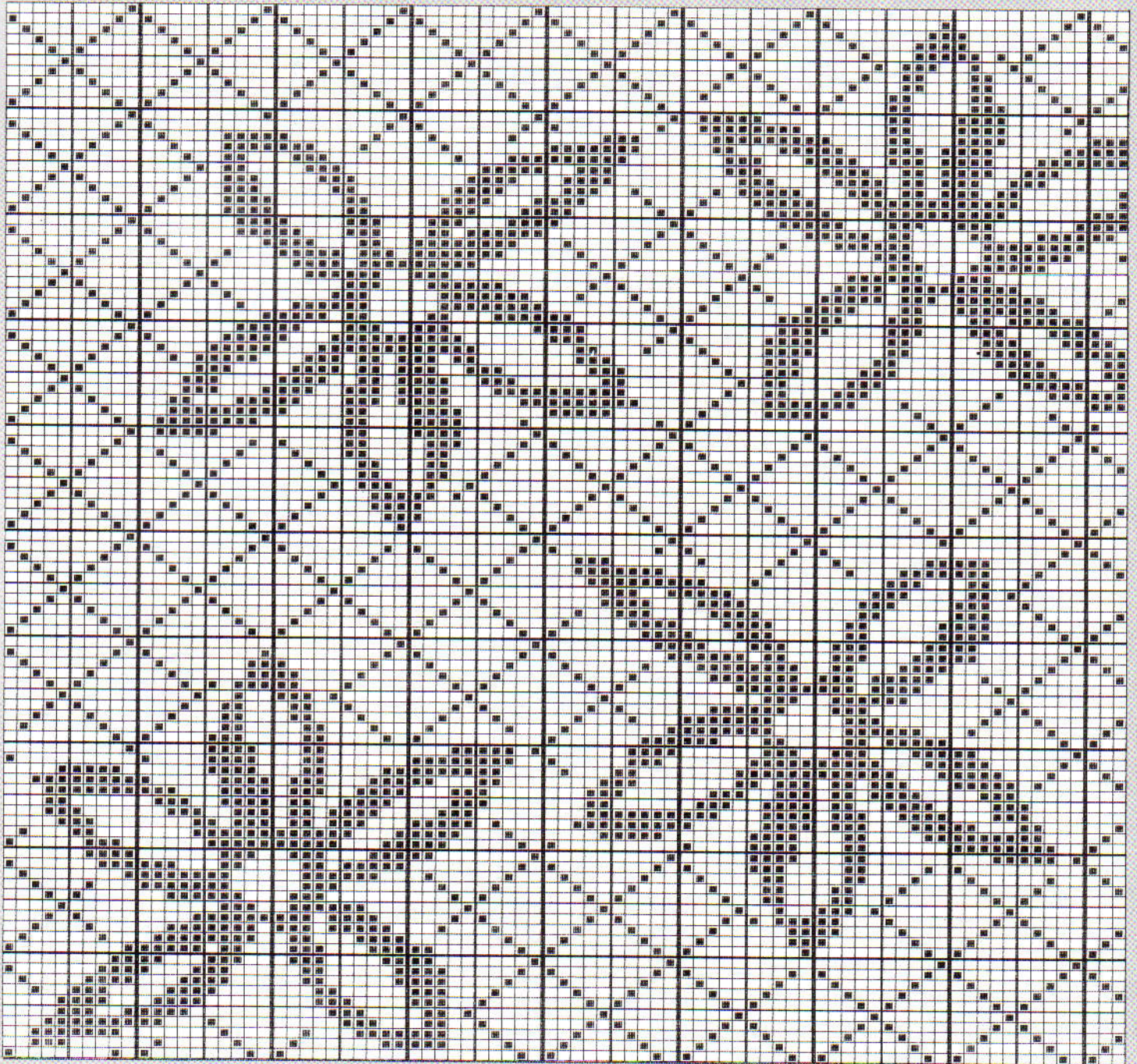

A

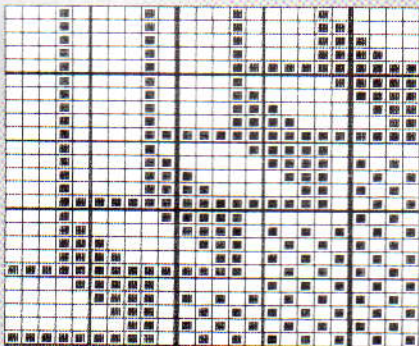

B

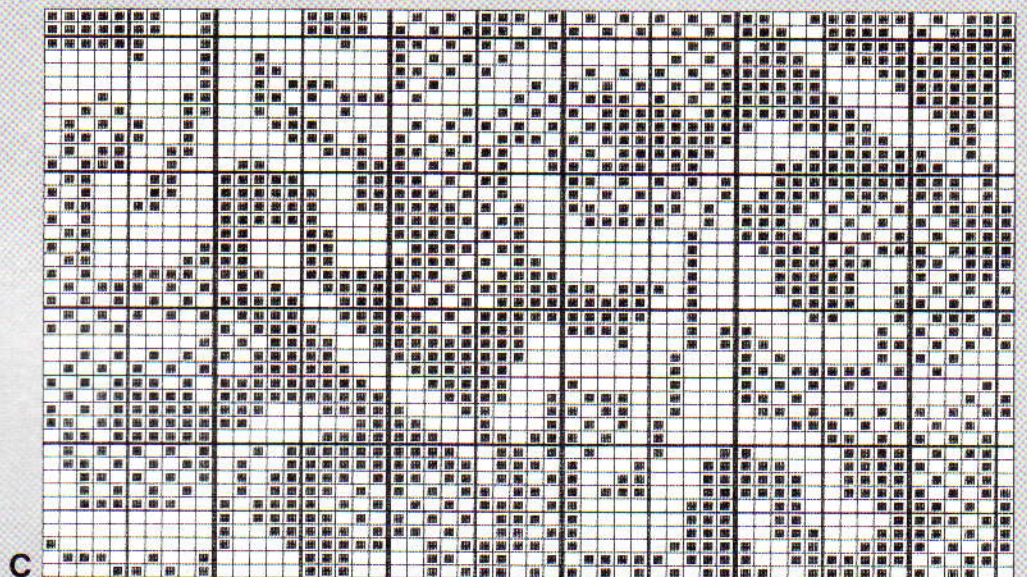

C

PATROONBLAD 4

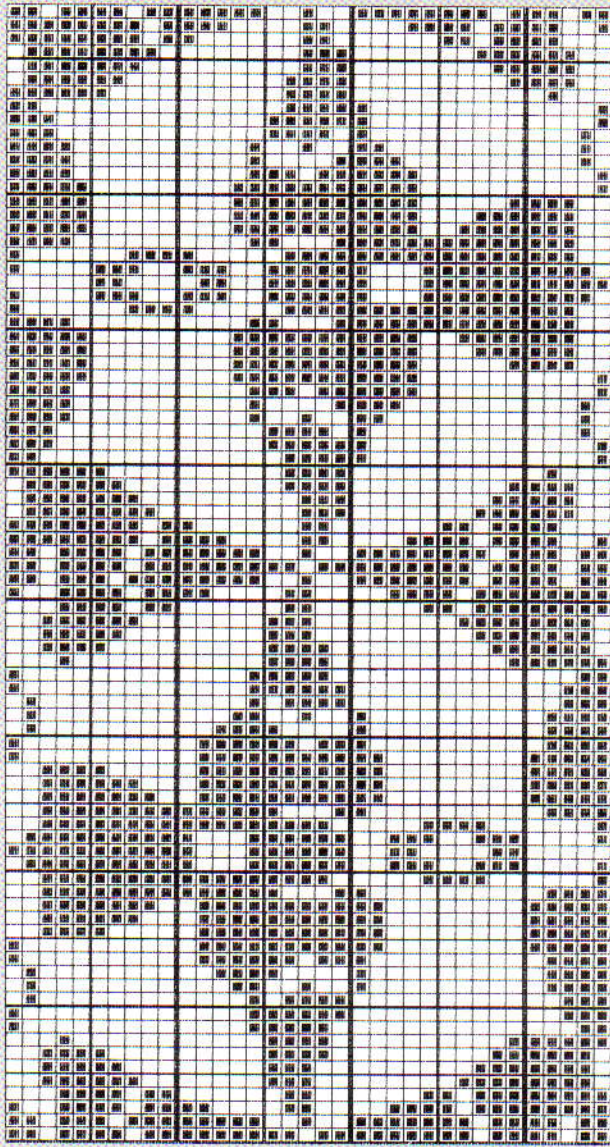
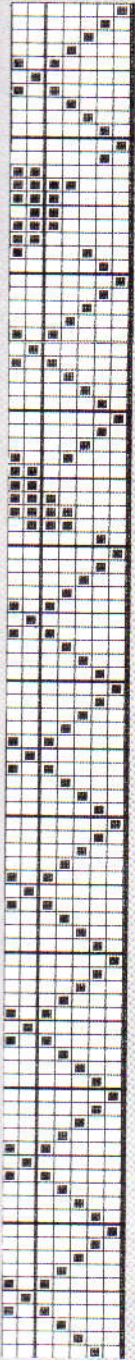

A



B

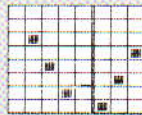

C

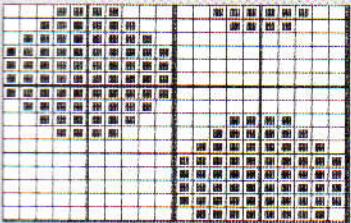

D

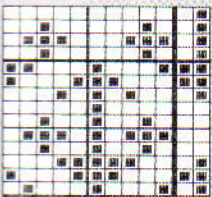

E



F

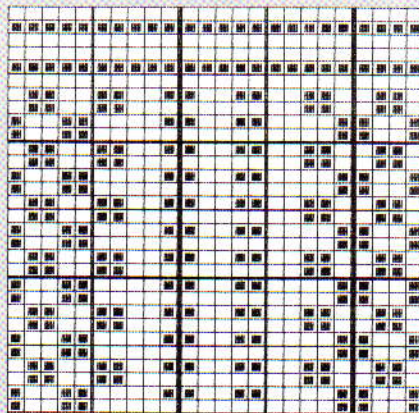

G

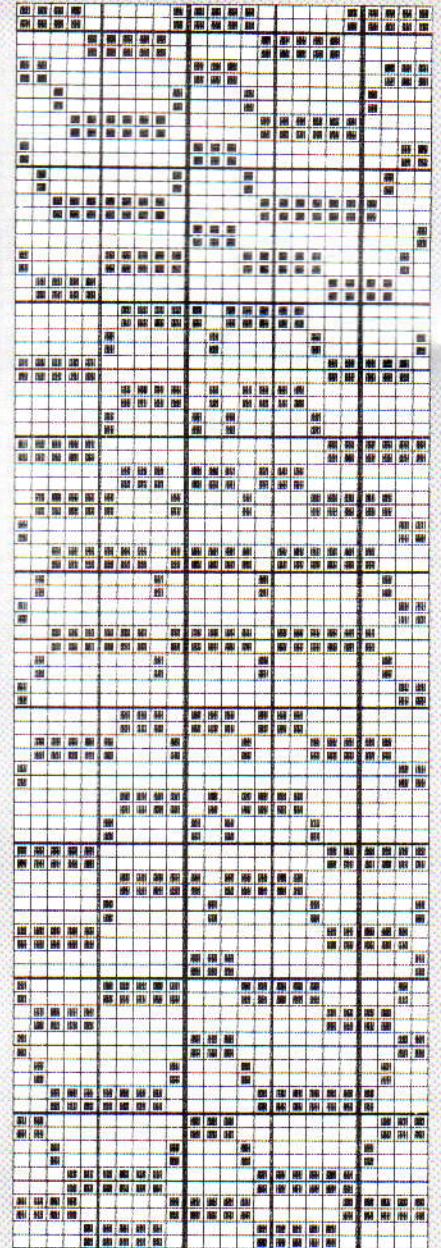
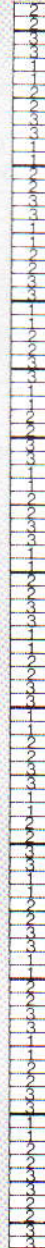

H

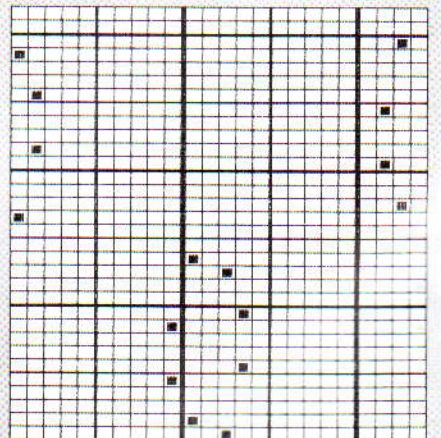
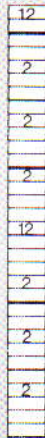

I

PATROONBLAD 5

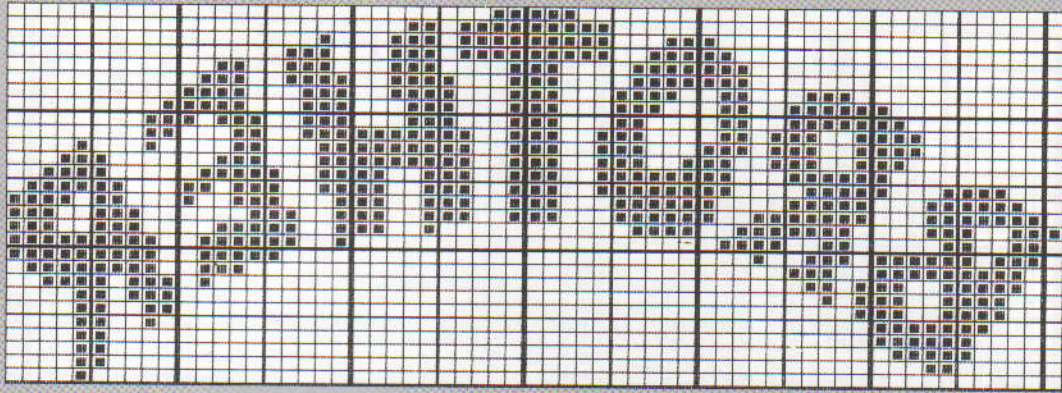

A

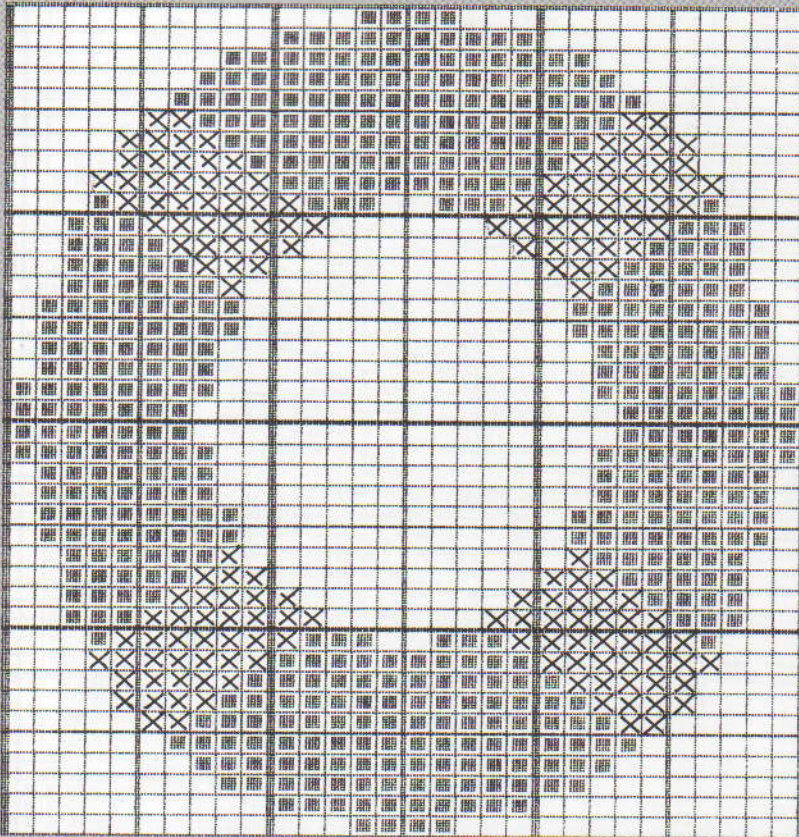

B

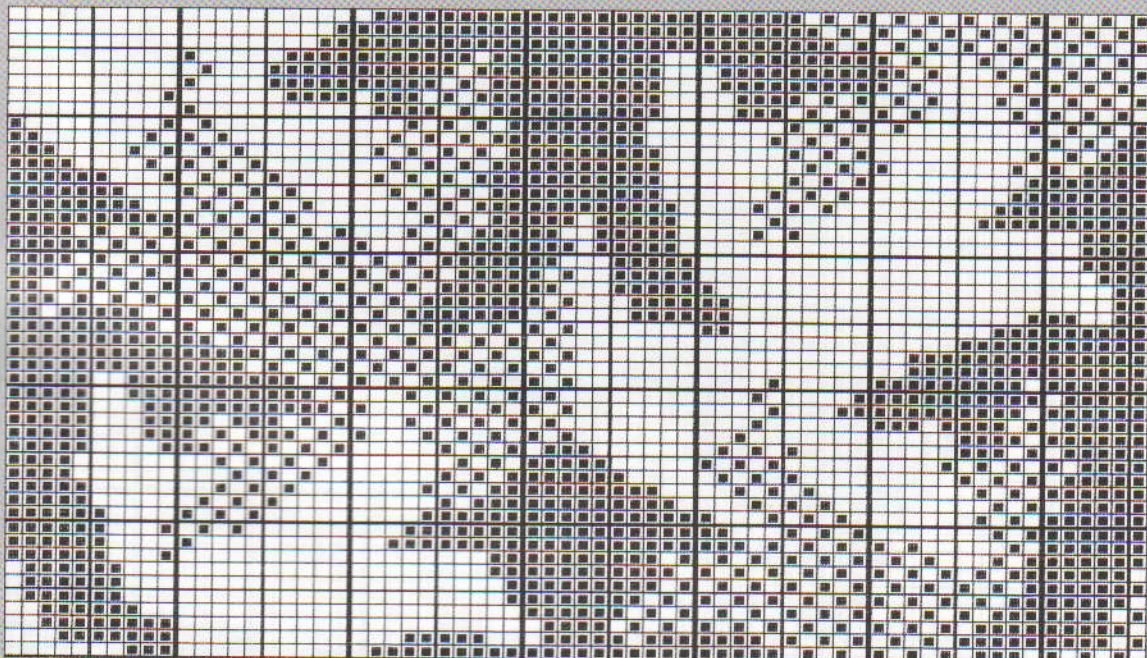

C

PATROONBLAD 6

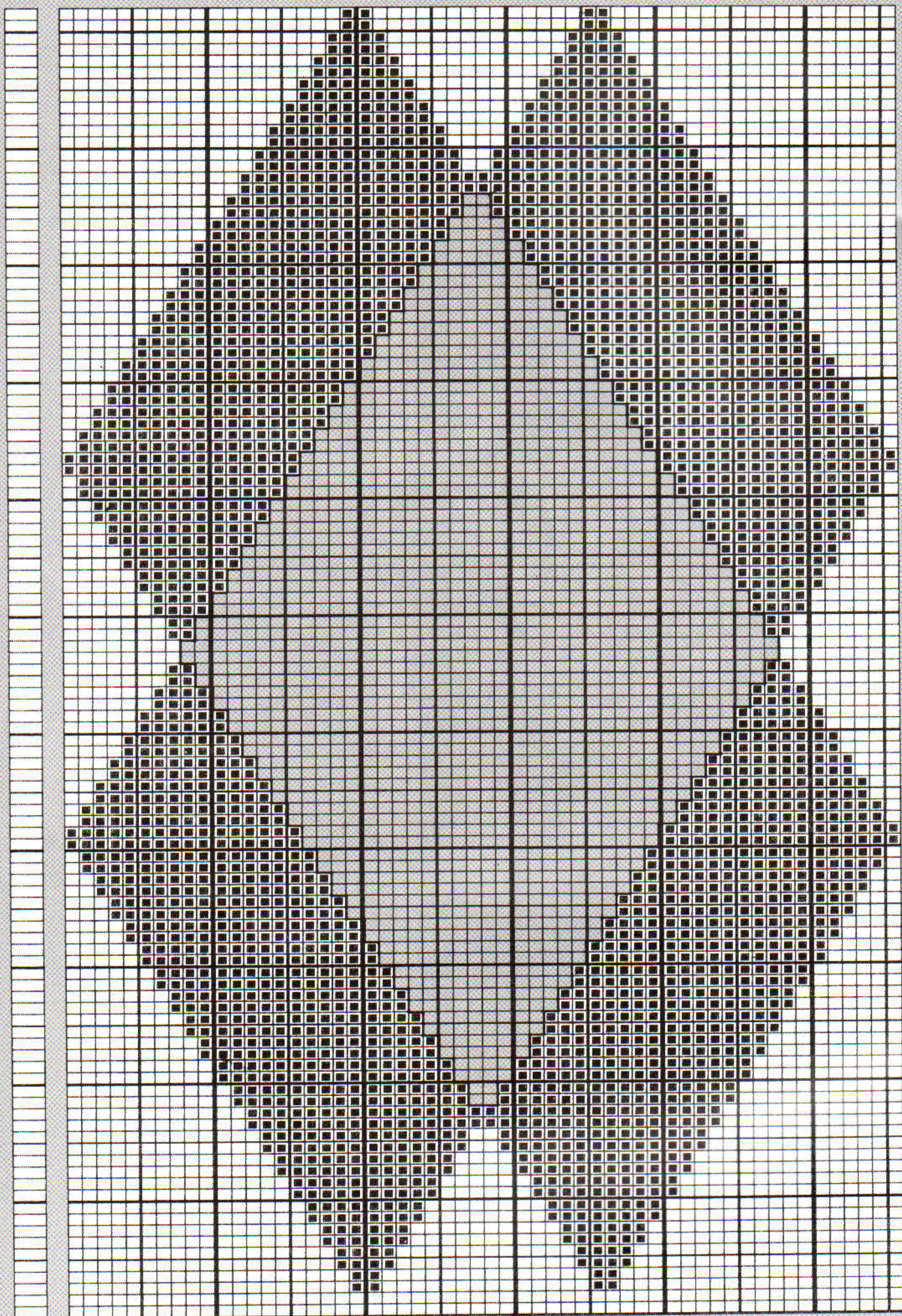

ESCHER

Maurits Cornelis Escher (1908-1972) was een Nederlandse graficus die beroemd is geworden vanwege zijn houtsneden en gravures. Zijn werk is moeiteloos herkenbaar door de in het oog springende toepassing van geometrische structuren en het gebruik van twee of drie dimensies in één afbeelding.

Escher werd geboren in Leeuwarden, bezocht daar de middelbare school en ging vervolgens naar de School voor Bouwende en Sierende Kunst in Haarlem, waar hij in eerste instantie koos voor de studierichting architectuur, maar al snel overschakelde op grafische vormgeving. Hier ontwikkelde hij zijn voorkeur voor houtsnijwerk, een techniek die hij gedurende zijn hele leven bleef beoefenen. Vanaf 1930 maakte hij bovendien ook gravures en lithografieën.

Een groot aantal werken van Escher weerspiegelen de tijd die hij doorbracht in zuid-Italië en Spanje, waar hij in de zomer tekeningen placht te maken om deze vervolgens 's winters om te vormen tot houtsneden. In zijn werk worden realistische landschappen en eenvoudige woningen vaak beschouwd vanuit een ongebruikelijk oogpunt, waardoor de geometrische structuren, door verandering van perspectief, naar voren komt.

Na zijn vertrek uit Italië getuigt Escher's werk van een fantastische combinatie van de kennis van de architect, de grafische ontwerper, en de verbeeldingskracht van de ware kunstenaar. Een nog belangrijker aspect van zijn stijl is zijn fantastische gevoel voor het bizarre, spelend met perspectief en metamorfose – vissen veranderen in vogels en vreemdsoortige dieren ontwikkelen zich uit rechthoeken !

De werken van Escher zijn erg populair, niet alleen in artistieke, maar ook in wetenschappelijke kringen, waar deze worden gebruikt ter illustratie van stellingen en theorieën voor wiskunde, kristallografie en waarnemingspsychologie.

Wij hebben enkele van zijn ideeën overgenomen en deze omgevormd tot noorse ontwerpen. Hoewel wij gekozen hebben voor de combinatie zwart en ecru, kunt u de betreffende ontwerpen natuurlijk ook in uw eigen favoriete kleurencombinatie uitvoeren.

Escher had een bijzondere belangstelling voor vissen en reptielen en deze motieven kwamen dan ook herhaaldelijk terug in zijn ontwerpen. In elkaar vallende afbeeldingen van hagedissen vormen een subliem stekenpatroon - voor gedetailleerde instructies verwijzen wij u naar het middengedeelte (nr. 11).



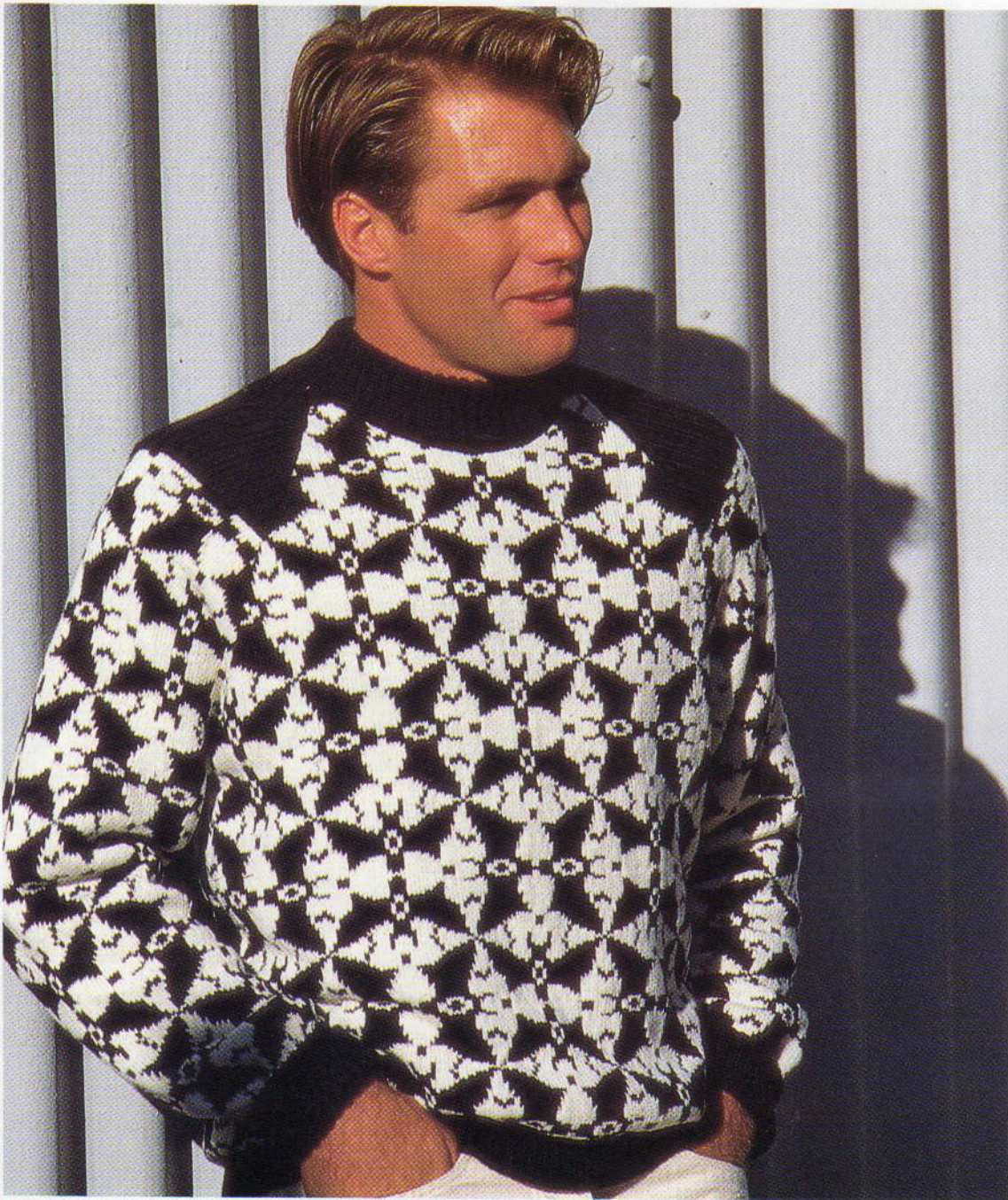
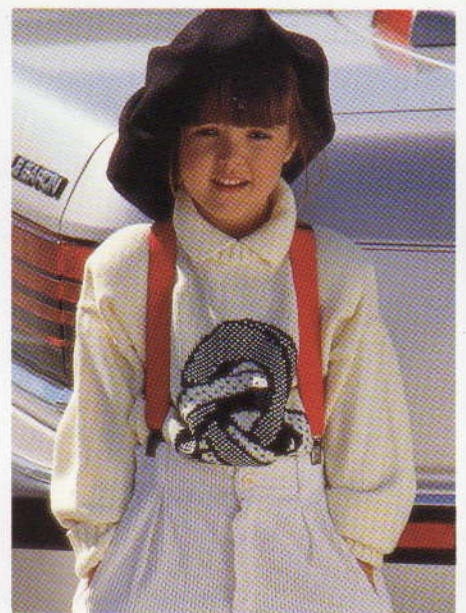



Links boven – wij hebben dit motief direkt overgenomen uit een van Escher's werken - zijn spel met perspectieven, waardoor hij zo beroemd is geworden, komt hier duidelijk naar voren. Gedetailleerde instructies treft u aan in het middengedeelte (nr. 13).

Links – in veel van Escher's werken zien wij in elkaar passende figuren, die aldus een compleet patroon vormen. Voor deze mooie herentrui bijvoorbeeld zijn "vleermuizen" en "engeltjes" gebruikt. Gedetailleerde instructies treft u aan in het middengedeelte (nr. 12).

Als architectonisch motief hebben we voor deze trui "trappen in alle richtingen" genomen – gedetailleerde instructies treft u aan in het middengedeelte (nr. 14).

Alternatief stekenontwerp – zie patroonblad nr. 5 (C).



VOOR DE BABY

In deze uitgave geven we u de gelegenheid tuck-, noorse en kantsteken toe te passen in combinatie met tricot- en eenvoudige boordsteken. Strepen van twee toeren zijn vaak te breed voor babykleding en daarom worden normaal gesproken strepen van één toer gebreid. Dit hebben we doorgevoerd bij het jurkje en vest, waarbij het verticale noorse patroon het idee geeft van ééntoerige strepen.

Instructies voor het jurkje en het vest, het kruippakje en de trui en het vest en het kruippakje treft u aan in het middengedeelte (respektievelijk nr. 5, 17 en 6).





BEGINNERS

STAP-VOOR-STAP

AANBRENGEN VAN HET DUBBELBED

Door middel van het dubbelbed kunt u een groot aantal extra steken breien, waardoor de mogelijkheden voor het maken van kleding vergroot worden. Hele en halve patentsteken zijn eenvoudigweg variaties van tucksteekontwerpen en jacquard kan ook wel omschreven worden als "noors zonder lusjes". Met bepaalde naaldinstellingen kunt u platte boordsteken breien, welke hoofdzakelijk voor rokken en voor het afwerken van zakken worden gebruikt. Andere naaldinstellingen bijvoorbeeld zijn weer geschikt voor het maken van plooiën. De mogelijkheden zijn praktisch onbeperkt, maar u zult begrijpen dat we eerst bij het begin moeten beginnen!

Het dubbelbed (DB) moet tegenover het hoofdbed (HB) worden geplaatst – het HB moet van achteren naar voren omhoog gezet worden, zodat het DB haaks er tegenaan komt te liggen. Wanneer nu beide naaldenbedden worden gebruikt, komt het breiwerk mooi tussen, maar op voldoende afstand van beide bedden te hangen. Bij de betreffende instructies zijn we er van uitgegaan, dat het HB geïnstalleerd en bedrijfsklaar is.

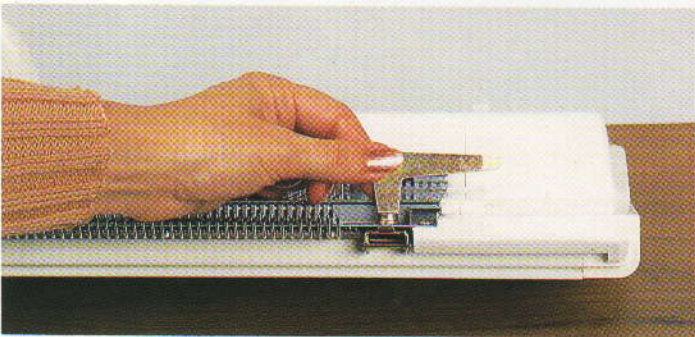

STAP 1. Verwijder de draadgeleider en de afstrijker. Haal de HB-klemmen van de tafel en van de machine en vervang ze door de DB-klemmen – maak ze vast aan het HB met behulp van de duimschroef. Bevestig de DB-klemmen vervolgens aan de tafel en pak de linker en rechter DB-stelplaatjes. Draai de duimschroef los en schuif de plaatjes in de openingen aan de linker- en rechterzijde van het hoofdbed. Draai alles hierna weer vast met behulp van de duimschroeven.

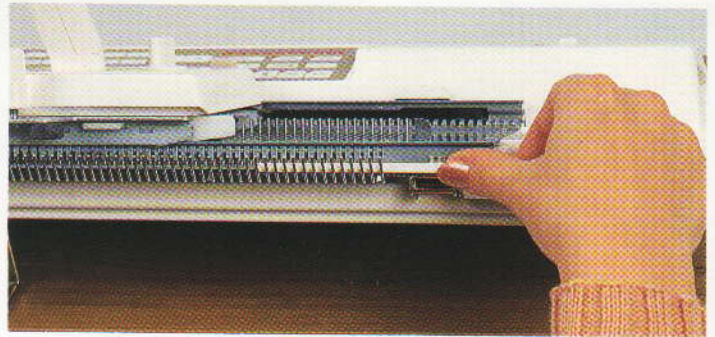

STAP 2. Mocht u gebruik willen maken van de fijnbreistang schuif deze dan, met de vlakke zijde naar buiten gekeerd, achter de naaldkammen over de rand van het naaldenbed.

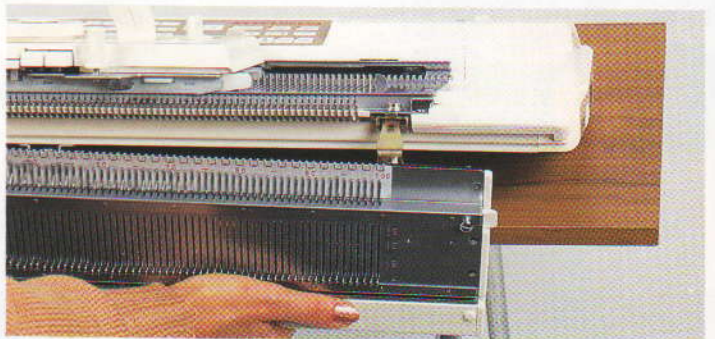

STAP 3. Pak het DB met beide handen beet, plaats het tegen het HB en schuif de rechterhaak in het rechterstelplaatje en de linkerhaak in het linkerstelplaatje. Klap de tafelklemmen open en maak ze aan de tafel vast met behulp van de HB-klemmen. Het DB is nu bedrijfsklaar.

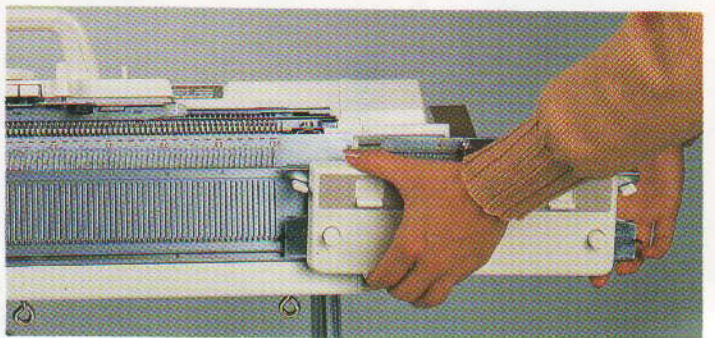

STAP 4. Werk van rechts naar links en houd de DB-slede rechtop (hoek van 90°). Schuif het linkeruiteinde van de schuifbaan van de slede in de onderrichel van het naaldenbed en haal de DB-slede over van rechts naar links tot voorbij het pennetje. Leg de DB-slede vervolgens plat op het DB.



STAP 5. Haal de HB-slede nu over naar het rechteruiteinde van het naaldenbed. Pak de verbindingsarm beet en bevestig deze aan de HB-slede. Schuif de HB-slede hierna in de richting van de DB-slede, totdat ze aan elkaar vastzitten.

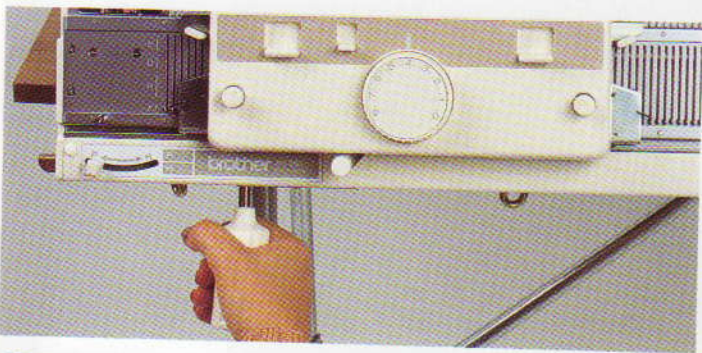

STAP 6. Neem nu de verzethendel en schuif deze in de daarvoor bedoelde houder achter de verzet-indicator aan het linkeruiteinde van het naaldenbed en zet deze stevig vast. Zet de verzet-indicator hierna met behulp van de hendel op stand 5 (in de verpakking moet de verzet-indicator op "10" staan). Zet de PH-knop op "P" – de naalden op het HB en het DB worden zo direkt tegenover elkaar geplaatst (zet u de PH-knop op "H", dan worden de naalden op het HB tegenover de naaldkammen van het DB geplaatst en vice versa).

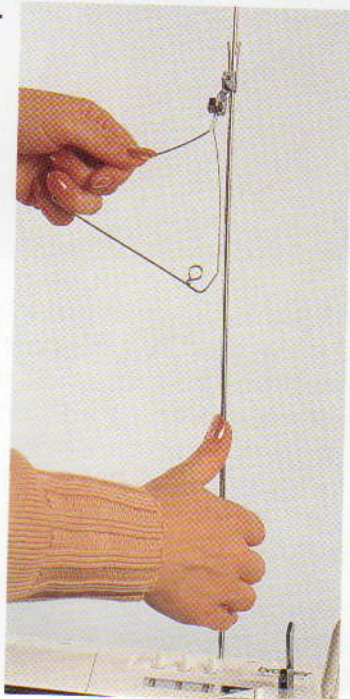

STAP 7. Zet de draadgeleider terug op het HB, maar draai hem de andere kant op. Verwijder de kop en zet hem omgekeerd terug. Draai de geleidedriehoek zo dat hij achter de steel komt te zitten.

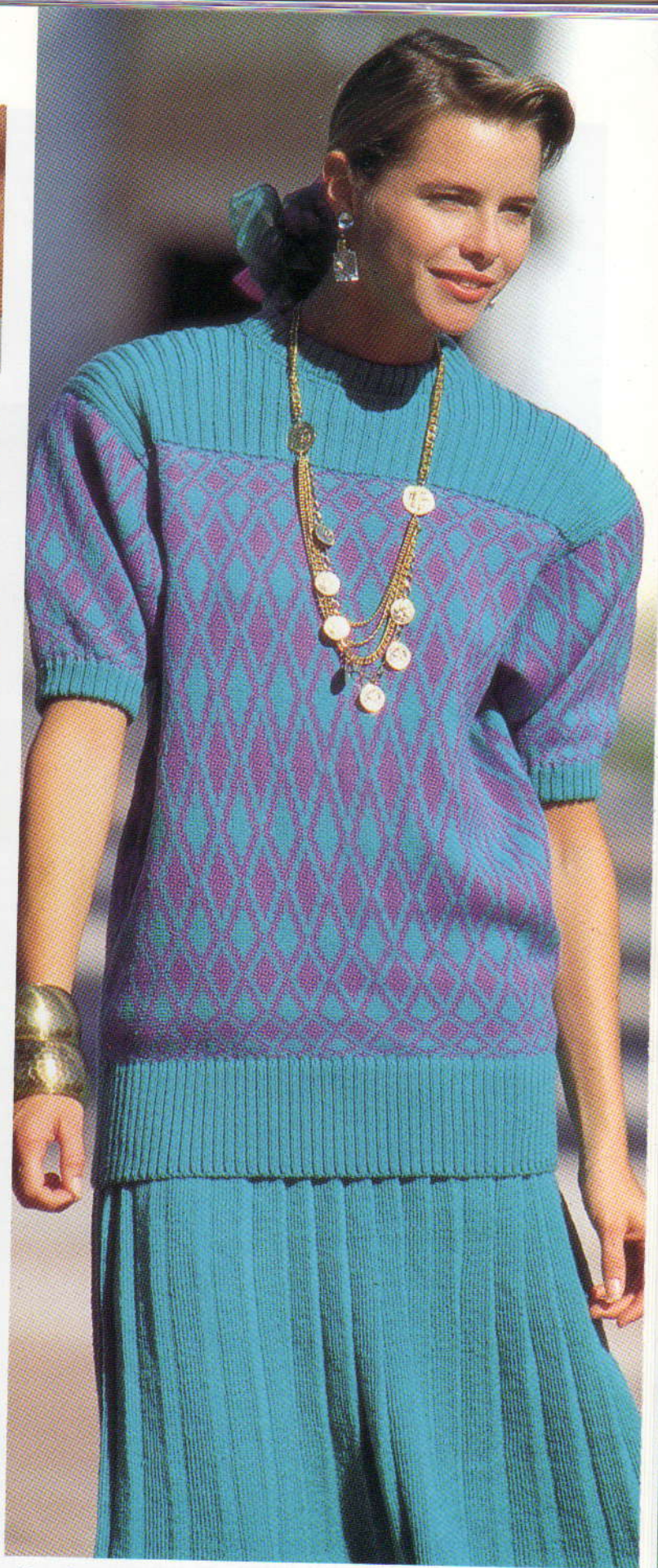

De plooien van de rok zijn het resultaat van een eenvoudige naaldinstelling. De passen van de trui zijn in een platte boordsteek gebreid en de mouw-, hals- en tailleboorden zijn gebreid in een 2 x 1 boordsteek met de PH-knop op H. Gedetailleerde instructies treft u aan in het middengedeelte (nr. 7).

Hartverwarmend



Het vest is een bijzonder populair kledingstuk, dat gedragen kan worden door mannen, vrouwen en kinderen. Het is erg praktisch en is eenvoudig te breien. We zijn uitgegaan van één basispatroon en hebben dit met totaal verschillende garen gebreid. Voor het vest voor moeder en dochter hebben we gekozen voor zacht mohair, omdat je je hierin op en top vrouw voelt. Voor het heren- en jongensvest is de keus gevallen op tweed (zie blz.19), dat zowel op het werk als in de vrijetijd kan worden gedragen. Vesten kunt u maken op de grofbreier voorzien van een dubbelbed.

Boven "hartverwarmend" en rechts "een momentje voor uzelf" – beiden dragen een klassiek, romantisch, mohairen vest. Gedetailleerde instructies voor beide kledingstukken treft u aan in het middengedeelte (nr. 8).



BEGINNERS STAP-VOOR-STAP

OPSTELLEN VAN DE KLEURENWIJSELAAR

Wanneer u bij het breien van een kledingstuk veelvuldig van kleur moet veranderen, bijvoorbeeld in geval van strepen of een jacquardpatroon, dan kan de handige kleurenwisselaar u veel werk besparen. De kleurenwisselaar bevindt zich aan de linkerkant van de breimachine en dus moet een bepaald gedeelte van het kledingstuk dat met verschillende kleuren gebreid dient te worden – of het nu om strepen gaat of om een gedeelte van een jacquardpatroon – uit een even aantal toeren bestaan en zowel beginnen als eindigen aan de linkerkant.

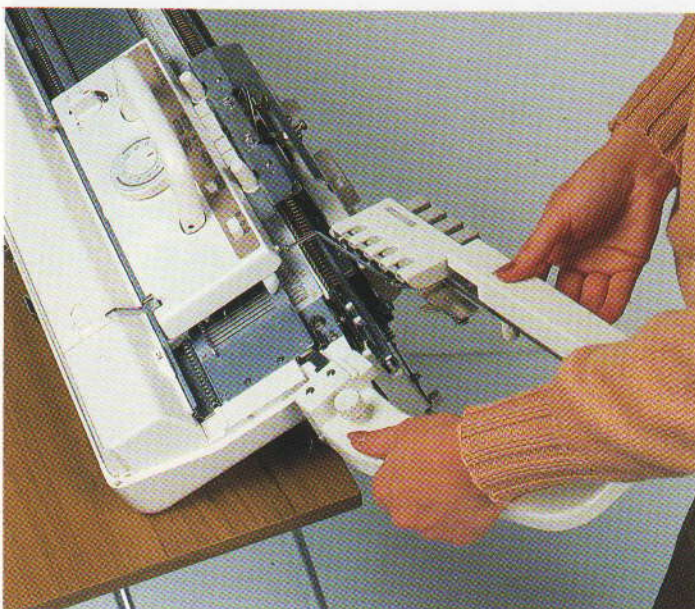

STAP 1. Schuif de naaldrail aan de linkerkant van het hoofdbed (HB) naar rechts en laat een kleine opening over. Pak nu de arm beet en haak het verbindingsplaatje in de opening en zet het vast met behulp van verbindingsknop. Vervang de draadgeleider van het hoofdbed door die van de kleurenwisselaar. Werkt u in jacquard, bepaal dan welke kleuren corresponderen met de nummers op de ponskaart, het programmablad of het memodisplay – deze moeten ook corresponderen met de nummers op de toetsen van de kleurenwisselaar. De linkerdraadgeleider moet nr. 4 toevoeren en zo verder van links naar rechts. U kunt zo maximaal 4 verschillende kleuren garens inrijgen.

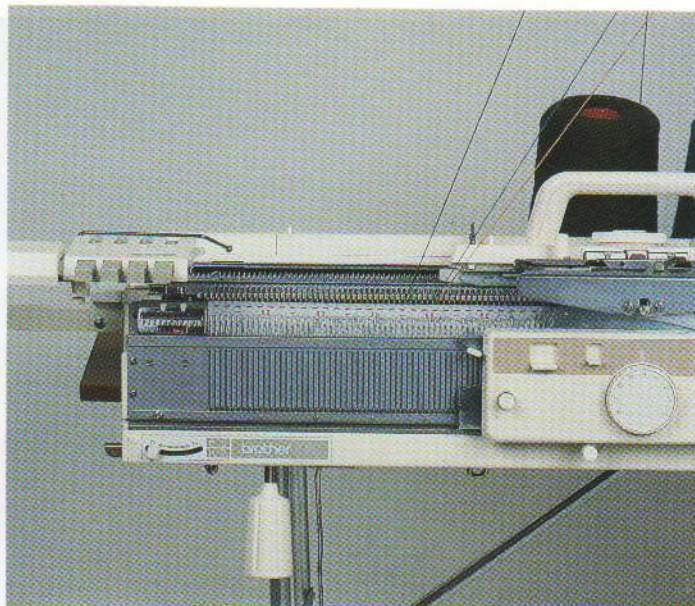

STAP 2. Zet het DB vervolgens met behulp van de hendels op de A-stand. Pak alle draadeinden samen beet en trek ze door de geleider. Haal de draadeinden hierna tussen de naaldenbedden door, pak ze van achter het DB op en zet ze vast met behulp van het draadklemmetje onder de verzet-indicator. Zet het DB tenslotte op de B-stand.

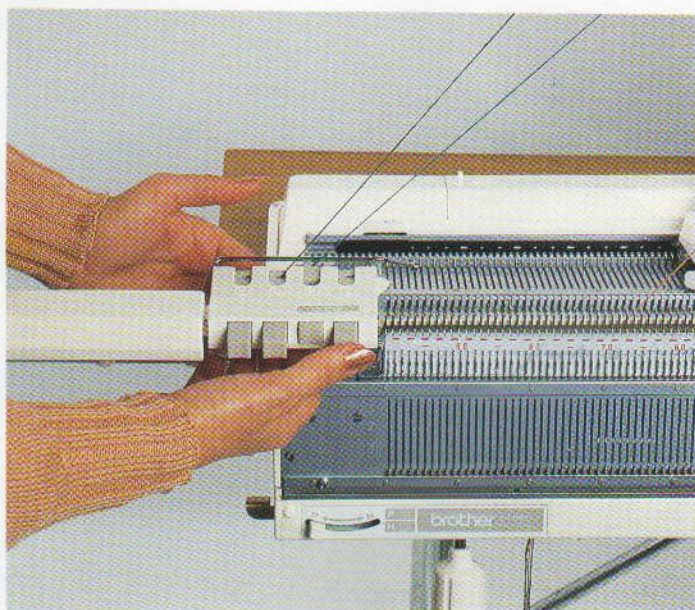

STAP 3. Werk van links naar rechts en druk op de gewenste toets van de kleurenwisselaar, pak de bijbehorende draad beet en rijg deze door het toevoerorg. Druk nu op de volgende toets rechts hiervan – wanneer deze opengaat, gaat de linkertoets weer dicht, waardoor de draad op zijn plaats wordt gehouden.

STAP 4. Volg de aangegeven nummers – de draden in de sleden worden door de draadgeleider in positie geholpen. U dient de sleden wel helemaal naar links te schuiven om te zorgen dat ze de gewenste draden van de kleurenwisselaar oppakken. Wanneer de sleden eenmaal aan de linkerzijde staan, kunt u via een nummer de gewenste kleur kiezen.

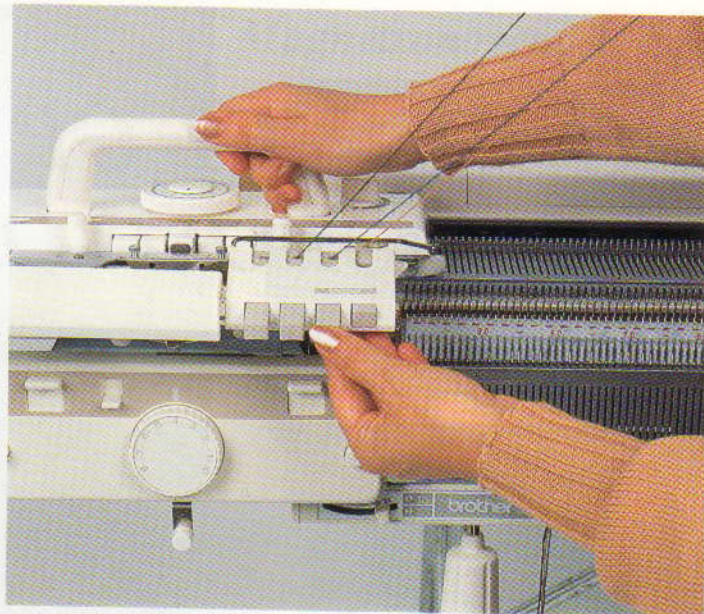

Bij het breien van de hieronder afgebeelde herentrui komen het dubbelbed en de kleurenwisselaar volledig tot hun recht. We hebben gebruik gemaakt van een fijn soort garen - twee draden voor de kabels en één draad voor het jacquardgedeelte. Gedetailleerde instructies treft u aan in het middengedeelte (nr. 4).

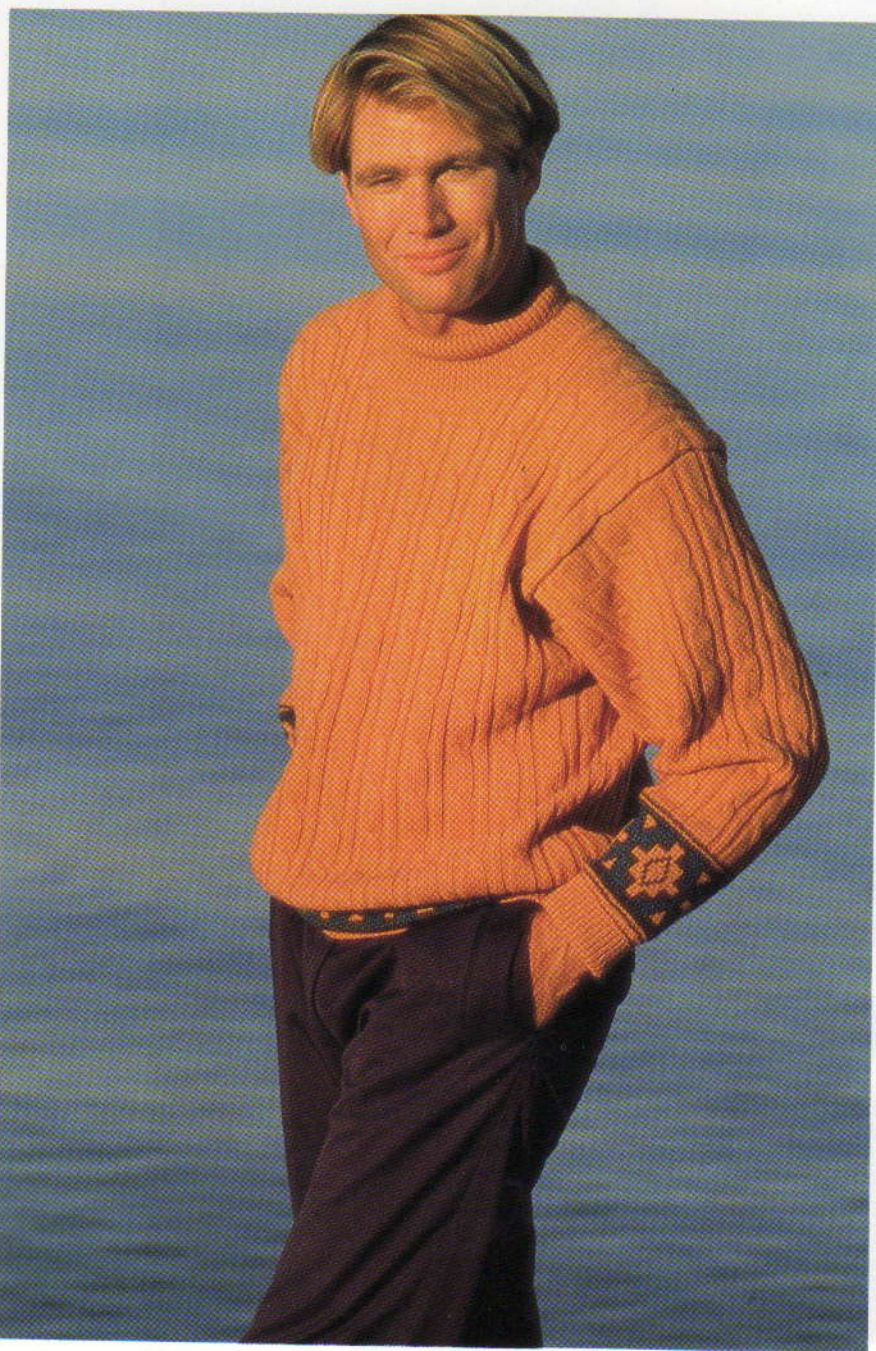

GOOI HET OP EEN (AK)KOORDJE



Brei een koordje ter decoratie van uw nieuwe trui. Dit is bijzonder gemakkelijk en snel gebeurd. U kunt zo alle restjes garen opmaken en een eenvoudig kledingstuk wordt hierdoor omgevormd tot iets speciaals.

Koordjes kunt u bevestigen door ze op een kledingstuk vast te naaien, als vlechtwerk of kant; verder kunt u ze als een soort lint door het breiwerk rijgen. Het is ook mogelijk om koordjes op naden vast te zetten met bijvoorbeeld kruissteekjes voor het verkrijgen van verschillende effecten. In ons voorbeeld hebben we drie kledingstukken gebreid en deze op verschillende wijze versierd met koordjes. Als u wilt, kunt u hiertoe speciaal een nieuwe trui breien, maar ook een van uw eigen truien kunt u met behulp van koordjes een nieuw aanzien geven.



Links – een verjaardagsfeestje is altijd een bijzonder gelegenheid en dus zal een speciale trui zeker niet misstaan ! Ter versiering van de pas worden koordjes bevestigd, welke eveneens als strikje dienen ! Gedetailleerde instructies treft u aan in het middengedeelte (nr. 19). Bij de hierboven afgebeelde trui hebben we de koordjes rastervormig vastgezet, waardoor het effect van het tucksteekontwerp op de mouwen wordt nagebootst. Gedetailleerde instructies treft u aan in het middengedeelte (nr. 22).

Magnetronovens



van **brother**

Printers



van **brother**

Naaimachines



van **brother**

Breimachines

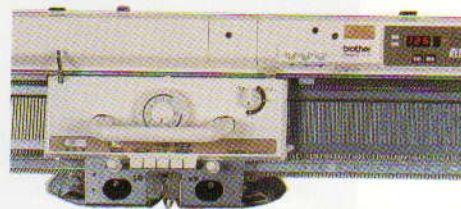

van **brother**

STAP-VOOR-STAP

KOORDJES BREIEN

Koordjes kunt u gebruiken ter decoratie van een kledingstuk, of als strikje of veter, of gedraaid of gevlochten voor een ceintuur – en zijn erg eenvoudig te maken! Ze worden normaal gesproken met 3 of 4 naalden gebreid, wanneer u gebruik maakt van het hoofdbed (HB). Wilt u een wat breder koordje breien - bijvoorbeeld voor het maken van een ceintuur – dan heeft u meer naalden nodig. Om te zorgen dat de steken gelijkmatig worden gebreid, moet u gebruik maken van het dubbelbed (DB) en de rondbreitechniek. Onderstaande instructies hebben alleen betrekking op het breien met behulp van het hoofdbed.

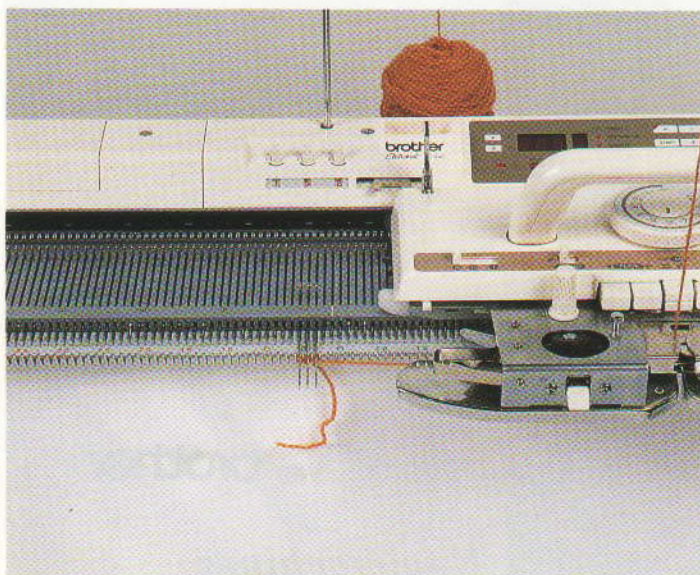

STAP 1. Zet de breislide aan de rechterkant van het naaldenbed en schuif het gewenste aantal naalden naar de E-stand. Begin hierna van links naar rechts met opzetten door het garen om de naaldkoppen te slaan (lusjesmethode). Stel de breislide in op "normaal" (N) en brei 2 toeren.

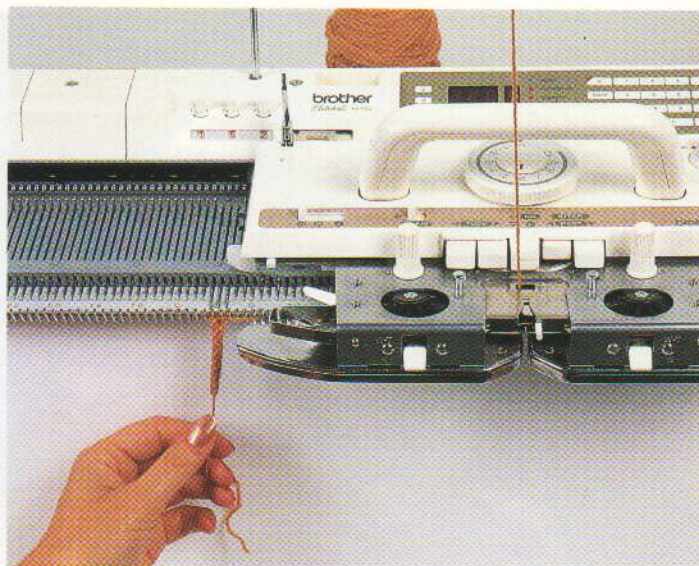

STAP 2. Druk één van de PART-toetsen in – hierdoor zal de machine slechts in één richting breien. Wanneer u de rechtertoets indrukt, brei de slede van rechts naar links en wanneer de linkertoets wordt ingedrukt, brei de slede in de tegenovergestelde richting, van links naar rechts.

STAP 3. Aangezien dit stukje breiwerk te klein is om er een gewichtje aan te hangen, kunt u het koordje het beste met de hand vasthouden (stevig vasthouden, maar niet trekken). Brei de gewenste lengte en kant af.

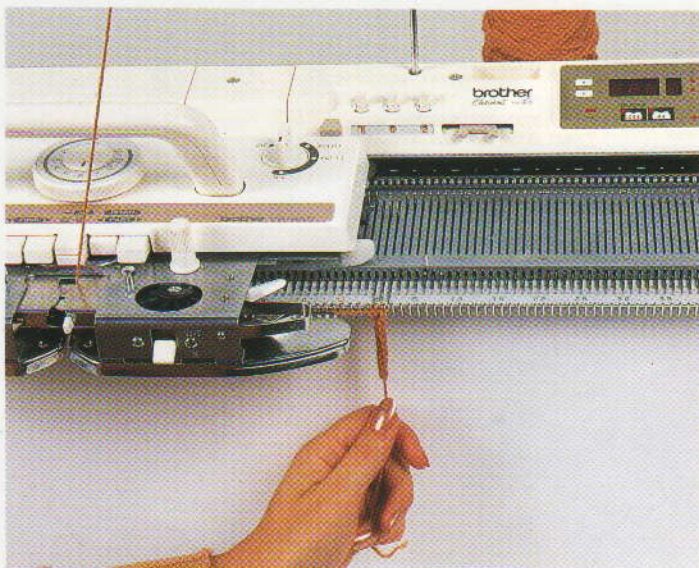

Links hebben we koordjes gebruikt als strikje en rechts hebben we koordjes op een trui vastgenaaid. Gedetailleerde instructies voor deze schitterende trui rept u aan in het middengedeelte (nr. 22).



Een relatie zonder problemen

Mooi van lijn ... ziet er goed uit ... ik hou van wit en grijs. Misschien iets te modern, maar aan de andere kant is de hedendaagse technologie onweerstaanbaar! Hij loopt soepel en heeft aandacht voor detail; wij voelen elkaar aan. Vanavond ga ik hem aan mijn moeder voorstellen, ik kan bijna niet wachten! Na al die jaren ... eindelijk een overlock-machine waarmee je voor de dag kunt komen!

*Eenvoudig
en toch
geraffineerd*

BROTHER HOMELOCK M760DE

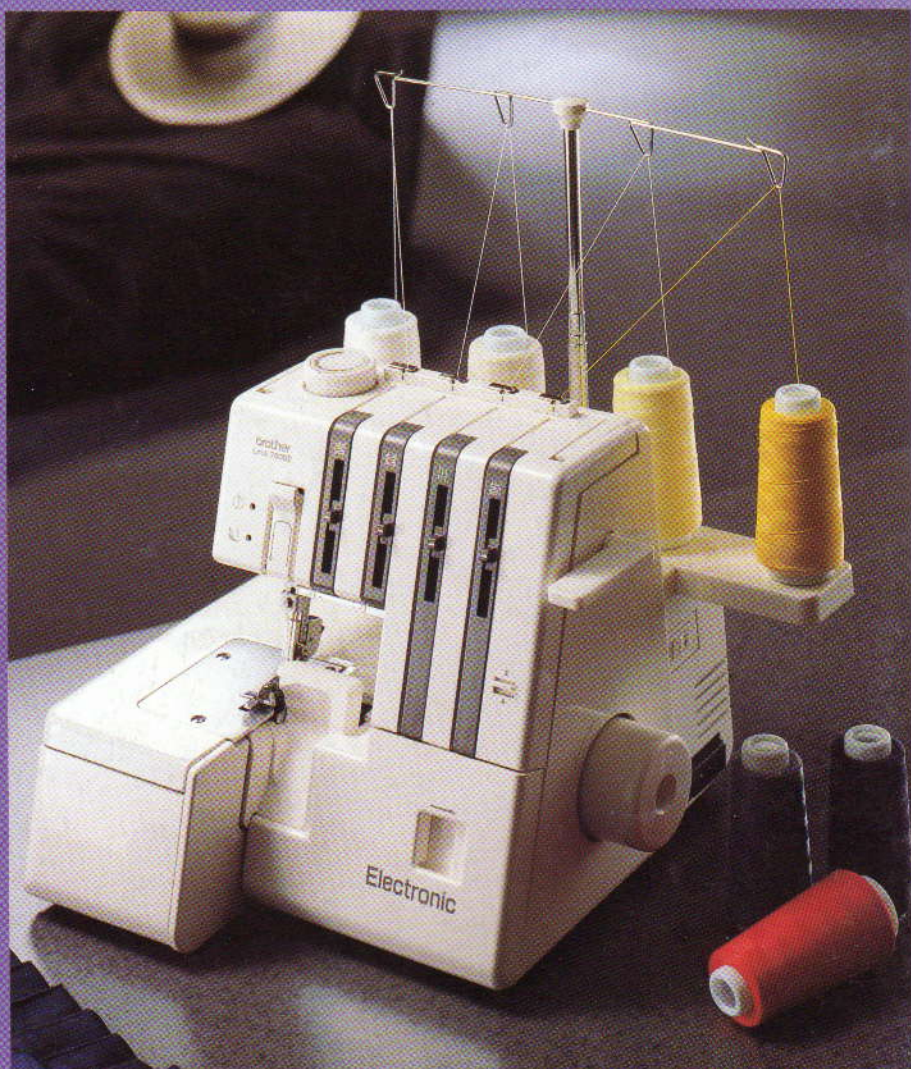
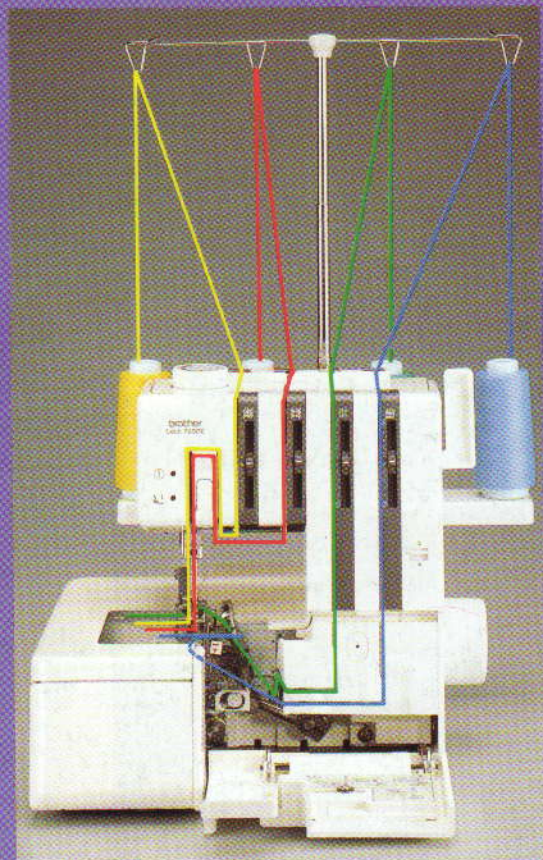

Maak vandaag nog een afspraak met uw dealer voor een demonstratie van de **BROTHER HOMELOCK M760DE**

brother

BROTHER INDUSTRIES LTD., NAGOYA, JAPAN.