



BREIMACHINE ^{AI.} *mode*

**EEN NIEUWE
METHODE:
HALF-
JACQUARD**
Weg met die lange lusjes!

JOAN MIRO'
Mchtig mooie ontwerpen dankzij deze beroemde kunstenaar

**PATRONEN-
BOEK
"STITCH-
WORLD"**
Tallose leuke ontwerpen en allemaal breiklaar!

**INFO OVER
KABEL-
STEKEN**
Super-stof met schitterende boorden

**MET DE PPD
MAAKT U
KLEDING DIE
NIEMAND
ANDERS
HEEFT**
Geef uw kleding een persoonlijk tintje!

47 nieuwe patronen



Deel 9

Prijs f 9,95 / Bfr. 215

Geachte lezers,

Dit is de laatste kwartaal-uitgave die zal verschijnen. Vanaf nu zal het blad tweemaal per jaar worden uitgegeven, te beginnen in augustus van dit jaar. De nieuwe uitgave zal echter bijna "dubbeldik" worden en veel nuttige brei-informatie bevatten, MAAR voor dezelfde prijs! Behalve in augustus zal het blad ook steeds in januari verschijnen en hierdoor zult u steeds voorzien worden van de juiste informatie in de juiste periode van het jaar! Bent u geabonneerd op Breimachine Mode, maakt u zich dan geen zorgen. U krijgt gewoon de nummers, waarvoor u betaald heeft. En mocht u bang zijn om bij de kiosk of bij uw dealer achter het net te vissen, vul dan het abonnementsstrookje in en stuur het onverwijld op.

Voor wat deze uitgave betreft, zult u met genoeg kennis gaan maken met een nieuwe techniek, die ik "half-jacquard" heb genoemd. U breit in feite net als bij gewoon jacquard, alleen worden een aantal naalden van het dubbelbed "uitgeschakeld". Deze methode werd ontworpen om het probleem van lange lussen aan de achterzijde van de stof op te lossen. Het aantal actieve naalden van het dubbelbed bepaalt de stevigheid van de stof en wanneer u dus relatief zwaar garen gebruikt, heeft u minder naalden nodig. Kijk maar eens op blz. 12 en neem zelf de proef op de som!

Ook hebben we geëxperimenteerd met het gebruik van diverse soorten verf op gebreide kleding. Gelukkig is de kwaliteit van kledingverf sterk verbeterd, zodat u uw mooie trui gewoon kunt wassen, etc. zonder dat u zich zorgen hoeft te maken over het resultaat. Probeer het maar eens wat uit op een trui van uw zontje of dochter, maar het is misschien nog leuker om hem of haar zelf wat te laten schilderen!

Aangezien gebreide kleding tegenwoordig strakker gedragen wordt dan lange tijd het geval is geweest, zijn inzetmouwen erg populair geworden. Indien u bij het volgen van een patroon van een inzetmouw problemen heeft met de steekgrootte, maak dan gebruik van de breigeleider; het is namelijk belangrijk, dat de mouwen u precies passen. Inzetmouwen zijn echter moeilijk te veranderen, dus als u eenmaal een model heeft gevonden dat u goed past, wees er dan zuinig op. Brei met plezier!

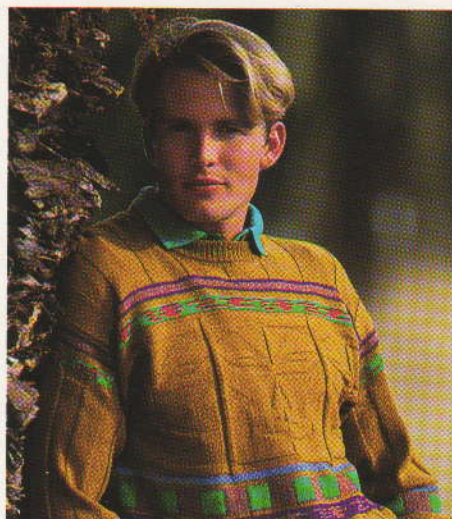

SPECIALE ONDERWERPEN

Avondkleding - Uw breiwerk is ook geschikt voor avondkleding! Onze kollektie is subtiel en vrouwelijk, 4, 5.

Stitchworld - Een boek dat een verzameling patronen bevat, welke bedoeld zijn voor bepaalde Brother breimachines. Zij die in het bezit zijn van dit boek, hebben nu een uitstekende gelegenheid om de voorgeschotelde informatie daadwerkelijk toe te passen, 6, 7.

Info over kabelsteken - Laten we deze tamelijk onbekende steek eens onder de loep nemen. We geven u verschillende voorbeelden, voorzien van de vereiste informatie om zelf aan de slag te gaan, 10, 11.

Miró - Aan deze bijzondere Spaanse kunstenaar danken we een aantal niet alledaagse ontwerpen! Voor het breien van deze leuke kleding hebben we gekozen voor noors en intarsia. En we gaan ook zelf wat schilderen! 19, 20 en 21.

VOOR HEM

Half-jacquard - Deze schitterende safari-trui hebben we met twee verschillende materialen gebreid, 13.

Kabelsteek met noors - Een supertrui op basis van een ontwerp van Afrikaanse maskers, 15.



VASTE ONDERWERPEN

Steek-o-theek - Variaties op de kabelsteek, 10, 11.

BABY-BREIWERK

Automatische breislede en noors - Alles voor uw kleine rakker, 29.

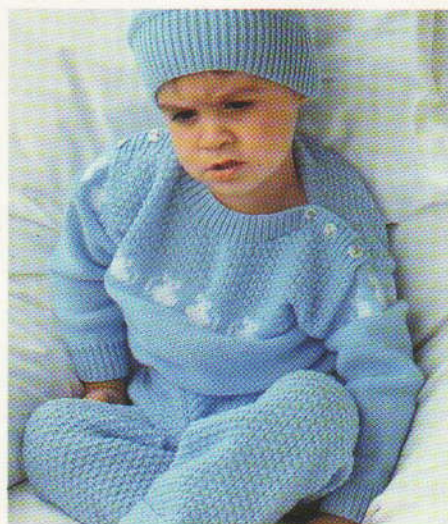

Sue

Susan Nutbeam
Hoofdredaktrice

INHOUDSOPGAVE

VOOR HAAR

Kant - Kanten bedjasje met sjaalkraag, 4.

Tuck met roesjes - Lange ochtendjas in tucksteek, 5.

Noorse trui met kant - Verleg uw grenzen met "Stitchworld"! 6.

Automatische breislede - Trui met enkelvoudige motieven, 8.

Kant - Zomertrui, zo licht als een veertje, 9

Kabbelsteek en jacquard - Nèt iets anders, deze leuke trui, 10.

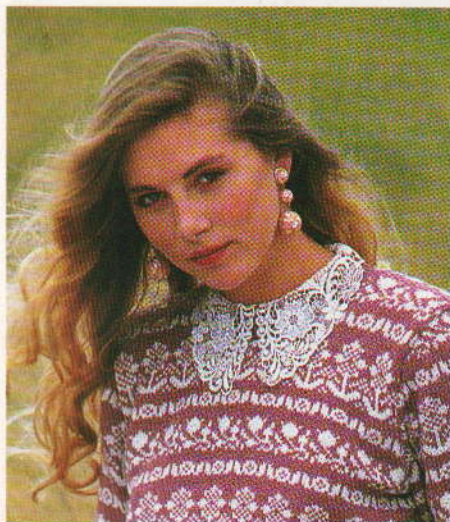

Half-jacquard - Trui met Afrikaanse motieven, 12.

Automatische slede en noors - Elegante trui met kabels, 14.

Intarsia met strepen - Een super-vest! 16.

Enkelvoudige motieven - Dekoraties maken dit vest tot iets bijzonders, 16.

Noors - Trui gebreid met een klassieke steek en een moderne hals, 17.

Intarsia jurk - U herkent vast de hand van Jean Miró, 19, 20.

Noors vest - Dekoreer dit noorse breiwerk met leuke verfmotieven, 20.

Automatische slede en noors - Trui gebreid in banen, 26.

Draadkant - Trui gebreid met behulp van een grofbreier, 26.

Noors - Klassieke trui, 27.

Noors: varieer en combineer - Kies uit twee truien, twee rokken, mallot, muts of haarband, 30, 31.

Noors vest - Klassiek en stijlvol, 32.

Noorse trui - Met klassieke ronde hals, 33.

Ruig intarsia - Schitterend mohair in frisse kleuren, 34.

Ruig intarsia - Voor een "stralend" avondje uit! 35.

KINDERBREIWERK

Meisjespyjama's - met enkelvoudig motief, 4.

Noors voor meisjes met enkelvoudige motieven - dekooreer mallots en broeken, 22.

Enkelvoudige motieven en noors - Jurk met verlaagde taille voor de modieuze jonge dame, 22.

Noors voor meisjes met enkelvoudige motieven - Hemdjurk met keuze uit twee mutsen, 23

Noors voor jongens - Jasje met ritssluiting, 24

Noors voor jongens - vest, 25



Noors voor jongens - trui, sjaal en muts, 25.

©Alle patronen, drukwerk en foto's in dit boek zijn en blijven onder copyright van BROTHER INTERNATIONAL EUROPE LTD en mogen niet geheel of gedeeltelijk zonder toestemming worden gereproduceerd.

Breimachine Mode is een gezamenlijke uitgave van BROTHER INDUSTRIES LTD, 35, 9-chome, Horita-Dori, Mizuhoku, Nagoya 467, Japan en BROTHER INTERNATIONAL EUROPE LTD, Shepley Street, Guide Bridge, Audenshaw, Manchester M34 5JD. Tel: 061 330 6531. *Breimachine Mode* accepteert geen verantwoordelijkheid voor ongevraagde manuscripten en foto's en aangezien de grootste zorg in acht is genomen voor wat betreft de juistheid van de patronen, tel- en schematekeningen e.d. welke in deze uitgave van *Breimachine Mode* zijn afgebeeld, kan de uitgever op geen enkele wijze aansprakelijk worden gesteld voor enigerlei schade, verlies e.d. voortkomende uit het gebruik ervan. We behouden ons het recht voor om iedere, door ons ontvangen, brief aan te passen en te publiceren

KNUFFELZACHT **- Vrouwelijk en vrolijk!**

Dit "bedsetje" omvat een ochtendjas, een bedjasje en pyjama's. De ochtendjas is in tucksteek gebreid en voor de roesjes hebben we het dubbelbed gebruikt. Het afzetten van de roesjes met lint geeft de ochtendjas iets extra's! Koop voorgevouwen lint en zet het vast met een naaimachine. Het kanten bedjasje en de pyjama's zijn zacht, praktisch, mooi en lijken warmte te stralen, vooral tijdens de koude wintermaanden!

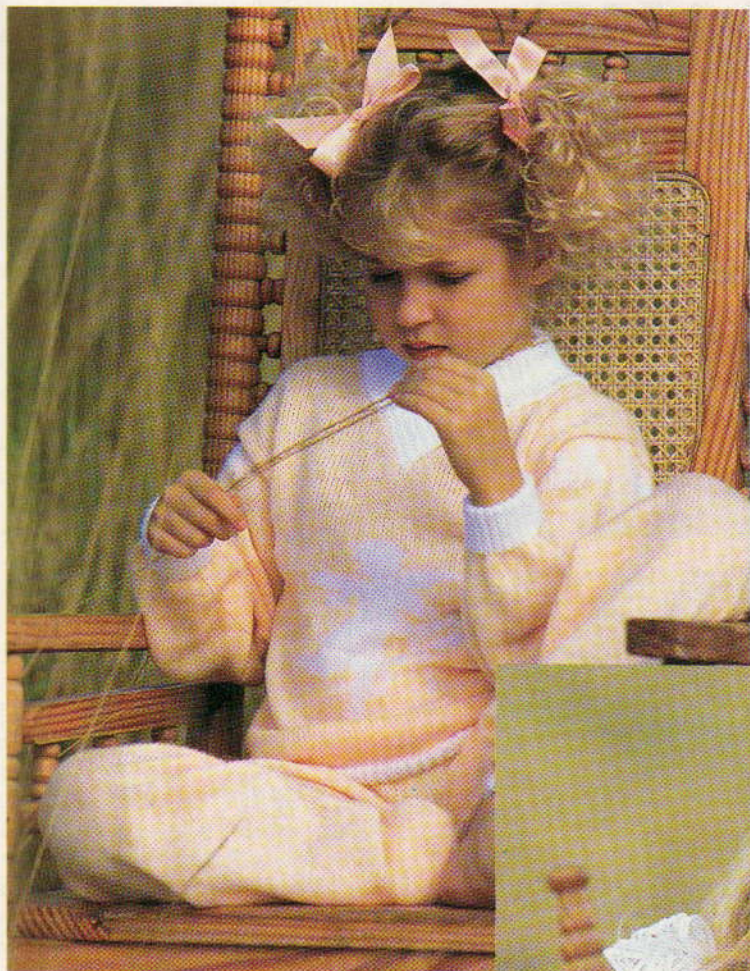

Een werkbeschrijving voor de ochtendjas treft u aan in het midden-gedeelte (patr. 1), bedjasje (patr. 2) en de kinderyjama's (patr. 3)



PATRONENBOEK "STITCHWORLD" - STAP-VOOR-STAP

Breiliefhebbers die zich opgeven voor een breilkursus, voelen zich vaak wat ongemakkelijk bij de onvoorstelbare mogelijkheden van hun nieuwe elektronische breimachine van BROTHER en wat schuchter bij het gevoel dat zij degenen zijn die dezelfde machine instructies moeten geven. Welnu, om de enthousiaste beginners te helpen bij het breien van een eerste trui, hebben we een klein oefenprogramma uitgedacht, opdat ze vertrouwd raken met "STITCHWORLD" en kennismaken met een aantal methoden waarop de machine hen, door het geven van extra informatie tijdens het breien, kan helpen.

Hebt u dus weinig ervaring met breimachines en voelt u zich nog een "beginner", dan raden wij u aan om deze instructies langzaam en aandachtig door te lezen. We gaan er wel vanuit, dat u lang genoeg in het bezit bent van uw veelzijdige BROTHER machine, om de basistechnieken, zoals opzetten, zomen of boorden breien, meerderen en minderen van steken en afkanten onder de knie te hebben. Verder nemen we aan, dat u enigszins met de machine hebt geëxperimenteerd, zodat u weet hoe de diverse steken gebreid moeten worden. U moet nu ook weten hoe u, door ritmisch te breien, kunt zorgen voor een soepele draadtoevoer en verder heeft u gewoon het vertrouwen nodig om te gaan beginnen met een echt kledingstuk.

Noorse of kantpatronen geven altijd een leuk effect. Daarom zullen we onze stoute schoenen eens aantrekken en gaan beginnen met het breien van een trui waarin deze steken zijn opgenomen. Blader eens door "STITCHWORLD" en kies patroonstukken, waarbij tussen de noorse en kant-ontwerpen een aantal toeren tricot gebreid moeten worden; zo kunnen we eenvoudig zien, waar we moeten beginnen en eindigen.

Op bladzijde 16 t/m 25 vindt u de meerkleurige noorse patronen; kies nu maar eens enkele patronen die u bevallen. De meeste zijn zonder meer geschikt, maar wanneer u eenmaal begint met het breien van uw eigen truien, zult u eenvoudigweg ontwerpen gaan kiezen die u leuk vindt - auto's, olifanten, vissen of misschien wel kofflepotten! Spoedig zult u leren, hoe u slechts een door u gewenst deel van een patroon kunt kiezen en breien op een willekeurige plaats. Voor wat het voorbeeld betreft, viel ons oog op een traditioneel ontwerp en kozen we het middelste gedeelte van patroon 82, heel patroon 81 en weer alleen het middelste gedeelte van patroon 75.

Zie nu de teekeningen achterin "STITCHWORLD" en noteer hoe lang de gekozen patronen precies zijn om een goede planning te kunnen maken van de kleuren en toeren. Laten we patroon 75 maar eens als voorbeeld nemen voor het plannen van kleuren en toeren, zodat u kunt zien, wat u allemaal met deze ingebouwde patronen kunt doen. Hierna zult u met plezier de overige patronen willen uitwerken.

Ga naar bladzijde 142 van "STITCHWORLD" en kijk naar tekening 75. De kleine driehoekjes laten we achterwege, maar we moeten wel weten bij welke toer we moeten beginnen met het sneeuwvlokpatroon. Tel nu de toeren met de rechthoekjes (1 rechthoekje = 1 steek): 4 toeren met driehoekjes + 2 toeren recht = 6. Het sneeuwvlokpatroon begint dus bij toer 7.

Vóór het echte werk gaan we eerst wat oefenen en laten we de breimachine breien zonder garen. Zet de elektronische patroonfaciliteit aan en schuif zowel links als rechts van "0" 30 naalden naar de B-stand (werkstand). De breislide moet zich aan de linkerzijde voorbij het keertekentje bevinden en de veranderknop moet op "KCI" staan. IN GEVAL VAN DE KH930 EN KH940: Stel de patroonselector in op volledig patroonbreien, waardoor het patroon wordt gecentreerd op het naaldenbed. Druk op de STEP-toets. Druk hierna op de CE-toets om het voorgaande nummer te wissen en voer vervolgens nummer 75 in. Druk op de STEP-toets. Het display geeft nu de linker- en rechterpositie van de complete patroonherhaling weer. Druk op de STEP-toets. Het READY-lampje springt aan en het display geeft toer 1 aan. Druk nu op de OMHOOG-toets, totdat het display toer 7 weergeeft. VOOR ELK MODEL BREIMACHINE: wanneer u naar rechts breit, zullen de naalden van toer 7 worden geselecteerd. Schuif de slide over de lege naalden. Een aantal naalden zijn reeds geselecteerd.





teerd, maar hoe weten we nu of het de juiste zijn? Welnu, controleer dit met de teltekening! Het midden van de sneeuwvlok korrespondeert met het midden van het naaldenbed; controleer de naalden en wel vanaf het midden naar rechts, 4 op de B-stand (werkstand), 1 op de D-stand (bovenste werkstand), 6 op de B-stand en 9 op de D-stand - precies zoals de teltekening aangeeft. Wanneer u eenmaal weet, hoe u de machine in combinatie met de teltekeningen op deze wijze kunt gebruiken, hoeft u niet meer "bang" te zijn voor uw machine en kunt u er straks mee "lezen en schrijven".

KH930/940: De informatie wordt automatisch getoond in het MEMO-display. **ALLE MACHINES:** De cijfers naast het diagram van een meerkleurig noors patroon geven de betreffende kleur aan en korresponderen met de informatie op het display. Voor de toeren die met een "3" zijn aangegeven, gebruiken we de kleur blauw en voor "4" de kleur rose - het midden van het patroon. U moet nog wel weten, uit hoeveel toeren het patroon bestaat; tel dus nog een keer (22).

Vervolgens gaan we naar de kantpatronen op bladzijde 34 t/m 49 van "STITCHWORLD". U kunt het beste patronen kiezen met enkele toeren tricot tussen de patroonherhalingen. Dit is het geval bij de nummers 107, 111, 112, 120, 126, 131, 149, 160 en 167. Kies 111, 131 (alleen het "kruls") en 167. Laten we eens zien wat de cijfers op de teltekeningen ons zeggen. Ook hier is het raadzaam om eerst een aantal lege naalden te gebruiken en te experimenteren met de kantslede op de linker- en de breislede op de rechterbeugel. Kijk hoe de machine u bij elke handeling informatie geeft. Deze informatie kunt u zelf controleren aan de hand van de teltekeningen.

Patroon 111 is duidelijk een "regelmatig" patroon - eerst moet de kantslede viermaal overgehaald worden (aangegeven door de eerste 4 toeren van de teltekening) en vervolgens tweemaal de breislede (eveneens aangegeven op de teltekening). **KH930/940:** Wanneer u kant breilt, worden de toeren die met de breislede gebreid moeten worden, weergegeven op het memodisplay. Bij het breien van patroon 111 moet u zesmaal 2 toeren breien; wanneer het cijfer 8 op het scherm verschijnt, weet u dat het patroon klaar is.

Bij patroon 131 moeten we wat selectiever te werk gaan, aangezien we alleen het krulsmotief in kant willen breien. Als we naar de informatie links van de teltekening kijken, zien we dat het patroon vóór en na het gewenste gedeelte 6 toeren tricot bevat. Beginnen we dus van onderen af aan te tellen, dan blijkt dat we bij toer 49 moeten beginnen. Ook patroon 131 is een "regelmatig" patroon. U breilt dus eerst 4 toeren met de kantslede en vervolgens 2 toeren met de breislede. Wanneer het cijfer 6 op uw scherm verschijnt, weet u dat het patroon klaar is.

Bij patroon 167 krijgen we te maken met "onregelmatige" toeren. Bij het begin van het patroon is er sprake van meer bewegingen met de kantslede, voordat de breislede gebruikt moet worden. Tel de toeren op de teltekening en u zult zien, dat de kantslede achtmaal overgehaald moet worden, voordat u 2 toeren gaat breien met de breislede (het display helpt u hierbij door steeds de juiste informatie te geven) en verder zult u merken, dat er op een gegeven moment geen naalden meer geselecteerd zijn voor het overbrengen van steken. Alle naalden bevinden zich nu weer op de B-stand (werkstand). Dit wil zeggen, dat u nu over moet gaan op de breislede - haal hem over van rechts naar links en vervolgens van links naar rechts. Schuif de breislede helemaal voorbij het breiwerk, zodat u meteen door kunt gaan met de kantslede.

We gaan nu écht beginnen. Brei afwisselend banen van kant en noors en maak zo een schitterende trui! **Sukses!**

Een werkbeschrijving voor deze mooie trui treft u aan in het middengedeelte, patr 17.

Dankzij de verbazingwekkende Brother PPD (patroon-programmeermachine) kunt u de plaats van een ontwerp op een trui - motieven en volledig patroon - vóór het breien precies bepalen. Dit is met name belangrijk voor de bezitters van een machine met een automatische breislede, omdat het nu mogelijk is om bijv. het achterpand praktisch ononderbroken te breien

GEBRUIK DE PPD VOOR HET BREIEN VAN HELE MOTIEVEN IN EEN TOER STAP-VOOR-STAP

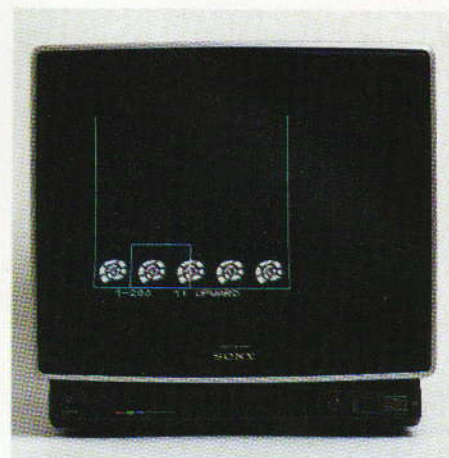

STAP 1. Voer elk van de 4 ontwerpen in als afzonderlijke patronen. Maak een raster voor het weergeven van de afmetingen van het voor- en achterpand van de trui - 1 hokje = 1 steek. Verminder nu de totale lengte van de trui (225) met het totale aantal toeren van de 4 patronen - (slak - 35, zeester - 40, schelp - 31 en golven - 60 = 166). We krijgen dus $225 - 166 = 59$ toeren. Er zijn voldoende "blanco" toeren bij het begin en einde van ieder patroon, zodat we niet bang hoeven te zijn dat de patronen te dicht bij elkaar komen te liggen. Kijk naar het aantal nog beschikbare toeren en bepaal de volgorde en aantal motieven voor de breedte en de lengte. We nemen onze trui met een bovenwijdte van 86 cm als voorbeeld en kiezen eerst voor het slak-motief - de breedte van dit ontwerp is 32 steken. Wanneer we dit ontwerp nu in het midden van het raster plaatsen, kunnen we zien, hoeveel HELE motieven we in de toer kunnen breien. HELP: kies 2 - [VERPLAATSEN KURSOR] - STEP. Om de eerste naaldpositie van het centrale motief te kunnen bepalen, moeten we de motiefsteken aftrekken van de trui-steken en dit aantal vervolgens door twee delen: $(159 - 32 = 127) : 2 = 64$ (afgerond naar boven). Voer hierna steeknummer 64 in - STEP - toernummer 1 - STEP - het raster verschijnt weer op het scherm waarbij u de cursor bij het snijpunt van steek 64 en toer 1 ziet knipperen. HELP: kies 8 [VARIATIES] - STEP - HERHALING (horizontaal) AAN. HELP: kies 7 - [LADEN OPGESLAGEN PATROON]. STEP: kies 1 - [VAN INGEBOUWD PATROON]. STEP: voer het patroonnummer van de slak in. STEP: kies 1: HELEMAAL. STEP: (patroon wordt over de onderzijde van het scherm herhaald). Kies 3: [VERKLEINEN]. Het raster verschijnt en we zien een toer met motieven naar wens. HELP: kies 1: JA.



STAP 2. Als tweede patroon hebben we voor "golven" gekozen. Aangezien het hier een doorlopend ontwerp betreft, moeten we ons richten op de positie van de eerste toer - we kiezen de volgende toer: 36. Verplaats de cursor naar steek 1, toer 36. HELP: kies 7 - [LADEN OPGESLAGEN PATROON]. STEP - kies 1 - [VAN INGEBOUWD PATROON]. STEP - voer het patroonnummer van het golvenmotief in. STEP - kies 1: HELEMAAL. STEP. Kies 1: JA.

STAP 3: Vervolgens gaan we ons bezighouden met de "zeester" als ons derde patroon, te beginnen bij toer 96. Voor het bepalen van de eerste naaldpositie van het middelste motief moeten de trui-steken verminderd worden met het aantal motief-steken; het resultaat moet u hierna weer door twee delen $(159 - 39 = 120) : 2 = 60$. Verplaats de cursor naar toer 96, steek 60. HELP: kies 7 - [LADEN OPGESLAGEN PATROON]. Kies 1 - [VAN INGEBOUWD PATROON]. Voer het patroonnummer van het zeester-motief in. STEP. Kies 1: HELEMAAL. STEP - kies 3: [VERKLEINEN].

STAP 4. Pas het geheel nu zó aan, dat het zeester-ontwerp niet langer inkompleet is. HELP: kies 2: NEE. Het patroon moet links van het midden komen. Verplaats de cursor naar steek 40, toer 96. STEP - kies 3: [VERKLEINEN]. De positie is veranderd, zodat de motieven nu "heel" zijn. STEP - kies 1: JA. Werk zo het voor- en achterpand van de trui verder af. Denk er echter aan, dat u de motieven bij de MOUWEN ondersteboven moet breien.

Een werkbeschrijving voor de met de automatische slede gebreide trui (links) en de kanten trui (rechts) treft u aan in het middengedeelte, respectievelijk patr. 15 en 14.



STEEK-O-THEEK

Kabbelsteek is de naam voor breiwerk dat aan de ene kant glad en aan de andere kant geribbeld is - deze steek wordt gebreid door zowel het hoofdbed (HB) als het dubbelbed (DB) te gebruiken. De "kabbels" worden gevormd door een aantal toeren alleen op het DB te breien - dit aantal hangt af van het te gebruiken garen en het ontwerp van de steek.



*Een werkbeschrijving voor de
trui treft u aan in het mid-
dengedeelte van de...*

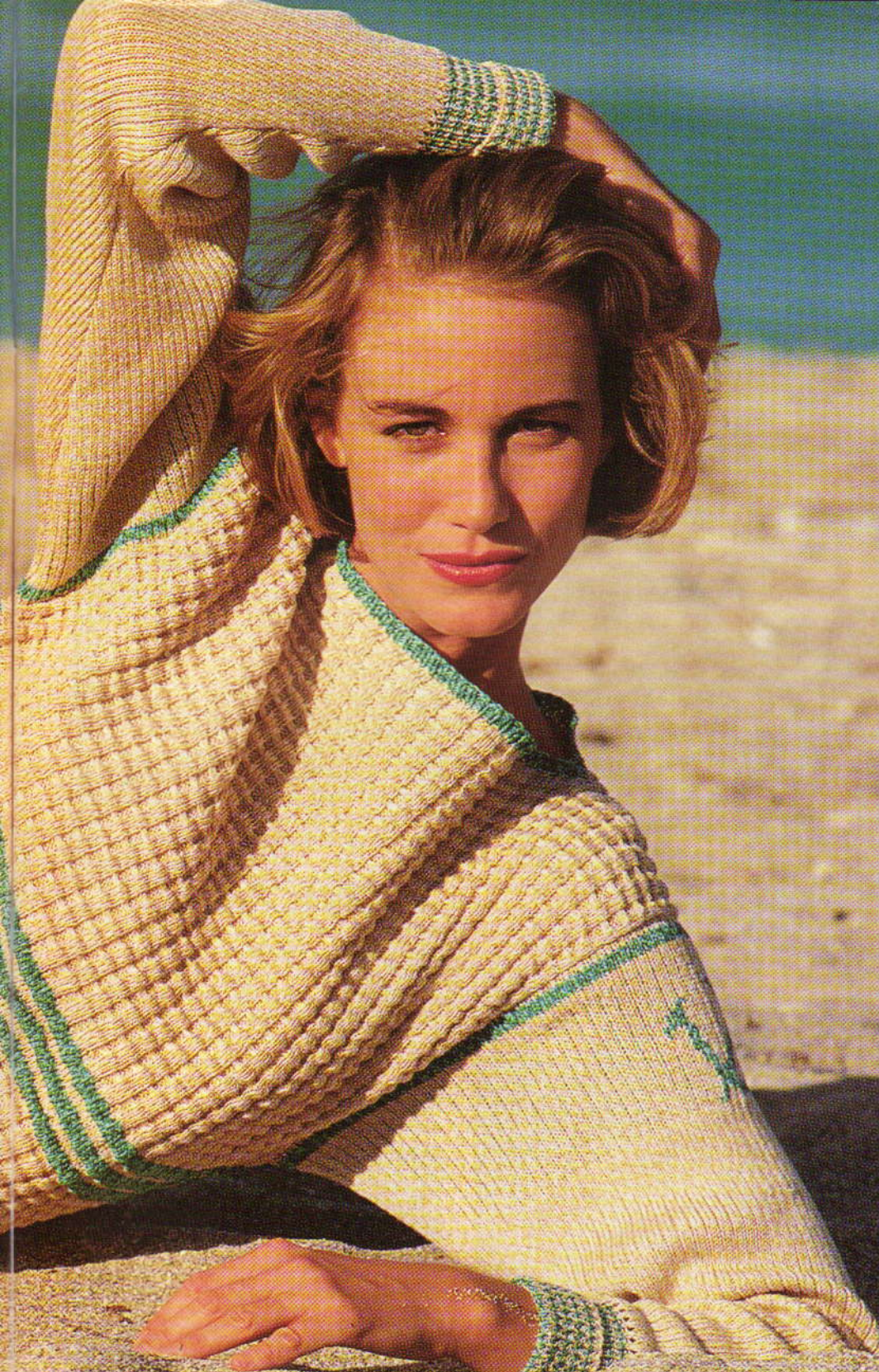

VOORBEELD 1. Stel de machine in op het breien van een Volle Boord (VB) - zet beide DB-heftoetsen op PR. Brei 5 toeren alleen op het HB; zet beide DB-heftoetsen op N. Brei 4 toeren zowel met het HB als het DB.

VOORBEELD 2. Om de "kabel" beter naar voren te laten komen wordt er als er alleen op het HB wordt gebreid één toer in een contrastkleur gebreid, en wel de middelste toer van de kabel.

VOORBEELD 3. Dit voorbeeld geeft aan dat het mogelijk is om met de patroonfuncties verschillende ontwerpen te maken. In dit geval worden de geselecteerde naalden gebreid, terwijl de niet-geselecteerde naalden deel uitmaken van de "kabel". Stel de machine in voor het breien van de eerste toer van patroonblad nr. 8 (D) en brei één toer voor het selecteren van de naalden. Druk beide PART-toetsen op de breislede in.

VOORBEELD 4. Zet alle HB-naalden op de B-stand en 3 x 3 op het DB. *Brei 6 toeren met hoofdgaren. Druk beide PART-toetsen van het HB in en zet beide DB-heftoetsen op PR. Brei nu 6 toeren met contrastgaren en zet beide DB-heftoetsen op N. Maak de PART-toetsen vrij. * Herhaal hierna de stappen tussen * en *.

VOORBEELD 5. Zet de PH-knop van het DB op H en maak een naaldselectie van 4 x 2 op het HB en 3 x 3 op het DB. *Brei 8 toeren met hoofdgaren. Zet beide DB-heftoetsen op PR. Brei hierna 6 toeren met contrastgaren en zet beide DB-heftoetsen op N. * Herhaal hierna de stappen tussen * en *.

VOORBEELD 6. Stel de machine in op het breien van VB. Alle HB-naalden en alle DB-naalden moeten op de B-stand staan. PH-knop op H. *Brei 2 toeren en zet beide DB-heftoetsen op PR. Zet de DB-kantenhandels op H. Schuif hierna de geselecteerde DB-naalden naar voren naar de E-stand en brei 4 toeren. Zet vervolgens zowel de DB-heftoetsen als de kantenhandels op N. * Herhaal hierna de stappen tussen * en *.



HALF - JACQUARD STAP-VOOR-STAP

De goede zijde van jacquard gebreide stof mag dan wel op noorse stof lijken, maar als we de averechte zijde bekijken, zien we dat de bekende lusjes ontbreken. Jacquard wordt met behulp van zowel het hoofdbed (HB) als het dubbelbed (DB) gebreid, en de lusjes worden door het DB op dezelfde manier "weg"-gebreid als door het HB. Normaal gesproken wordt jacquard gebreid met alle naalden van het hoofdbed en het dubbelbed in de werkstand (B-st.). Hierdoor krijgt u een nogal vast gebreide stof, die wellicht niet geschikt is voor uw ontwerp. Wanneer u dus breit met een machine met standaard naaldafstand, kunt u alleen maar gebruik maken van dunne soorten garens. Grote noorse ontwerpen die op een elektronische breimachine zijn gebreid, hebben dus in de regel lange lusjes aan de achterzijde van de stof en wanneer u volgens de jacquard-techniek breit, kan de stof weer te strak worden. Welnu, we kiezen gewoon voor de gulden middenweg, dat wil zeggen: half-jacquard! Deze techniek komt overeen met jacquard, alleen worden er minder naalden van het dubbelbed gebruikt, waardoor u dikker en eventueel grover garen kunt gebruiken.

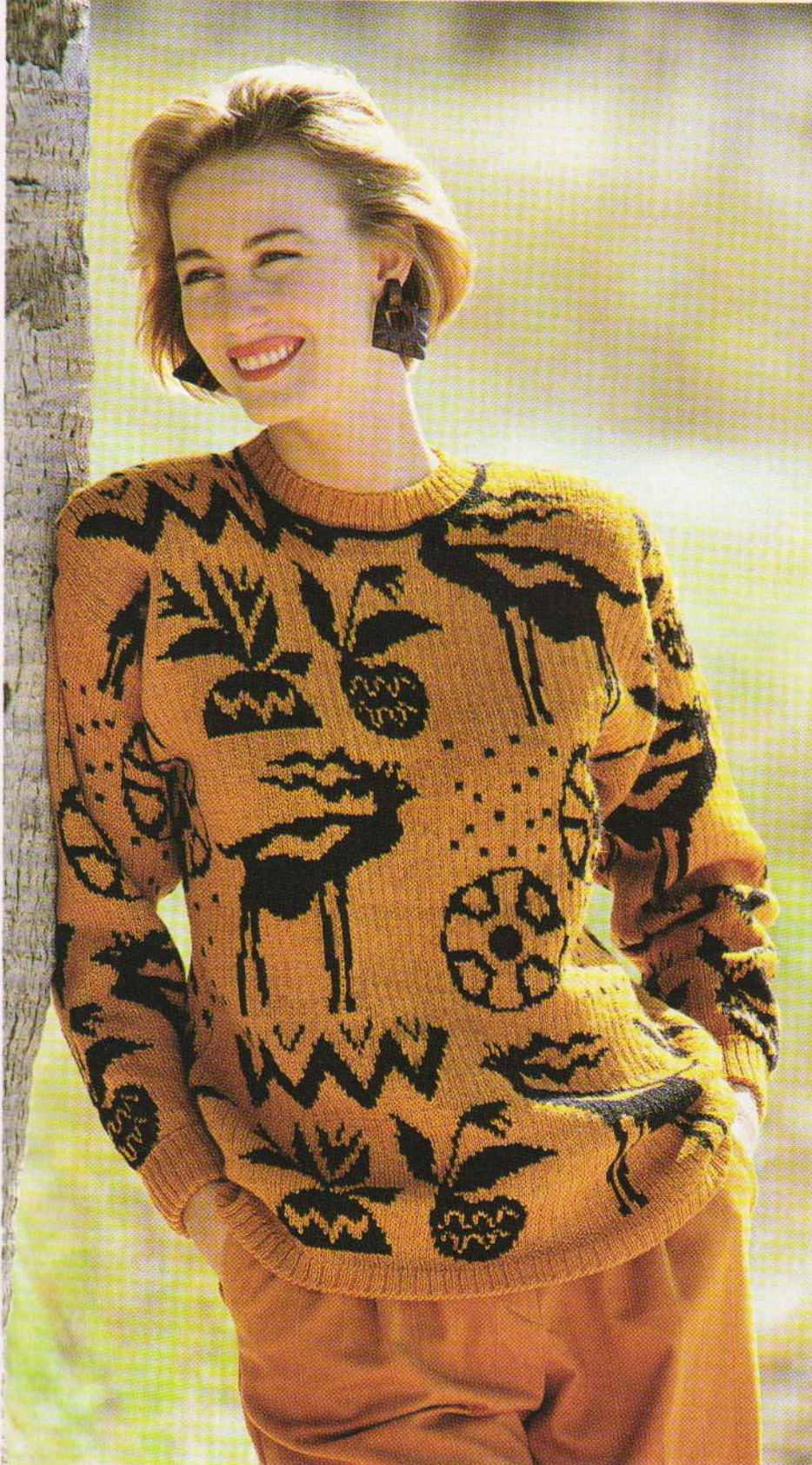

Om met een Brother breimachine jacquard te kunnen breien, moet u hem eerst instellen op het breien "Volle Boord". Zorg ervoor, dat de kleurenwisselaar en beide sleden zich links van het naaldenbed bevinden. Stel de machine in op de eerste toer van uw patroon. Zet de veranderknop op "KCII" en brei 1 toer met hoofdgaren. Druk hierna beide PART-toetsen op het HB in en brei 1 toer. Verwissel de draad op de gebruikelijke wijze. U zult zien dat bij elke beweging links of rechts van de breisleden, alle geselecteerde HB-naalden en alle DB-naalden worden gebreid. Vandaar dat er, in geval van 2 kleuren garen, bij elke 2 op het HB (goede zijde) gebreide toeren, 4 toeren op het DB (averechte zijde) worden gebreid. Op de averechte zijde van de stof (boven) ontstaan zo strepen in 2 kleuren.

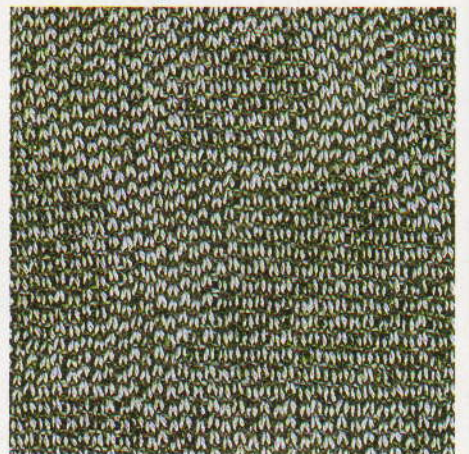

Sommige dubbelbedden kunnen op meer dan één manier worden ingesteld, zodat ook iedere tweede DB-naald kan worden geselecteerd voor een toer. Er worden in dit geval dus minder naalden gebreid en zal er minder garen worden gebruikt, waardoor de gebreide stof uiteindelijk lichter zal zijn. Aan de averechte kant van de stof kunnen we zien wat er gebeurt, indien iedere andere DB-naald wordt gebreid. In breikringen wordt dit ook wel "vogeloojjes" genoemd.

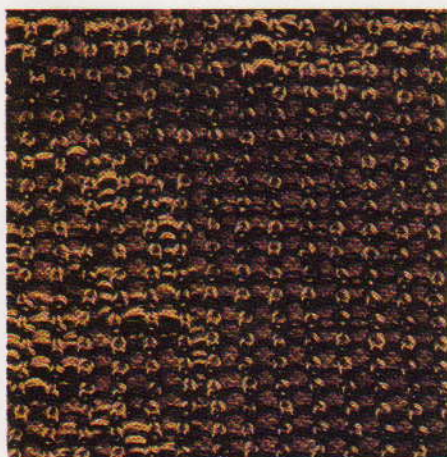
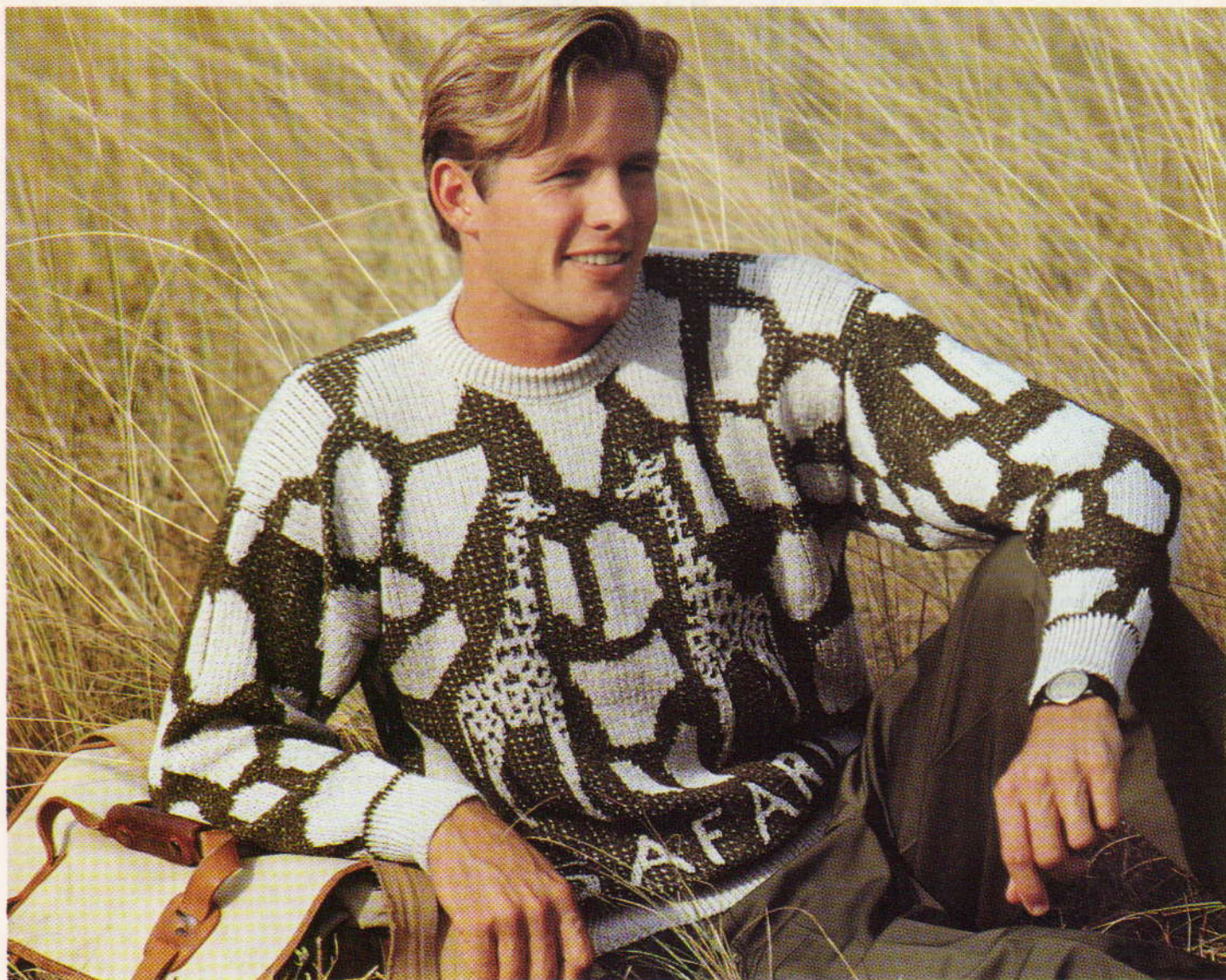

Onthoud bij het ontwerpen van het patroon, dat u de naaldselectie van het DB kunt wijzigen overeenkomstig het te gebruiken garen en de gewenste steekgrootte.

Een werkbeschrijving voor beide truien treft u aan in het middengedeelte, patr. 27 (links) en 16 (rechts).

De truien op deze pagina zijn gebreid volgens de half-jacquard methode. Bij de links afgebeelde trui is sprake van 1 x 2 naaldselectie op het DB en bij de rechtertrui zijn de naalden 1 x 1 geselecteerd. Door middel van het boven afgebeelde stukje stof zien we hoe de averechte kant van de trui rechts eruitziet.

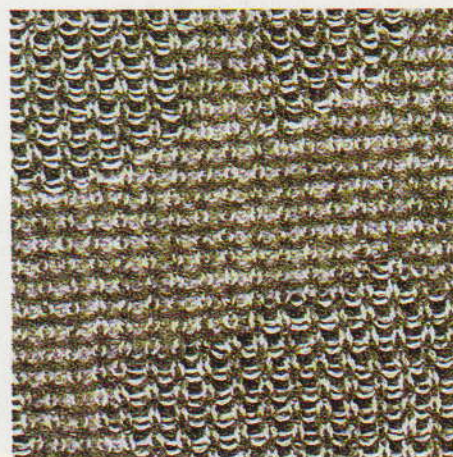

OUT OF AFRICA

Door sommige delen van een kledingstuk met de automatische slede en andere delen van datzelfde kledingstuk met de breislede te breien, gaat er een nieuwe "ontwerp-deur" voor u open! Voor deze schitterende patronen hebben we beide methoden gebruikt. De damestrui hebben we bovendien nog met kabels gebreid - het speciale effect krijgen we door de steken rechts over links en vervolgens links over rechts te kruisen.



Een werkbeschrijving voor beide kledingstukken treft u aan in het middengedeelte, patr. 12 (damestrui) en patr. 26 (herenstrui).

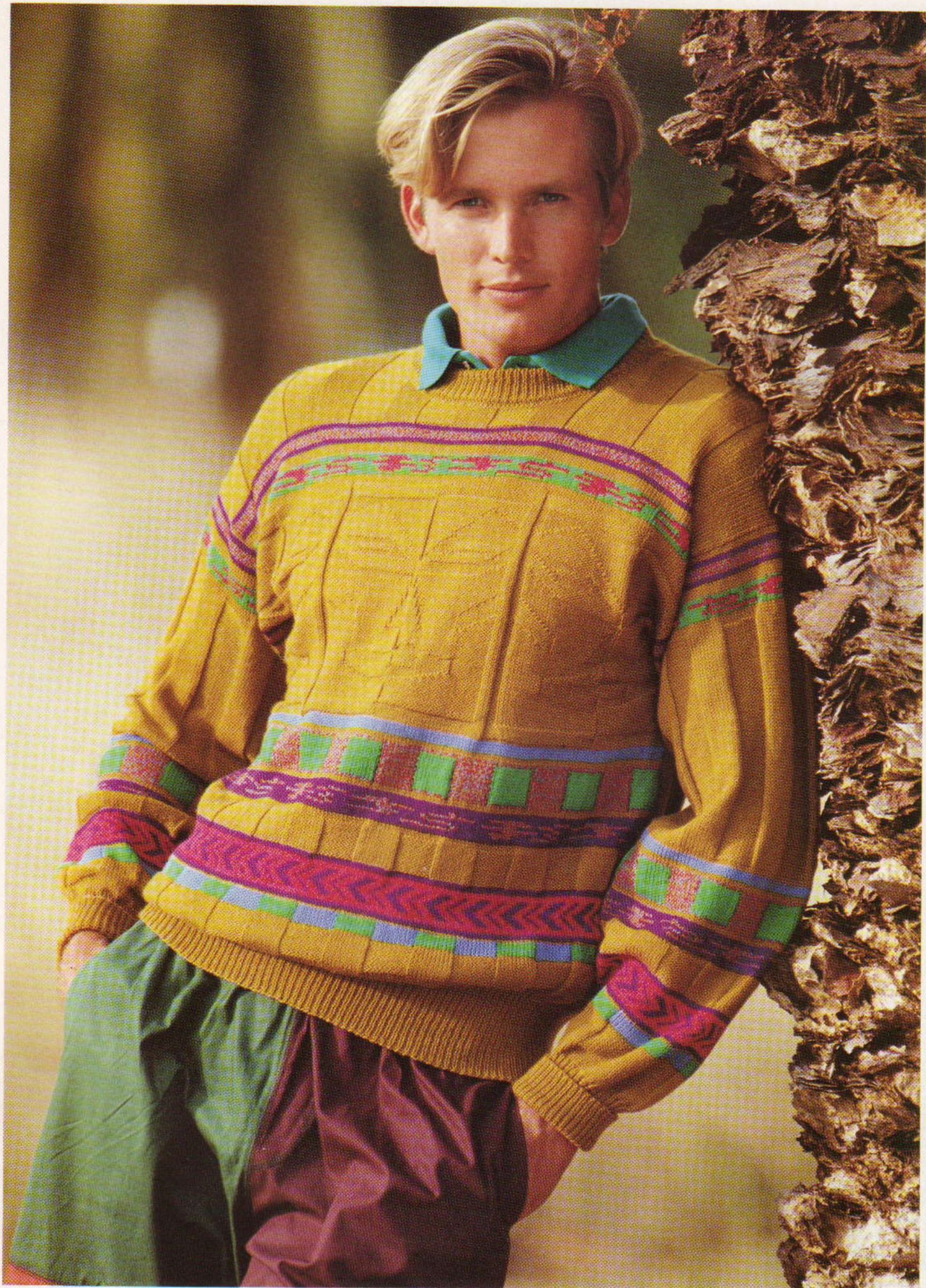

NU IS GROEN AAN DE BEURT!

Het vest links is in intarsia met eenvoudige strepen gebreid. Op het vest eronder zien we enkelvoudige motieven, waarvan sommige in spiegelbeeld zijn gebreid, zodat we een wat speelser effect krijgen. De trui rechts is in noors gebreid. Een werkbeschrijving voor deze 3 kledingstukken treft u aan in het middengedeelte, respectievelijk patr. 7, 10 en 8.

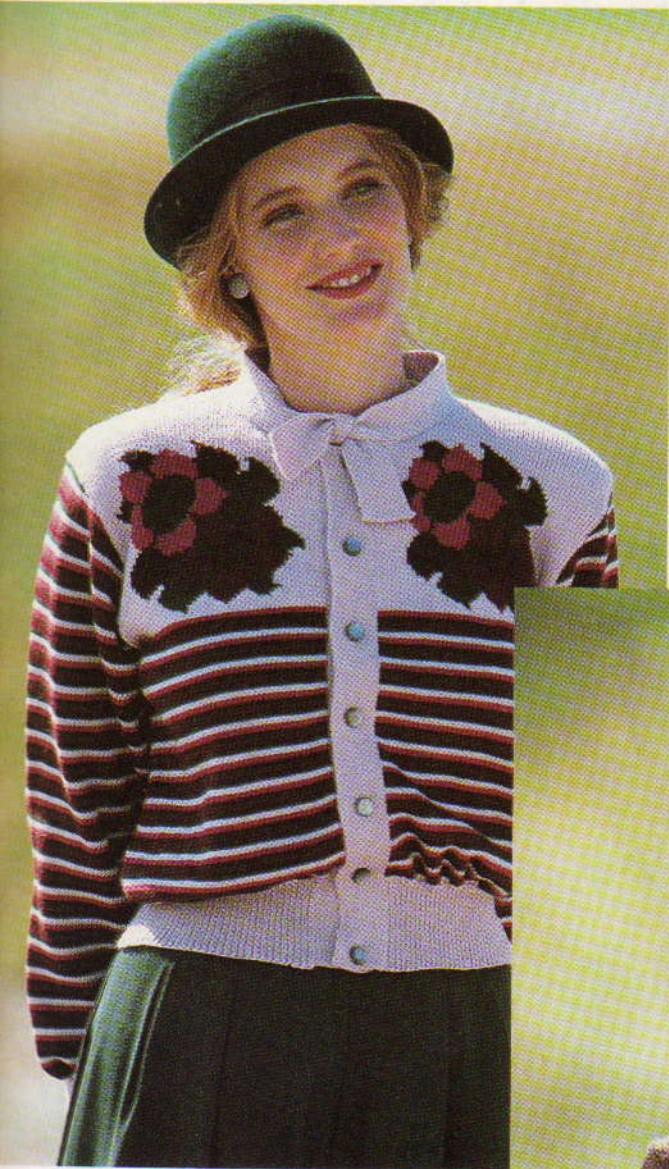





MACHINES: C of D met DB.
BENODIGDHEDEN: 80% acryl/20% nylon, 525 m/100 g - H: 795 (810, 825, 840, 855) g perzikkleur. 6 m satijnlint. **MATEN:** Voor bovenwijdte 86 (91, 96, 101, 106) cm. **PROEFLAP:** Tuckst. - 40 st. = 16,3 cm en 60 t. = 11,3 cm (Sg. ca. 8). **BOORDSTEEK:** 2 x 1 (zie Afkortingen), Sg. 3/3. **OPMERKINGEN:** Zie patroonblad 5(A). Machines met ingebouwde patr.: patr. 263 gebruiken.

ACHTERPAND

Met H, over 200 HB-nld. MHO. *Op de 1e tuckpatroontoer instellen en met Sg. 8, 1 t. breien om de nld. te selekteren. SAL. 000. Van hieraf tuckst. breien*. Tot TT 13 (14, 15, 16, 18) breien. 39 (36, 33, 30, 27) x 1 st. aan weerskanten van de volg. en elke 13e (14e, 15e, 16e, 18e) t. mind.

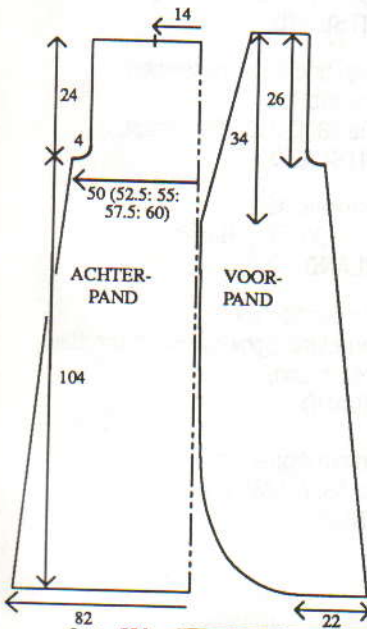

[122 (128, 134, 140, 146) st.] Tot TT 552 breien.

Armsgat

2 st. aan het beg. van de volg. 2 t. afkanten. 4 x 1 st. aan weerskanten van de volg. en elke 2e t. mind., en vervolgens 4 x 1 st. aan weerskanten van elke 4e t. 34 (37, 40, 43, 46) st. aan weerskanten rest-breien (schouders). De overbl. 34 st. afkanten.

LINKER VOORPAND

Met H, over 54 HB-nld. MHO. Van * tot * herh. Tot TT 6 breien. 10 x 1 st. aan de linkerkant van de volg. en elke 6e t. meer., vervolgens 12 x 1 st. op elke 8e t., 14 x 1 st. op elke 10e t. en 10 x 1 st. op elke 14e t. en **TGELIJKERTIJD**, als de TT op 13 (14, 15, 16, 18) staat, 39 x 1 st. aan de rechterkant van de volg. en elke 13e (14e, 15e, 16e, 18e) t. mind. Tot TT 508 breien.

Hals

17 x 1 st. aan de linkerkant van de volg. en elke 10e t. mind. en **TGELIJKERTIJD**, als de TT op 553 staat ...

Armsgat

SAR. 2 st. aan het beg. van de volg. t. afkanten. 1 t. breien. 4 x 1 st. aan de rechterkant van de volg. en elke 2e t. mind., en vervolgens 4 x 1 st. op elke 4e t. Tot TT 690 breien en de overbl. 34 (37, 40, 43, 46) st. rest-breien.

RECHTER VOORPAND

Als **LINKER VOORPAND**, in spiegelbeeld.

MOUWEN

Met RG, over 113 HB-nld. opzetten en een paar t. breien. Op de 1e tuckpatroontoer instellen en met H, Sg. 8, 1 t. breien om de nld. te selekteren. 000. Van hieraf tuckst. breien. Tot TT 202 breien.

Mouwkop

2 st. aan het beg. van de volg. 2 t. afkanten. 6 x 1 st. aan weerskanten van de volg. en elke 2e t. mind., vervolgens 8 x 1 st. op elke 4e t. en 9 x 1 st. op elke 6e t. 4 st. aan het beg. van de volg. 8 t. afkanten. De overbl. 31 st. afkanten. **Mouwboorden:** 62 HB-nld. naar de B-st. schuiven. Met

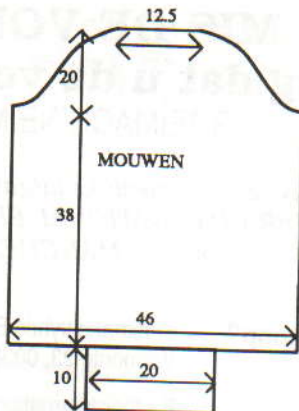

de verkeerde kant van het werk naar u toe, de st. van de mouw op nld. terugzetten, gelijk verdeeld over de t. Op boordst. overzetten. 000. Tot TT 49 breien. Sg. 10/8, 1 t. breien. Alle st. naar het HB overzetten en elke st. apart met de tongennaald afkanten.

ROESJES (x 7)

Met H, over 200 HB-nld. voor boordst. opzetten. 000. Sg. 5/5, tot TT 30 breien. Sg. 3/3, tot TT 56 breien. Sg. 1/1, tot TT 62 breien. Alle st. naar het HB overzetten. Sg. 6, 1 t. breien. Met de verkeerde kant van het werk naar u toe, vanaf de middenachternaad werken en hetzelfde aantal st. langs de achterhals opnemen tot aan de vooropening. Sg. 6, 4 t. breien en rest-breien.

AFWERKING

De schouderaden sluiten door de st. van het voor- en achterpand op nld. terug te zetten, met de goede kant naar elkaar toe. Met H, Sg. 10, 1 t. breien en afkanten. Zijnaden sluiten. Mouw- en mouwboordnaden sluiten. Mouwboorden naar binnen slaan en vastzetten. Mouwen inzetten. Roesnaden sluiten en de buitenrand lichtjes oppersen. Lint aan de buitenrand van de roes zetten. Roesje met een stikst. aan de vooropening, zoom en achterhals vastzetten.



MACHINES: A, C of D met DB.
BENODIGDHEDEN: 80% acryl/20% nylon, 525 m/100 g - H: 285 (295, 305, 315, 325) g perzikkleur. 5 knopen. **MATEN:** Voor bovenwijdte 86 (91, 96, 101, 106) cm. **PROEFLAP:** Kantpatr. - 40 st. = 14,4 cm en 60 t. = 15 cm (Sg. ca. 7). **BOORDSTEEK:** 1 x 1, Sg. 2/2. **OPMERKINGEN:** Zie patroonblad 6(A). A-machines: het aangegeven gebied ponsen en de 24 st. kantkammen op elke 2e patroonherh. plaatsen of de korresponderende geselekteerde nld. naar de B-st. schuiven.

ACHTERPAND

Met H, over 145 (153, 159, 167, 173) HB-nld. voor boordst. opzetten. *000. Tot TT 42 breien. Alle st. naar het HB overzetten. 000. Sg. 7, 8 t. breien. Van hieraf kantst. breien*. Tot TT 80 breien. Aan weerskanten een merkdraadje aanbrengen. Tot TT 184 breien. De middelste 43 st. rest-breien. De overbl. 51 (55, 58, 62, 65) st. aan weerskanten rest-breien (schouders).

RECHTER VOORPAND

Met H, over 67 (71, 75, 79, 81) HB-nld. voor boordst. opzetten. Van * tot * herh. Tot TT 40 breien.

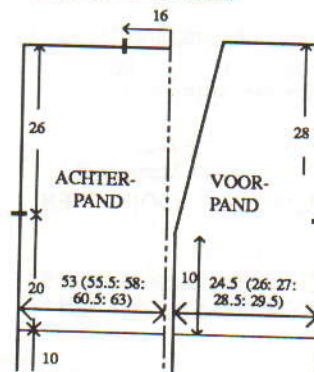

gave moet u gewoonweg hebben en is verkrijgbaar in

augustus
1991!

De volgende uitgave niet
 u onderstaande bon in en
 geeft deze aan de verkoper. **Mis de volgende niet**
 S.v.p. bewaar voor mij ieder kwartaal een
 exemplaar van BREIMACHINE-MODE

Naam _____
 Adres _____

Hals

16 (16, 17, 17, 16) x 1 st. aan de linkerkant van de volg. en elke 8e t. mind. en TEGELIJKERTIJD, als de TT op 80 staat, aan de rechterkant een merkdraadje aanbrengen. Tot TT 192 breien en de overbl. 51 (55, 58, 62, 65) st. rest-breien.

LINKER VOORPAND

Als RECHTER VOORPAND, in spiegelbeeld.

MOUWEN

De schouderaden sluiten door de st. van het voor- en achterpand op nld. terug te zetten, met de goede kant naar elkaar toe. Met H, Sg. 10, 1 t. breien en afkanten. Met RG, over 94 HB-nld. opzetten en een paar t. breien. SAR. 000. Met H, Sg. 7, tot TT 6 breien. 27 x 1 st. aan weerskanten van de volg. en elke 6e t. meerd. en TEGELIJKERTIJD, als de TT op 8 staat, van hieraf kantst. breien. Tot TT 172 breien en de overbl. 148 st. rest-breien. Met de goede kant van het werk naar u toe, de st. op nld. terugzetten. Met de verkeerde kant van het werk naar u toe, hetzelfde aantal st. langs het armsgat tussen de merkdraadjes opnemen en op nld. zetten. Met H, Sg. 10, 1 t. breien en afkanten. **Mouwboorden:** 61 HB-nld. naar de B-st. schuiven. Met de verkeerde kant van het werk naar u toe, de st. van de mouw op nld. terugzetten, gelijk verdeeld over de t. Met H, Sg. 7, 1 t. breien. Op boordst. overzetten. 000. Tot TT 25 breien. Sg. 10/8, 1 t. breien. Alle st. naar het HB overzetten en met de tongennaald afkanten.

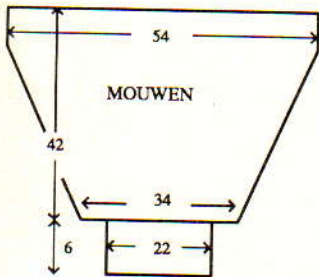

KNOOPSGATENBIES EN RECHTERKRAAG

197 HB-nld. naar de B-st. schuiven. Met de verkeerde kant van het rechter voorpand naar u toe, hetzelfde aantal st. langs de vooropening en de helft van de achterhals opnemen en op nld. zetten. SAR. 000. Met H, Sg. 7, 1 t. breien. Op boordst. overzetten en 1 t. breien. Aan de linkerkant 162 nld. naar de E-st. schuiven. De draad telkens om de kantnaald slaan en 2 t. breien. 17 x 6 nld. en 1 x 60 nld. aan de linkerkant van de volg. en elke 2e t. naar de D-st. terugschuiven. 000. Tot TT 9 breien. Vanaf de 3e st. en van links naar rechts, 5 knoopsgaten van 2 st. maken met 11 st. ertussen. Tot TT 17 breien. Sg. 10/8, 1 t. breien. Alle st. naar het HB overzetten en met de tongennaald afkanten.

KNOPENBIES EN LINKERKRAAG

Als KNOOPSGATENBIES EN RECHTERKRAAG, in spiegelbeeld

en zonder de knoopsgaten.

AFWERKING

Achterkraagnaad sluiten. Zij- en mouwnaden sluiten. Knopen aanzetten.



MACHINES: C of D met DB. **BENODIGDHEDEN:** 80% acryl/20% nylon, 525 m/100 g - H: 265 (280, 295, 310, 325) g perzikkleur; A: 25 (30, 35, 40, 45) g wit. Elastiek (2,5 cm breed) voor de taille. **MATEN:** Voor lengtemaat 110 (116, 122, 128, 134) cm [bovenwijdte ca. 59 (61, 63, 66, 69) cm]. **PROEFLAP:** Tr. st. - 40 st. = 14,4 cm en 60 t. = 15 cm (Sg. ca. 7). **BOORDSTEEK:** 1 x 1, Sg. 2/2. **OPMERKINGEN:** Zie patroonblad 5(B) voor patr. A en 5(D) voor patr. B.

BROEK - RECHTERPIJP

Met RG, over 95 (99, 103, 109, 111) HB-nld. opzetten en een paar t. breien. SAR. 000. Met H, Sg. 7, tot TT 152 (168, 180, 196, 208) breien. (Indien gewenst kan hier de lengte aangepast worden.) 8 x 1 st. aan weerskanten van de volg. en elke 4e t. meerd. Tot TT 184 (200, 212, 228, 240) breien.

Kruis

8 x 1 st. aan weerskanten van de volg. en elke 2e t. mind. Tot TT 256 (276, 292, 312, 328) breien.

Taille

SAR. 1 x 48 (50, 52, 55, 56) en 4 x 10 HB-nld. aan de linkerkant van de volg. en elke 2e t. naar de E-st. schuiven (de draad telkens om de kantnaald slaan om gaatjes te voorkomen). 1 t. over alle nld. breien. **Tailleboord:** Op boordst. overzetten. 000. Tot TT 26 breien.

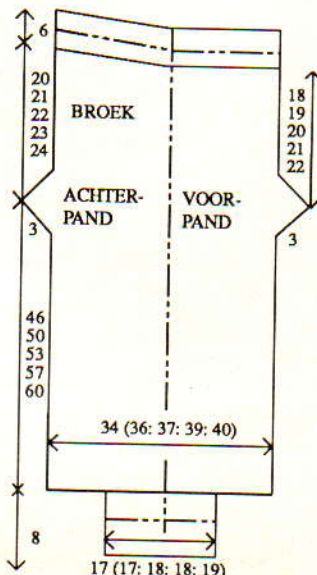

Sg. 10/8, 1 t. breien. Alle st. naar het HB overzetten en met de tongennaald afkanten. **Enkelboorden:** 51 (51, 55, 55, 57) HB-nld. naar de B-st. schuiven. Met de verkeerde kant van het werk naar u toe, de st. van de pijp op nld. terugzetten, gelijk verdeeld over de t. Met A, Sg. 7, 1 t. breien. Op boordst. overzetten. 000. Tot TT 33 breien. Sg. 10/8, 1 t. breien. Alle st. naar het HB overzetten en met de tongennaald afkanten.

LINKERPIJP

Als RECHTERPIJP, in spiegelbeeld.

AFWERKING

Kruis- en tailleboordnaden sluiten. Binnenpijp- en enkelboordnaden sluiten. Enkelboorden naar binnen slaan en vastzetten. Tailleboord naar binnen slaan en vastzetten (elastiek meenaaien).

TRUI - ACHTERPAND

Met A, over 95 (97, 101, 105, 111) HB-nld. voor boordst. opzetten. 000. Sg. 4/4, tot TT 8 breien. Alle st. naar het HB overzetten. 000. Met H, Sg. 7, tot TT 64 (72, 84, 100, 108) breien. Aan weerskanten een merkdraadje aanbrengen. Tot TT 128 (140, 156, 176, 188) breien. De middelste 55 (55, 59, 59, 61) st. rest-breien. De overbl. 20 (21, 21, 23, 25) st. aan weerskanten rest-breien (schouders).

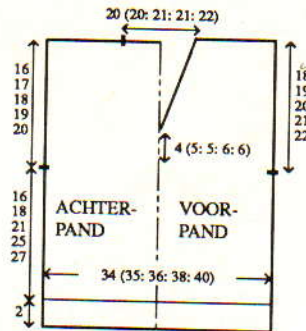

VOORPAND

Als ACHTERPAND, tot TT 13 (19, 27, 39, 47) breien. Op de 1e toer van patr. A instellen en 1 t. breien om de nld. te selecteren. Met H in TVO-A en A in TVO-B, 1 motief in het midden breien en TEGELIJKERTIJD, als de TT op 64 (72, 84, 100, 108) staat, aan weerskanten een merkdraadje aanbrengen. Doorgaan met tr. st. en tot TT 80 (92, 104, 124, 132) breien.

Hals

1 st. in het midden mind. De st. links rest-breien. 2 t. breien. 27 (27, 29, 29, 30) x 1 st. op de volg. en elke 2e t. mind. Tot TT 136 (148, 164, 184, 196) breien en de overbl. 20 (21, 21, 23, 25) st. rest-breien. De st. links op nld. terugzetten en deze zijde in spiegelbeeld afbreien.

KRAAG

De schouderaden sluiten door de st. van het voor- en achterpand op nld. terug te zetten, met de goede kant naar elkaar toe. Met H, Sg. 10, 1 t. breien en afkanten. Met A, over 139 (139, 149, 149, 157) HB-nld. voor

boordst. opzetten. 000. Tot TT 50 breien. Alle st. naar het HB overzetten. Sg. 7, 1 t. breien. Met de verkeerde kant van het werk naar u toe, en werkend vanaf het beg. van de halsvorming, 42 (42, 45, 45, 48) st. langs de ene kant van hals opnemen en op nld. zetten. De nld. naar voren schuiven totdat de lusjes achter de naaldtongen vallen. Het garen in de kop van deze nld. plaatsen en de nld. met de hand naar de B-st. schuiven (de st. worden gebreid). Deze st. met de tongennaald afkanten. De werkwijze herhalen voor 55 (55, 59, 59, 61) st. langs de achterhals en de overbl. st. langs de hals.

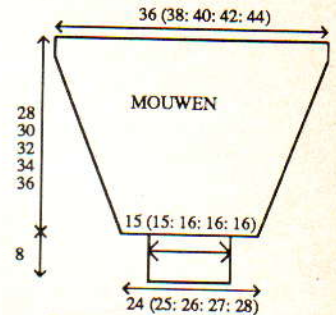

MOUWEN

100 (106, 112, 116, 122) HB-nld. naar de B-st. schuiven. Met de verkeerde kant van het werk naar u toe, hetzelfde aantal st. langs het armsgat tussen de merkdraadjes opnemen en op nld. zetten. 000. Met H, Sg. 7, 3 t. breien. Op de 1e toer van patr. B instellen (patroon variatietoets 5 - ondersteboven; instellen op 2 motieven in het midden met 6 st. ertussen) en 1 t. breien om de nld. te selecteren. Met H in TVO-A en A in TVO-B, tot TT 10 (12, 8, 16, 12) breien. 17 (18, 20, 20, 22) x 1 st. aan weerskanten van de volg. en elke 6e t. mind. (de enkele motieven zijn op TT 17 klaar, dan met tr. st. en H doorgaan). Tot TT 112 (120, 128, 136, 144) breien en de overbl. 66 (70, 72, 76, 78) st. rest-breien. **Mouwboorden:** 45 (45, 49, 49, 49) HB-nld. naar de B-st. schuiven. Met de verkeerde kant van het werk naar u toe, de st. van de mouw op nld. terugzetten, gelijk verdeeld over de t. Met A, Sg. 7, 1 t. breien. Op boordst. overzetten. 000. Sg. 10/8, 1 t. breien. Alle st. naar het HB overzetten. en met de tongennaald afkanten.

AFWERKING

Zij- en mouwnaden sluiten. Mouwboorden en kraag naar binnen slaan en vastzetten. Zijranden van kraag zoals geïllustreerd aan de halsrand zetten.



MACHINES: A, C of D met G-slede. **BENODIGDHEDEN:** 100%

acryl, 390 m/100 g - H: 350 (360, 370, 380, 390) g blauw: A: 25 g wit. 6 knopen. Elastiek (2,5 cm breed) voor de taille. **MATEN:** Voor bovenwijdte 47 (49, 51, 53, 54) cm [leeftijd ca. 3-6 (6-9, 9-12, 12-18, 18-24) maanden]; lengtemaat ca. 68 (74, 80, 86, 92) cm. **PROEFLAP:** Noors en tr. st. - 40 st. = 13,8 cm en 60 t. = 15 cm (Sg. ca. 8). Ribbelst. 40 st. = 13,8 cm en 60 t. = 12 cm (Sg. ca. 7). **BOORDSTEEK:** 1 x 1, Sg. 5. **OPMERKINGEN:** Zie patroonblad 5(F) voor noors en 5(E) voor ribbelst. De breislede gebruiken voor tr. st.

TRUI - ACHTERPAND

Met H, over 75 (79, 81, 85, 87) HB-nld. MHO. SAL. 000. Van hieraf boordst. breien. Tot TT 14 breien. 000. Sg. 8, van hieraf tr. st. breien. Tot TT 44 (48, 52, 56, 60) breien en rest-breien. Werk omdraaien en op nld. terugzetten (de TT terugzetten). Aan weerskanten een merkdraadje aanbrengen. 3 t. breien. Op de 1e noorse patroontoer instellen en 1 t. breien om de nld. te selekteren. Met H in TVO-A en A in TVO-B, 11 t. breien. Met H, 4 t. breien. Van hieraf ribbelst. breien. Tot TT 83 (89, 97, 105, 115) breien. Op boordst. overzetten en 10 t. breien. Sg. 10, 1 t. boordst. breien en met de tongennaald afkanten.

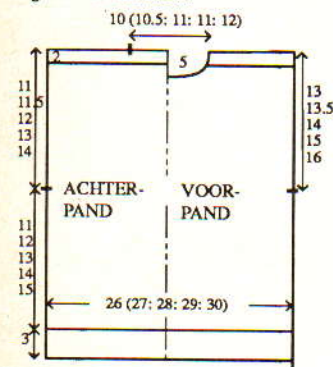

VOORPAND

Als ACHTERPAND, tot TT 69 (75, 83, 91, 101).

Hals

SAL. De middelste 7 (9, 11, 11, 13) st. rest-breien. De st. rechts rest-breien. 1 t. breien. 2 x 2 st. aan het beg. van de volg. en elke 2e t. afkanten, en vervolgens 7 x 1 st. mind. Tot TT 93 (99, 107, 115, 125) breien en de overbl. 23 (24, 24, 26, 26) st. rest-breien. De st. rechts op nld. terugzetten en deze zijde in spiegelbeeld afbreien.

VOORHALSBOORD EN SCHOUDER KNOOPGATENBIEZEN

85 (89, 91, 95, 97) HB-nld. naar de B-st. schuiven. Met de verkeerde kant van het werk naar u toe, hetzelfde aantal st. langs de voorschouders en de voorhals opnemen en op nld. zetten. Met H, Sg. 8, 1 t. breien. 000. Van hieraf boordst. breien. Tot TT 5 breien. 3 knoopsgaten van 2 st. maken gelijk verdeeld over 23 (24, 24, 26, 26) st. aan weerskanten van het werk. Tot TT 10 breien. Sg. 10, 1 t. breien en met de tongennaald afkanten.

MOUWEN

63 (67, 69, 75, 81) HB-nld. naar de B-st. schuiven. Met de verkeerde kant van het werk naar u toe, hetzelfde aantal st. langs het armsgat tussen de merkdraadjes opnemen - de schouderbiezen laten overlappen - en op nld. zetten. 000. Met H, 3 t. breien. Instellen op het ondersteboven breien van het noorse patr. en 1 t. breien om de nld. te selekteren. Met H in TVO-A en A in TVO-B, 11 t. breien en TEGELIJKERTIJD, als de TT op 13 (11, 15, 8, 11) staat, 11 (13, 13, 16, 17) x 1 st. aan weerskanten van de volg. en elke 5e t. mind. en TEGELIJKERTIJD, als de TT op 15 staat, met H, 4 t. breien en rest-breien. Werk omdraaien en op nld. terugzetten (TT terugzetten) en tot TT 68 (76, 80, 88, 96) breien. **Mouwboorden:** 000. Tot TT 13 boordst. breien. Sg. 10, 1 t. breien en met de tongennaald afkanten.

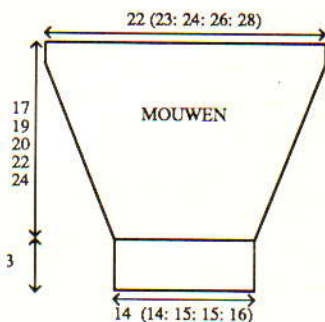

AFWERKING

Zij- en mouwnaden sluiten. Knopen aanzetten.

MUTS

Met H, over 117 (123, 127, 133, 139) HB-nld. MHO. 000. Van hieraf boordst. breien. Tot TT 28 breien. 000. Sg. 8, 6 t. tr. st. breien en rest-breien. Werk omdraaien en op nld. terugzetten (de TT terugzetten). 3 t. breien. Op de 1e noorse patroontoer instellen en 1 t. breien om de nld. te selekteren. Met H in TVO-A en A in TVO-B, 11 t. breien. Met H, 4 t. breien en rest-breien. Met de goede kant van het werk naar u toe, de st. op nld. terugzetten en tot TT 32 (36, 40, 44, 48) breien. Elke 2e st. op de nld. ernaast hangen (lege nld. op de A-st. laten staan). Sg. 4, 6 t. breien en op elke 2e t. de Sg. met 000 verminderen. H afbreken en door de laatste t. rijgen.

AFWERKING

Naden sluiten. De draad bij de kruin aantrekken en afhechten. Een pompoen maken en aan de muts zetten.

MALLOT - RECHTER- EN LINKERLIJP

Met H, over 75 (79, 81, 83, 87) HB-nld. MHO. 000. Sg. 5, van hieraf boordst. breien. Tot TT 24 breien. 000. Opribbelst. overgaan. Sg. 7, tot TT 86 (90, 92, 96, 98) breien.

Kruisje

4 st. aan het beg. van de volg. 2 t. afkanten. Tot TT 196 (210, 222, 256, 272) breien. Sg. 10, 1 t. breien en afkanten.

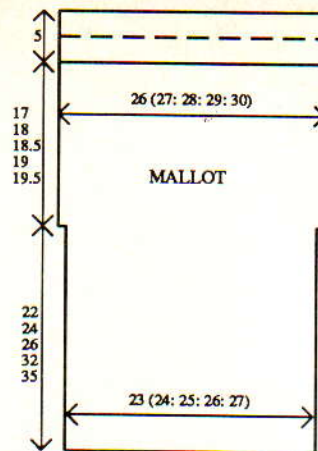

AFWERKING

De voor- en achternaden sluiten. Binnenpijpnaden sluiten. Tailleboord naar binnen slaan en vastzetten (elastiek meenaaien).

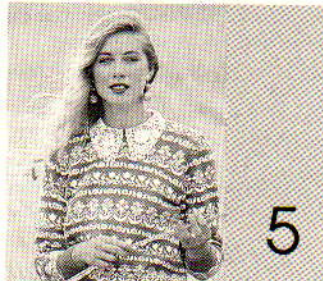

MACHINES: A, C of D met DB. **BENODIGDHEDEN:** 100% acryl, 460 m/100 g - H: 235 (250, 265, 280, 295) g roze; KK: 120 (130, 140, 150, 160) g beige. **MATEN:** Voor bovenwijdte 86 (91, 96, 101, 106) cm. **PROEFLAP:** Noors - 40 st. = 13,2 cm en 60 t. = 17,2 cm (Sg. ca. 9). **BOORDSTEEK:** 1 x 1, Sg. 2/2. **OPMERKINGEN:** Zie patroonblad 5(H).

ACHTERPAND

Met RG, over 156 (164, 172, 178, 186) HB-nld. opzetten * en een paar t. breien. SAL. Op de 1e noorse patroontoer instellen en met H, Sg. 9, 1 t. breien om de nld. te selekteren. 000. Met H in TVO-A en KK in TVO-B* tot TT 92 breien.

Armsgat

4 x 3 st. en 6 x 2 st. aan het beg. van de volg. en elke t. afkanten, en vervolgens 9 x 1 st. aan weerskanten van elke 2e t. mind. Tot TT 162 (162, 166, 166, 170) breien. De middelste 54 st. rest-breien. De

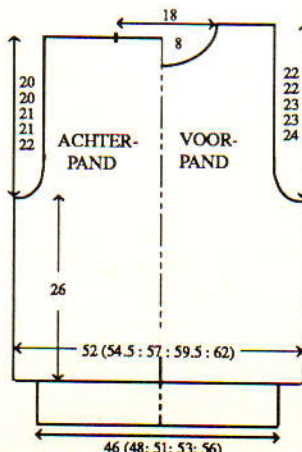

overbl. 30 (34, 38, 41, 45) st. aan weerskanten rest-breien (schouders). **Tailleboord:** 139 (145, 153, 159, 169) HB-nld. naar de B-st. schuiven. Met de verkeerde kant van het werk naar u toe, de st. van het achterpand op nld. terugzetten, gelijk verdeeld over de t. Met H, Sg. 9, 1 t. breien. Op boordst. overzetten. 000. Tot TT 45 breien. Sg. 10/8, 1 t. breien. Alle st. naar het HB overzetten en met de tongennaald afkanten.

VOORPAND

Als ACHTERPAND, tot TT 134 (134, 138, 138, 142).

Hals

Een aantekening van de patroonpositie maken. De middelste 14 st. rest-breien. De st. links rest-breien. SAR. 1 t. breien. 1 x 4 st., 2 x 3 st. en 3 x 2 st. aan het beg. van de volg. en elke 2e t. afkanten, en vervolgens 4 x 1 st. mind. Tot TT 170 (170, 174, 174, 178) breien en de overbl. 30 (34, 38, 41, 45) st. rest-breien. De st. links op nld. terugzetten en deze zijde in spiegelbeeld afbreien. **Tailleboord:** Zie ACHTERPAND.

MOUWEN

Met RG, over 78 (78, 81, 81, 84) HB-nld. opzetten en van * tot * herh. Tot TT 5 breien. 21 x 1 st. aan weerskanten van de volg. en elke 5e t. meer. Tot TT 116 breien.

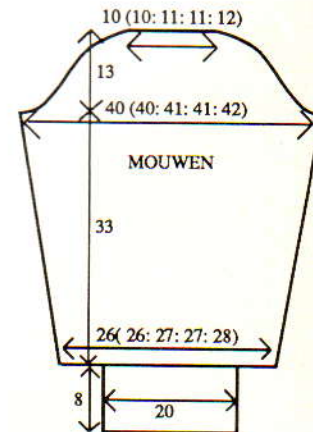

Mouwkop

4 x 3 st. en 4 x 2 st. aan het beg. van de volg. en elke t. afkanten. 11 x 1 st. aan weerskanten van elke 2e t. mind. 8 x 2 st. en 8 x 4 st. aan het beg. van de volg. en elke t. afkanten. De overbl. 30 (30, 33, 33, 36) st. afkanten. **Mouwboorden:** Zie Tailleboord (ACHTERPAND), over 61 HB-nld. en 40 t. breien.

HALSBOORD

Eén schoudernaad sluiten door de st. van het voor- en achterpand op nld. terug te zetten, met de goede kant naar elkaar toe. Met H, Sg. 10, 1 t. breien en afkanten. Met H, over 135 HB-nld. voor boordst. opzetten. 000. Tot TT 15 breien. Alle st. naar het HB overzetten. Sg. 8, 1 t. breien. Met de verkeerde kant van het werk naar u toe, hetzelfde aantal st. langs de hals opnemen en op nld. zetten. Sg. 10, 1 t. breien en met de tongennaald afkanten. Tweede schoudernaad sluiten. Halsboordnaad sluiten.

AFWERKING
Mouwen inzetten. Zij- en mouwnaden sluiten.

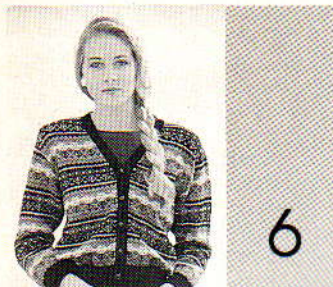

MACHINES: A, C of D met DB.
BENODIGDHEDEN: 100% wol, 380 m/100 g - H: 225 (245, 265, 285, 305) g zwart; A: 160 (170, 180, 190, 200) g grijs; B: 60 g zilver; C: 45 g rood; D: 45 g goud; E: 45 g wit; F: 55 g roze. 6 knopen. **MATEN:** Voor bovenwijdte 86 (91, 96, 101, 106) cm. **PROEFLAP:** Noors - 40 st. = 12,1 cm en 60 t. = 15,3 cm (Sg. ca. 6). **BOORDSTEEK:** 1 x 1, Sg. 0/0. **OPMERKINGEN:** Zie patroonblad 5(G). Noors:

TVO-A	TVO-B	Aantal t.
A	H	2
A	-	2
A	F	2
A	-	2
A	H	8
A	B	3
D	B	2
A	B	3
A	-	2
A	F	2
A	-	2
A	H	2
H	-	2
H	E	2
H	-	2
H	A	8
H	C	3
D	C	2
H	C	3
H	-	2
H	E	2
H	-	2

ACHTERPAND

Met RG, over 167 (175, 183, 191, 199) HB-nld. opzetten *en een paar t. breien. SAL. Op de 1e noorse patroontoer instellen en met H, Sg. 6, 1 t. breien om de nld. te selecteren. 000. Van hieraf als bovenstaand noors breien*. Tot TT 110 breien.

Armsgat

2 x 3 st. en 4 x 2 st. aan het beg. van

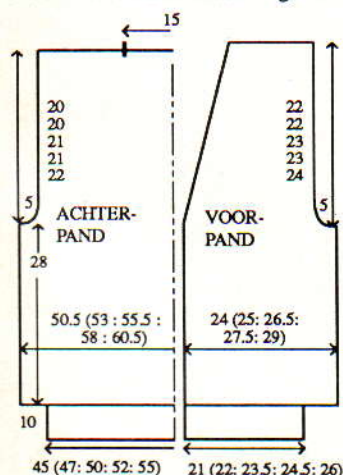

de volg. en elke t. afkanten, en vervolgens 8 x 1 st. aan weerskanten van elke 2e t. mind. Tot TT 188 (188, 192, 192, 196) breien. 44 (48, 52, 56, 60) st. aan weerskanten rest-breien (schouders). De overl. 49 st. afkanten. **Tailleboord:** 149 (155, 165, 171, 181) HB-nld. naar de B-st. schuiven. Met de verkeerde kant van het werk naar u toe, de st. van het achterpand op nld. terugzetten, gelijk verdeeld over de t. Met H, Sg. 6, 1 t. breien. Op boordst. overzetten. 000. Tot TT 49 breien. Sg. 10/8, 1 t. breien. Alle st. naar het HB overzetten en met de tongennaald afkanten.

RECHTER VOORPAND

Met RG, over 79 (83, 87, 91, 95) HB-nld. opzetten. Van * tot * herh. Tot TT 110 breien.

Armsgat en hals

SAR. 1 x 3 st. en 2 x 2 st. aan het beg. van de volg. en elke 2e t. afkanten, en vervolgens 8 x 1 st. mind. en TEGELIJKERTIJD, 20 x 1 st. aan de linkerkant van de volg. en elke 4e t. mind. Tot TT 196 (196, 200, 200, 204) breien en de overl. 44 (48, 52, 56, 60) st. rest-breien. **Tailleboord:** Zie ACHTERPAND, over 69 (73, 77, 81, 85) HB-nld.

LINKER VOORPAND

Als RECHTER VOORPAND, in spiegelbeeld.

MOUWEN

Met RG, over 83 (83, 85, 85, 89) HB-nld. opzetten. Van * tot * herh. Tot TT 4 breien. 33 x 1 st. aan weerskanten van de volg. en elke 4e t. meer. Tot TT 138 breien.

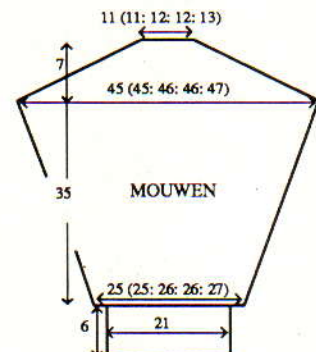

Mouwkop

28 x 1 st. aan het beg. van de volg. en elke 2e t. afkanten. De overl. 37 (37, 39, 39, 43) st. afkanten. **Mouwboorden:** Zie Tailleboord (ACHTERPAND), over 71 HB-nld. en 30 t. breien.

BIES

Met H, over 21 HB-nld. voor boordst. opzetten. 000. Tot TT 4 breien. 6 x 1 knoopsgat van 2 st. in het midden van de volg. en elke 30e t. maken. Tot TT 552 (552, 560, 560, 568) breien en afkanten.

AFWERKING

Alle delen (met uitzondering van de boorden) opspelden en persen. De schouderaden sluiten door de st. van het voor- en achterpand op nld. terug te zetten, met de goede kant

naar elkaar toe. Met H, Sg. 10, 1 t. breien en afkanten. Mouwen inzetten. Zij- en mouwnaden sluiten. Bies en knopen aanzetten.



MACHINES: A, C of D met intarsia-slede of intarsia-faciliteit, DB en HB-kleurenwisselaar (fakultatief). **BENODIGDHEDEN:** 100% wol, 380 m/100 g - H: 220 (240, 260, 280, 300) g zilver; A: 75 g groen; B: 60 g rood; C: 85 g bruin; D: 60 g roze. 7 knopen. **MATEN:** Voor bovenwijdte 86 (91, 96, 101, 106) cm. **PROEFLAP:** Tr. st./intarsia - 40 st. = 13,2 cm en 60 t. = 14 cm (Sg. ca. 6). (Als u van de intarsia-slede gebruik gaat maken, maak de proeflap dan met de intarsia-slede - steekgrootte voor de breislede kan afwijken van die van de intarsia-slede.) **BOORDSTEEK:** 1 x 1, Sg. 0/0. **OPMERKINGEN:** Zie patroonblad 11(B). Streppatr.: 2 t. met afwisselend H, A, B, C en D breien.

ACHTERPAND

Met RG, over 153 (161, 167, 175, 183) HB-nld. opzetten *en een paar t. breien. SAR. 000. Sg. 6, van hieraf het streppatr. breien*. Tot TT 110 breien.

Armsgat

2 x 3 st. en 4 x 2 st. aan het beg. van de volg. en elke t. afkanten, en vervolgens 8 x 1 st. aan weerskanten van elke 2e t. mind. Tot TT 198 (198, 202, 202, 206) breien. 37 (41, 44, 48, 52) st. aan weerskanten rest-breien (schouders). De overl. 49 st. afkanten. **Tailleboord:** 137 (143, 151, 157, 167) HB-nld. naar de B-st. schuiven. Met de verkeerde kant van het werk naar u toe, de st. van het achterpand op nld. terugzetten, gelijk verdeeld over de t. Met H, Sg. 6, 1 t. breien. Op boordst. overzetten. 000. Tot TT 35 breien. Sg. 10/8, 1 t. breien. Alle st. naar het HB overzetten en met de tongennaald afkanten.

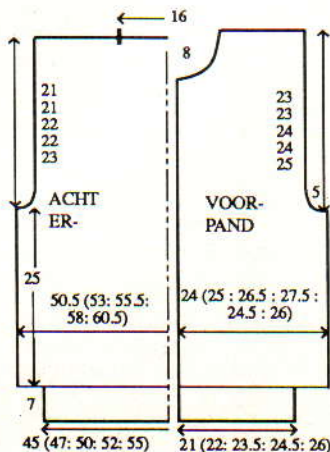

RECHTER VOORPAND

Met RG, over 73 (77, 81, 85, 89) HB-nld. opzetten. Van * tot * herh. Tot TT 110 breien. SAR.

Armsgat

1 x 3 st. en 2 x 2 st. aan het beg. van de volg. en elke 2e t. afkanten, en vervolgens 8 x 1 st. en TEGELIJKERTIJD, met H, 2 t. breien en dan intarsia breien (teltekening volgen). Tot TT 173 (173, 177, 177, 181) breien.

Hals

1 x 5 (5, 6, 6, 6) st., 2 x 3 st. en 3 x 2 st. aan het beg. van de volg. en elke 2e t. afkanten, en vervolgens 4 x 1 st. mind. Tot TT 206 (206, 210, 210, 214) breien en de overl. 37 (41, 44, 48, 52) st. rest-breien. **Tailleboord:** Zie ACHTERPAND, over 63 (67, 71, 75, 79) HB-nld.

LINKER VOORPAND

Als RECHTER VOORPAND, in spiegelbeeld.

MOUWEN

Met RG, over 85 (85, 89, 89, 93) HB-nld. opzetten. Van * tot * herh. Tot TT 7 breien. 21 x 1 st. aan weerskanten van de volg. en elke 7e t. meer. Tot TT 164 breien.

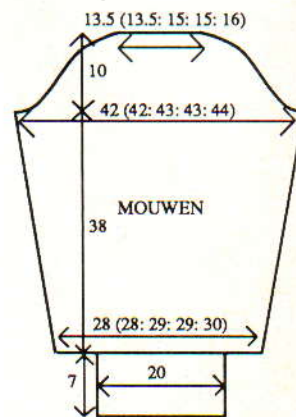

Mouwkop

4 x 3 st. en 4 x 2 st. aan het beg. van de volg. en elke t. afkanten, vervolgens 9 x 1 st. aan weerskanten van elke 2e t. mind. 8 x 2 st. en 8 x 4 st. aan het beg. van de volg. en elke t. afkanten. De overl. 41 (41, 45, 45, 49) st. afkanten. **Mouwboorden:** Zie Tailleboord (ACHTERPAND) over 71 HB-nld.

KNOOPSGATENBIES

Met H, over 14 HB-nld. voor VB opzetten. 000. Sg. 2/2, tot TT 5 breien. 7 maal een knoopsgat van 2 st. in het midden van de volg. en elke 33e (33e, 34e, 34e, 35e) t. Tot TT 208 (208, 214, 214, 220) breien en afkanten.

KNOPENBIES

Als KNOOPSGATENBIES, zonder de knoopsgaten.

HALSBOORD

Met H, over 14 HB-nld. voor VB opzetten. 000. Sg. 2/2, tot TT 48 breien. Aan de linkerkant een merkdraadje aanbrengen. Tot TT 240 breien. Aan de linkerkant een merkdraadje aanbrengen. Tot TT 288 breien en afkanten.

LUS

Met H, over 7 HB-nld. voor VB opzetten. 000. Sg. 2/2, tot TT 24 breien en afkanten.

AFWERKING

Alle delen (met uitzondering van de boorden/biezen) opspelden en persen. De schouderleden sluiten door de st. van het voor- en achterpand op nld. terug te zetten, met de goede kant naar elkaar toe. Met H, Sg. 10, 1 t. breien en afkanten. Mouwen inzetten. Zij- en mouwnaden sluiten. Biezen aan de vooropening zetten. Halsboord aanzetten tussen de merkdraadjes. De lusnaad sluiten en lus zoals getoond vastzetten. Knopen aanzetten.



MACHINES: C of D met DB. **BENODIGDHEDEN:** 100% wol, 325 m/100 g - H: 310 (330, 350, 370, 390) g groen. 83% acryl/17% nylon, 764 m/100 g - A: 250 (270, 290, 310, 330) g beige. **MATEN:** Voor bovenwijdte 86 (91, 96, 101, 106) cm. **PROEFLAP:** Noors - 40 st. = 13,9 cm en 60 t. = 14,6 cm (Sg. ca. 8). **BOORDSTEEK:** 1 x 1, Sg. 1/1. **OPMERKINGEN:** Zie patroonblad 5(C) Er worden steeds 2 draden A gebruikt.

ACHTERPAND

*Met H, over 149 (157, 163, 171, 179) HB-nld. voor boordst. opzetten. 000. Tot TT 41 breien. Alle st. naar het HB overzetten. Op de 1e noorse patroontoer instellen en met Sg. 8, 1 t. breien om de nld. te selekteren. 000. Met H in TVO-A en 2 draden A in TVO-B, van hieraf noors breien. Tot TT 136 breien.

Armsgat

2 x 3 st. en 4 x 2 st. aan het beg. van de volg. en elke t. afkanten, en vervolgens 8 x 1 st. aan weerskanten van elke 2e t. mind. Tot TT 221 (221, 225, 225, 229) breien. Met H,

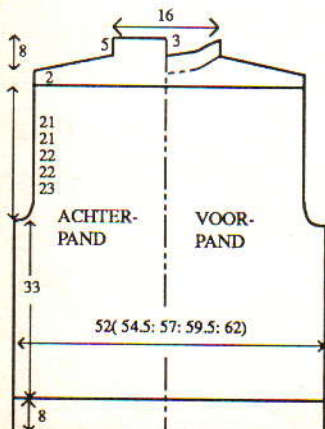

Sg. 8, 1 t. breien*. Op boordst. overzetten. Sg. 2/2, 10 t. breien.

Schouder

2 x 8 (5, 8, 12, 9) st. en 14 x 4 (5, 5, 5, 6) st. aan het beg. van de volg. en elke t. afkanten. Met de overl. 47 st. 23 t. breien. Sg. 10/8, 1 t. breien. Alle st. naar het HB overzetten en met de tongennaald afkanten.

VOORPAND

Als ACHTERPAND, van * tot * herh.

Hals De middelste 13 st. rest-breien. De st. links rest-breien. De overl. st. op boordst. overzetten. 000. SAR. Sg. 2/2, 1 t. breien. 1 x 4 st. en 3 x 2 st. aan het beg. van de volg. en elke 2e t. afkanten, en vervolgens 7 x 1 st. mind. en TEGELJKERTIJD, als de TT op 10 staat ...

Schouder

1 x 8 st. en 7 x 4 st. aan het beg. van de volg. en elke 2e t. afkanten. De st. links op nld. terugzetten en deze zijde in spiegelbeeld afbreien.

VOORHALSBOORD

73 HB-nld. naar de B-st. schuiven. Met de verkeerde kant van het werk naar u toe, hetzelfde aantal st. langs de voorhals opnemen en op nld. zetten. SAL. Met H, Sg. 8, 1 t. breien. Op boordst. overzetten. 000. Sg. 2/2, tot TT 23 breien. Sg. 10/8, 1 t. breien. Alle st. naar het HB overzetten en met de tongennaald afkanten.

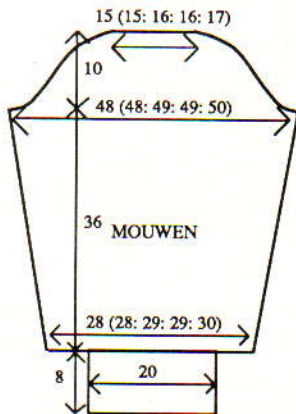

MOUWEN

Met RG, over 80 (80, 83, 83, 86) HB-nld. opzetten en een paar t. breien. SAL. Op de 1e noorse patroontoer instellen en met H, Sg. 8, 1 t. breien om de nld. te selekteren. 000. Met H in TVO-A and 2 draden A in TVO-B, van hieraf noors breien. Tot TT 5 breien. 29 x 1 st. aan weerskanten van de volg. en elke 5e t. meerd. Tot TT 148 breien.

Mouwkop

4 x 3 st. en 8 x 2 st. aan het beg. van de volg. en elke t. afkanten, en vervolgens 7 x 1 st. aan weerskanten van elke 2e t. mind. 4 x 2 st., 4 x 3 st. en 8 x 4 st. aan het beg. van de volg. en elke t. afkanten. Tot TT 190 breien en de overl. 44 (44, 47, 47, 50) st. afkanten. **Mouwboorden:** 57 HB-nld. naar de B-st. schuiven. Met de verkeerde kant van het werk naar u toe, de st. van de mouw op nld.

terugzetten, gelijk verdeeld over de t. Met H, Sg. 8, 1 t. breien. Op boordst. overzetten. 000. Tot TT 39 breien. Sg. 10/8, 1 t. breien. Alle st. naar het HB overzetten en met de tongennaald afkanten.

AFWERKING

Alle delen opspelden en persen. Schouder- en halsboordnaden sluiten. Mouw inzetten. Zij- en mouwnaden sluiten.



MACHINES: A, C of D met G-slede. **BENODIGDHEDEN:** 100% wol, 325 m/100 g - H: 400 (420, 440, 460, 480) g rood; B: 80 (90, 100, 110, 120) g blauw. 100% acryl, 360 m/100 g - A: 80 (85, 90, 95, 100) g beige. **MATEN:** Voor bovenwijdte 86 (91, 96, 101, 106) cm. **PROEFLAP:** Gerstekorrel/kabel - 40 st. = 14,1 cm en 60 t. = 12,6 cm (Sg. ca. 8). Noors - 40 st. = 13,6 cm en 60 t. = 17,5 cm (Sg. ca. 8). **BOORDSTEEK:** 1 x 1, Sg. 3. **OPMERKINGEN:** Zie patroonblad 9(B) voor gerstekorrel/kabel en 9(C) voor noors. De middenbaan wordt overdwars gebreid. Gerstekorrel/kabel: *6 t. breien. Over elk groepje van 4 averechte st. 2 st. over 2 st. kruisen. De kabelnld. naar voren schuiven zodat de st. achter de naaldkoppen vallen. Met een apart draad H voor elke groepje kabelnld., garen in de open tongen leggen. De nld. één voor één met de hand naar de B-st. terugschuiven zodat een nieuwe st. wordt gevormd*. Van * tot * steeds herh. Noors:

TVO-A	TVO-B	Aantal t.
B	-	1
A	H	1
B	-	1
A	-	1
A	H	5
A	-	1
B	-	1
A	H	1
**B	-	1
A	-	2
A	H	28
A	-	2
B	-	1**
A	H	1
B	-	1
A	-	1
A	H	5
A	-	1
B	-	1
A	H	1
B	-	1

ACHTERPAND

Met RG, over 152 (158, 166, 172, 180) HB-nld. opzetten ***en een paar t. breien. SAL. Met H, Sg. 8 en de breislede, 1 t. breien. 000. Op gerstekorrel/kabelpatr. instellen. Sg. 8. Tot TT 118 breien***.

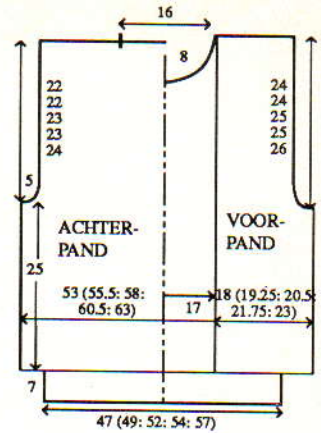

Armsgat

2 x 3 st. en 4 x 2 st. aan het beg. van de volg. en elke t. afkanten, en vervolgens 8 x 1 st. aan weerskanten van elke 2e t. mind. Tot TT 222 (222, 228, 228, 232) breien. De middelste 46 st. rest-breien. De overl. 38 (41, 45, 48, 52) st. aan weerskanten rest-breien (schouder). **Tailleboord:** 133 (139, 149, 155, 163) HB-nld. naar de B-st. schuiven. Met de verkeerde kant van het werk naar u toe, de st. van het achterpand op nld. terugzetten, gelijk verdeeld over de t. Met H, Sg. 8 en de breislede, 1 t. breien. 000. Tot TT 31 boordst. breien. Met B, 4 t. breien. Sg. 10, 1 t. breien en met de tongennaald afkanten.

RECHTERBAAN

Met RG, van links naar rechts werken en tellen vanaf de 4e nld. links van '0', over 52 (55, 59, 62, 66) HB-nld. opzetten. Van *** tot *** herh.

Armsgat

1 x 3 st. en 2 x 2 st. aan het beg. van de volg. en elke 2e t. afkanten, en vervolgens 8 x 1 st. mind. Tot TT 232 (232, 238, 238, 242) breien en de overl. 37 (40, 44, 47, 51) st. rest-breien.

LINKERBAAN

Als RECHTERBAAN, in spiegelbeeld.

VOORBAAN

Met RG, over 144 (144, 147, 147, 150) HB-nld. opzetten en een paar t. breien. SAL. Op de 1e noorse patroontoer instellen en met H, Sg. 8, 1 t. breien om de nld. te selekteren. 000. Van hieraf noors breien. Tot TT 2 breien.

Hals

1 x 8 st. en 6 x 2 st. aan het beg. van de volg. en elke 2e t. afkanten, en vervolgens 3 x 1 st. mind. Tot TT 38 breien. 3 x 1 st. aan het beg. van de volg. en elke 2e t. meerd., en vervolgens 6 x 2 st. en 1 x 8 st. opzetten. Tot TT 58 breien. Met H, 1 t. breien en rest-breien. Met de goede kant van het werk naar u toe, de st. op nld. terugzetten. Met de verkeerde kant van het werk naar u toe, hetzelfde aantal st. langs de voorrand van de linkerbaan opnemen en op nld. zetten. Met H, Sg. 10, 1 t. breien en afkanten. Herh. voor de rechterbaan. **Tailleboord:** Zie ACHTERPAND.

KRAAG

De schouderleden sluiten door de st. van het voor- en achterpand op nld. terug te zetten, met de goede kant naar elkaar toe. Met H, Sg. 10, 1 t. breien en afkanten. Met H, over 117 HB-nld. MHO. 000. Van hieraf boordst. breien. Sg. 5. De Sg. op elke 6e t. met ° verminderen. Tot TT 42 breien. Sg. 3, tot TT 72 breien. Met H en de breislede, Sg. 8, 1 t. breien. Met de verkeerde kant van het werk naar u toe, van het midden uit werken en 36 st. langs de halsrand tot aan de schouder opnemen en op nld. zetten. Deze nld. naar voren schuiven totdat de lusjes achter de tongen vallen. Garen in de koppen leggen en de nld. met de hand naar de B-st. schuiven (de st. worden gebreid). Deze st. met de tongennaald afkanten. Deze werkwijze herh. met 46 st. voor de achterhals en 35 st. voor de andere kant van de hals. De kraagnaad middenvoor over een lengte van 4 cm sluiten.

MOUWEN - RECHTERBAAN

Met RG, van links naar rechts werken en tellen vanaf de 4e nld. links van '0', over 23 (23, 25, 25, 27) HB-nld. opzetten en een paar t. breien. SAL. Met H, Sg. 8, 1 t. breien. 000. Op gerstekorrel/kabelpatr. instellen. Sg. 8, tot TT 6 breien. 26 x 1 st. aan de rechterkant van de volg. en elke 6e t. meer. Tot TT 180 breien.

Mouwkop

1 x 3 st. en 2 x 2 st. aan het beg. van de volg. en elke 2e t. afkanten, vervolgens 14 x 1 st. mind., en dan 4 x 2 st. en 4 x 4 st. afkanten. De overbl. 4 (4, 6, 6, 8) st. afkanten.

Linkerbaan

Als rechterbaan, in spiegelbeeld.

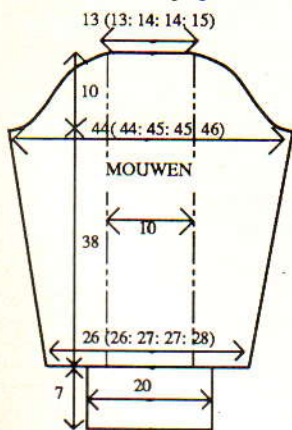

Middenbaan

Met RG, over 141 HB-nld. opzetten en een paar t. breien. SAL. Op de 13e noorse patroontoer instellen en met H, Sg. 8, 1 t. breien om de nld. te selekteren. 000. Van hieraf het gedeelte van het noorse patr. breien dat met ** tot ** is aangegeven. Tot TT 34 breien. Met H, 1 t. breien en rest-breien. Met de goede kant van het werk naar u toe, de st. op nld. terugzetten. Met de verkeerde kant van het werk naar u toe, hetzelfde aantal st. langs de rechte rand van de linkerbaan van de mouw opnemen en

op nld. zetten. Met H, Sg. 10, 1 t. breien en afkanten. Deze werkwijze herh. voor de rechterbaan van de mouw. **Mouwboorden:** Zie Tailleboord (ACHTERPAND), over 59 HB-nld.

AFWERKING

Met 2 draden B, op de middenbanen mazen (zie teltekening). Alle delen opspelden en lichtjes oppersen. Zijen mouwnaden sluiten.



MACHINES: A, C of D met intarsia-faciliteit of intarsia-slede en DB. **BENODIGDHEDEN:** 100% wol, 230 m/100 g - H: 600 (625, 650, 700, 750) g koffiebruin; 50 g A (frambozerood), B (roestbruin), C (camel), D (flessegroen), E (lichtgroen) en F (grijs). 7 knopen. **MATEN:** Voor bovenwijdte 86 (91, 96, 101, 106) cm. **PROEFLAP:** Tr. st./intarsia - 40 st. = 15,3 cm en 60 t. = 17,6 cm (Sg. ca. 10). (Als u van de intarsia-slede gebruik gaat maken, maak de proeflap dan met de intarsia-slede - steekgrootte voor de breislede kan afwijken van die van de intarsia-slede.) **BOORDSTEEK:** 1 x 1, Sg. 5/5. **OPMERKINGEN:** Zie patroonblad 5(I) voor patr. 1 en 5(J) voor patr. 2. De motieven worden speels over het vest verdeeld (u kunt ook een paar gespiegeld breien).

ACHTERPAND

Met RG, over 136 (142, 148, 156, 162) HB-nld. opzetten *en een paar t. breien. SAR. 000. Met H, Sg. 10, van hieraf intarsia breien. Tot TT 96 breien*.

Armsgat

4 x 3 st. en 4 x 2 st. aan het beg. van de volg. en elke t. afkanten, en vervolgens 8 x 1 st. aan weerskanten van elke 2e t. mind. Tot TT 164 (164, 168, 168, 172) breien. De middelste 42 st. rest-breien. De overbl. 29 (32, 35, 39, 42) st. aan weerskanten rest-breien (schouders). **Tailleboord:** 119 (125, 133, 137, 145) HB-nld. naar de B-st. schuiven. Met de verkeerde kant van het werk naar u toe, de st. van het achterpand op nld. terugzetten, gelijk verdeeld over de t. Met H, Sg. 10, 1 t. breien. Op boordst. overzetten. 000. Tot TT 31 breien. Sg. 10/8, 1 t. breien. Alle st. naar het HB overzetten en met de tongennaald afkanten.

RECHTER VOORPAND

Met RG, over 65 (68, 71, 74, 77) HB-nld. opzetten en van * tot * herh.

Armsgat

2 x 3 st. en 2 x 2 st. aan het beg. van de volg. en elke 2e t. afkanten, en vervolgens 8 x 1 st. op elke 2e t.

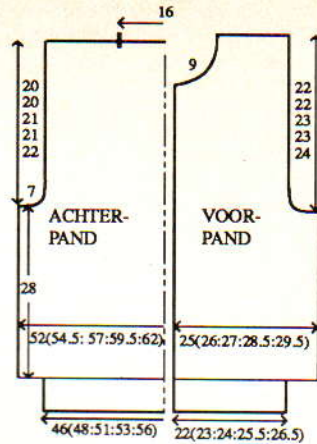

mind. Tot TT 143 (143, 147, 147, 151) breien.

Hals

1 x 6 (6, 6, 5, 5) st., 1 x 3 st. en 2 x 2 st. aan het beg. van de volg. en elke 2e t. afkanten, en vervolgens 5 x 1 st. mind. Tot TT 172 (172, 176, 176, 180) breien en de overbl. 29 (32, 35, 39, 42) st. rest-breien. **Tailleboord:** Zie ACHTERPAND, over 57 (59, 63, 67, 69) HB-nld.

LINKER VOORPAND

Als RECHTER VOORPAND, in spiegelbeeld.

MOUWEN

Met RG, over 68 (68, 71, 71, 74) HB-nld. opzetten en een paar t. breien. SAR. 000. Met H, Sg. 10, van hieraf intarsia breien. Tot TT 6 breien. 18 x 1 st. aan weerskanten van de volg. en elke 6e t. meer. Tot TT 114 breien.

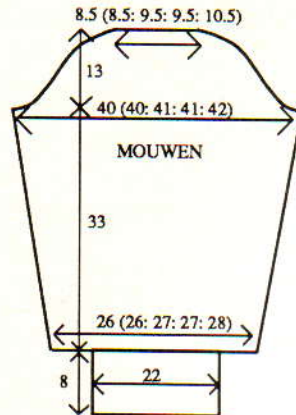

Mouwkop

4 x 3 st. en 6 x 2 st. aan het beg. van de volg. en elke t. afkanten, en vervolgens 11 x 1 st. aan weerskanten van elke 2e t. mind. 6 x 2 st. en 6 x 4 st. aan het beg. van de volg. en elke t. afkanten. Tot TT 158 breien en de overbl. 22 (22, 25, 25, 28) st. afkanten. **Mouwboord:** Zie Tailleboord ACHTERPAND, over 57 HB-nld.

HALSBOORD

De schouderleden sluiten door de st. van het voor- en achterpand op nld. terug te zetten, met de goede kant naar elkaar toe. Met H, Sg. 10, 1 t. breien en afkanten. Met H, over 111 HB-nld. voor boordst. opzetten. 000. Tot TT 12 breien. Alle st. naar het HB overzetten. Sg. 10, 1 t. breien. Met de verkeerde kant van het werk

naar u toe, hetzelfde aantal st. langs de hals opnemen en op nld. zetten. Sg. 10, 1 t. breien en soepel afkanten.

KNOOPSGATENBIES

Met H, over 15 HB-nld. voor boordst. opzetten. 000. Tot TT 3 (3, 2, 2, 4) breien. **Een knoopsgat van 2 st. in het midden van de volg. t. maken. 30 (30, 31, 31, 31) t. breien**. Van ** tot ** nog 5 maal herh. Een knoopsgat maken. Tot TT 186 (186, 190, 190, 194) breien en afkanten.

KNOPENBIES

Als KNOOPSGATENBIES, zonder de knoopsgaten.

AFWERKING

Alle delen opspelden en persen. Biezen aan de vooropening zetten. Mouwen inzetten. Zijen mouwnaden sluiten. Knopen aanzetten.



MACHINES: A, C of D met DB. **BENODIGDHEDEN:** 100% wol, 380 m/100 g - H: 325 (345, 365, 385, 405) g zwart. 100% viscose, 346 m/100 g - A: 135 (140, 145, 150, 155) mosterd; B: 75 (80, 85, 90, 95) g grijs. 100% acryl, 360 m/100 g - C: 55 (60, 65, 70, 75) g donkerrood; D: 30 (35, 40, 45, 50) g oranje. **MATEN:** Voor bovenwijdte 86 (91, 96, 101, 106) cm. **PROEFLAP:** Noors - 40 st. = 14,5 cm en 60 t. = 14,8 cm (Sg. ca. 8). **BOORDSTEEK:** 1 x 1, Sg. 1/1. **OPMERKINGEN:** Zie patroonblad 6(B). Noors:

TVO-A	TVO-B	Aantal t.
A	H	13
C	-	2
H	-	2
H	D	4
H	-	2
A	-	2
H	C	14
D	-	2
H	-	2
H	B	10
H	-	2
B	-	2
H	A	14
H	-	2
H	B	13
H	-	2
A	-	2

ACHTERPAND

Met RG, over 146 (152, 160, 166, 174) HB-nld. opzetten en een paar t. breien. SAR. 000. Met H, Sg. 8, 2 t. breien. Met A, 1 t. breien. Op de 1e noorse patroontoer instellen en 1 t. breien om de nld. te selekteren. Van hieraf noors breien. Tot TT 122 breien. Aan weerskanten een

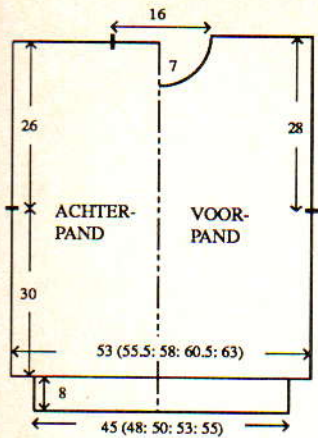

merkdraadje aanbrengen. Tot TT 227 breien. De middelste 44 st. rest-breien. De overbl. 51 (54, 58, 61, 65) st. aan weerskanten rest-breien (schouders). **Tailleboord:** 123 (131, 137, 145, 151) HB-nld. naar de B-st. schuiven. Met de verkeerde kant van het werk naar u toe, de st. van het achterpand op nld. terugzetten, gelijk verdeeld over de t. Met H, Sg. 8, 1 t. breien. Op boordst. overzetten. 000. Tot TT 39 breien. Sg. 10/8, 1 t. breien. Alle st. naar het HB overzetten en met de tongennaald afkanten.

VOORPAND

Als ACHTERPAND, tot TT 209.

Hals

Een aantekening van de patroonpositie maken. De middelste 14 st. rest-breien. De st. rechts rest-breien. SAL. 1 t. breien. 1 x 4 st., 1 x 3 st. en 2 x 2 st. aan het beg. van de volg. en elke 2e t. afkanten, en vervolgens 4 x 1 st. mind. Tot TT 237 breien en de overbl. 51 (54, 58, 61, 65) st. rest-breien. De st. rechts op nld. terugzetten en deze zijde in spiegelbeeld afbreien. **Tailleboord:** Zie ACHTERPAND.

HALSBOORD

Eén schoudernaad sluiten door de st. van het voor- en achterpand op nld. terug te zetten, met de goede kant naar elkaar toe. Met H, Sg. 10, 1 t. breien en afkanten. 117 HB-nld. naar de B-st. schuiven. Met de goede kant van het werk naar u toe, hetzelfde aantal st. langs de hals opnemen en op nld. zetten. Met H, Sg. 8, 1 t. breien. Op boordst. overzetten. 000. Tot TT 26 breien. Alle st. naar het HB overzetten. Sg. 7, 2 t. breien en rest-breien. Tweede schoudernaad sluiten. Halsboordnaad sluiten, boord naar buiten slaan en met een stukst. vastzetten door de laatste t. die met H gebreid is.

MOUWEN

148 HB-nld. naar de B-st. schuiven.

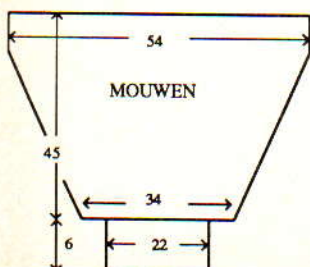

Met de verkeerde kant van het werk naar u toe, hetzelfde aantal st. langs het armgat tussen de merkdraadjes opnemen en op nld. zetten. Op de 1e noorse patroontoer instellen (ondersteboven) en met H, Sg. 8, 1 t. breien om de nld. te selekteren. 000. Van hieraf noors breien. Tot TT 20 breien. 27 x 1 st. aan weerskanten van de volg. en elke 6e t. mind. Tot TT 182 breien en de overbl. 94 st. rest-breien. **Mouwboorden:** 61 HB-nld. naar de B-st. schuiven. Met de verkeerde kant van het werk naar u toe, de st. van de mouw op nld. terugzetten, gelijk verdeeld over de t. Met H, Sg. 8, 1 t. breien. Op boordst. overzetten. 000. Tot TT 29 breien. Sg. 10/8, 1 t. breien. Alle st. naar het HB overzetten en met de tongennaald afkanten.

AFWERKING

Alle delen opspelden en persen. Zij- en mouwnaden sluiten.



MACHINES: C of D met DB en G-slede. **BENODIGDHEDEN:** 100% katoen, 350 m/100 g - H: 440 (465, 490, 515, 540) g geel; 45 g A (lichtgeel), B (roestbruin) en C (grijs). **MATEN:** Voor bovenwijdte 86 (91, 96, 101, 106) cm. **PROEFLAP:** Ribbelst./noors (na wassen en oppersen) - 40 st. = 15 cm en 60 t. = 15,4 cm (Sg. ca. 8). **BOORDSTEEK:** 4 x 3, PH-knop op H, Sg. 6/4. **OPMERKINGEN:** Zie patroonblad 6(C) voor ribbelst. en 5(K) voor noors. Ribbelst./noors: *Op de 1e t. van het ribbelsteekpatr. instellen. 2 t. met de G-slede breien. Elke 3e st. op de nld. ernaast zetten (lege nld. op de B-st. laten staan). 26 t. met de G-slede breien. Elke 3e st. op de nld. ernaast zetten (lege nld. op de B-st. laten staan). 4 t. met de G-slede breien. 1 t. met de breislede breien. Op de 1e noorse patroontoer instellen en 1 t. breien om de nld. te selekteren. Met H in TVO-A, 2 t. met afwisselend A, B en C in TVO-B breien (in totaal 18 t. breien). Met H, 2 t. breien*. Van * tot * steeds herh. Naaldenstand voor kabelboordst.:

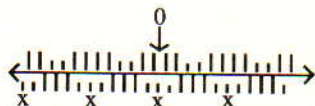

6 t. breien. Op het HB 2 st. over 2 st. naar links kruisen. 6 t. breien. Op het HB 2 st. over 2 st. naar rechts kruisen. Om de kabels gemakkelijker te kunnen maken is het handig om op de toer voorafgaand aan de kabeltoer de DB-nld. die met 'x' staan aangegeven naar de B-st. te schuiven. 1 t. breien, de lusjes laten vallen en de nld. naar de A-st. terug schuiven.

ACHTERPAND

Met RG, over 137 (145, 151, 157, 165) HB-nld. opzetten en een paar t. breien. SAL. Met H, Sg. 8, 1 t. breien. 000. Van hieraf ribbelst./noors breien. Tot TT 98 breien.

Armsgat

2 x 3 st. en 4 x 2 st. aan het beg. van de volg. en elke t. afkanten en vervolgens 7 x 1 st. aan weerskanten van elke 2e t. mind. Tot TT 172 (172, 176, 176, 180) breien.

Hals

Een aantekening van de patroonpositie maken. De middelste 21 st. rest-breien. De st. links rest-breien. SAR. 1 t. breien. 8 x 3 st. aan het beg. van de volg. en elke 2e t. afkanten. Tot TT 188 (188, 192, 192, 196) breien en de overbl. 20 (24, 27, 30, 34) st. rest-breien. De st. links op nld. terugzetten en deze zijde in spiegelbeeld afbreien. **Tailleboord:** 118 (124, 130, 136, 142) HB-nld. naar de B-st. schuiven. Met de verkeerde kant van het werk naar u toe, de st. van het achterpand op nld. terugzetten, gelijk verdeeld over de t. Op boordst. overzetten (indien nodig st. bijmaken). 000. Van hieraf kabelboordst. breien. Tot TT 41 breien. Sg. 10/8, 1 t. breien. Alle st. naar het HB overzetten en elke st. apart met de tongennaald afkanten.

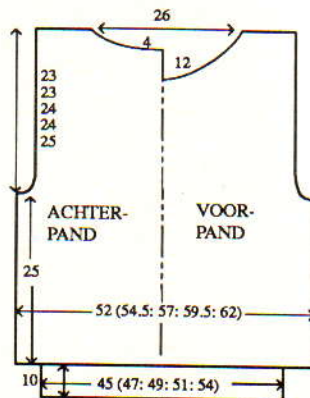

VOORPAND

Als ACHTERPAND, tot TT 142 (142, 146, 146, 150).

Hals

Een aantekening van de patroonpositie maken. De middelste 11 st. rest-breien. De st. links rest-breien. SAR. 1 t. breien. 2 x 4 st., 2 x 3 st. en 4 x 2 st. aan het beg. van de volg. en elke 2e t. afkanten, en vervolgens 7 x 1 t. op elke 2e t. mind. Tot TT 188 (188, 192, 192, 196) breien en de overbl. 20 (24, 27, 30, 34) st. rest-breien. De st. links op nld. terugzetten en deze zijde in spiegelbeeld afbreien. **Tailleboord:** Zie ACHTERPAND.

MOUWEN

Met RG, over 74 (74, 77, 77, 80) HB-nld. opzetten en een paar t. breien. SAL. Met H, Sg. 8, 1 t. breien. 000. Van hieraf ribbelst./noors breien. Tot TT 6 breien. 21 x 1 st. aan weerskanten van de volg. en elke 6e t. mind. Tot TT 132 breien.

Mouwkop

4 x 3 st. en 6 x 2 st. aan het beg. van de volg. en elke t. afkanten,

vervolgens 12 x 1 st. aan weerskanten van elke 2e t. mind. 10 x 2 st. en 6 x 4 st. aan het beg. van de volg. en elke t. afkanten. De overbl. 24 (24, 27, 27, 30) st. afkanten. **Mouwboorden:** Zie Tailleboord (ACHTERPAND), over 58 HB-nld. en 36 t. breien.

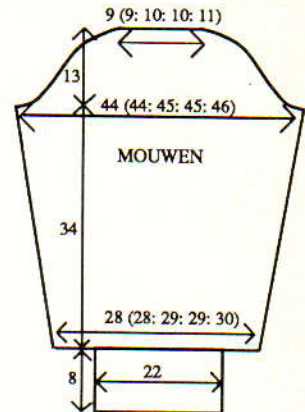

HALSBOORD

Eén schoudernaad sluiten door de st. van het voor- en achterpand op nld. terug te zetten, met de goede kant naar elkaar toe. Met H, Sg. 10, 1 t. breien en afkanten. 180 HB-nld. naar de B-st. schuiven. Met de verkeerde kant van het werk naar u toe, hetzelfde aantal st. langs de hals opnemen en op nld. zetten. Met H, Sg. 8, 1 t. breien. Op boordst. overzetten (indien nodig st. bijmaken). 000. Van hieraf kabelboordst. breien. Sg. 7/5, de Sg. op elke 4e t. met ° verminderen. Tot TT 23 breien. Sg. 10/8, 1 t. breien. Alle st. naar het HB overzetten en elke st. apart met de tongennaald afkanten. Tweede schoudernaad sluiten. Halsboordnaad sluiten.

AFWERKING

Alle delen wassen, opspelden en persen. Mouwen inzetten. Zij- en mouwnaden sluiten.



MACHINES: B2 met DB. **BENODIGDHEDEN:** 100% acryl, 145 m/100 g - H: 600 (625, 650, 675, 700) g beige. Synthetisch naaigaren: A: ca. 2 000 m beige. **MATEN:** Voor bovenwijdte 86 (91, 96, 101, 106) cm. **PROEFLAP:** Draadkant - 20 st. = 15 cm en 30 t. = 14,7 cm (Sg. ca. 9). **BOORDSTEEK:** 1 x 1, Sg. 2/2. **OPMERKINGEN:** Zie patroonblad 6(E). Bij het breien van draadkant moet de kantnaaldselectie buiten werking worden gesteld. Eventueel geselecteerde kantnaalden moeten naar de B-st. worden teruggeschoven.

ACHTERPAND

Met RG, over 71 (73, 77, 81, 85) HB-nld. opzetten en een paar t. breien. SAL. Op de 1e

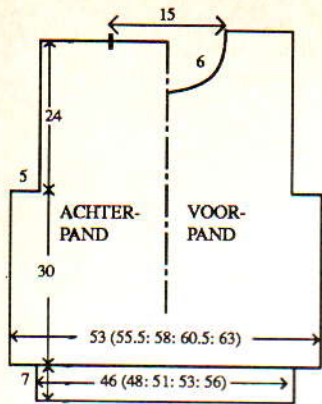

HB-nld. opzetten en een paar t. afkanten. SAL. Op de 1e draadkantpatroontoer instellen en met H, Sg. 9, 1 t. breien om de nld. te selekteren. 000. Met H in TVO-A en A in TVO-B, tot TT 62 breien.

Armsgat

7 st. aan het beg. van de volg. 2 t. afkanten. Tot TT 112 breien. De middelste 21 st. rest-breien. De overbl. 18 (19, 21, 23, 25) st. aan weerskanten rest-breien (schouders). **Tailleboord:** 63 (65, 69, 71, 75) HB-nld. naar de B-st. schuiven. Met de verkeerde kant van het werk naar u toe, de st. van het achterpand op nld. terugzetten, gelijk verdeeld over de t. Met H, Sg. 9, 1 t. breien. Op boordst. overzetten. 000. Tot TT 23 breien. Sg. 10/8, 1 t. breien. Alle st. naar het HB overzetten en met de tongennaald afkanten.

VOORPAND

Als ACHTERPAND, tot TT 102.

Hals

Een aantekening van de patroonpositie maken. De middelste 5 st. rest-breien. De st. links rest-breien. SAR. 1 t. breien, 2 x 2 st. aan het beg. van de volg. en elke 2e t. afkanten, en vervolgens 4 x 1 st. mind. Tot TT 116 breien en de overbl. 18 (19, 21, 23, 25) st. rest-breien. De st. links op nld. terugzetten en deze zijde in spiegelbeeld afbreien. **Tailleboord:** Zie ACHTERPAND.

KRAAG

Eén schoudernaad sluiten door de st. van het voor- en achterpand op nld. terug te zetten, met de goede kant naar elkaar toe. Met H, Sg. 10, 1 t. breien en afkanten. Met H, over 63 HB-nld. voor boordst. opzetten. 000. Tot TT 28 breien. Alle st. naar het HB overzetten. Sg. 9, 1 t. breien. Met de verkeerde kant van het werk naar u toe, hetzelfde aantal st. langs de hals opnemen en op nld. zetten. Sg. 10, 1 t. breien en met een stikst. afkanten. Tweede schoudernaad sluiten. Kraagnaad sluiten.

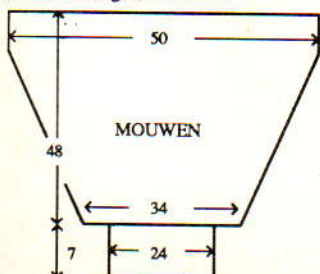

MOUWEN

67 HB-nld. naar de B-st. schuiven. Met de verkeerde kant van het werk naar u toe, hetzelfde aantal st. langs het armsgat tussen de merkdraadjes opnemen en op nld. zetten. Op de 1e draadkantpatroontoer instellen en met H, Sg. 9, 1 t. breien om de nld. te selekteren. 000. Met H in TVO-A en A in TVO-B, tot TT 10 breien. 11 x 1 st. aan weerskanten van de volg. en elke 8e t. mind. Tot TT 98 breien en de overbl. 45 st. rest-breien. **Mouwboorden:** Zie Tailleboord (ACHTERPAND), over 33 HB-nld.

AFWERKING

Mouwen inzetten. Zij- en mouwnaden sluiten.



MACHINES: C of D met DB. **BENODIGDHEDEN:** 100% acryl, 450 m/100 g - H: 310 (330, 350, 370, 390) g blauw. **MATEN:** Voor bovenwijdte 86 (91, 96, 101, 106) cm. **PROEFLAP:** Kantpatr. - 40 st. = 15,8 cm en 60 t. = 13,5 cm. **BOORDSTEEK:** 1 x 1, Sg. 0/0. **OPMERKINGEN:** Zie patroonblad 9(A).



ACHTER/VOORPAND

Met H, over 129 (135, 141, 147, 153) HB-nld. voor boordst. opzetten. 000. Tot TT 40 breien. Alle st. naar het HB overzetten. 000. Sg. 5, 2 t. breien. Van hieraf kantpatr. breien. Tot TT 120 breien. Aan weerskanten een merkdraadje aanbrengen. Tot TT 242 breien. 26 (29, 32, 35, 38) st. aan weerskanten rest-breien (schouders). De overbl. 77 st. op boordst. overzetten. 000. Tot TT 5 breien. Sg. 10/8, 1 t. breien. Alle st. naar het HB overzetten en met de tongennaald afkanten.

MOUWEN

De schouderaden sluiten door de st. van het voor- en achterpand op nld. terug te zetten, met de goede kant naar elkaar toe. Met H, Sg. 10, 1 t. breien en afkanten. 136 HB-nld. naar de B-st. schuiven. Met de verkeerde kant van het werk naar u toe,

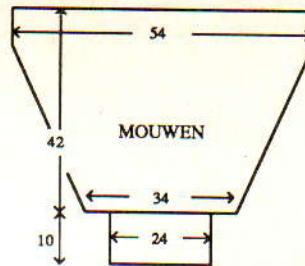

hetzelfde aantal st. langs het armsgat tussen de merkdraadjes opnemen en op nld. zetten. 000. Met H, Sg. 5, 2 t. breien. Van hieraf kantpatr. breien. Tot TT 36 breien. 36 x 1 st. aan weerskanten van de volg. en elke 6e t. mind. Tot TT 186 breien en de overbl. 86 st. rest-breien. **Mouwboorden:** 61 HB-nld. naar de B-st. schuiven. Met de verkeerde kant van het werk naar u toe, de st. van de mouw op nld. terugzetten, gelijk verdeeld over de t. Sg. 5, 1 t. breien. Op boordst. overzetten. 000. Tot TT 49 breien. Sg. 10/8, 1 t. breien. Alle st. naar het HB overzetten en met de tongennaald afkanten.

AFWERKING

Delen opspelden en persen. Halsboord-, zij- en mouwnaden sluiten.



MACHINES: C of D met G-slede. **BENODIGDHEDEN:** 100% katoen, 350 m/100 g - H: 620 (645, 670, 695, 720) g groen. **MATEN:** Voor bovenwijdte 86 (91, 96, 101, 106) cm. **PROEFLAP:** Ribbelsteekpatr. (na wassen en persen) - 40 st. = 12,9 en 60 t. = 14,4 cm (Sg. ca. 8). **BOORDSTEEK:** 1 x 1, Sg. 4. **OPMERKINGEN:** Zie patroonblad 9(D) voor patr. A, 10(A) voor patr. B, 4(E) voor patr. C en 4(G) voor patr. D. Zie Stap-voor-Stap.

VOOR/ACHTERPAND

Met RG, over 159 (167, 175, 181, 189) HB-nld. opzetten en een paar t. breien. SAL. Sg. 8, met H en breislede, 1 t. breien. 000. Op ribbelsteekpatr. instellen. Sg. 8, tot TT 122 breien. Aan weerskanten een merkdraadje aanbrengen. Tot TT 225 breien.

Hals

De middelste 57 st. rest-breien. De st. rechts rest-breien. Van hieraf de breislede gebruiken. SAL. Sg. 8°, 1 t. breien. 3 x 6 st. aan het beg. van de volg. en elke 2e t. afkanten. Tot TT 233 breien en de overbl. 33 (37, 41, 44, 48) st. rest-breien. De st. rechts op nld. terugzetten en deze zijde in spiegelbeeld afbreien. **Tailleboord:** 139 (145, 155, 161, 171) HB-nld. naar de B-st. schuiven. Met de

verkeerde kant van het werk naar u toe, de st. van het achter/voorpand op nld. terugzetten, gelijk verdeeld over de t. Sg. 8, met breislede, 1 t. breien. 000. Op boordst. overzetten. Sg. 4, tot TT 39 breien. Sg. 10, 1 t. breien en met de tongennaald afkanten.

HALSBOORD (x 2)

Met H, over 101 HB-nld. MHO. 000. Sg. 4, van hieraf boordst. breien. Tot TT 6 breien. Sg. 8, met breislede, 1 t. breien. Met de verkeerde kant van het voor/achterpand naar u toe, hetzelfde aantal st. langs de hals opnemen en op nld. zetten. Sg. 10, 1 t. breien en afkanten. De schouderaden sluiten door de st. van het voor- en achterpand op nld. terug te zetten, met de goede kant naar elkaar toe. Met H, Sg. 10, 1 t. breien en afkanten. Halsboordnaden sluiten.

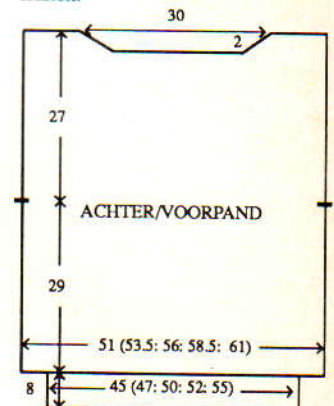

MOUWEN

167 HB-nld. naar de B-st. schuiven. Met de verkeerde kant van het werk naar u toe, hetzelfde aantal st. langs het armsgat tussen de merkdraadjes opnemen en op nld. zetten. Sg. 8, met breislede, 1 t. breien. 000. Op ribbelsteekpatr. instellen. Sg. 8, tot TT 19 breien. 31 x 1 st. aan weerskanten van de volg. en elke 5e t. mind. Tot TT 174 breien en de overbl. 105 st. rest-breien. **Mouwboorden:** 69 HB-nld. naar de B-st. schuiven. Met de verkeerde kant van het werk naar u toe, de st. van de mouw op nld. terugzetten, gelijk verdeeld over de t. Sg. 8, met breislede, 1 t. breien. 000. Op boordst. overzetten. Sg. 4, tot TT 29 breien. Sg. 10, 1 t. breien en met de tongennaald afkanten.

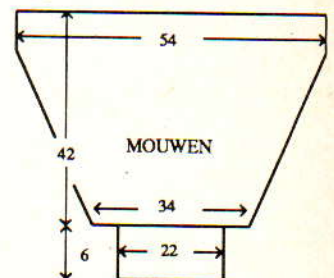

AFWERKING

Delen wassen, opspelden en persen. Zij- en mouwnaden sluiten.



MACHINES: D met DB, DB-kleurenwisselaar en PPD. **BENODIGDHEDEN:** 70% acryl/30% nylon, 755 m/100 g - H: 180 (200, 220, 240, 260) g olijfgroen. 50% katoen/50% acryl, 400 m/100 g - KK: 350 (370, 390, 410, 430) g beige. **MATEN:** Voor bovenwijdte 91 (96, 101, 106, 111) cm. **PROEFLAP:** Jacquardpatr. - 40 st. = 15,2 en 60 t. = 10 cm (Sg. ca. 6/2). **BOORDSTEEK:** 1 x 1, Sg. 2/2. **OPMERKINGEN:** Zie patroonblad 1,2,3(E) en Stap-voor-Stap. Naaldenstand voor jacquard: PH-knop op H, alle HB-nld. op de B-st. en elke 2e DB-nld. op de B-st. De strip voor fijn breiwerk gebruiken. Bij het meerd./mind. de HB-nld. als st. tellen en waar nodig de DB-st. aanpassen. **PPD:** Achterpand en mouwen - maak een raster (st. en t. als voorpand). voor het patroonnr. van het voorpand in en plaats dit patr. op het raster. Wis de giraffen en het woord 'safari'. Teken nieuwe "vlekken" om de lege plaatsen op te vullen.

ACHTERPAND

Met KK over 139 (147, 153, 159, 167) HB-nld. voor boordst. opzetten. 000. Tot TT 37 breien. *Instellen op jacquard (zie **OPMERKINGEN**). Op de 1e jacquardpatroontoer instellen [**PATROONVARIATIE**TOETS 7 (KRC)] en met H, Sg. 6/2, 1 t. breien om de nld. te selekteren. 000. Van hieraf jacquard breien*. Tot TT 192 breien. Aan weerskanten een merkdraadje aanbrengen. Tot TT 366 breien. Alle st. naar het HB overzetten. De middelste 53 st. rest-breien. De overbl. 43 (47, 50, 53, 57) st. aan weerskanten rest-breien (schouders).

VOORPAND

Als **ACHTERPAND**, tot TT 324.

Hals

Een aantekening van de patroonpositie maken. De middelste 17 st. rest-breien. De st. links rest-breien. SAR. 3 t. breien. 2 x 3 st. en

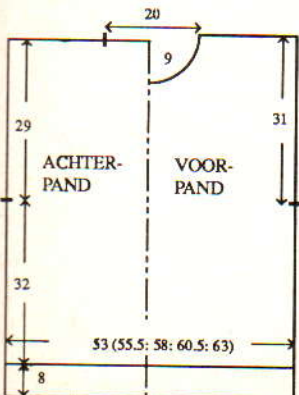

2 x 2 st. aan het beg. van de volg. en elke 4e t. afkanten, en vervolgens 8 x 1 st. mind. Tot TT 378 breien en de overbl. 43 (47, 50, 53, 57) st. rest-breien. De st. links op nld. terugzetten en deze zijde in spiegelbeeld afbreien.

HALSBOORDE

én schoudernaad sluiten door de st. van het voor- en achterpand op nld. terug te zetten, met de goede kant naar elkaar toe. Met H, Sg. 10, 1 t. breien en afkanten. 137 HB-nld. naar de B-st. schuiven. Met de goede kant van het werk naar u toe, hetzelfde aantal st. langs de hals opnemen en op nld. zetten. Met KK, Sg. 7, 1 t. breien. Op boordst. overzetten. 000. Tot TT 28 breien. Alle st. naar het HB overzetten. Sg. 7, 2 t. breien en rest-breien. Tweede schoudernaad sluiten. Halsboordnaad sluiten, boord naar buiten slaan en met een stikst. vastzetten door de laatste t. die met KK gebreid is.

MOUWEN

Met KK, over 73 HB-nld. voor boordst. opzetten. 000. Tot TT 33 breien. Van * tot * herh. Tot TT 6 breien. 10 x 1 st. aan weerskanten van de volg. en elke 4e t. meerd., en vervolgens 32 x 1 st. op elke 6e t. Tot TT 288 breien. Alle st. naar het HB overzetten. Met KK, Sg. 10, 1 t. breien en soepel afkanten.

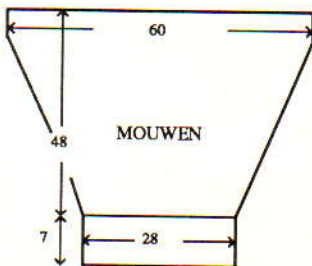

AFWERKING

Mouwen inzetten. Zij- en mouwnaden sluiten.



MACHINES: D met DB. **BENODIGDHEDEN:** 100% katoen, 675 m/100 g - H: 380 (400, 420, 440, 460) g wit; restjes A (blauw), B (cyclaamrood) en C (groen). **MATEN:** Voor bovenwijdte 86 (91, 96, 101, 106) cm. **PROEFLAP:** Noors/kantst. - 40 st. = 14,3 cm en 60 t. = 16 cm (Sg. ca. 7). **BOORDSTEEK:** 1 x 1, Sg. 2/2. **OPMERKINGEN:** Er worden steeds 2 draden gebruikt. Zie Stap-voor-Stap Stitchworld. Zie Stitchworld 82, toer 17 t/m 28, voor noorse patr. 1. Zie Stitchworld 81 voor noorse patr. 2. Zie Stitchworld 75, toer 7 t/m 28, voor noorse patr. 3. Zie Stitchworld 111 voor kantpatr. 4. Zie Stitchworld 131, toer 49 t/m 84,

voor kantpatr. 5. Zie Stitchworld 167 voor kantpatr. 6. 1 x 1 kant - de 1 x 1 patroonlineaal gebruiken om elke 2e nld. naar voren te schuiven (erop letten dat de st. niet achter de tongen vallen). De kantslede van links naar rechts overhalen. Elke 2e st. moet nu op de nld. eraast hangen. De kantslede van het naaldenbed tillen en op de linkerbeugel zetten. Noors/kantst.:

Patroonnr.TVO-A/ Aanta t.

	TVO-B	
-	H/-	4
4	H/-	14
-	H/-	4
1 x 1	H/-	6
1	H/C	2
"	H/B	8
"	H/C	2
-	H/-	4
1 x 1	H/-	6
5	H/-	18
-	H/-	4
1 x 1	H/-	6
2	H/C	2
"	H/-	2
"	H/-	2
"	H/B	6
"	H/-	2
"	H/C	2
"	H/-	2
"	H/A	26
"	H/-	2
"	H/C	2
"	H/-	2
"	H/B	6
"	H/-	2
"	H/C	2
-	H/-	4
1 x 1	H/-	6
6	H/-	20
-	H/-	4
1 x 1	H/-	6
3	H/A	10
"	H/B	2
"	H/A	10
"	H/-	4

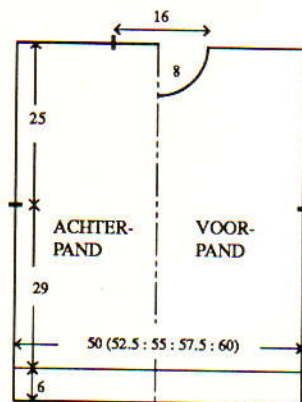

ACHTERPAND

Met H, over 141 (147, 155, 161, 169) HB-nld. voor boordst. opzetten. 000. Tot TT 30 breien. Alle st. naar het HB overzetten. 000. Sg. 7, van hieraf noors/kantst. breien. Tot TT 108 breien. Aan weerskanten een merkdraadje aanbrengen. Tot TT 202 breien. De middelste 45 st. rest-breien. De overbl. 48 (51, 55, 58, 62) st. aan weerskanten rest-breien (schouders).

VOORPAND

Als **ACHTERPAND**, tot TT 172.

Hals

Een aantekening van de patroonpositie maken. De middelste 15 st. rest-breien. De st. links rest-breien. SAR. 1 t. breien. 2 x 3 st. en 2 x 2 st. aan het beg. van de volg. en elke 2e t. afkanten, en vervolgens 5 x 1 st. mind. Tot TT 202 breien en de overbl. 48 (51, 55, 58, 62) st. rest-breien. De st. links op nld. terugzetten en deze zijde in spiegelbeeld afbreien.

HALSBOORD

Eén schoudernaad sluiten door de st. van het voor- en achterpand op nld. terug te zetten, met de goede kant naar elkaar toe. Met H, Sg. 10, 1 t. breien en afkanten. Met H, over 133 HB-nld. voor boordst. opzetten. 000. Tot TT 24 breien. Alle st. naar het HB overzetten. Kam en gewichten verwijderen. De st. van de opzettoer opnemen en op nld. zetten. Met de verkeerde kant van het werk naar u toe, hetzelfde aantal st. langs de hals opnemen en op nld. zetten. Sg. 7, 1 t. breien. Sg. 10, 1 t. breien en afkanten. Tweede schoudernaad sluiten. Halsboordnaad sluiten.

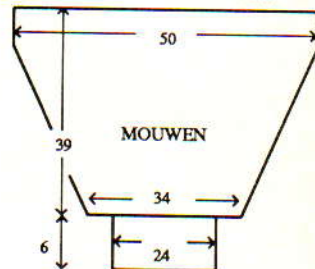

MOUWEN

Met RG, over 95 HB-nld. opzetten en een paar t. breien. SAR. 000. Sg. 7. Van hieraf noors/kantst. breien. Tot TT 6 breien. 23 x 1 st. aan weerskanten van de volg. en elke 6e t. meerd. Tot TT 146 breien en rest-breien. Met de goede kant van het werk naar u toe, de st. op nld. terugzetten. Met de verkeerde kant van het werk naar u toe, hetzelfde aantal st. langs het armgat tussen de merkdraadjes opnemen en op nld. zetten. Sg. 7, 1 t. breien. Sg. 10, 1 t. breien en met de tongennaald afkanten. **Mouwboorden:** 69 HB-nld. naar de B-st. schuiven. Met de verkeerde kant van het werk naar u toe, de st. van de mouw op nld. terugzetten, gelijk verdeeld over de t. Met H, Sg. 7, 1 t. breien. Op boordst. overzetten. 000. Tot TT 29 breien. Sg. 10/8, 1 t. breien. Alle st. naar het HB overzetten en met de tongennaald afkanten.

AFWERKING

Delen opspelden en persen. Zij- en mouwnaden sluiten.



MACHINES: B1 of B2 met intarsia-slede of intarsia-faciliteit en DB. **BENODIGDHEDEN:** 81% mohair/11% wol/8% nylon, 200 m/100 g - 200 (210, 220, 240, 260) g H (zwart) en A (cerise); B: 25 g oranje. **MATEN:** Voor bovenwijdte 86 (91, 96, 101, 106) cm. **PROEFLAP:** Tr. st./intarsia - 20 st. = 15,3 cm en 30 t. = 14,1 cm (Sg. ca. 10). (Als u van de intarsia-slede gebruik gaat maken, maak de proeflap dan met de intarsia-slede - steekgrootte voor de breislede kan afwijken van die van de intarsia-slede.) **BOORDSTEEK:** 1 x 1, Sg. 0/0. **OPMERKINGEN:** Zie patroonblad 11(C).

ACHTERPAND

Met A, over 73 (77, 79, 83, 85) HB-nld. voor boordst. overzetten. 000. Tot TT 23 breien. Alle st. naar het HB overzetten. Sg. 10, 1 t. breien. 000. Van hieraf intarsia breien (zie teltekening). Tot TT 70 breien. Aan weerskanten een merkdraadje aanbrengen. Tot TT 122 breien. De middelste 25 st. rest-breien. De overbl. 24 (26, 27, 29, 30) st. aan weerskanten rest-breien (schouders).

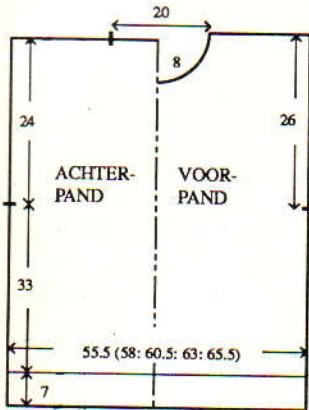

VOORPAND

Als ACHTERPAND, tot TT 108.

Hals

De middelste 5 st. rest-breien. De st. links rest-breien. SAR. 1 t. breien. 1 x 3 st. en 2 x 2 st. aan het beg. van de volg. en elke 2e t. afkanten, en vervolgens 3 x 1 st. mind. Tot TT 126 breien en de overbl. 24 (26, 27, 29, 30) st. rest-breien. De st. links op nld. terugzetten en deze zijde in spiegelbeeld afbreien.

MOUWEN

De schouderaden sluiten door de st. van het voor- en achterpand op nld. terug te zetten, met de goede kant naar elkaar toe. Met H, Sg. 10, 1 t. breien en afkanten. 65 HB-nld. naar de B-st. schuiven. Met de verkeerde kant van het werk naar u toe, hetzelfde aantal st. langs het armsgat tussen de merkdraadjes opnemen en op nld. zetten. 000. Sg. 10, van hieraf intarsia breien. Tot TT 8 breien. 10 x 1 st. aan weerskanten van de volg. en elke 8e t. mind. Tot TT 82 breien en de overbl. 45 st. rest-breien. **Mouwboorden:** 25 HB-nld. naar de B-st. schuiven. Met de verkeerde kant van het werk naar u toe, de st. van de mouw op nld. terugzetten, gelijk verdeeld over de t. Met A, Sg. 10, 1 t. breien. Op

boordst. overzetten. 000. Tot TT 23 breien. Sg. 10/8, 1 t. breien. Alle st. naar het HB overzetten en met de tongennaald afkanten.

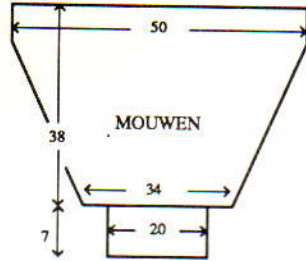

KRAAG

Met A, over 53 HB-nld. voor VB opzetten. 000. Sg. 3/3, tot TT 30 breien. Alle st. naar het HB overzetten. Sg. 10, 1 t. breien. Met de verkeerde kant van het werk naar u toe, van middenvoor werken en 14 st. langs de hals tot aan de schouder opnemen en op nld. zetten. Deze nld. naar voren schuiven totdat de lusjes achter de tongen vallen. Het garen in de naaldkoppen leggen en de nld. met de hand naar de B-st. schuiven (de st. worden gebreid). Deze st. met de tongennaald afkanten. Deze werkwijze herh. met 25 st. langs de achterhals en overbl. 14 st. langs de voorhals.

AFWERKING

Zij- en mouwnaden sluiten. De kraagnaad middenvoor over een lengte van 3 cm sluiten.



MACHINES: A, C of D met DB. **BENODIGDHEDEN:** 100% wol, 380 m/100 g. TRUI - H: 370 (385, 400, 415, 430) g zwart; A: 325 (340, 355, 370, 385) g wit. MALLOT - H: 275 (290, 305, 320, 335) g zwart; A: 250 (265, 280, 295, 310) g wit. SJAAL: H - 350 g zwart; A: 175 g wit. MUTS: H: 100 g zwart; A: 75 g wit. HAARBAND: H: 20 g zwart; A: 15 g wit. Elastiek (2,5 cm breed) voor de taille. **MATEN:** Voor bovenwijdte 86 (91, 96, 101, 106) cm. **PROEFLAP:** Noors - 40 st. = 12,9 cm en 60 t. = 13,6 cm (Sg. ca. 6). **BOORDSTEEK:** 1 x 1, Sg. 1/1. **OPMERKINGEN:** Zie patroonblad 8(C) voor patr. 1, 9(F) voor patr. 2, 4(B) voor patr. 3, 9(F) voor patr. 4 en 4(D) voor patr. 5.

TRUI - ACHTERPAND

Met H, over 168 (176, 184, 192, 200) HB-nld. MHO. SAR. Sg. 5, 20 t. breien. Sg. 10, 1 t. breien. 000. Sg. 6, als volgt noors breien en TEGELIJKERTIJD, als de TT op 172 staat, aan weerskanten een merkdraadje aanbrengen.

Patr.	TVO-A/ TVO-B	Aantal t.
***	H/-	6
2	H/A	15
-	H/-	6
1	H/A	45
-	H/-	6
2	H/A	15
-	H/-	6
-	A/-	2
3	H/A	32
-	A/-	2
-	H/-	64
-	H/A	28
-	H/-	6***
5*	H/A	16
-	H/-	4
5*	H/A	16
-	H/-	6
-	A/-	4
-	H/-	4
3	H/A	16
-	H/-	4
-	A/-	4
-	H/-	6
4	H/A	28
-	H/-	6
5	H/A	8

* Op dubbele lengte instellen

Tot TT 303 breien. De middelste 66 st. rest-breien. De overbl. 51 (55, 59, 63, 67) st. aan weerskanten rest-breien (schouders).

VOORPAND

Als ACHTERPAND, tot TT 273.

Hals

Een aantekening van de patroonpositie maken. De middelste 26 st. rest-breien. De st. links rest-breien. SAR. 1 t. breien. 1 x 4 st., 2 x 3 st. en 2 x 2 st. aan het beg. van de volg. en elke 2e t. afkanten, en vervolgens 6 x 1 st. mind. Tot TT 297 breien. Met H, tot TT 303 breien en de overbl. 51 (55, 59, 63, 67) st. rest-breien. De st. links op nld. terugzetten en deze zijde in spiegelbeeld afbreien.

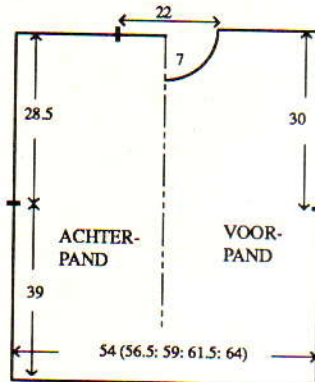

HALSBOORD

Eén schoudernaad sluiten door de st. van het voor- en achterpand op nld. terug te zetten, met de goede kant naar elkaar toe. Met H, Sg. 10, 1 t. breien en afkanten. 157 HB-nld. naar de B-st. schuiven. Met de goede kant van het werk naar u toe, hetzelfde aantal st. langs de hals opnemen en op nld. zetten. Met H, Sg. 6, 1 t. breien. Op boordst. overzetten. 000. Tot TT 30 breien. Alle st. naar het HB overzetten. Sg. 6, 2 t. breien en rest-breien. Tweede schoudernaad sluiten. Halsboordnaad sluiten, boord naar buiten slaan en met een stukst. vastzetten door de laatste t. die met H gebreid is.

MOUWEN

182 HB-nld. naar de B-st. schuiven. Met de verkeerde kant van het werk naar u toe, hetzelfde aantal st. langs het armsgat tussen de merkdraadjes opnemen en op nld. zetten. 000. Sg. 6. Van *** tot *** herh. (ONDERSTEBOVEN), en TEGELIJKERTIJD, als de TT op 12 staat, 41 x 1 st. aan weerskanten van de volg. en elke 4e t. mind. Tot TT 176 breien en de overbl. 100 st. rest-breien. **Mouwboorden:** 69 HB-nld. naar de B-st. schuiven. Met de verkeerde kant van het werk naar u toe, de st. van de mouw op nld. terugzetten, gelijk verdeeld over de t. Met H, Sg. 6, 1 t. breien. Op boordst. overzetten. 000. Tot TT 29 breien. Sg. 10/8, 1 t. breien. Alle st. naar het HB overzetten en met de tongennaald afkanten.

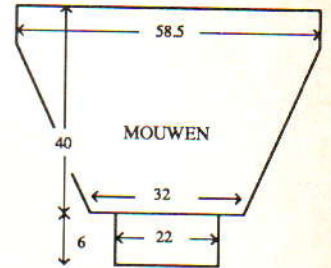

AFWERKING

Delen opspelden en persen. Zij- en mouwnaden sluiten. Zoom langs de vouwlijn omslaan en vastzetten.

MALLOT - RECHTERPIJP

Met H, over 99 (107, 115, 123, 131) HB-nld. voor boordst. opzetten. 000. Tot TT 16 breien. Alle st. naar het HB overzetten. 000. Sg. 6, 1 t. breien. Op de 1e toer van patr. 4 instellen en 1 t. breien om de nld. te selecteren. Met H in TVO-A en A in TVO-B van hieraf noors breien. Tot TT 13 breien. 22 x 1 st. aan weerskanten van de volg. en elke 13e t. meer. Tot TT 290 breien. 16 x 1 st. aan weerskanten van de volg. en elke 2e t. meer. Tot TT 322 breien.

Kruisje

5 x 1 st. aan weerskanten van de volg. en elke 2e t. mind. Tot TT 462 (462, 466, 466, 470) breien. SAR.

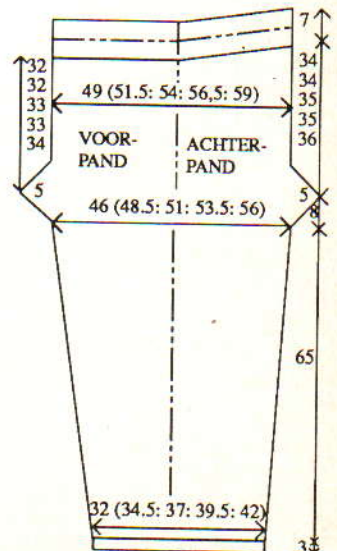

Achterslaai

Aan de linkerkant 78 (81, 84, 87, 90) HB-nld. naar de E-st. schuiven. De draad steeds om de kantnaald slaan om gaatjes te voorkomen, 2 t. breien. Aan de linkerkant van de volg. en elke 2e t. 5 x 15 (16, 17, 18, 19) nld. naar de E-st. schuiven. **Tailleboord:** Met H, Sg. 5, 20 t. over alle nld. breien. Sg. 10, 1 t. breien. Sg. 5, 20 t. breien. Sg. 10, 1 t. breien en met de tongennaald afkanten.

LINKERPIJP

Als RECHTERPIJP, in spiegelbeeld.

AFWERKING

Delen opspelden en persen. Achter- en voornaden sluiten. Binnenpijpnaden sluiten. Tailleboord naar binnen slaan en vastzetten (elastiek meenaaien).

SJAAL

Met RG, over 170 HB-nld. opzetten en een paar t. breien. 000. Sg. 6, van hieraf als volgt noors breien:

Patr.	TVO-A/ TVO-B	Aantal t.
****	H/-	8
-	A/-	4
3	H/A	16
-	A/-	4
-	H/-	10
2	H/A	15
-	H/-	6
1	H/A	45
-	H/-	6
2	H/A	15
-	H/-	10

Op de 1e toer van patr. 5 instellen (DUBBELE LENGTE en als enkel motief over 85 st. rechts) en 1 t. breien om de nld. te selecteren. Met H in TVO-A en A in TVO-B, tot TT 428 breien****. Van **** tot **** herh. (ONDERSTEBOVEN). Rest-breien.

AFWERKING

Delen opspelden en persen. 85 HB-nld. naar de B-st. schuiven. Met de goede kant van het werk naar u toe, 85 st. op nld. zetten. Met de verkeerde kant van het werk naar u toe, de overbl. 85 st. op dezelfde nld. zetten. Met H, Sg. 10, 1 t. breien en afkanten. Deze werkwijze herh. voor het andere uiteinde. De naad met een matrasst. sluiten.

MUTS

(aan 2 kanten draagbaar)

Met RG, over 170 HB-nld. opzetten en een paar t. breien. SAR. 000. Sg. 6, van hieraf als volgt noors breien:

Patr.	TVO-A/ TVO-B	Aantal t.
-	H/-	16
-	A/-	2
-	H/-	6
1	H/A	92
-	H/-	10
-	A/-	4
3	H/A	16
-	A/-	4
-	H/-	14
-	A/-	2
-	H/-	6
2	H/A	15
-	H/-	6

-	A/-	1
-	H/-	10
5*	H/A	90
-	H/-	16

* Op dubbele lengte instellen

Rest-breien.

AFWERKING

Deel opspelden en persen. Garen rijgen door de eerste en laatste t. die met H is gebreid en intrekken. De naad met een matrasst. sluiten.

HAARBAND

Met H, over 156 HB-nld. opzetten en een paar t. breien. 000. Sg. 6, van hieraf als volgt noors breien:

Patr.	TVO-A/ TVO-B	Aantal t.
-	H/-	4
-	A/-	4
3	H/A	16
-	A/-	4
-	H/-	8
-	A/-	4
5*	H/A	16
-	A/-	4
-	H/-	4

* Op dubbele lengte instellen.

Rest-breien.

AFWERKING

Deel opspelden en persen. 156 HB-nld. naar de B-st. schuiven. Met de goede kant van het werk naar u toe, de st. van de laatste t. die met H is gebreid op nld. terugzetten. Met de verkeerde kant van het werk naar u toe, de st. van de eerste t. die met H is gebreid is nld. terugzetten. Met H, Sg. 10, 1 t. breien en afkanten. De naad met een matrasst. sluiten.



MACHINES: A, C of D met DB.
BENODIGDHEDEN: 100% wol, 380 m/100 g. TRUI - H: 380 (395, 410, 425, 440) g zwart; A: 330 (345, 360, 375, 390) g wit. ROK - H: 175 (190, 205, 220, 235) g zwart; A: 150 (165, 180, 195, 210) g wit. Elastiek (2,5 cm breed) voor de taille.
MATEN: Voor bovenwijdte 86 (91, 96, 101, 106) cm. Heupbreedte rok: 91 (96, 106, 111, 116) cm.
PROEFLAP: Noors - 40 st. = 12,9 cm en 60 t. = 13,6 cm (Sg. ca. 6).
BOORDSTEEK: 1 x 1, Sg. 1/1.
OPMERKINGEN: Zie patroonblad 8(C) voor patr. 1, 9(E) voor patr. 2, 4(B) voor patr. 3, 9(F) voor patr. 4 en 4(D) voor patr. 5. **OPGELET:** Vóór het breien van de laatste t. van het ene noorse patr. moet u de machine instellen op het breien van het volg. noorse patr.

TRUI - ACHTERPAND

Met H, over 168 (176, 184, 192, 200) HB-nld. MHO. SAR. Sg. 5, 20 t. breien. Sg. 10, 1 t. breien. 000. Sg. 6, van hieraf als volgt noors breien:

Patr.	TVO-A/ TVO-B	Aantal t.
-	H/-	6
-	A/-	2
3	H/A	32
-	A/-	2
-	H/-	8
1	H/A	

Tot TT 172 breien. Aan weerskanten een merkdraadje aanbrengen. Tot TT 303 breien. De middelste 66 st. rest-breien. De overbl. 51 (55, 59, 63, 67) st. aan weerskanten rest-breien (schouders).

VOORPAND

Als ACHTERPAND, tot TT 273.

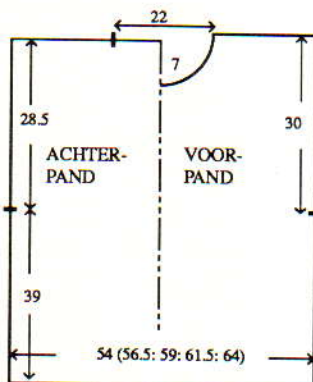

Hals

Een aantekening van de patroonpositie maken. De middelste 26 st. rest-breien. De st. links rest-breien. SAR. 1 t. breien. 1 x 4 st., 2 x 3 st. en 2 x 2 st. aan het beg. van de volg. en elke 2e t. afkanten, en vervolgens 6 x 1 st. mind. Tot TT 297 breien. Met H, tot TT 303 breien en de overbl. 51 (55, 59, 63, 67) st. rest-breien. De st. links op nld. terugzetten en deze zijde in spiegelbeeld afbreien.

HALSBOORD

Eén schoudernaad sluiten door de st. van het voor- en achterpand op nld. terug te zetten, met de goede kant naar elkaar toe. Met H, Sg. 10, 1 t. breien en afkanten. 157 HB-nld. naar de B-st. schuiven. Met de goede kant van het werk naar u toe, hetzelfde aantal st. langs de hals opnemen en op nld. zetten. Met H, Sg. 6, 1 t. breien. 000. Sg. 5, 16 t. breien. Sg. 10, 1 t. breien. Sg. 5, 3 t. breien. Op de 1e toer van patr. 3 instellen en 1 t. breien om de nld. te selecteren. Met H in TVO-A en A in TVO-B, 8 t. breien. Met H, 6 t. breien en rest-breien. Tweede schoudernaad sluiten. Halsboordnaad sluiten, boord naar buiten slaan en met een stikst. vastzetten door de laatste t. die met H gebreid is.

MOUWEN

182 HB-nld. naar de B-st. schuiven. Met de verkeerde kant van het werk naar u toe, hetzelfde aantal st. langs het armsgat tussen de merkdraadjes opnemen en op nld. zetten. 000. Sg.

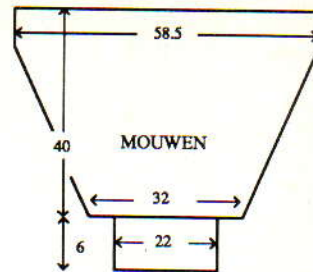

6, van hieraf als volgt noors breien en TEGELIJKERTIJD, als de TT op 12 staat, 41 x 1 st. aan weerskanten van de volg. en elke 4e t. mind.:

Patr.	TVO-A/ TVO-B	Aantal t.
-	H/-	2
1*	H/A	141
-	H/-	6
-	A/-	2
3	H/A	16
-	A/-	2

* Op ondersteboven instellen.

Met H, tot TT 176 breien en de overbl. 100 st. rest-breien.

Mouwboorden: 69 HB-nld. naar de B-st. schuiven. Met de verkeerde kant van het werk naar u toe, de st. van de mouw op nld. terugzetten, gelijk verdeeld over de t. Met H, Sg. 6, 1 t. breien. Op boordst. overzetten. 000. Tot TT 29 breien. Sg. 10/8, 1 t. breien. Alle st. naar het HB overzetten en met de tongennaald afkanten.

AFWERKING

Delen opspelden en persen. Zij- en mouwnaden sluiten. Zoom langs de vouwlijn omslaan en vastzetten.

ROK A (2 delen)

Met H, over 158 (166, 174, 182, 190) HB-nld. MHO. Sg. 5, 20 t. breien. Sg. 10, 1 t. breien. 000. Sg. 6, als volgt noors breien:

Patr.	TVO-A/ TVO-B	Aantal t.
-	H/-	6
-	A/-	4
5**	H/A	34
-	H/-	10
-	A/-	12
4	H/A	30
-	H/-	2
4	H/A	28
-	A/-	12
-	H/-	10
5**	H/A	34
-	H/-	6
-	A/-	2
5*	H/A	9
-	A/-	2
-	H/-	6

* Op ondersteboven instellen
** Op dubbele lengte instellen

TAILLEBOORD

Met H, Sg. 5, 20 t. breien. Sg. 10, 1 t. breien. Sg. 5, 20 t. breien. Sg. 10, 1 t. breien en met de tongennaald afkanten.

ROK B (2 delen)

Als Rok A, maar als volgt noors breien:

Patr.	TVO-A/ TVO-B	Aantal t.
-	H/-	8
2	H/A	15
-	H/-	8
1	H/A	45
-	H/-	8
2	H/A	15
-	H/-	6
-	A/-	2
3	H/A	16
-	A/-	2
-	H/-	4
4	H/A	28
-	H/-	12
5**	H/A	34
-	H/-	4
-	A/-	2
-	H/-	7

* Op dubbele lengte instellen

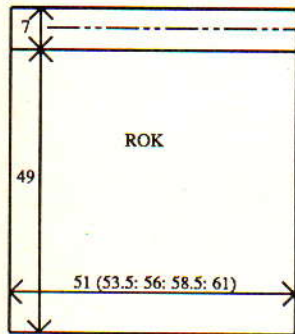

AFWERKING

Delen opspelden en persen. Zijnaad sluiten. Tailleboord naar binnen slaan en vastzetten (elastiek meenaaien).



MACHINES: B1 en B2 met intarsia-slede of intarsia-faciliteit, DB en breigeleider. **BENODIGDHEDEN:** 100% wol, 140 m/100 g - H: 975 (1000, 1025, 1050, 1075) g zwart. **KK:** restjes mohair, angora en lurex. **MATEN:** Voor bovenwijdte 86 (91, 96, 101, 106) cm. **PROEFLAP:** Tr. st./intarsia - 20 st. = 11,1 cm en 30 t. = 12,5 cm (Sg. ca. 5). (Als u van de intarsia-slede gebruik gaat maken, maak de proeflap dan met de intarsia-slede - steekgrootte voor de breislede kan afwijken van die van de intarsia-slede.) **BOORDSTEEK:** 1 x 1, Sg. 1/1. **OPMERKINGEN:** Zie patroonblad 13(A,B,C) voor intarsia.

WERKWIJZE

Een proeflapje maken en de breigeleider instellen. De afbeeldingen op het transparant overnemen. Het transparant volgen

om de afbeelding te breien en tevens de werkbeschrijving volgen.

ACHTERPAND

Met RG, over 95 (99, 105, 109, 113) HB-nld. opzetten en een paar t. breien. SAR. 000. Met H, Sg. 5, tot TT 68 breien. Aan weerskanten een merkdraadje aanbrengen. Tot TT 136 breien. De middelste 29 st. rest-breien. De overbl. 33 (35, 38, 40, 42) st. aan weerskanten rest-breien (schouders). **Tailleboord:** 81 (97, 91, 95, 99) HB-nld. naar de B-st. schuiven. Met de verkeerde kant van het werk naar u toe, de st. van het achterpand op nld. terugzetten, gelijk verdeeld over de t. Met H, Sg. 5, 1 t. breien. Op boordst. overzetten. 000. Tot TT 27 breien. Sg. 10/8, 1 t. breien. Alle st. naar het HB overzetten en met de tongennaald afkanten.

VOORPAND

Als ACHTERPAND, tot TT 124.

Hals

De middelste 9 st. rest-breien. De st. links rest-breien. SAR. 1 t. breien. 1 x 3 st. en 2 x 2 st. aan het beg. van de volg. en elke 2e t. afkanten, en vervolgens 3 x 1 st. mind. Tot TT 140 breien en de overbl. 33 (35, 38, 40, 42) st. rest-breien. De st. links op nld. terugzetten en deze zijde in spiegelbeeld afbreien. **Tailleboord:** Zie ACHTERPAND.

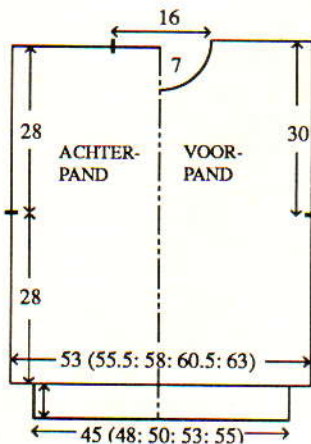

HALSBOORD

Eén schoudernaad sluiten door de st. van het voor- en achterpand op nld. terug te zetten, met de goede kant naar elkaar toe. Met H, Sg. 10, 1 t. breien en afkanten. 77 HB-nld. naar de B-st. schuiven. Met de goede kant van het werk naar u toe, hetzelfde aantal st. langs de hals opnemen en op nld. zetten. Met H, Sg. 5, 1 t. breien. Op boordst. overzetten. 000. Tot TT 20 breien. Alle st. naar het HB overzetten. Sg. 5, 2 t. breien en rest-breien. Tweede schoudernaad sluiten. Halsboordnaad sluiten, boord naar buiten slaan en met een stikst. vastzetten door de laatste t. die met H gebreid is.

MOUWEN

105 HB-nld. naar de B-st. schuiven. Met de verkeerde kant van het werk naar u toe, hetzelfde aantal st. langs het armgat tussen de merkdraadjes opnemen en op nld. zetten. 000. Met

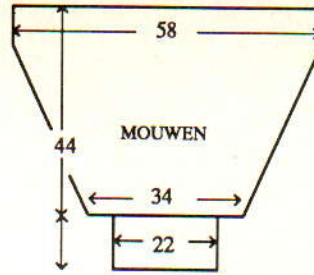

H, Sg. 5, tot TT 18 breien. 22 x 1 st. aan weerskanten van de volg. en elke 4e t. mind. Tot TT 106 breien en de overbl. 61 st. rest-breien. **Mouwboorden:** Zie Tailleboord (ACHTERPAND), over 41 HB-nld.

AFWERKING

Delen opspelden en persen. Zij- en mouwnaaden sluiten.



MACHINES: C of D met DB. **BENODIGDHEDEN:** 100% acryl, 450 m/100 g - H: 175 (190, 205, 220, 235) g cerise; A: 115 (130, 145, 160, 175) g geel; B: 75 (80, 85, 90, 95) g jadegroen; C: 85 (95, 105, 115, 125) g paars; D: 50 (55, 60, 65, 70) g donkerbruin; E: 50 (55, 60, 65, 70) g marineblauw; F: 50 (55, 60, 65, 70) g groen. Elastiek (2,5 cm breed) voor de taille. **MATEN:** Voor lengtemaat 110 (116, 122, 128, 134) cm [bovenwijdte ca. 59 (61, 63, 66, 69) cm]. **PROEFLAP:** Noors - 40 st. = 13,3 cm en 60 t. = 14,6 cm (Sg. ca. 6). Tr. st. - 40 st. = 13,8 cm en 60 t. = 14,6 cm (Sg. ca. 6). **BOORDSTEEK:** 1 x 1, Sg. 1/1. **OPMERKINGEN:** Zie patroonblad 3(A) voor noors en 4(A) voor enkele motief. Streeppatr. - 2 t. met afwisselend A, B, D, E en F breien. Noors:

TVO-A/TVO/B	Aantal t.
A/B	8
A/C	20
A/H	6
H/B	18
H/C	20
A/C	8

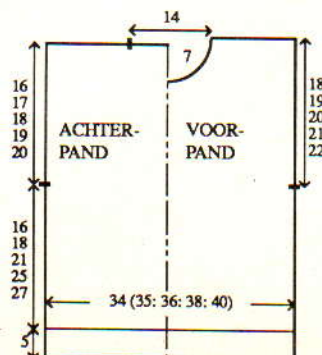

TRUI - ACHTERPAND

Met H, over 99 (101, 105, 111, 117) HB-nld. voor boordst. opzetten. 000. Tot TT 25 breien. Alle st. naar het HB overzetten. 000. Sg. 6, van hieraf strepen breien. Tot TT 66 (74, 86, 104, 110) breien. Aan weerskanten een merkdraadje aanbrengen. Tot TT 132 (144, 160, 182, 192) breien. De middelste 41 st. rest-breien. De overbl. 29 (30, 32, 35, 38) st. aan weerskanten rest-breien (schouders).

VOORPAND

Als ACHTERPAND, tot TT 41 (51, 65, 85, 93). Op de 1e toe van het enkele motief instellen en 1 t. breien om de nld. te selekteren. Met H in TVO-B en de kleuren voor de strepen in TVO-A, tot TT 105 (115, 129, 149, 157) breien. Van hieraf doorgaan met strepen als bij het achterpand en tot TT 112 (124, 140, 162, 172) breien.

Hals

De middelste 11 st. rest-breien. De st. links rest-breien. SAR. 1 t. breien. 1 x 3 st. en 3 x 2 st. aan het beg. van de volg. en elke 2e t. afkanten, en vervolgens 6 x 1 st. mind. Tot TT 140 (152, 168, 190, 200) breien en de overbl. 29 (30, 32, 35, 38) st. rest-breien. De st. links op nld. terugzetten en deze zijde in spiegelbeeld afbreien.

HALSBOORD

Eén schoudernaad sluiten door de st. van het voor- en achterpand op nld. terug te zetten, met de goede kant naar elkaar toe. Met H, Sg. 10, 1 t. breien en afkanten. 109 HB-nld. naar de B-st. schuiven. Met de goede kant van het werk naar u toe, hetzelfde aantal st. langs de hals opnemen en op nld. zetten. Met H, Sg. 6, 1 t. breien. Op boordst. overzetten. 000. Tot TT 30 breien. Alle st. naar het HB overzetten. Sg. 6, 2 t. breien en rest-breien. Tweede schoudernaad sluiten. Halsboordnaad sluiten, boord naar buiten slaan en met een stikst. vastzetten door de laatste t. die met H gebreid is.

MOUWEN

99 (105, 111, 117, 121) HB-nld. naar de B-st. schuiven. Met de verkeerde kant van het werk naar u toe, hetzelfde aantal st. langs het armgat tussen de merkdraadjes opnemen en op nld. zetten. 000. Sg. 6, van hieraf in omgekeerde volgorde strepen breien. Tot TT 9 (12, 6, 7, 8) breien. 15 (16, 18, 19, 20) x 1 st. aan weerskanten van de volg. en elke 7e t. mind. en TEGELIJKERTIJD, als de TT op 103 (113, 121, 129, 132) staat, op de 73e t. van het noorse patr. instellen en 1 t. breien om de nld. te selekteren. Met A in TVO-A en C in TVO-B, 8 t. breien. Met A, 2 t. breien en de overbl. 69 (73, 75, 79, 81) st. rest-breien. **Mouwboorden:** 43 (43, 47, 47, 47) HB-nld. naar de B-st. schuiven. Met de verkeerde kant van het werk naar u toe, de st. van de mouw op nld. terugzetten, gelijk verdeeld over de t. Met H, Sg. 6, 1 t. breien. Op boordst. overzetten. 000. Tot TT 39 breien. Sg. 10/8, 1 t. breien. Alle st. naar het HB overzetten en met de tongennaald afkanten.

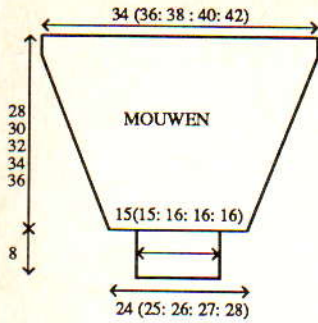

AFWERKING

Zij- en mouwnaden sluiten.

BROEK - RECHTERPIJP

Met RG, over 103 (107, 111, 115, 121) HB-nld. opzetten en een paar t. breien. SAR. Op de 1e noorse patroontoer instellen en met A, Sg. 6, 1 t. breien om de nld. te selekteren. 000. Van hieraf noors breien. Tot TT 161 (177, 191, 207, 219) breien. 9 x 1 st. aan weerskanten van de volg. en elke 3e t. meer. Tot TT 188 (204, 218, 234, 246) breien.

Kruisje

6 x 1 st. aan weerskanten van de volg. en elke 2e t. mind. Tot TT 263 (283, 301, 321, 337) breien.

Achterslaaf

Aan de linkerkant, 57 (57, 61, 61, 67) nld. naar de E-st. schuiven. De draad telkens om de kantnaald slaan, 2 t. breien. Aan de linkerkant van de volg. en elke 2e t. 4 x 13 (14, 14, 15, 15) naar de E-st. schuiven. Met H, 1 t. over alle nld. breien. **Tailleboord:** Op boordst. overzetten. 000. Tot TT 29 breien. Sg. 10/8, 1 t. breien. Alle st. naar het HB overzetten en met de tongennaald afkanten. **Enkelboorden:** 53 (55, 57, 59, 61) HB-nld. naar de B-st. schuiven. Met de verkeerde kant van het werk naar u toe, de st. van de pijp op nld. terugzetten, gelijk verdeeld over de t. Met H, Sg. 6, 1 t. breien. Op boordst. overzetten. 000. Tot TT 39 breien. Sg. 10/8, 1 t. breien. Alle st. naar het HB overzetten en met de tongennaald afkanten.

LINKERPIJP

Als RECHTERPIJP, in spiegelbeeld.

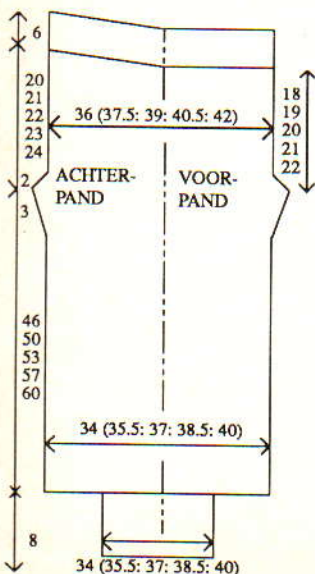

AFWERKING

Kruis- en tailleboordnaden sluiten. Binnenpijp- en enkelboordnaden sluiten. Enkelboorden naar binnen slaan en vastzetten. Tailleboord naar binnen slaan en vastzetten (elastiek meenaaien).

MUTS

Met H, over 165 HB-nld. voor boordst. opzetten. 000. Tot TT 56 breien. Alle st. naar het HB overzetten. Op de 1e noorse patroontoer instellen en met A, Sg. 6, 1 t. breien om de nld. te selekteren. 000. Van hieraf noors breien. Tot TT 72 breien. Met A, 2 t. breien en rest-breien.

AFWERKING

Naad sluiten. Met H een pompoen maken en aan de kruin zetten.



MACHINES: A, C of D met DB. **BENODIGDHEDEN:** 100% acryl, 450 m/100 g - H: 160 (190, 200, 210, 220) g paars; A: 90 (100, 110, 120, 130) g geel; B: 65 (70, 75, 80, 85) g jadegroen; C: 40 (45, 50, 55, 60) g cerise. 3 knopen. **MATEN:** Voor lengtemaat 110 (116, 122, 128, 134) cm [bovenwijdte ca. 59 (61, 63, 66, 69) cm]. **PROEFLAP:** Noors - 40 st. = 13,3 cm en 60 t. = 14,6 cm (Sg. ca. 6). Tr. st. - 40 st. = 13,8 cm en 60 t. = 14,6 cm (Sg. ca. 6). **BOORDSTEEK:** 1 x 1, Sg. 1/1. **OPMERKINGEN:** Zie patroonblad 3(A) voor noors en 3(C) voor enkele motief. Noors:

TVO-A/TVO-B	Aantal t.
A/B	8
A/H	20
A/C	6
C/B 1	8
C/H	20
A/H	8

ACHTERPAND

Met A, over 99 (101, 105, 111, 117) HB-nld. voor boordst. opzetten. Sg. 2/2. 000. Tot TT 11 breien. Alle st. naar het HB overzetten. Op de 1e noorse patroontoer instellen en met Sg. 6, 1 t. breien om de nld. te selekteren. 000. Van hieraf noors breien. Tot TT 80 breien. Met H doorgaan en de enkele motieven met B breien (speels over het werk verdelen), tot TT 105 (123, 139, 155, 171) breien. Op de 73e noorse patroontoer instellen en 1 t. breien om de nld. te selekteren. Met H in TVO-A en A in TVO-B, 8 t. breien. Aan weerskanten een merkdraadje aanbrengen. Doorgaan met noors. Tot TT 180 (202, 222, 242, 262) breien. De middelste 31 st. rest-breien. De overbl. 36 (38, 40, 42, 45) st. aan weerskanten rest-breien (schouders).

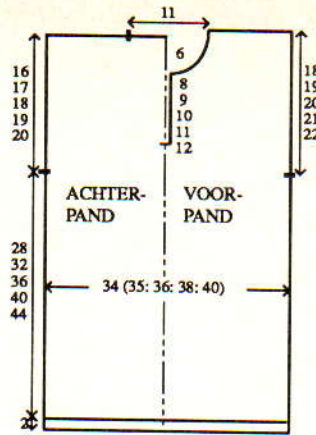

VOORPAND

Als ACHTERPAND, tot TT 130 (148, 164, 180, 196).

Split

Een aantekening van de patroonpositie maken. De middelste 9 st. afkanten. De st. links rest-breien. Tot TT 161 (183, 203, 223, 243) breien.

Hals

1 x 3 st. en 2 x 2 st. aan het beg. van de volg. en elke 2e t. afkanten, en vervolgens 4 x 1 st. mind. Tot TT 188 (210, 230, 250, 270) breien en de overbl. 36 (38, 40, 42, 45) st. rest-breien. De st. links op nld. terugzetten en deze zijde in spiegelbeeld afbreien.

KRAAG

De schouderaden sluiten door de st. van het voor- en achterpand op nld. terug te zetten, met de goede kant naar elkaar toe. Met H, Sg. 10, 1 t. breien en afkanten. Met A, over 81 HB-nld. voor VB opzetten. 000. Sg. 3/3, tot TT 24 breien. Alle st. naar het HB overzetten. Sg. 6, 1 t. breien. Met de goede kant van het werk naar u toe, hetzelfde aantal st. langs de hals opnemen en op nld. zetten. 3 t. breien en rest-breien. De kraag met een st. vastzetten door de laatste t. die met A is gebreed.

KNOOPSGATENBIES

Met A, over 23 (26, 29, 32, 35) HB-nld. voor VB opzetten. 000. Sg. 2/2, tot TT 6 breien. 3 knoopsgaten van 2 st. gelijk verdeeld over de t. maken. Tot TT 12 breien. Alle st. naar het HB overzetten. Sg. 6, 1 t. breien. Met de verkeerde kant van het werk naar u toe, hetzelfde aantal st. langs de rechter vooropening opnemen en op nld. zetten. Sg. 10, 1 t. breien en afkanten.

KNOPENBIES

Als KNOOPSGATENBIES, zonder de knoopsgaten. Zijranden van de biezen aan de afgekante voorranden zetten (de biezen laten overlappen).

MOUWEN

99 (105, 111, 117, 121) HB-nld. naar de B-st. schuiven. Met de verkeerde kant van het werk naar u toe, hetzelfde aantal st. langs het armgat tussen de merkdraadjes opnemen en op nld. zetten. Op de 1e noorse patroontoer instellen en met H, Sg. 6, 1 t. breien om de nld. te selekteren.

000. Met H in TVO-A en A in TVO-B, 8 t. breien. 15 (16, 18, 19, 20) x 1 st. aan weerskanten van de volg. en elke 7e t. mind. en TEGELIJKERTIJD op H overgaan en de enkele motieven speels over het werk verdelen. Tot TT 114 (124, 132, 140, 148) breien en de overbl. 69 (73, 75, 79, 81) st. rest-breien. **Mouwboorden:** 43 (43, 47, 47, 47) HB-nld. naar de B-st. schuiven. Met de verkeerde kant van het werk naar u toe, de st. van de mouw op nld. terugzetten, gelijk verdeeld over de t. Met A, Sg. 6, 1 t. breien. Op boordst. overzetten. 000. Tot TT 39 breien. Sg. 10/8, 1 t. breien. Alle st. naar het HB overzetten en met de tongennaald afkanten.

AFWERKING

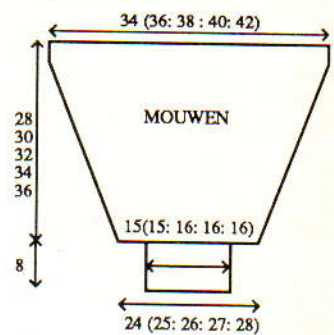

Zij- en mouwnaden sluiten.

MUTS

Met RG, over 144 (144, 150, 150, 156) HB-nld. opzetten en een paar t. breien. SAL. Met H, Sg. 5, 6 t. breien. Sg. 10, 1 t. breien. Sg. 5, 6 t. breien. Zoom vormen. Op de 1e noorse patroontoer instellen en met Sg. 6, 1 t. breien om de nld. te selekteren. 000. Met A in TVO-A en H in TVO-B, 8 t. breien. Met H in TVO-A en C in TVO-B, 19 t. breien. Op de 73e noorse patroontoer instellen en 1 t. breien om de nld. te selekteren. Met A in TVO-A en B in TVO-B, 8 t. breien. Met H, 2 t. breien en rest-breien. **Kruin:** *24 (24, 25, 25, 26) HB-nld. naar de B-st. schuiven. Met de verkeerde kant van het werk naar u toe, 24 (24, 25, 25, 26) st. rechts op nld. terugzetten. Aan weerskanten 1 extra nld. naar de B-st. schuiven. 000. Met H, 4 t. breien. 3 (3, 4, 4, 4) x 1 st. aan weerskanten van de volg. en elke 4e t. mind., en vervolgens 9 (9, 8, 8, 9) x 1 st. aan weerskanten van elke 2e t. Tot TT 32 (32, 34, 34, 36) breien en de overbl. st. afhechten*. Van * tot * nog 5 maal herh. voor de rest van de st.

BIES MET OORKLEP (x 2)

Met A, over 28 HB-nld. voor VB opzetten. 000. Sg. 2/2, tot TT 26 breien. 4 x 1 st. aan weerskanten van de volg. en elke 4e t. mind., en vervolgens 5 x 1 st. aan weerskanten van elke 2e t. Tot TT 168 breien en afkanten.

AFWERKING

Kruin- en mutsnaden sluiten. De oorkleppen aan de binnenkant vastzetten.



24

MACHINES: A, C of D met DB.
BENODIGDHEDEN: 100% acryl, 450 m/100 g - H: 215 (230, 245, 260, 275) g cerise; A: 65 (70, 75, 80, 85) g geel; B: 65 (70, 75, 80, 85) g jadegroen; C: 45 (50, 55, 60, 65) g paars. **MATEN:** Voor lengtemaat 110 (116, 122, 128, 134) cm [bovenwijdte ca. 59 (61, 63, 66, 69) cm]. **PROEFLAP:** Noors - 40 st. = 13,3 cm en 60 t. = 14,6 cm (Sg. ca. 6). Tr. st. - 40 st. = 13,8 cm en 60 t. = 14,6 cm (Sg. ca. 6). **BOORDSTEEK:** 1 x 1, Sg. 1/1. **OPMERKINGEN:** Zie patroonblad 3(A) voor noors en 3(C) voor enkele motief. Noors:

TVO-A/TVO-B	Aantal t.
A/B	8
A/C	20
A/H	6
H/B	18

ROK (2 DELEN)

Met RG, over 153 (159, 162, 171, 180) HB-nld. opzetten en een paar t. breien. SAR. Met B, Sg. 5, 8 t. breien. Sg. 10, 1 t. breien. Sg. 5, 8 t. breien. Zoom vormen. Sg. 6, 1 t. breien. Op de 1e noorse patroontoer instellen en met A, 1 t. breien om de nld. te selekteren. 000. Van hieraf noors breien. Tot TT 34 breien. Met H, tot TT 82 (82, 86, 90, 90) breien en rest-breien.

BOVENLIJFJE - ACHTERPAND

Met RG, over 97 (99, 101, 107, 113) HB-nld. opzetten en een paar t. breien. SAR. 000. Sg. 6, met A, 1 t. breien. Op de 9e noorse patroontoer instellen en 1 t. breien om de nld. te selekteren. Van hieraf noors breien. Tot TT 26 breien. Op H overgaan en de enkele motieven speels over het werk verdelen met B. Tot TT 66 (74, 82, 90, 98) breien. Aan weerskanten een merkdraadje aanbrengen. Tot TT 132 (144, 156, 168, 180) breien. De middelste 41 st. rest-breien. De overbl. 28 (29, 30, 33, 36) st. aan weerskanten rest-breien (schouders).

BOVENLIJFJE - VOORPAND

Als ACHTERPAND, tot TT 112 (124, 136, 148, 160).

Hals

De middelste 11 st. rest-breien. De st. links rest-breien. SAR. 1 t. breien. 1 x 3 st. en 3 x 2 st. aan het beg. van de volg. en elke 2e t. afkanten, en vervolgens 6 x 1 st. mind. Tot TT 140 (152, 164, 176, 188) breien en de overbl. 28 (29, 30, 33, 36) st. rest-breien. De st. links op nld. terugzetten en deze zijde in spiegelbeeld afbreien.

HALSBOORD

Eén schoudernaad sluiten door de st. van het voor- en achterpand op nld. terug te zetten, met de goede kant naar elkaar toe. Met H, Sg. 10, 1 t. breien en afkanten. 109 HB-nld. naar de B-st. schuiven. Met de goede kant van het werk naar u toe, hetzelfde aantal st. langs de hals opnemen en op nld. zetten. Met H, Sg. 6, 1 t. breien. Op boordst. overzetten. 000. Tot TT 30 breien. Alle st. naar het HB overzetten. Sg. 6, 2 t. breien en rest-breien. Tweede schoudernaad sluiten. Halsboordnaad sluiten, boord naar buiten slaan en met een stikst. vastzetten door de laatste t. die met H gebreid is.

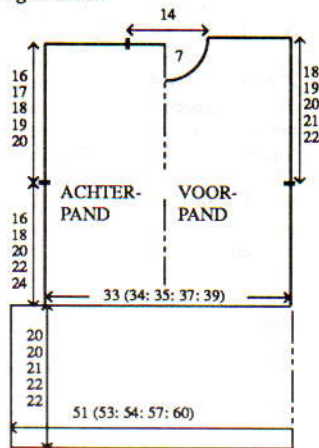

MOUWEN

99 (105, 111, 117, 121) HB-nld. naar de B-st. schuiven. Met de verkeerde kant van het werk naar u toe, hetzelfde aantal st. langs het armsgat tussen de merkdraadjes opnemen en op nld. zetten. 000. Op H overgaan. Sg. 6, de enkele motieven speels over het werk verdelen met B. Tot TT 9 (12, 6, 7, 8) breien. 15 (16, 18, 19, 20) x 1 st. aan weerskanten van de volg. en elke 7e t. mind. en TEGELIJKERTIJD, als de TT op 59 (69, 77, 85, 93) staat, op de 1e noorse patroontoer instellen (ONDERSTEBOVEN) en 1 t. breien om de nld. te selekteren. Van hieraf noors breien. Tot TT 112 (122, 130, 138, 146) breien. Met A, 2 t. breien en de overbl. 69 (73, 75, 79, 81) st. rest-breien. **Mouwboorden:** 43 (43, 47, 47, 47) HB-nld. naar de B-st. schuiven. Met de verkeerde kant van het werk naar u toe, de st. van de mouw op nld. terugzetten, gelijk verdeeld over de t. Met H, Sg. 6, 1 t. breien. Op boordst. overzetten. 000. Tot TT 39 breien. Sg. 10/8, 1 t. breien. Alle st. naar het HB overzetten en met de tongennaald afkanten.

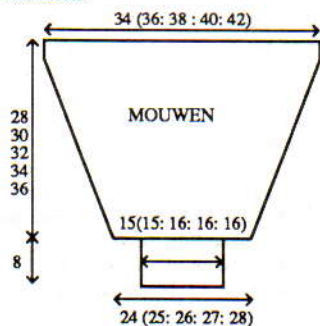

AFWERKING

97 (99, 101, 107, 113) HB-nld. naar

de B-st. schuiven. Met de goede kant van het werk naar u toe, de st. van het achter/voorbovenlijfje op nld. terugzetten. Met de verkeerde kant van het werk naar u toe, de st. van de rok op nld. terugzetten, gelijk verdeeld over de t. Met H, Sg. 10, 1 t. breien en afkanten. Zij- en mouwnaden sluiten.



25

MACHINES: C of D met DB en D B - kleurenwisselaar.
BENODIGDHEDEN: 100% katoen, 450 m/100 g - H: 600 (625, 650, 675, 700) g naturel (gemeleerd); KK: 150 (160, 170, 180, 190) g jadegroen (gemeleerd). **MATEN:** Voor bovenwijdte 86 (91, 96, 101, 106) cm. **PROEFLAP:** Jacquard - 40 st. = 12,8 cm en 60 t. = 8,4 cm (Sg. ca. 4/1). Kappelst. - 40 st. = 12,8 cm en 60 t. = 7,4 cm (Sg. ca. 4/4). Platte boord (na wassen en persen) - 40 st. = 15,4 en 60 t. = 13 cm (Sg. ca. 4/1). **BOORDSTEEK:** 1 x 1, Sg. 1/1. **OPMERKINGEN:** Zie patroonblad 3(B) voor patr. 1 en 6(D) voor patr. 2 (enkele motief). Naaldenstand voor jacquard en platte boord: PH-knop op H, alle HB-nld. op de B-st. en elke 2e DB-nld. op de B-st. Naaldenstand voor kappelst.: PH-knop op H, 3 x 2 boordst. 4 t. breien. *Beide heftoetsen op de DB-slede op P.R. zetten. 4 t. breien. Beide heftoetsen op de DB-slede N zetten. 4 t. breien*. Van * tot * steeds herh.

ACHTER/VOORPAND

Met KK, over 157 (167, 173, 181, 189) HB-nld. voor boordst. opzetten. 000. Tot TT 9 breien. Alle nld. op het HB naar de B-st. schuiven. Met H, Sg. 4/1, 2 t. breien. Op de 1e toer van jacquardpatr. 1 instellen en 1 t. breien om de nld. te selekteren. 000. Van hieraf jacquard breien. Tot TT 189 breien. Op naaldenstand voor kappelst. overzetten. 000. Sg. 3/3, van hieraf kappelst. breien. Tot TT 123 breien. Alle nld. op het HB naar de B-st. schuiven. Sg. 5/2, 1 t. breien. **Beide DB-heftoetsen op P.R. zetten. Met KK, 6 t. breien. Beide DB-heftoetsen op N zetten. Met H, 4 t. breien**. Van ** tot ** tot TT 152 herh. Aan weerskanten een merkdraadje aanbrengen. Op naaldenstand voor kappelst. overzetten. Van hieraf kappelst. breien. Tot TT 364 breien. Alle st. naar het HB overzetten. Sg. 6, 1 t. breien. 31 (36, 39, 43, 47) st. aan weerskanten rest-breien (schouders). **Halsboord:** De overbl. 95 st. op boordst. overzetten. 000. Met KK, 5 t. breien. Sg. 10/8, 1 t. breien. Alle st. naar het HB overzetten en met de tongennaald afkanten.

MOUWEN

Met H, over 63 HB-nld. voor

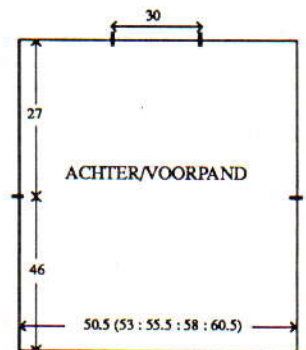

boordst. opzetten. 000. Sg. 0/0, 1 t. breien. Van hieraf strepen breien van afwisselend 2 t. KK en 2 t. H. Tot TT 49 breien. Op naaldenstand voor platte boordst. overzetten. 000. Met H, Sg. 4/1, tot TT 4 breien. 38 x 1 st. aan weerskanten van de volg. en elke 4e t. meer. [TT 156] Op de 1e toer van patr. 2 instellen (jacquard - enkel motief) en 1 t. breien om de nld. te selekteren. Van hieraf jacquard breien. Tot TT 216 breien. Met H, 4 t. breien. Met KK, 4 t. breien. Met H, 1 t. breien. Alle st. naar het HB overzetten. Sg. 6, 1 t. breien en rest-breien. Met de goede kant van het werk naar u toe, de st. op nld. terugzetten. Met de verkeerde kant van het werk naar u toe, hetzelfde aantal st. langs het armsgat tussen de merkdraadjes opnemen en op nld. zetten. Met H, Sg. 6, 1 t. breien. Sg. 10, 1 t. breien en met de tongennaald afkanten.

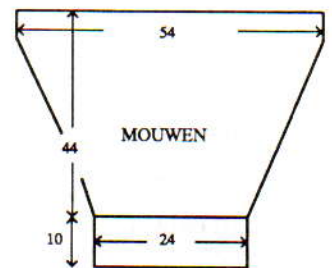

AFWERKING

Delen wassen, oppelden en persen. Halsboord-, zij- en mouwnaden sluiten.

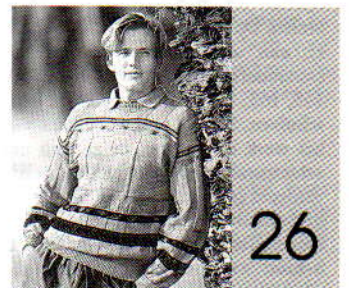

26

MACHINES: C of D met G-slede.
BENODIGDHEDEN: 100% wol, 413 m/100 g - H: 400 (415, 430, 445, 460) g mosterd; 50 g A (smaragd), B (blauw), C (paars), D (donkerroze/kerseerood gemeleerd) en E (blauw/mosterd/kerseerood gemeleerd). **MATEN:** Voor bovenwijdte 91 (96, 101, 106, 111) cm. **PROEFLAP:** Ribbelst./noors (na wassen en persen) - 40 st. = 13,3 cm en 60 t. = 14,6 cm (Sg. ca. 7). **BOORDSTEEK:** 1 x 1, Sg. 4. **OPMERKINGEN:** Zie patroonblad 11(A) voor patr. 1, 4(C) voor patr. 2,

4(F) voor patr. 3 en 3(D) voor patr. 4. Bij het breien van de ribbelst. is het belangrijk de gewichten goed over het werk te verdelen. Ribbelst./noors:

Patr.	TVO-A/ TVO-B	Aantal t.
***	H/-	10
3(G)	H/-	12
-	H/-	1
3	A/B	6
-	H/-	1
-	C/-	2
-	D/-	2
2	D/C	9
-	D/-	2
-	C/-	2
-	H/-	1
3(G)	H/-	12
-	H/-	2
-	C/-	2
4	C/E	6
-	C/-	2
-	H/-	2
-	E/-	1
3	E/A	12
-	E/-	1
-	H/-	2
-	B/-	4
-	H/-	2
1(G)*	H/-	90
3(G)**	H/-	76
-	H/-	4
-	A/-	1
4	A/D	6
-	A/-	1
-	H/-	4
-	C/-	2
-	E/-	4
-	C/-	2***
-	H/-	1
3(G)	H/-	tot einde

* Voor- en achterpand
** Mouwen
(G) De G-slede gebruiken.

ACHTERPAND

Met RG, over 160 (166, 174, 182, 190) HB-nld. opzetten en een paar t. breien. SAR. 000. Sg. 7, van hieraf ribbelst./noors breien. Tot TT 132 breien. Aan weerskanten een merkdraadje aanbrengen. Tot TT 246 breien. De middelste 60 st. rest-breien. De overbl. 50 (53, 57, 61, 65) st. aan weerskanten rest-breien (schouders). **Tailleboord:** 141 (149, 155, 163, 171) HB-nld. naar de B-st. schuiven. Met de verkeerde kant van het werk naar u toe, de st. van het achterpand op nld. terugzetten, gelijk verdeeld over de t. Met H, Sg. 7, 1 t. breien. 000. Van hieraf boordst. breien. Tot TT 39 breien. Sg. 10, 1 t. breien en met de tongennaald afkanten.

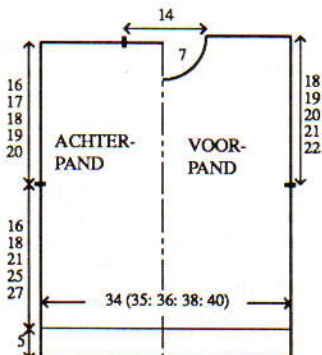

VOORPAND

Als ACHTERPAND, tot TT 222.

Hals

Een aantekening van de patroonpositie maken. De middelste 20 st. rest-breien. De st. links rest-breien. SAR. 1 t. breien. 1 x 4 st., 1 x 3 st. en 2 x 2 st. aan het beg. van de volg. en elke 2e t. afkanten, en vervolgens 9 x 1 st. mind. Tot TT 254 breien en de overbl. 50 (53, 57, 61, 65) st. rest-breien. De st. links op nld. terugzetten en deze zijde in spiegelbeeld afbreien. **Tailleboord:** Zie ACHTERPAND.

HALSBOORD

Eén schoudernaad sluiten door de st. van het voor- en achterpand op nld. terug te zetten, met de goede kant naar elkaar toe. Met H, Sg. 10, 1 t. breien en afkanten. 145 HB-nld. naar de B-st. schuiven. Met de goede kant van het werk naar u toe, hetzelfde aantal st. langs de hals opnemen en op nld. zetten. Met H, Sg. 7, 1 t. breien. 000. Van hieraf boordst. breien. Tot TT 30 breien. Met de breislede, Sg. 7, 2 t. breien en rest-breien. Tweede schoudernaad sluiten. Halsboordnaad sluiten, boord naar buiten slaan en met een stikst. vastzetten door de laatste t. die met H gebreid is.

MOUWEN

174 HB-nld. naar de B-st. schuiven. Met de verkeerde kant van het werk naar u toe, hetzelfde aantal st. langs het armsgat tussen de merkdraadjes opnemen en op nld. zetten. 000. Sg. 7, met H, 2 t. breien. Van hieraf ribbelst./noors breien - van *** tot *** in omgekeerde volgorde. Tot TT 3 breien. 39 x 1 st. aan weerskanten van de volg. en elke 5e t. mind. Tot TT 196 breien en de overbl. 96 st. rest-breien. **Mouwboorden:** Zie Tailleboord (ACHTERPAND), over 77 HB-nld.

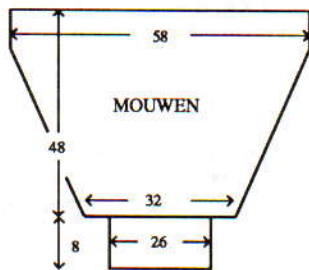

AFWERKING

Delen opspelden en persen. Zij- en mouwnaden sluiten.

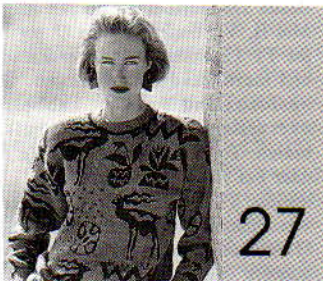

MACHINES: C of D met DB. **BENODIGDHEDEN:** 100% wol, 450 m/100 g - H: 375 (400, 425, 450, 475) g mosterd; KK: 215 (235, 255, 275, 295) g zwart. **MATEN:** Voor

bovenwijdte 86 (91, 96, 101, 106) cm. **PROEFLAP:** Half-jacquard (na wassen en persen) - 40 st. = 13,3 cm en 60 t. = 8 cm (Sg. ca. 6/0). **BOORDSTEEK:** 2 x 1 (zie Afkortingen), Sg. 1/1. **OPMERKINGEN:** Zie patroonblad 7,8(A). Zie Stap-voor-Stap voor half-jacquard. Naaldenstand: PH-knop op H. Alle HB-nld. op de B-st. en elke 3e DB-nld. op de B-st. Bij het mind./meerd. worden alleen de HB-nld. geteld. Indien nodig DB-nld. aanpassen.

ACHTERPAND

Met H, over 158 (164, 173, 182, 188) HB-nld. voor boordst. opzetten. 000. Sg. 2/2, tot TT 10 breien. Op naaldenstand overzetten. 2 (2, 1, 0, 2) st. meerd. Sg. 6/0, 1 t. breien. Op de 1e patroontoer instellen en 1 t. breien om de nld. te selekteren. 000. Van hieraf half-jacquard breien. Tot TT 270 breien. Aan weerskanten een merkdraadje aanbrengen. Tot TT 448 breien. Alle st. naar het HB overzetten. Met H, Sg. 6, 1 t. breien. De middelste 42 st. rest-breien. De overbl. 59 (62, 66, 70, 74) st. aan weerskanten rest-breien (schouders).

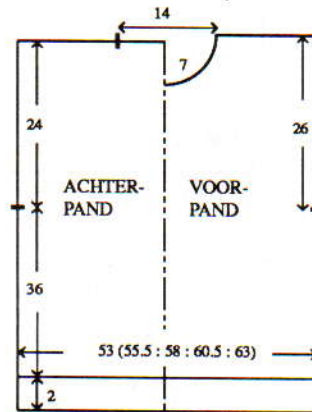

VOORPAND

Als ACHTERPAND, tot TT 414 breien.

Hals

Een aantekening van de patroonpositie maken. De middelste 12 st. rest-breien. De st. links rest-breien. SAR. 3 t. breien. 1 x 3 st. en 3 x 2 st. aan het beg. van de volg. en elke 4e t. afkanten, en vervolgens 6 x 1 st. mind. Tot TT 466 breien. Alle st. naar het HB overzetten. Met H, Sg. 6, 1 t. breien en de overbl. 59 (62, 66, 70, 74) st. rest-breien. De st. links op nld. terugzetten en deze zijde in spiegelbeeld afbreien.

HALSBOORD

Eén schoudernaad sluiten door de st. van het voor- en achterpand op nld. terug te zetten, met de goede kant naar elkaar toe. Met H, Sg. 10, 1 t. breien en afkanten. Met H, over 113 HB-nld. voor boordst. opzetten. 000. Tot TT 12 breien. Alle st. naar het HB overzetten. Sg. 6, 1 t. breien. Met de goede kant van het werk naar u toe, hetzelfde aantal st. langs de hals opnemen en op nld. zetten. Met KK, Sg. 6, 3 t. breien en rest-breien. Tweede schoudernaad sluiten. Halsboordnaad sluiten en boord met een stikst. vastzetten door de laatste t. die met KK gebreid is.

MOUWEN

Met H, over 71 HB-nld. voor boordst. opzetten. 000. Tot TT 50 breien. Op naaldenstand overzetten. 1 st. meerd. Sg. 6/0, 1 t. breien. Op de jacquard patroontoer instellen en 1 t. breien om de nld. te selekteren. 000. Van hieraf jacquard breien. Tot TT 8 breien. 39 x 1 st. aan weerskanten van de volg. en elke 8e t. meerd. [150 st.] Tot TT 330 breien. Alle st. naar het HB overzetten. Sg. 6, 1 t. breien en rest-breien.

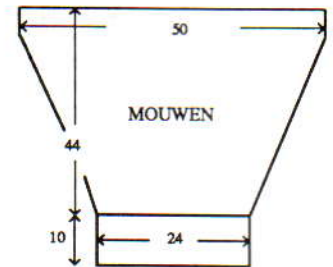

AFWERKING

150 HB-nld. naar de B-st. schuiven. Met de goede kant van het werk naar u toe, de st. van de mouwkap op nld. terugzetten. Met de verkeerde kant van het werk naar u toe, hetzelfde aantal st. langs het armsgat tussen de merkdraadjes opnemen en op nld. zetten. Met H, Sg. 10, 1 t. breien en afkanten. Delen wassen, opspelden en persen. Zij- en mouwnaden sluiten.



MACHINES: A, C of D met DB. **BENODIGDHEDEN:** 100% acryl, 450 m/100 g - H: 115 (130, 145, 160, 175) g smaragd; A: 50 g paars; B: 75 g rood; C: 30 g geel; D: 35 g donkerbruin; E: 20 g donker-turquoise. 5 knopen. **MATEN:** Voor lengtemaat 110 (116, 122, 128, 134) cm [voor bovenwijdte 59 (61, 63, 66, 69) cm]. **PROEFLAP:** Noors - 40 st. = 13,3 cm en 60 t. = 15,3 cm (Sg. ca. 6/0). **BOORDSTEEK:** 1 x 1, Sg. 1/1. **OPMERKINGEN:** Zie patroonblad 8(B). Noors:

TVO-A/TVO-B	Aantal t.
H/A	6
H/B	10
H/A	6
H/-	2
H/C	6
H/-	2
H/D	16
A/E	6
H/-	2
H/A	8
A/-	2
A/C	6
A/-	2
H/-	2

ACHTERPAND

Met B, over 103 (105, 109, 115, 121)

HB-nld. voor boordst. opzetten. *000. Tot TT 25 breien. Alle st. naar het HB overzetten. Sg. 6°, 1 t. breien. 000. Met H, 1 t. breien. Op de 1e noorse patroontoer instellen en 1 t. breien om de nld. te selekteren. Van hieraf noors breien. Tot TT 64 (72, 82, 94, 106) breien*. Aan weerskanten een merkdraadje aanbrengen. Tot TT 128 (138, 152, 168, 184) breien. De middelste 33 st. rest-breien. De overbl. 35 (36, 38, 41, 44) st. aan weerskanten rest-breien (schouders).

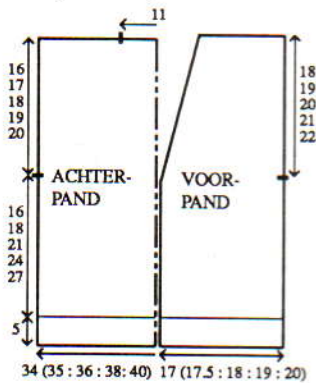

RECHTER VOORPAND

Met B, over 51 (53, 55, 57, 61) HB-nld. voor boordst. opzetten. Van * tot * herh. Aan de rechterkant een merkdraadje aanbrengen.

Hals

16 (17, 17, 16, 17) x 1 st. aan de linkerkant van de volg. en elke 4e t. mind. Tot TT 136 (146, 160, 176, 192) breien en de overbl. 35 (36, 38, 41, 44) st. rest-breien.

LINKER VOORPAND

Als RECHTER VOORPAND, in spiegelbeeld.

MOUWEN

De schouderaden sluiten door de st. van het voor- en achterpand op nld. terug te zetten, met de goede kant naar elkaar toe. Met H, Sg. 10, 1 t. breien en afkanten. 102 (108, 114, 120, 126) HB-nld. naar de B-st. schuiven. Met de verkeerde kant van het werk naar u toe, hetzelfde aantal st. langs het armsgat tussen de merkdraadjes opnemen en op nld. zetten. 000. Sg. 6°, met A, 1 t. breien. Op de 72e noorse patroontoer instellen (ONDERSTEBOVEN) en 1 t. breien om de nld. te selekteren. Van hieraf noors breien. Tot TT 5 (6, 3, 4, 4) breien. 15 (16, 18, 19, 20) x 1 st. aan weerskanten van de volg. en elke 7e t. mind. Tot TT 110 (118, 126, 134, 142) breien en de overbl. 72 (76, 78, 82, 86) st. rest-breien. **Mouwboorden:** 45 (45, 47, 47, 47) HB-nld. naar de B-st. schuiven. Met

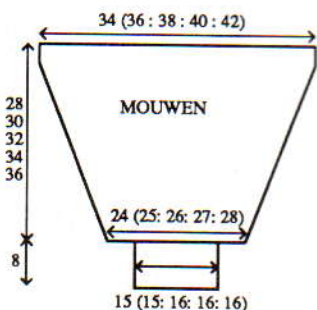

de verkeerde kant van het werk naar u toe, de st. van de mouw op nld. terugzetten, gelijk verdeeld over de t. Met B, Sg. 6°, 1 t. breien. Op boordst. overzetten. 000. Tot TT 39 breien. Sg. 10/8, 1 t. breien. Alle st. naar het HB overzetten en met de tongennaald afkanten.

KNOOPSGATEN EN ACHTERHALSBOORD

Met B, over 150 (159, 171, 183, 195) HB-nld. MHO. Sg. 5, 7 t. breien. Sg. 10, 1 t. breien. Sg. 5, 6 t. breien en rest-breien. Werk omdraaien en de st. op nld. terugzetten. Knoopsgaten: 5 maal 3 nld. gelijk verdeeld over de 60 (66, 75, 84, 93) nld. rechts naar de E-st. schuiven. Met de verkeerde kant van het werk naar u toe, hetzelfde aantal st. langs de linker vooropening en achterhals opnemen (met uitzondering van de nld. die op de E-st. staan). Sg. 10, 1 t. over alle nld. breien en afkanten.

KNOPENBIES

Als KNOOPSGATENBIES, over 117 (126, 138, 150, 162) HB-nld. en zonder de knoopsgaten.

AFWERKING

Halsboordnaad sluiten, boord naar binnen slaan en vastzetten. Zij- en mouwnaden sluiten. Knopen aanzetten.



MACHINES: A, C of D met DB. **BENODIGDHEDEN:** 100% acryl, 450 m/100 g - H: 260 (270, 280, 290, 300) g smaragd; A: 60 (70, 80, 90, 100) g paars; B: 50 (60, 70, 80, 90) g rood; C: 40 (50, 60, 70, 80) g geel; D: 60 (70, 80, 90, 100) g donkerbruin; E: 25 (30, 35, 40, 45) g donkerturquoise. **MATEN:** Voor lengtemaat 110 (116, 122, 128, 134) cm [voor bovenwijdte 59 (61, 63, 66, 69) cm]. **PROEFLAP:** Tr. st. en noors - 40 st. = 13,3 cm en 60 t. = 15,3 (Sg. ca. 6° voor noors en Sg. 6° voor tr. st.). **BOORDSTEEK:** 1 x 1, Sg. 1/1. **OPMERKINGEN:** Zie patroonblad 8(B). Noors:

TVO-A/TVO-B Aantal t.

H/A	6
H/B	10
H/A	6
H/-	2
H/C	6
H/-	2
H/D	16
A/E	6
H/-	2
H/A	8
A/-	2
A/C	6
A/-	2
H/-	2

ACHTERPAND

Met D, over 103 (105, 109, 115, 121) HB-nld. voor boordst. opzetten. 000. Tot TT 25 breien. Alle st. naar het HB overzetten. Sg. 6°, 1 t. breien. 000. Met H, 1 t. breien. Op de 1e noorse patroontoer instellen en 1 t. breien om de nld. te selekteren. Van hieraf noors breien. Tot TT 56 breien. Met H, Sg. 6°, tot TT 64 (72, 82, 94, 106) breien. Aan weerskanten een merkdraadje aanbrengen. Tot TT 128 (138, 152, 168, 184) breien. De middelste 43 st. rest-breien. De overbl. 30 (31, 33, 36, 39) st. aan weerskanten rest-breien (schouders).

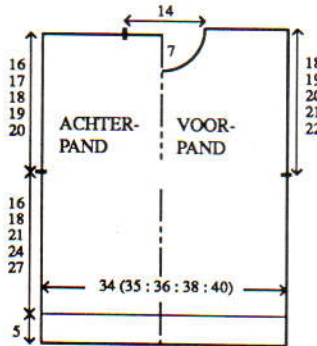

VOORPAND

Als ACHTERPAND, tot TT 106 (118, 132, 148, 164).

Hals

Een aantekening van de patroonpositie maken. De middelste 13 st. rest-breien. De st. links rest-breien. SAR. 1 t. breien. 1 x 3 st. en 3 x 2 st. aan het beg. van de volg. en elke 2e t. afkanten, en vervolgens 6 x 1 st. mind. Tot TT 134 (146, 160, 176, 192) breien en de overbl. 30 (31, 33, 36, 39) st. rest-breien. De st. links op nld. terugzetten en deze zijde in spiegelbeeld afbreien.

HALSBOORD

Eén schoudernaad sluiten door de st. van het voor- en achterpand op nld. terug te zetten, met de goede kant naar elkaar toe. Met H, Sg. 10, 1 t. breien en afkanten. 113 HB-nld. naar de B-st. schuiven. Met de goede kant van het werk naar u toe, hetzelfde aantal st. langs de hals opnemen en op nld. zetten. Met D, Sg. 6°, 1 t. breien. Op boordst. overzetten. 000. Tot TT 30 breien. Alle st. naar het HB overzetten. Sg. 6°, 2 t. breien en rest-breien. Tweede schoudernaad sluiten. Halsboordnaad sluiten, boord naar buiten slaan en met een stukst. vastzetten door de laatste t. die met D gebreid is.

MOUWEN

Met H, Sg. 10, 1 t. breien en afkanten. 102 (108, 114, 120, 126) HB-nld. naar de B-st. schuiven. Met de verkeerde kant van het werk naar u toe, hetzelfde aantal st. langs het armsgat tussen de merkdraadjes opnemen en op nld. zetten. 000. Sg. 6°, met A, 1 t. breien. Op de 72e noorse patroontoer instellen (ONDERSTEBOVEN) en 1 t. breien om de nld. te selekteren. Van hieraf noors breien. Tot TT 5 (6, 3, 4, 4) breien. 15 (16, 18, 19, 20) x 1 st. aan weerskanten van de volg. en elke 7e

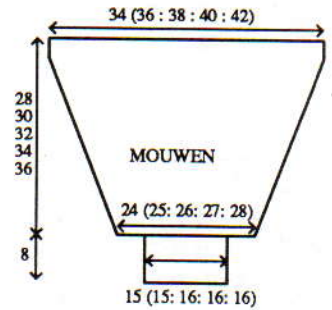

t. mind. en TEGELJKERTIJD, als de TT op 18 staat, met H tot TT 85 (93, 101, 109, 117) breien. Op de 1e noorse patroontoer instellen en 1 t. breien om de nld. te selekteren. Van hieraf noors breien. Tot TT 110 (118, 126, 124, 142) breien en de overbl. 72 (76, 78, 82, 86) rest-breien. **Mouwboorden:** 45 (45, 47, 47, 47) HB-nld. naar de B-st. schuiven. Met de verkeerde kant van het werk naar u toe, de st. van de mouw op nld. terugzetten, gelijk verdeeld over de t. Met D, Sg. 6°, 1 t. breien. Op boordst. overzetten. 000. Tot TT 39 breien. Sg. 10/8, 1 t. breien. Alle st. naar het HB overzetten en met de tongennaald afkanten.

AFWERKING

Zij- en mouwnaden sluiten.

SJAAL

Met RG, over 98 HB-nld. opzetten en een paar t. breien. 000. Met H, Sg. 6°, 1 t. breien. Op de 1e noorse patroontoer instellen en 1 t. breien om de nld. te selekteren. Van hieraf noors breien. Tot TT 76 breien. Met H, Sg. 6°, tot TT 393 breien. Met A, 1 t. breien. Op de 72e noorse patroontoer instellen (ONDERSTEBOVEN) en 1 t. breien om de nld. te selekteren. Van hieraf noors breien. Tot TT 469 breien en rest-breien.

AFWERKING

49 HB-nld. naar de B-st. schuiven. Met de goede kant van het werk naar u toe, 49 st. op nld. zetten. Met de verkeerde kant van het werk naar u toe, de overbl. 49 st. op dezelfde nld. zetten. Met H, Sg. 10, 1 t. breien en afkanten. Deze werkwijze herh. voor het andere uiteinde. De naad met een matrasst. sluiten. Franjes maken en aanzetten.

MUTS

Met D, over 165 HB-nld. voor boordst. opzetten. 000. Tot TT 56 breien. Alle st. naar het HB overzetten. Met H, Sg. 6°, 1 t. breien. Op de 1e noorse patroontoer instellen en 1 t. breien om de nld. te selekteren. Van hieraf noors breien. Tot TT 76 breien. Met H, 2 t. breien en rest-breien.

AFWERKING

Naad sluiten. Een draad rijgen door de laatste t. die met H gebreid is en intrekken. Met H, een pompoen maken en aan de kruin zetten.



MACHINES: A, C of D met DB.
BENODIGDHEDEN: 100% acryl, 450 m/100 g - H: 125 (130, 135, 140, 145) g smaragd; A: 65 (70, 75, 80, 85) g paars; B: 25 (30, 35, 40, 45) g rood; C: 40 (45, 50, 55, 60) g geel; D: 45 (50, 55, 60, 65) g donkerbruin; E: 60 (65, 70, 75, 80) g donker-turquoise; Een deelbare rits van 35 (40, 45, 50) cm.
MATEN: Voor lengtemaat 110 (116, 122, 128, 134) cm [voor bovenwijdte 59 (61, 63, 66, 69) cm].
PROEFLAP: Noors - 40 st. = 13,3 cm en 60 t. = 15,3 (Sg. ca. 6°).
BOORDSTEEK: 1 x 1, Sg. 1/1.
OPMERKINGEN: Zie patroonblad 8(B). Noors:

TVO-A/TVO-B	Aantal t.
H/A	6
H/B	10
H/A	6
H/-	2
H/C	6
H/-	2
H/D	16
A/E	6
H/A-	2
H/A	8
A/-	2
A/C	6
A/-	2
H/-	2

ACHTERPAND

Met H, over 106 (108, 112, 118, 124) HB-nld. MHO. *SAR. Sg. 5, 13 t. breien. Sg. 10, 1 t. breien. 000. Sg. 6°, 1 t. breien. Op de 1e noorse patroontoer instellen en 1 t. breien om de nld. te selekteren. Van hieraf noors breien. Tot TT 86 (94, 106, 118, 130) breien*. Aan weerskanten een merkdraadje aanbrengen. Tot TT 150 (160, 176, 192, 208) breien. De middelste 36 st. rest-breien. De overbl. 35 (36, 38, 41, 44) st. aan weerskanten rest-breien (schouders).

RECHTER VOORPAND

Met H, over 53 (54, 56, 59, 62) HB-nld. MHO. Van * tot * herh. Aan de rechterkant een merkdraadje aanbrengen. Tot TT 133 (143, 159, 175, 191) breien.

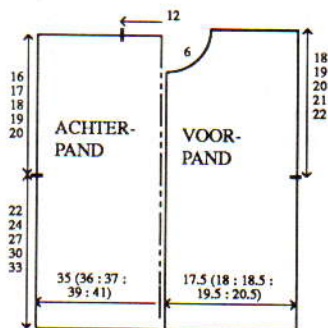

Hals

1 x 5 st., 1 x 3 st. en 2 x 2 st. aan het beg. van de volg. en elke 2e t. afkanten, en vervolgens 6 x 1 st. mind. Tot TT 158 (168, 184, 200, 216) breien en de overbl. 35 (36, 38, 41, 44) st. rest-breien.

LINKER VOORPAND

Als RECHTER VOORPAND, in spiegelbeeld.

HALSBOORD

De schouderaden sluiten door de st. van het voor- en achterpand op nld. terug te zetten, met de goede kant naar elkaar toe. Met H, Sg. 10, 1 t. breien en afkanten. 99 HB-nld. naar de B-st. schuiven. Met de goede kant van het werk naar u toe, hetzelfde aantal st. langs de hals opnemen en op nld. zetten. Met E, Sg. 6°, 1 t. breien. Op boordst. overzetten. 000. Tot TT 42 breien. Alle st. naar het HB overzetten. Sg. 6°, 2 t. breien en rest-breien. Boord naar buiten slaan en met een stikst. vastzetten door de laatste t. die met E gebreid is.

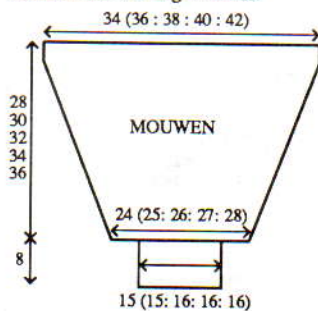

MOUWEN

102 (108, 114, 120, 126) HB-nld. naar de B-st. schuiven. Met de verkeerde kant van het werk naar u toe, hetzelfde aantal st. langs het armsgat tussen de merkdraadjes opnemen en op nld. zetten. 000. Sg. 6°, met A, 1 t. breien. Op de 72e noorse patroontoer instellen (ONDERSTEBOVEN) en 1 t. breien om de nld. te selekteren. Van hieraf noors breien. Tot TT 5 (6, 3, 4, 4) breien. 15 (16, 18, 19, 20) x 1 st. aan weerskanten van de volg. en elke 7e t. mind. Tot TT 110 (118, 126, 134, 142) breien en de overbl. 72 (76, 78, 82, 86) st. rest-breien.
Mouwboorden: 45 (45, 47, 47, 47) HB-nld. naar de B-st. schuiven. Met de verkeerde kant van het werk naar u toe, de st. van de mouw op nld. terugzetten, gelijk verdeeld over de t. Met E, Sg. 6°, 1 t. breien. Op boordst. overzetten. 000. Tot TT 39 breien. Sg. 10/8, 1 t. breien. Alle st. naar het HB overzetten en met de tongennaald afkanten.

VOORBIEZEN

Met RG, over 114 (123, 135, 147, 159) HB-nld. opzetten en een paar t. breien. SAL. Met E, Sg. 5, 6 t. breien. Zoom vormen. Sg. 6, 1 t. breien. Met de verkeerde kant van het werk naar u toe, hetzelfde aantal st. langs de vooropening en halsboord opnemen en op nld. zetten. Sg. 6, 1 t. breien. Sg. 10, 1 t. breien en afkanten.

AFWERKING

Zij- en mouwnaden sluiten. Zoom

vormen. Rits inzetten.

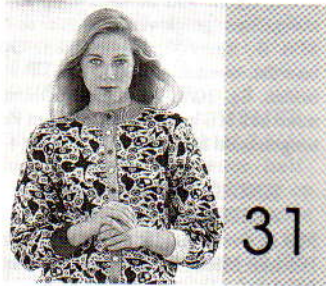

MACHINES: C of D met DB.
BENODIGDHEDEN: 100% wol, 380 m/100 g - H: 275 (300, 325, 350, 375) g naturel; A: 300 (325, 350, 375, 400) g zwart. Restjes B (rood), C (geel) en D (smaragd). 12 knopen. Kledingverf. **MATEN:** Voor bovenwijdte 86 (91, 96, 101, 106) cm. **PROEFLAP:** Noors - 40 st. = 12,3 cm en 60 t. = 13,8 cm (Sg. ca. 6°). **BOORDSTEEK:** 1 x 1, Sg. 1/1. **OPMERKINGEN:** Zie patroonblad 10(B).

ACHTERPAND

Met D, over 165 (173, 181, 189, 197) HB-nld. voor boordst. opzetten. 000. *Tot TT 39 breien. Alle st. naar het HB overzetten. Op de 1e noorse patroontoer instellen en met Sg. 6, 1 t. breien om de nld. te selekteren. 000. Met H in TVO-A en A in TVO-B, van hieraf noors breien. Tot TT 140 breien*. Aan weerskanten een merkdraadje aanbrengen. Tot TT 256 breien. De middelste 49 st. rest-breien. De overbl. 58 (62, 66, 70, 74) st. aan weerskanten rest-breien (schouders).

RECHTER VOORPAND

Met B, over 79 (83, 87, 91, 95) HB-nld. voor boordst. opzetten. 000. Van * tot * herh. Aan de rechterkant een merkdraadje aanbrengen. Tot TT 235 breien.

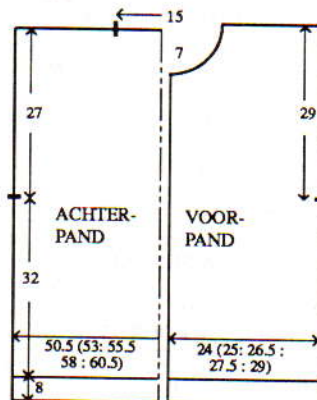

Hals

1 x 6 st., 1 x 4 st., 1 x 3 st. en 2 x 2 st. aan het beg. van de volg. en elke 2e t. afkanten, en vervolgens 4 x 1 st. mind. Tot TT 266 breien en de overbl. 58 (62, 66, 70, 74) st. rest-breien.

LINKER VOORPAND

Als RECHTER VOORPAND, in spiegelbeeld, en de boordst. met C breien.

HALSBOORD

De schouderaden sluiten door de st. van het voor- en achterpand op nld. terug te zetten, met de goede kant

naar elkaartoe. Met H, Sg. 10, 1 t. breien en afkanten. Met D, over 131 HB-nld. voor boordst. opzetten. 000. Tot TT 16 breien. Alle st. naar het HB overzetten. Sg. 6, 1 t. breien. Met de goede kant van het werk naar u toe, hetzelfde aantal st. langs de hals opnemen en op nld. zetten. 3 t. breien en rest-breien. Boord met een stikst. vastzetten door de laatste t. die met D gebreid is.

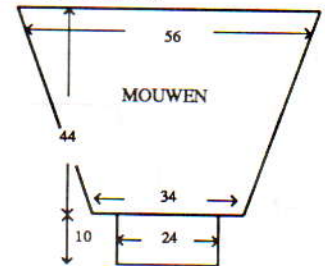

MOUWEN

182 HB-nld. naar de B-st. schuiven. Met de verkeerde kant van het werk naar u toe, hetzelfde aantal st. langs het armsgat tussen de merkdraadjes opnemen en op nld. zetten. Op de 1e noorse patroontoer instellen (ONDERSTEBOVEN) en met H, Sg. 6, 1 t. breien om de nld. te selekteren. 000. Met H in TVO-A en A in TVO-B, van hieraf noors breien. Tot TT 10 breien. 36 x 1 st. aan weerskanten van de volg. en elke 5e t. mind. Tot TT 190 breien en de overbl. 110 st. rest-breien.
Mouwboorden: 77 HB-nld. naar de B-st. schuiven. Met de verkeerde kant van het werk naar u toe, de st. van de mouw op nld. terugzetten, gelijk verdeeld over de t. Met B, Sg. 6, 1 t. breien. Op boordst. overzetten. 000. Tot TT 49 breien. Sg. 10/8, 1 t. breien. Alle st. naar het HB overzetten en met de tongennaald afkanten. De andere mouwboord met C breien.

KNOOPSGATENBIES

Met D, over 19 HB-nld. voor boordst. opzetten. 000. Sg. 0/0, tot TT 3 breien. 12 maal een knoopsgat van 2 st. in het midden van de volg. en elke 26e t. maken. Tot TT 292 breien. Alle st. naar het HB overzetten en met de tongennaald afkanten.

KNOPENBIES

Als KNOOPSGATENBIES, zonder de knoopsgaten.

AFWERKING

Delen opspelden en persen. Zij- en mouwnaden sluiten. Biezen aan de vooropening zetten. Knopen aanzetten. Het vest zoals getoond verven.



MACHINES: A, C of D met

intarsia-faciliteit of intarsia-slede, breigeleider en DB. **BENODIGDHEDEN:** 100% wol, 380 m/100 g - H: 490 (510, 530, 550, 570) g blauw; A: 90 (100, 110, 120, 130) g geel; B: 125 (135, 145, 155, 165) g wit; C: 50 (60, 70, 80, 90) g zwart; D: 50 (60, 70, 80, 90) g rood. **MATEN:** Voor bovenwijdte 86 (91, 96, 101, 106) cm. **PROEFLAP:** Tr. st./intarsia - 40 st. = 13,3 cm en 60 t. = 13,6 cm (Sg. ca. 6). (Als u van de intarsia-slede gebruik gaat maken, maak de proeflap dan met de intarsia-slede - steegrootte voor de breislede kan afwijken van die van de intarsia-slede.) **BOORDSTEEK:** 2 x 1 (zie Afkortingen), Sg. 2/2. **OPMERKINGEN:** Zie patroonblad 12(A), 13(D).

WERKWIJZE

Een proeflapje maken en de breigeleider instellen. Het achterpand, voorpand en mouwen op het transparant overnemen. Het transparant volgen om de afbeelding te breien en tevens de werkbeschrijving volgen.

MOUWBOORDEN

77 HB-nld. naar de B-st. schuiven. Met de verkeerde kant van het werk naar u toe, de st. van de mouw op nld. terugzetten, gelijk verdeeld over de t. Op boordst. overzetten. 000. Met H, tot TT 49 breien. Sg. 10/8, 1 t. breien. Alle st. naar het HB overzetten en met de tongennaald afkanten.

KRAAG

Delen spelden en persen. Drie raglannaden sluiten (één achternaad openlaten). Met H, over 128 HB-nld. voor boordst. opzetten. 000. Tot TT 100 breien. Alle st. naar het HB overzetten. Sg. 6, 1 t. breien. Met de goede kant van het werk naar u toe, hetzelfde aantal st. langs de hals opnemen en op nld. zetten. 3 t. breien en rest-breien. Laatste armsgat- en halsboordnaad sluiten.

AFWERKING

Sierbies: Met RG, over 200 HB-nld. opzetten en een paar t. breien. Met H, Sg. 6, 1 t. breien. Op 2 x 2 boordst. overzetten en met Sg. 2/2, 10 t. breien. Alle st. naar het HB overzetten. Sg. 6, 1 t. breien en rest-breien. Nog 2 biezen breien met 100 HB-nld. Biezen zoals getoond met een stikst. op de raglannaden zetten door de eerste en laatste t. die

met H gebreid is. De kraag met een stikst. aan de hals zetten door de laatste t. die met H gebreid is. Zij- en mouwnaden sluiten.

De schematekening van patr. 27 gebruiken om een knippatroon te maken (één maat groter dan uw normale maat en de lente aanpassen). Zoals getoond indelen. De raglan voor het achter- en voorpand intekenen. Het intarsia-ontwerp zoals getoond op het achter- en voorpand en de mouwen tekenen - zie patroonblad 12 en 13 (D).

NIEUW!

EXCLUSIEVE
**BREI-
MACHINE
ACCESSOIRES**

KNITARSIA GARENSPANNER

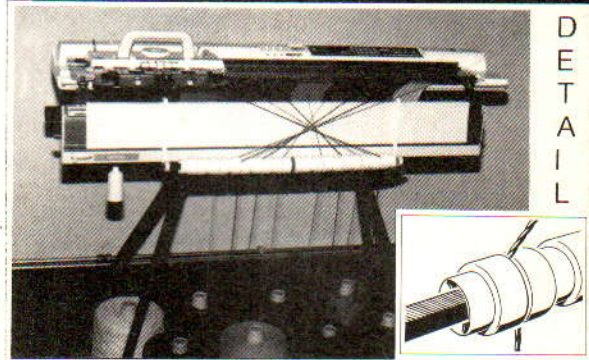

Probleemloos Intarsia breien, geen draden meer door elkaar, geen verschil in steegrootte, geen omgevallen bollen. Tot 20 draden te gebruiken (uitbreiding mogelijk). Geschikt voor alle merken enkelbeds en dubbelbeds breimachines. Ook uitermate geschikt voor grofbreimachines.

KNITARSIA BREIRASTER



Ontwerp zelf uw lievelingsmotief vanaf foto of tekening. Leg uw motief onder het raster en in enkele seconden is uw tel- of ponskaartpatroon gereed.

STEKENWIPPER

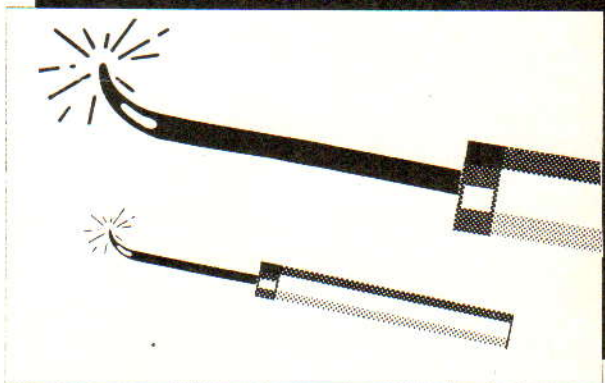

Met de stekenwipper pakt u nu in een keer probleemloos gevallen steken op. Werkt fantastisch bij dubbelbeds werk. Een onontbeerlijke hulpmiddel.

Direct leverbaar per post!
(Zie antwoordkaart in dit blad)

S. SCHOUTEN bv.

Raadhuisstraat 49. 1016 DD Amsterdam
Tel. 020-234559 Fax. 020-246490

PATROONBLAD 1

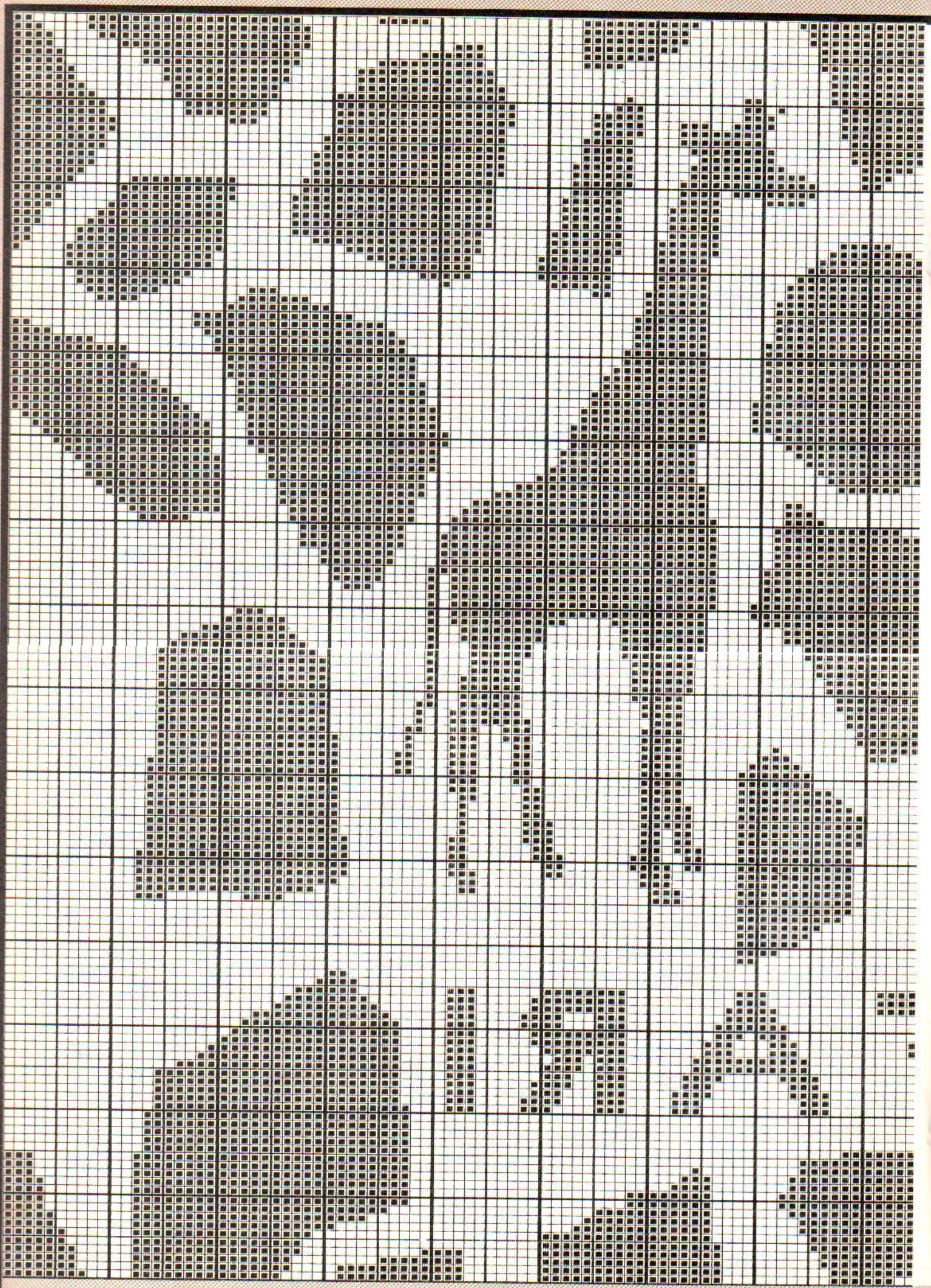

PATROONBLAD 2

This table, titled "PATROONBLAD 2", is a highly detailed grid-based document. It consists of approximately 100 columns and 100 rows. The grid is divided into several vertical sections by thicker lines, suggesting different categories or time periods. The data within the grid is organized in a way that suggests a schedule or a detailed record of events over time. The data is presented in a structured, tabular format, with various numerical values and patterns. The overall layout is dense and complex, typical of a technical or administrative document.

PATROONBLAD 3

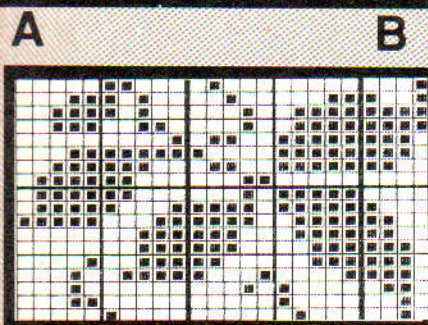
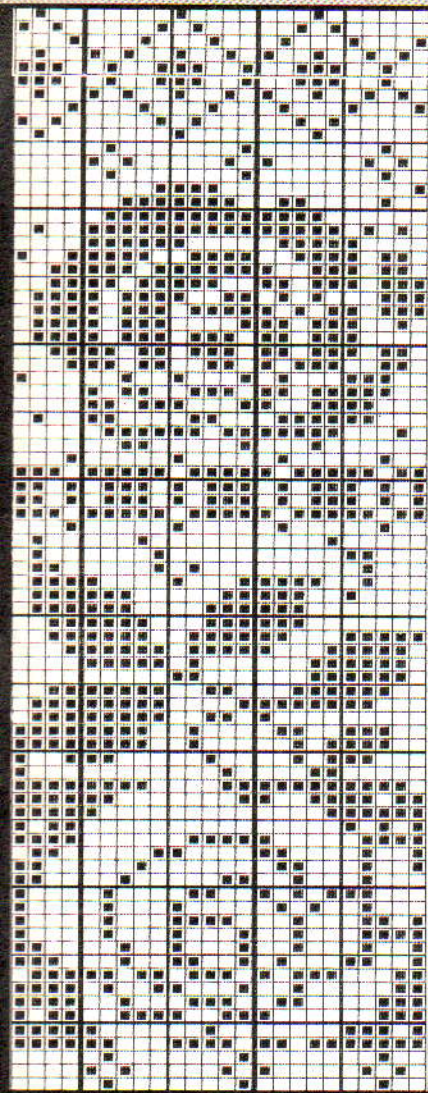

C

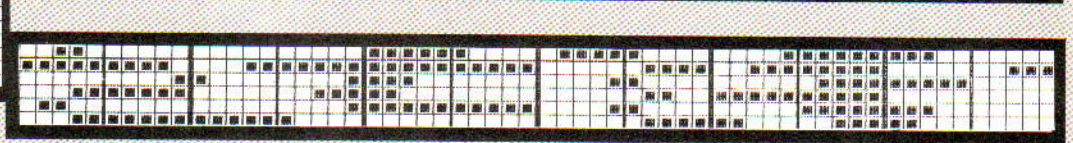
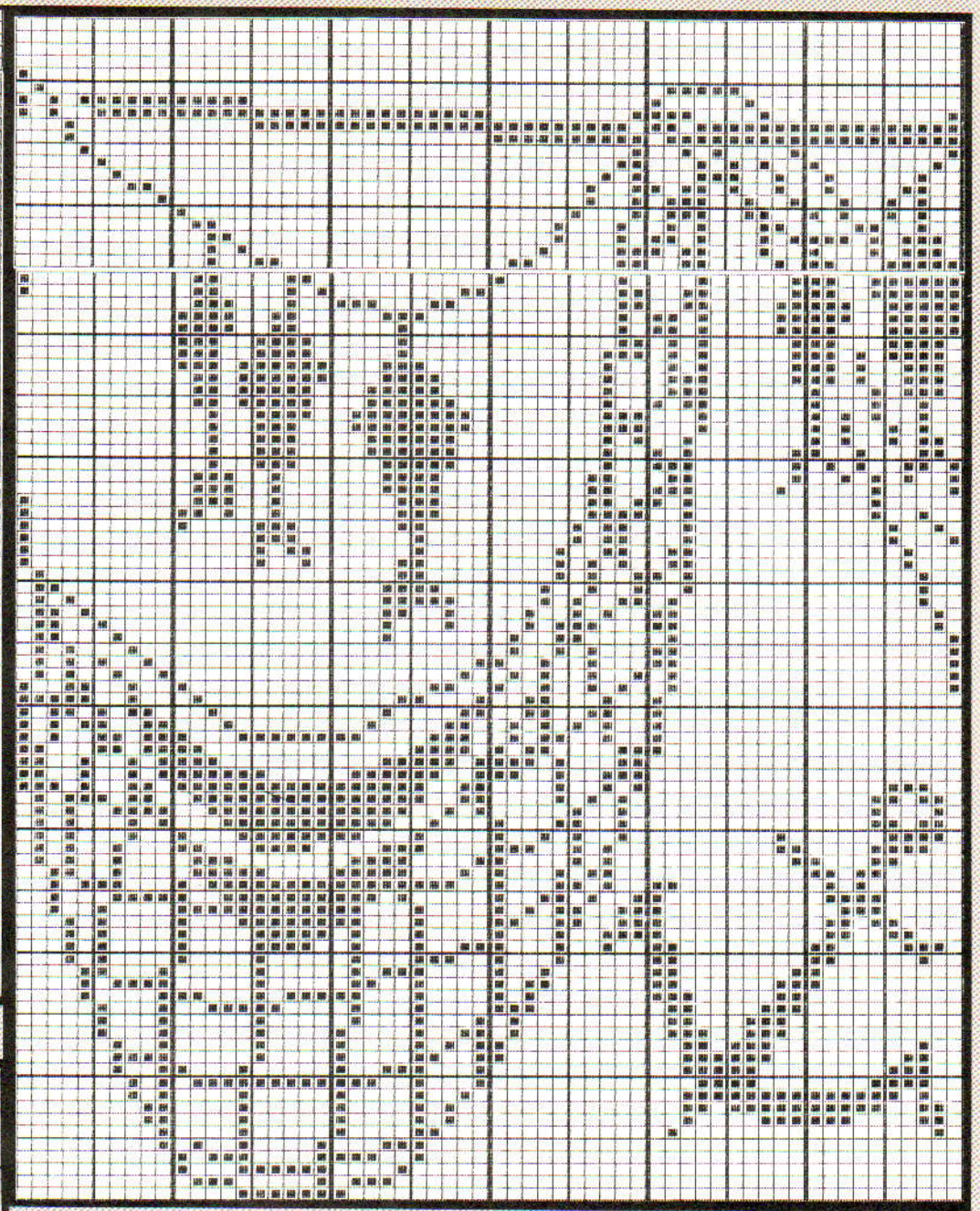

D E

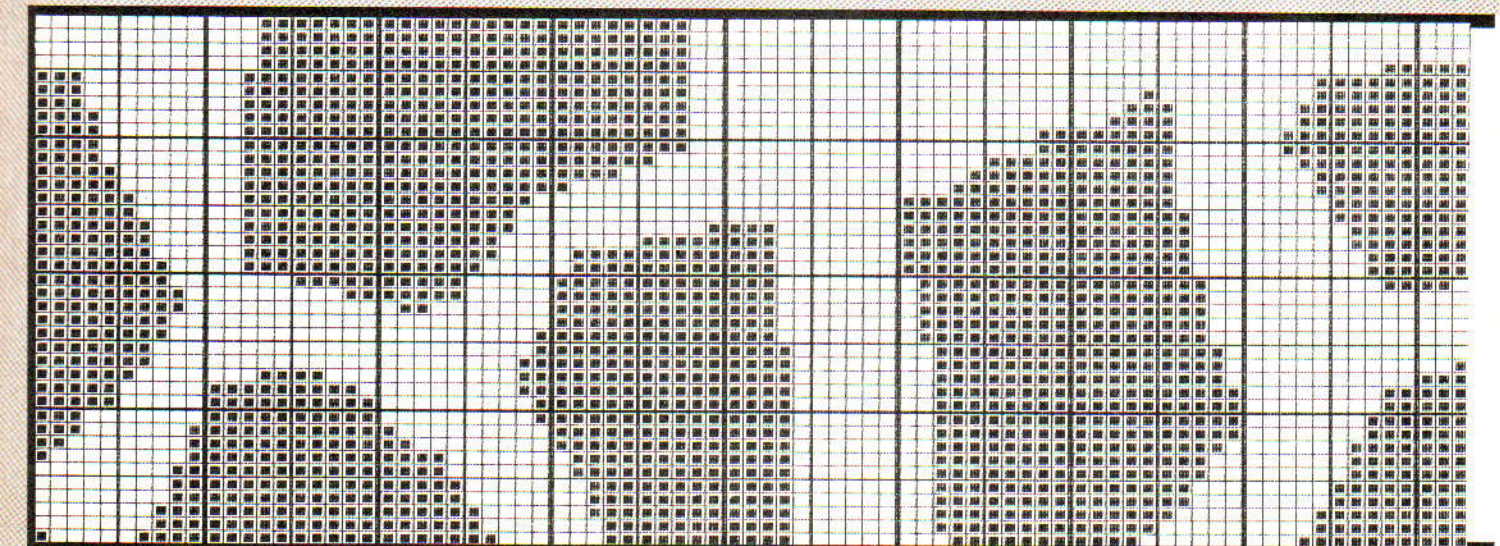

E

PATROONBLAD 4

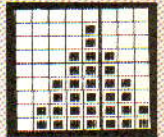
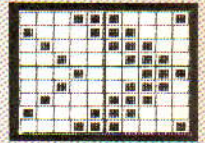
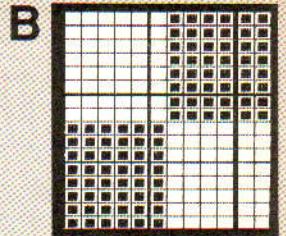
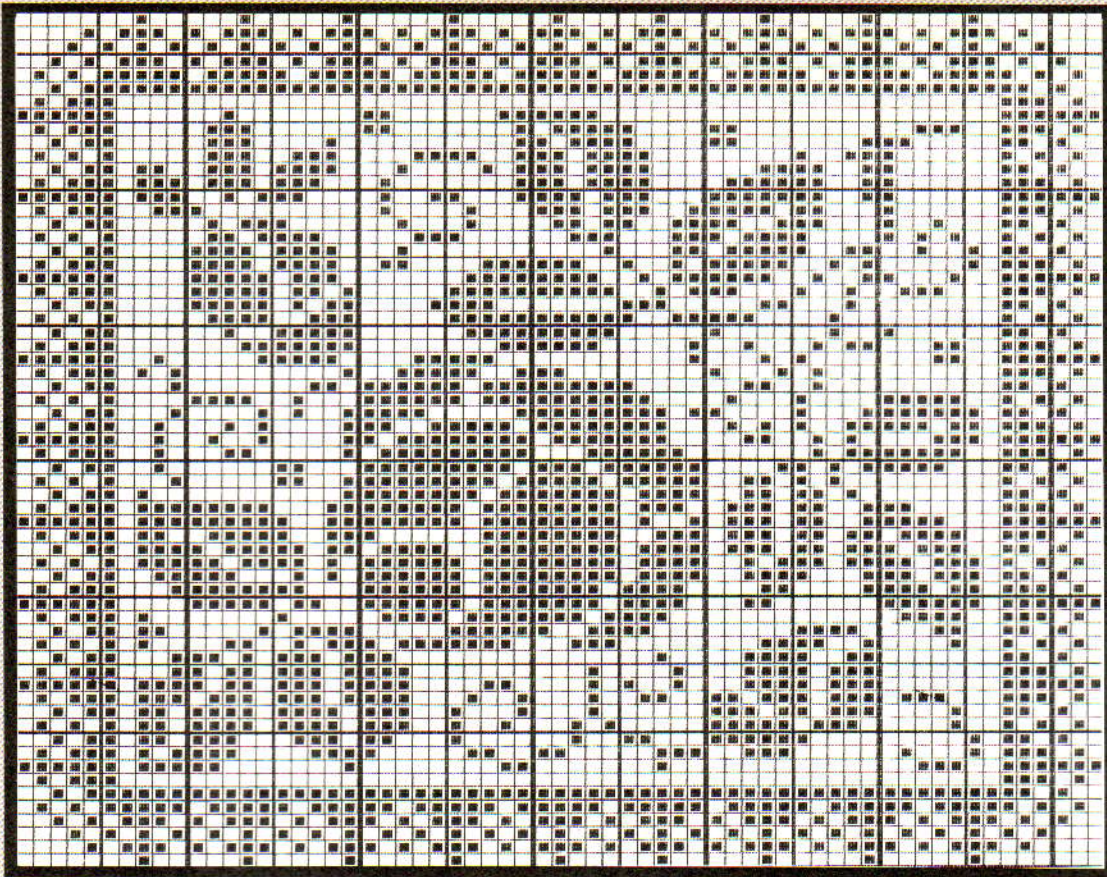

A

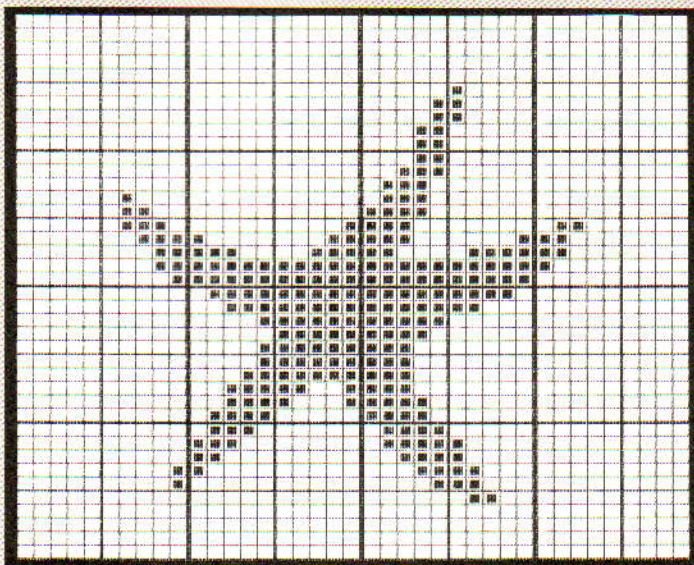

E



F

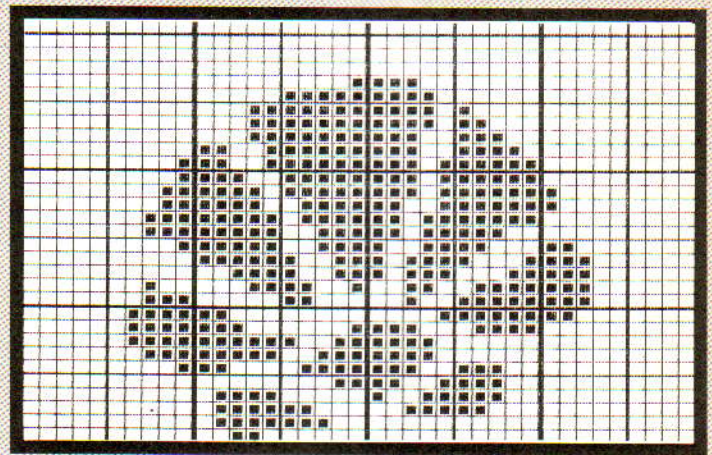

G

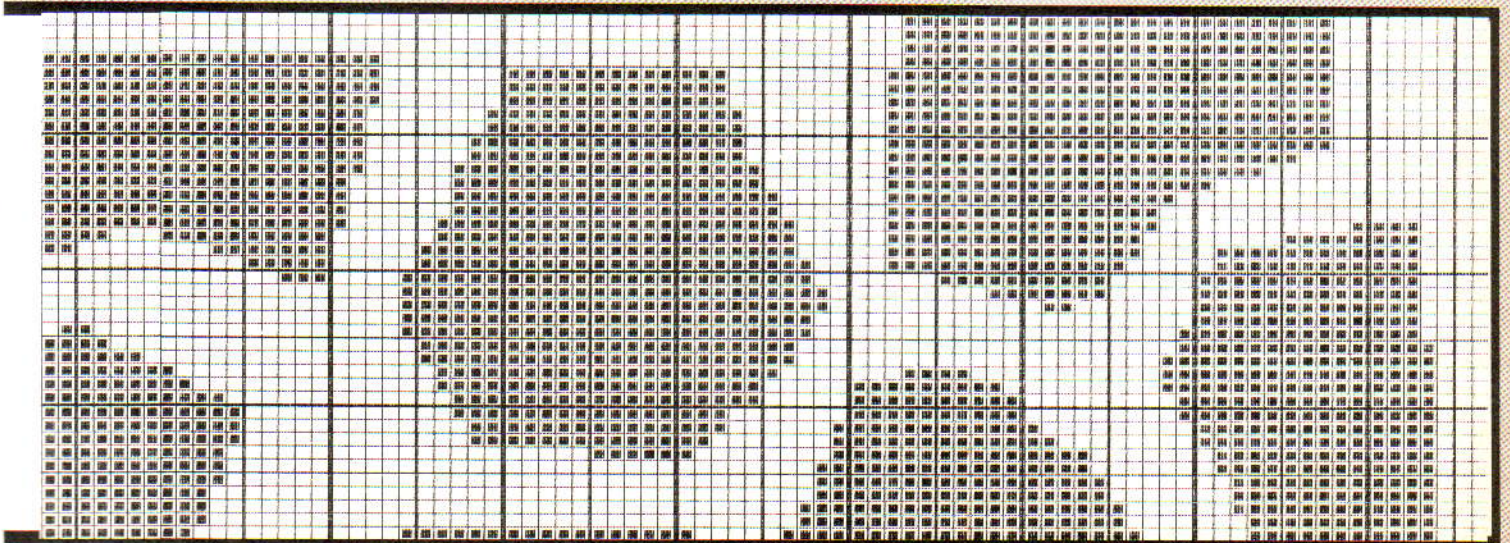

PATROONBLAD 5

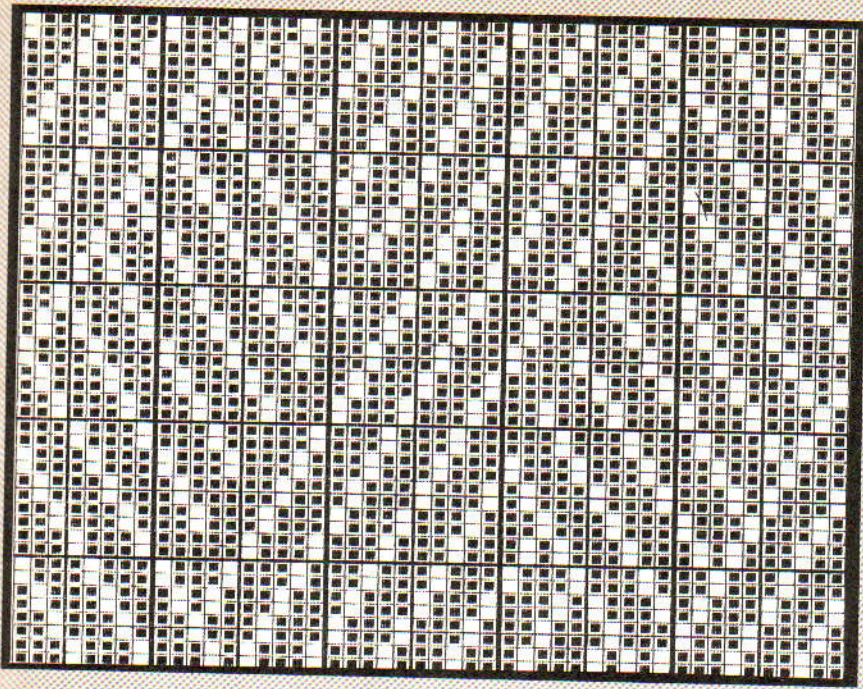

A

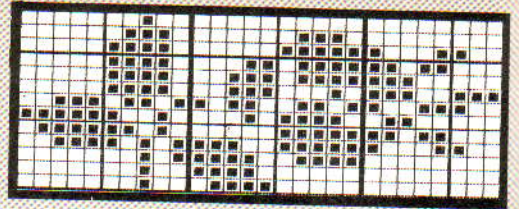

D



E

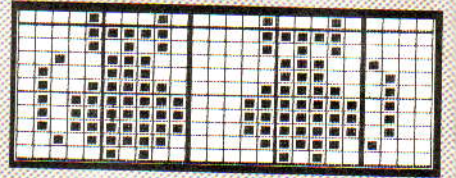

F

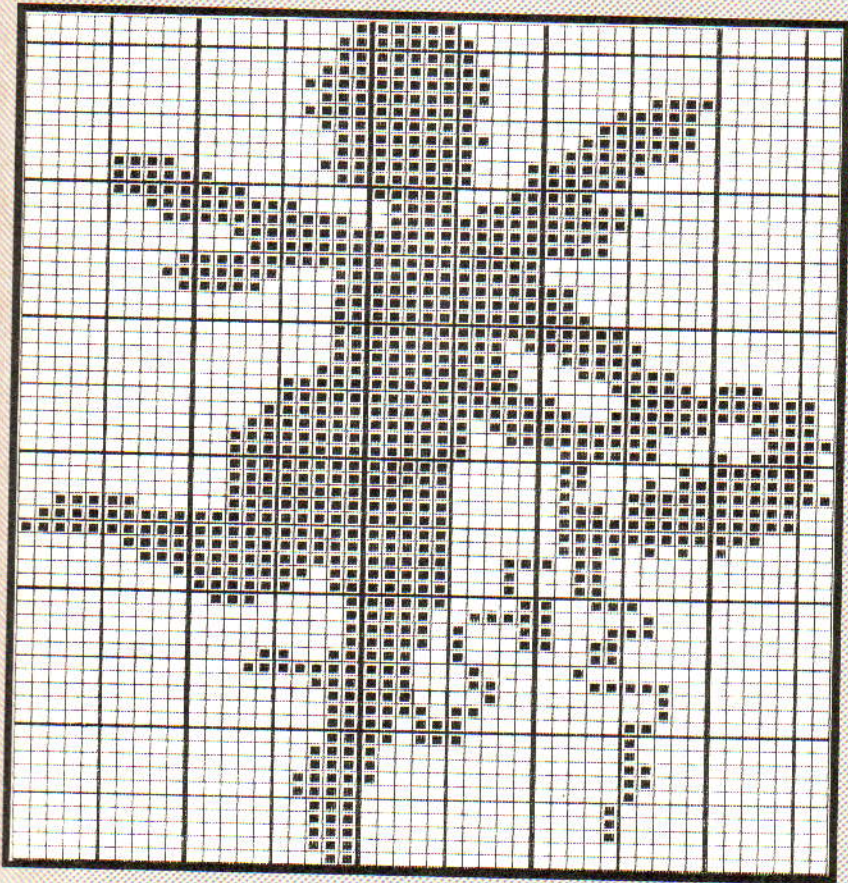

B

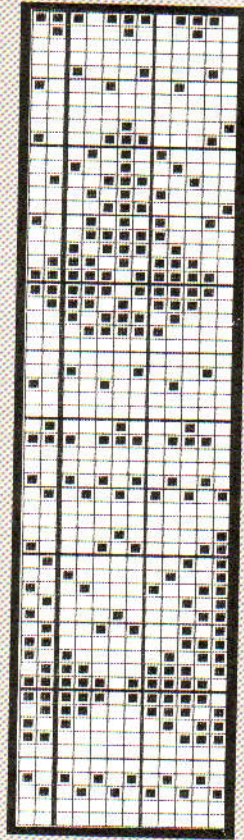

G

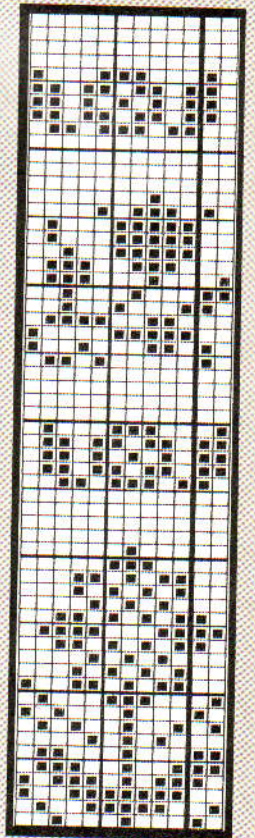

H

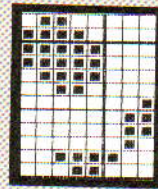

I

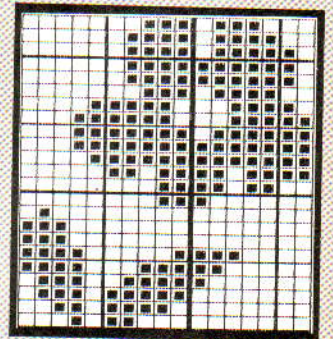

J

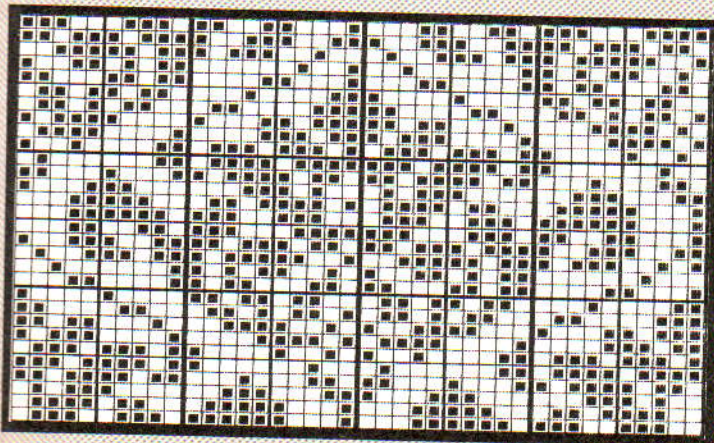

C

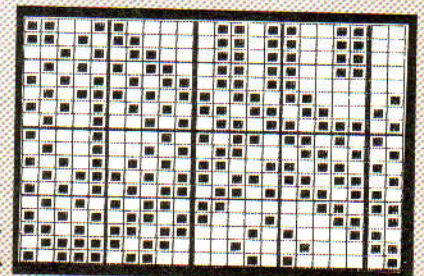

K

PATROONBLAD 6

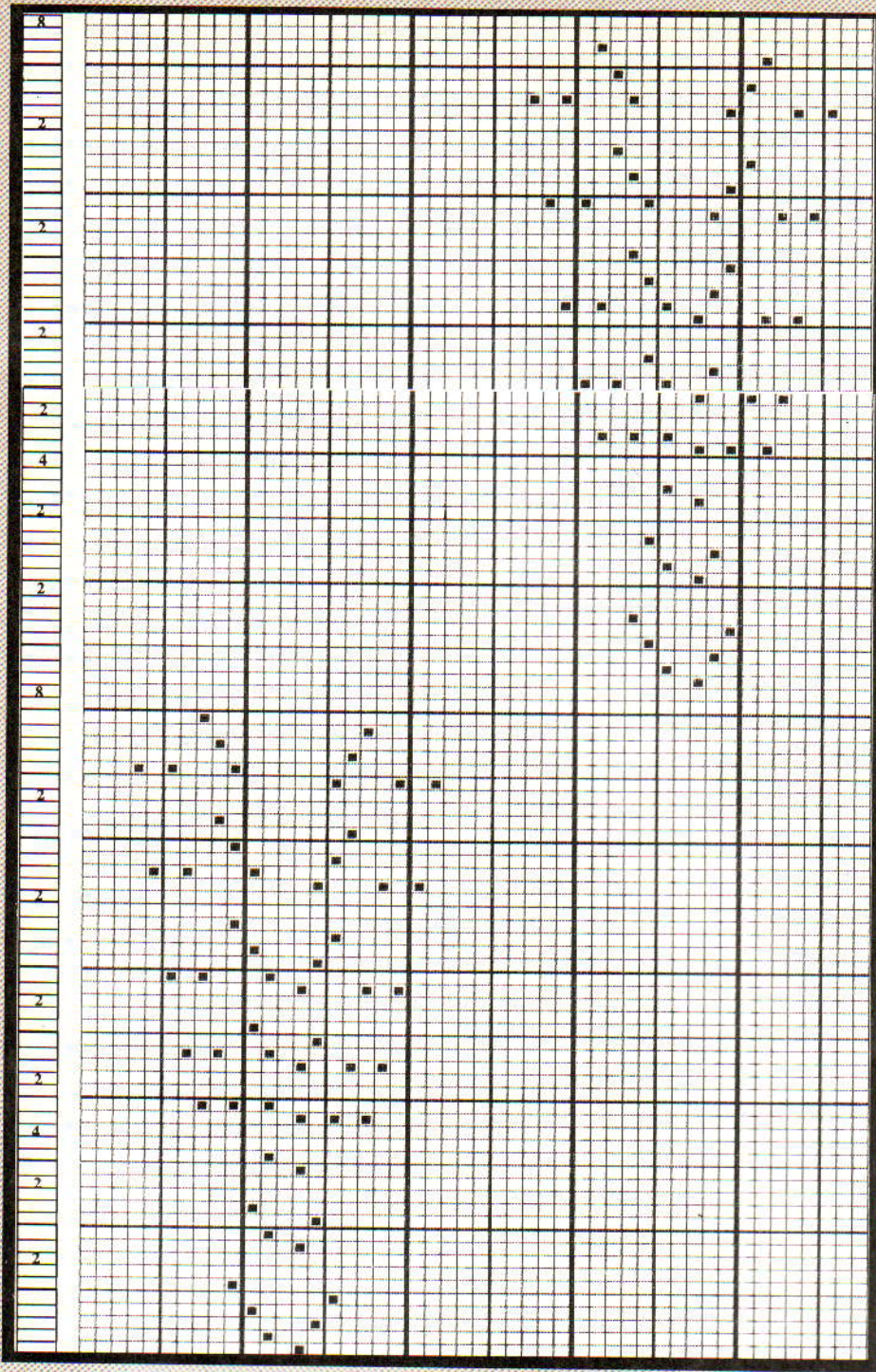

A

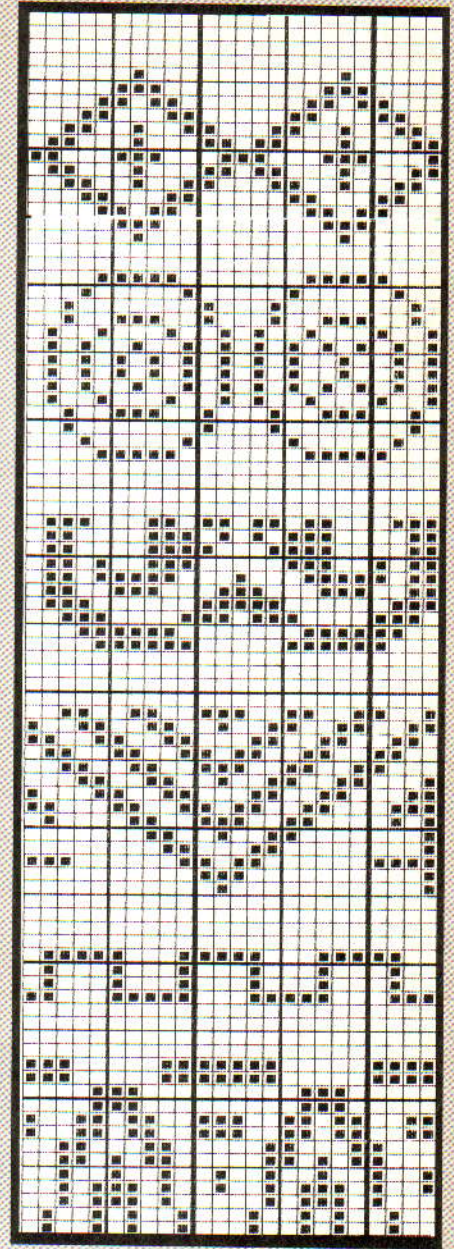

B

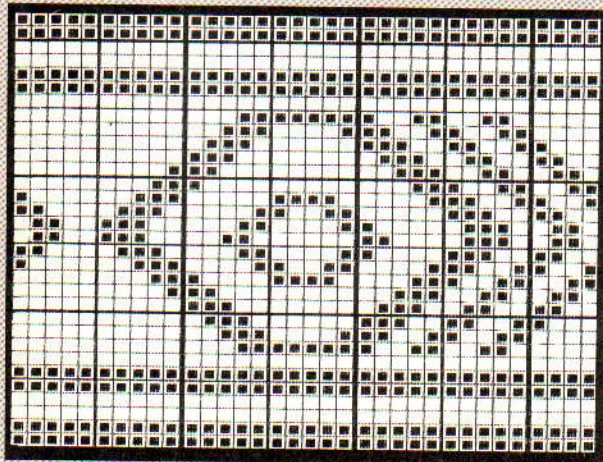

C

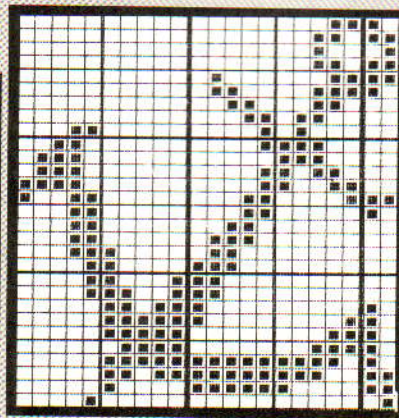

D

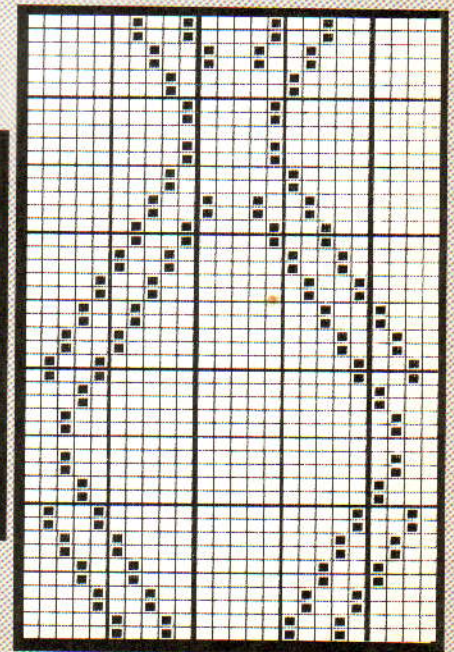

E

PATROONBLAD 7

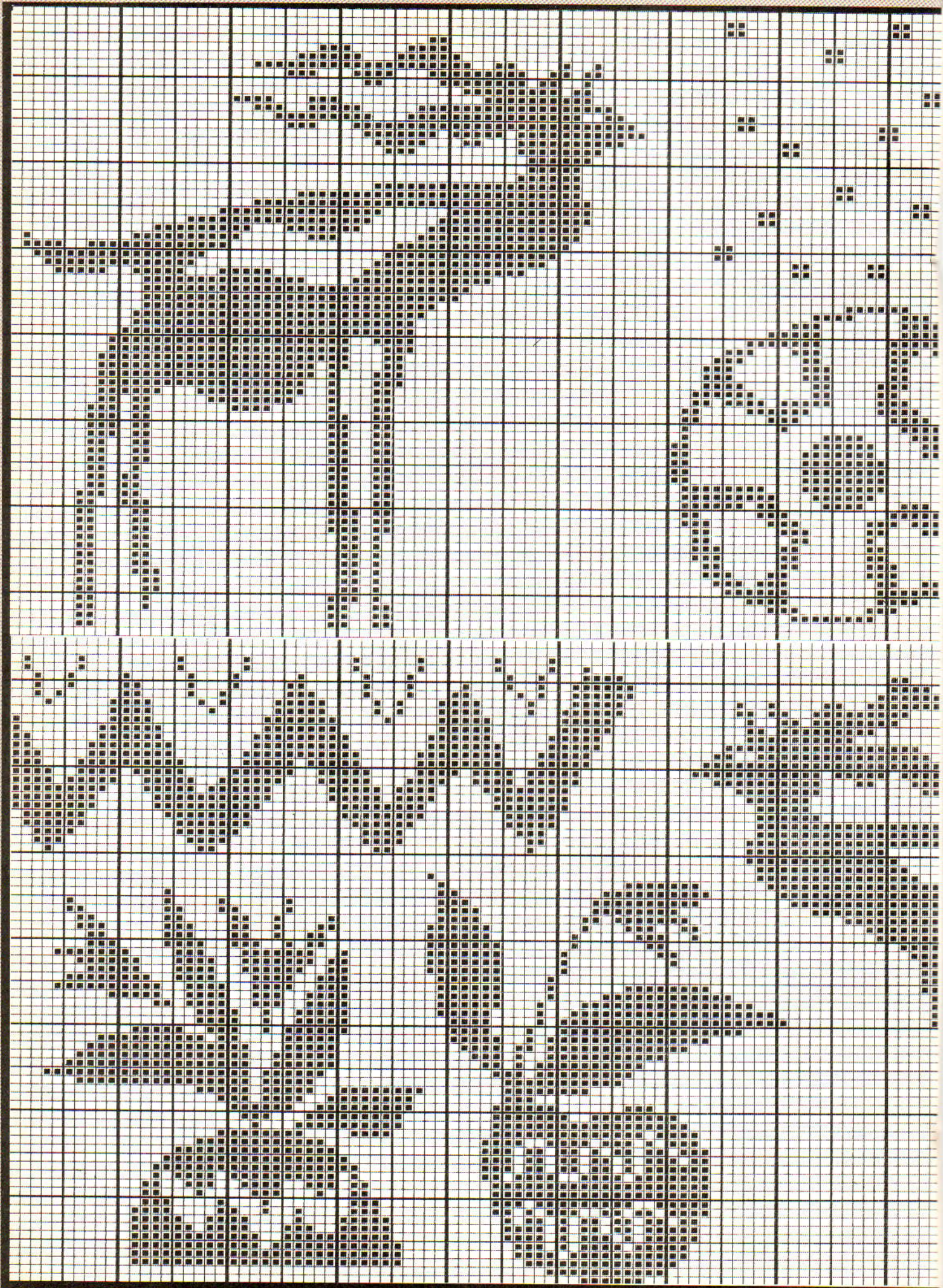

PATROONBLAD 8

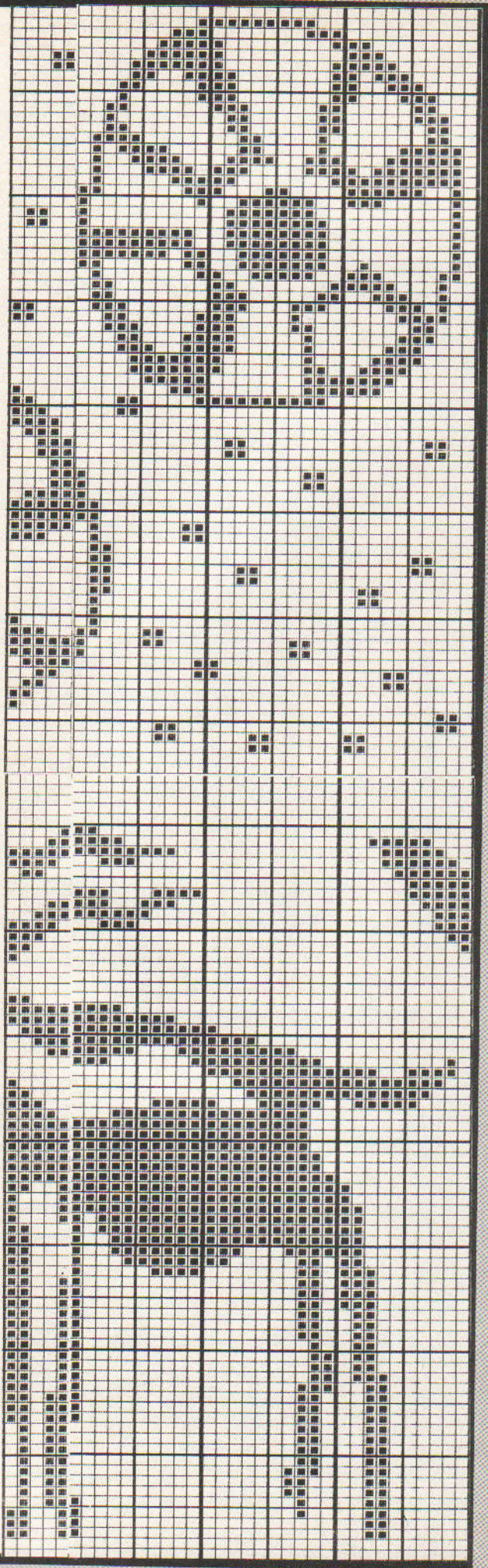

B

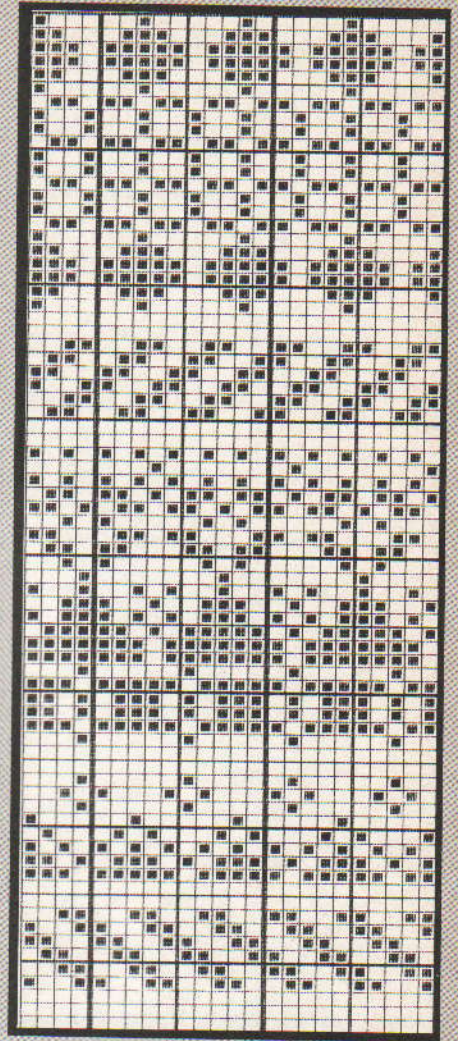

C

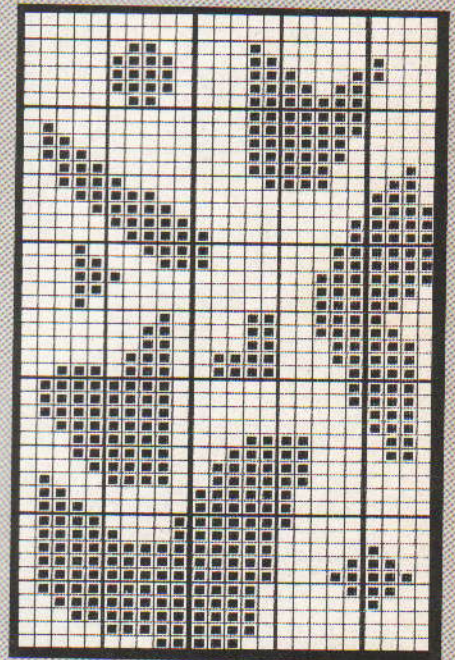

D

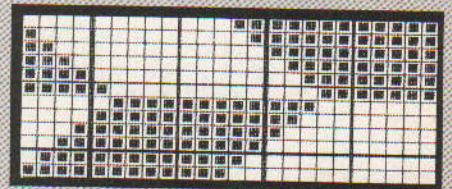

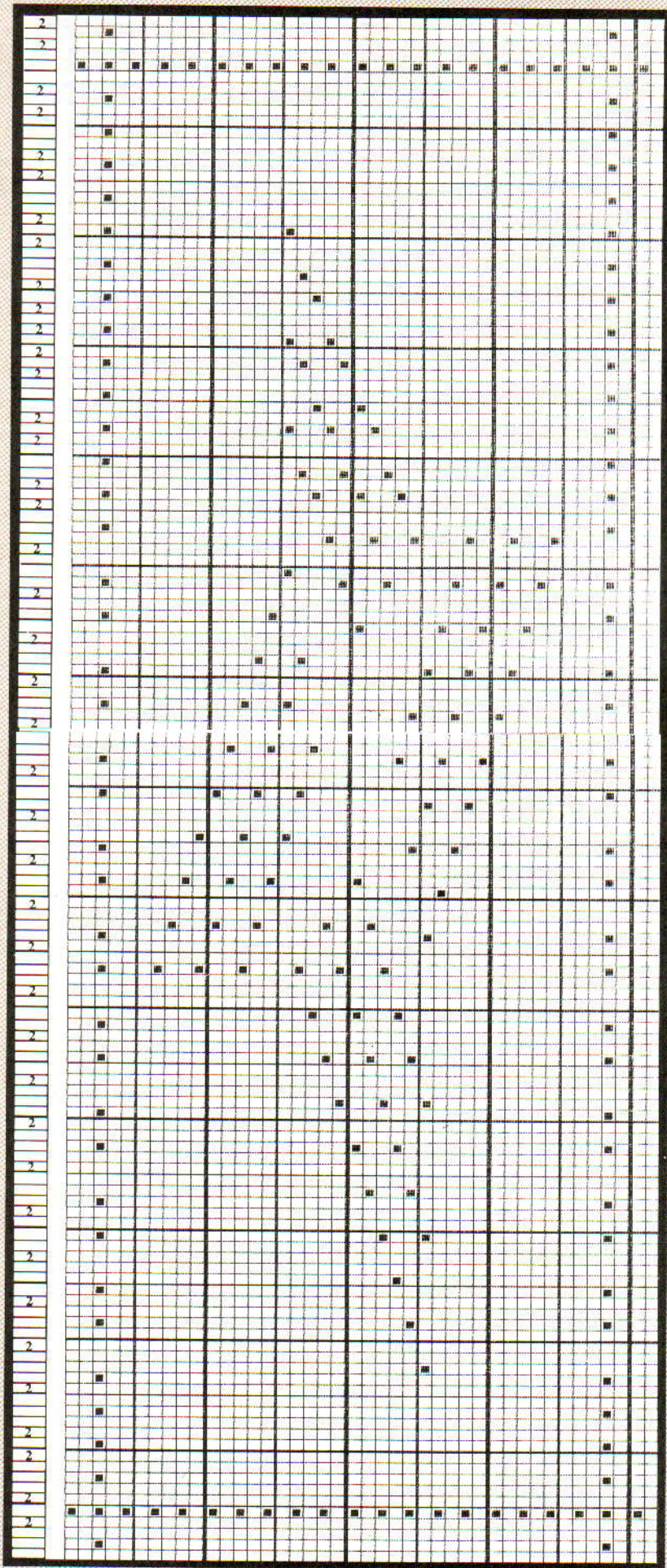

A

C

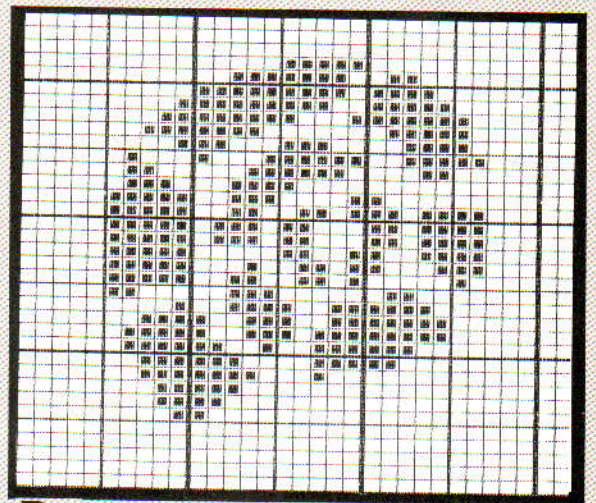
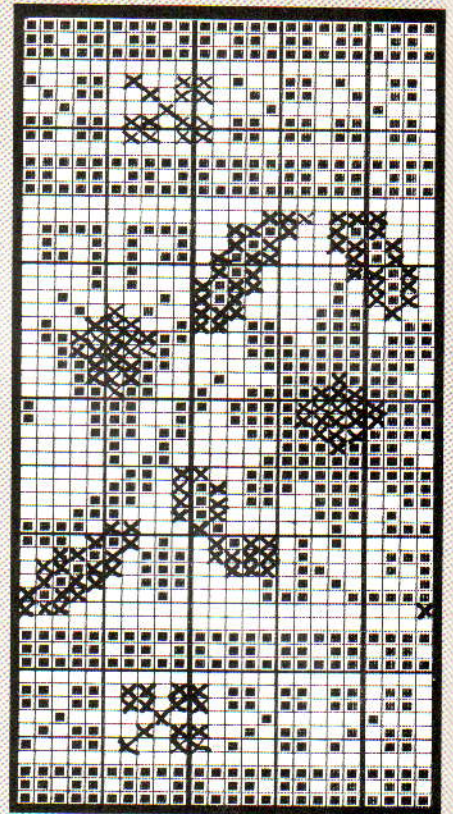

D

E

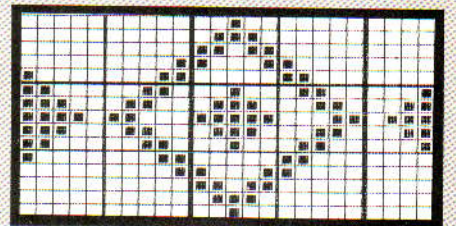

F

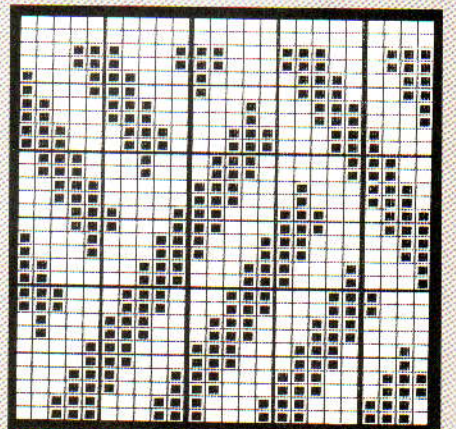

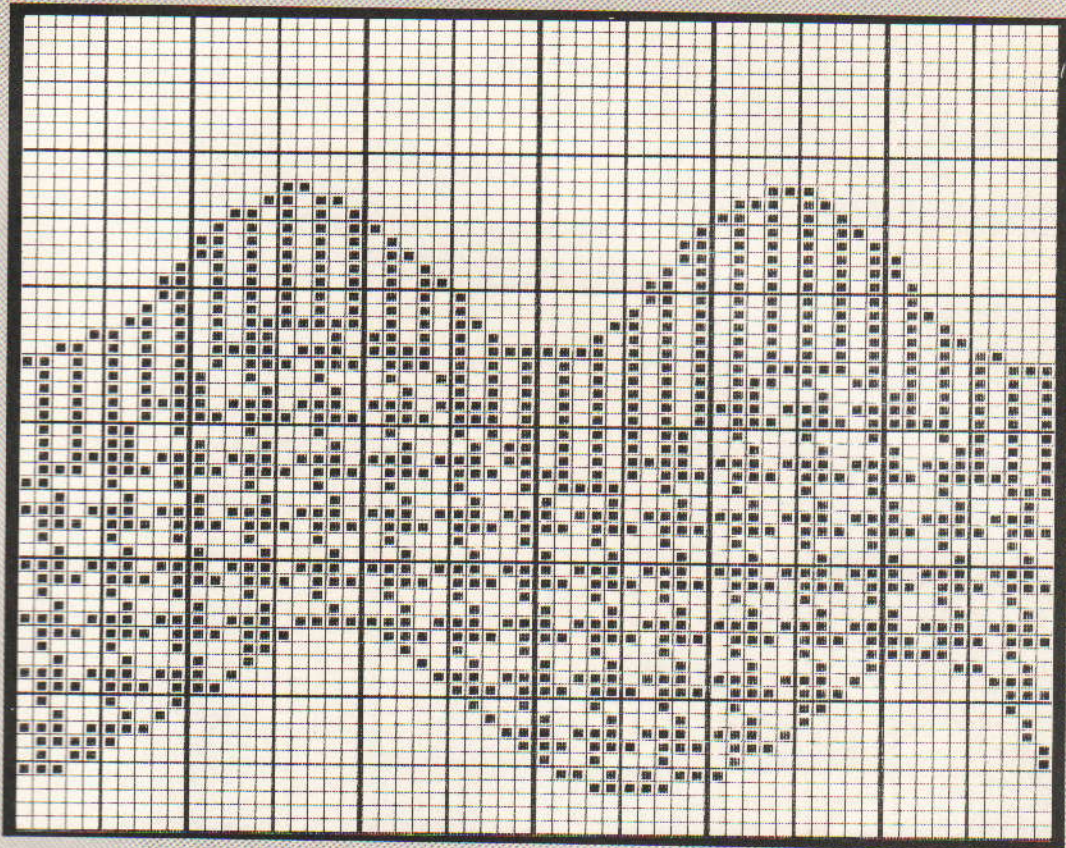

A

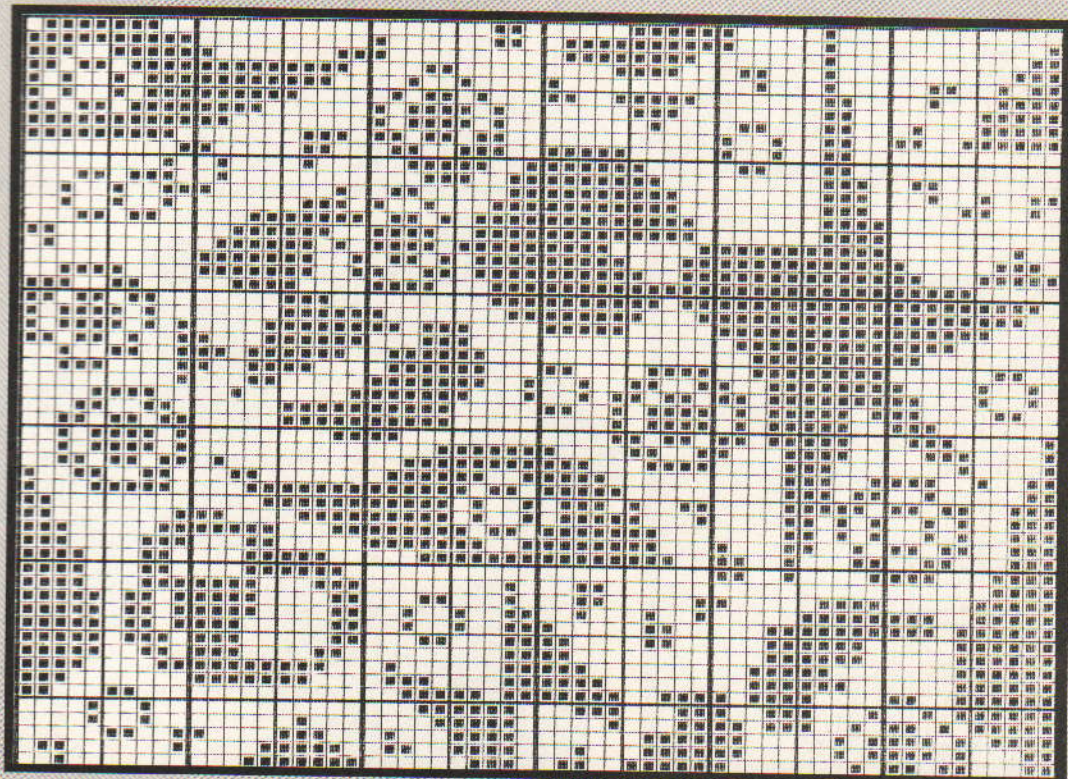

B

PATROONBLAD 11

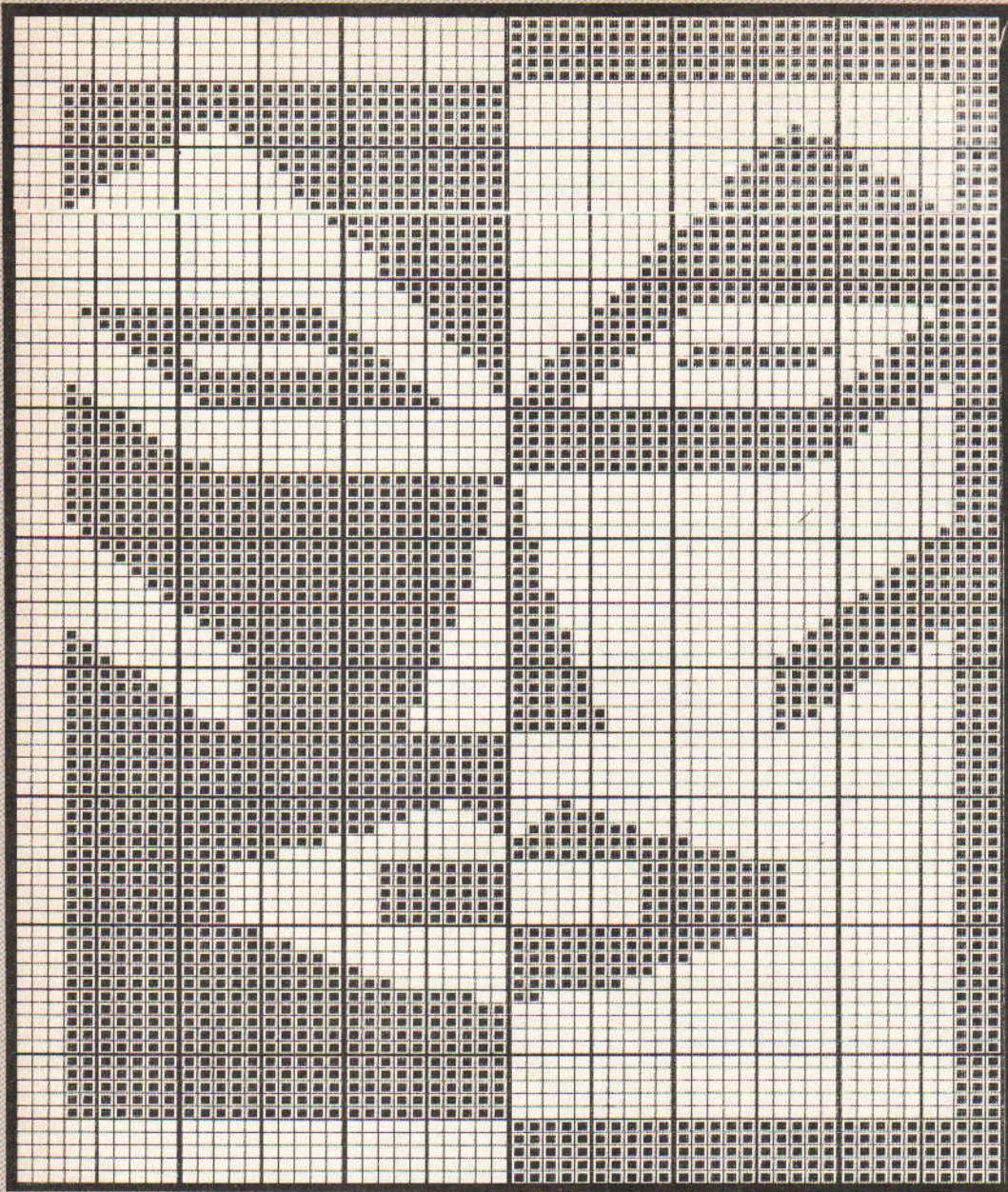

A

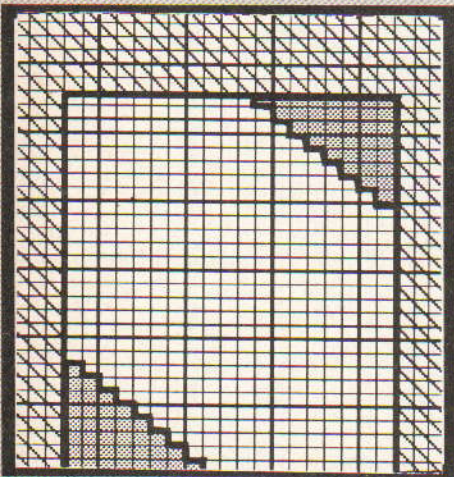

B

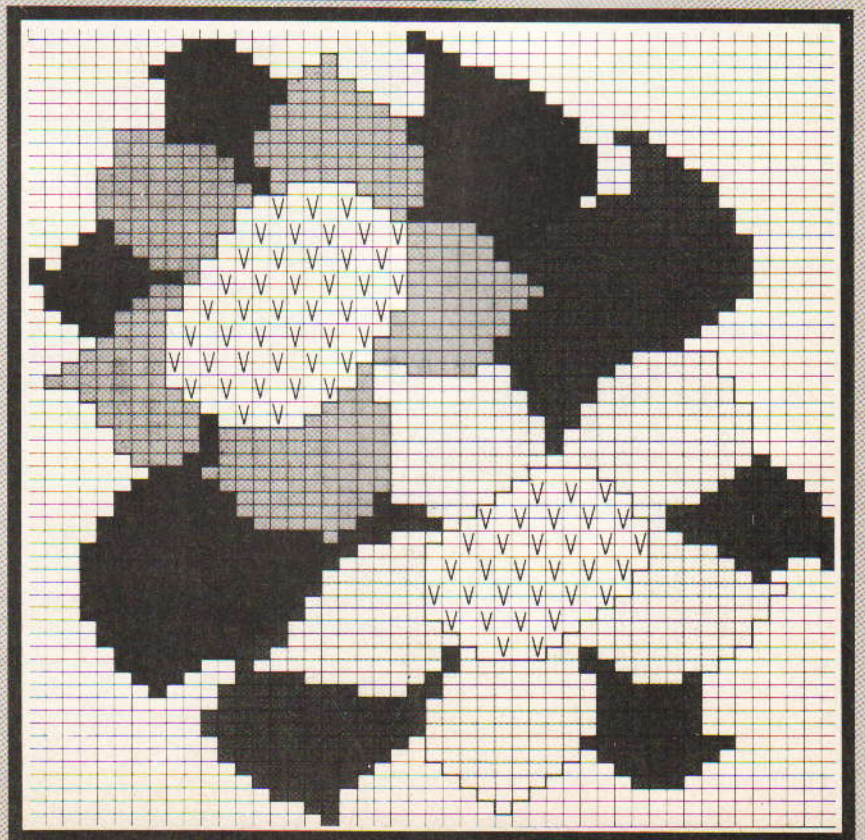

C

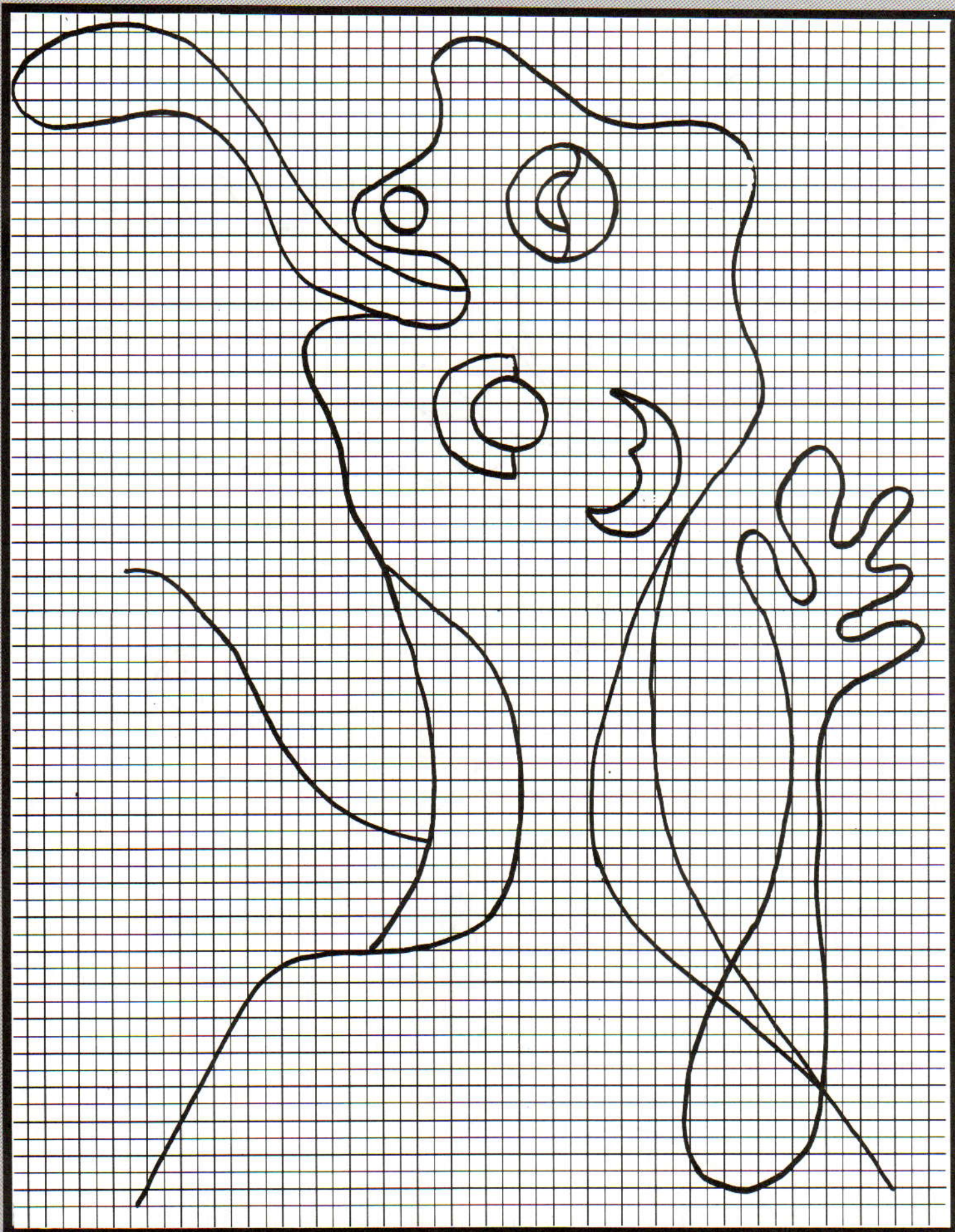

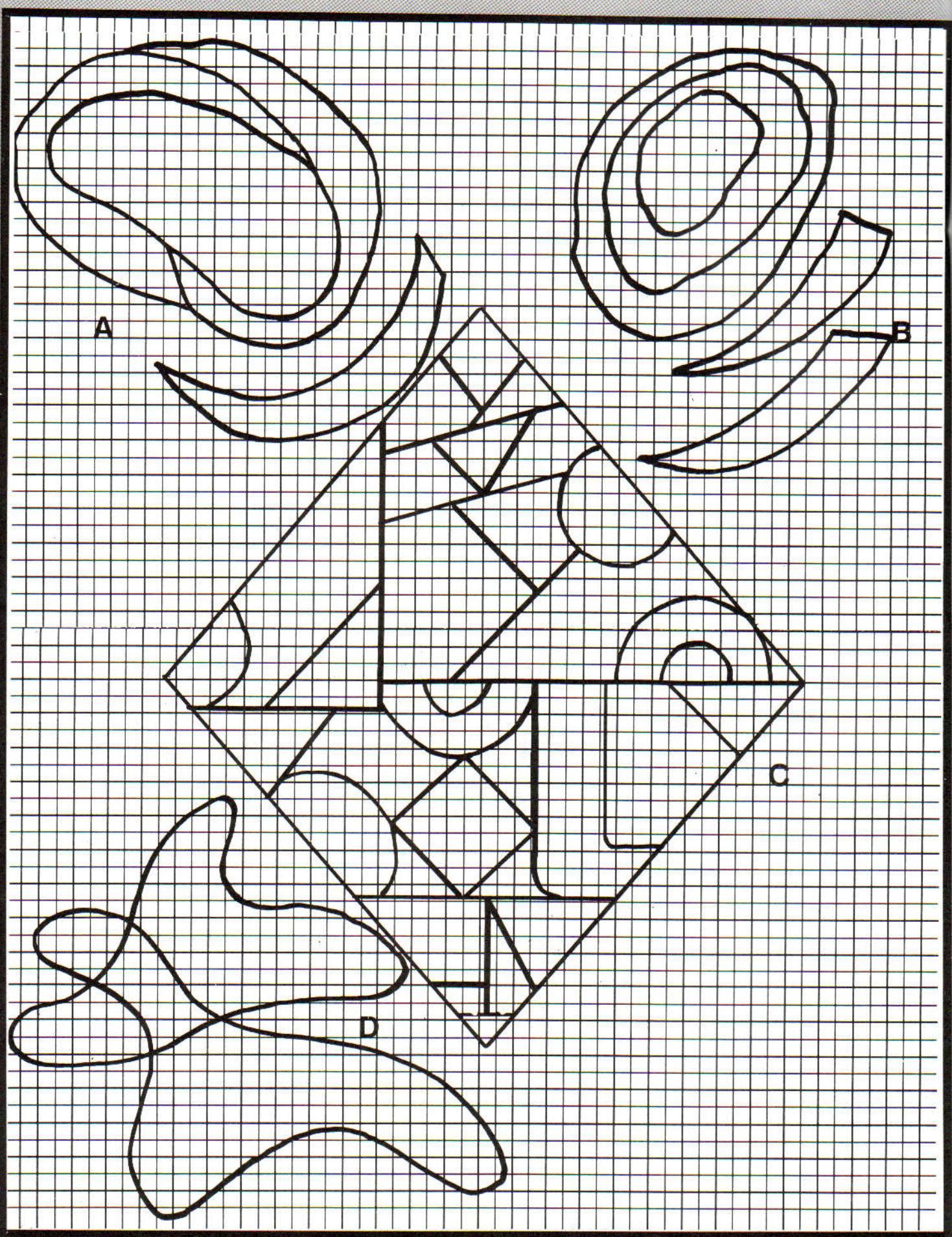

JOAN MIRO'

EEN ARTISTIEKE DUIZENDPOOT

Deze beroemde Spaanse kunstenaar is ook wel bekend geworden als de "veelzijdige Catalaan". Het leek wel, alsof geen enkel aspect in de wereld van de kunst de grenzen van zijn verbeeldingskracht of mogelijkheden kon overschrijden. Zo hield hij zich bezig met vele verschillende kunstvormen - hij maakte niet alleen tekeningen, etsen en schilderijen, maar ook beeldhouwwerken, tapijten, keramiek en schreef gedichtenbundels. Ook wat de toepassing van materialen betreft, kende hij geen beperkingen; hij maakte onder meer gebruik van linnen, papier, hout, badstof, sleutels, schelpen en zelfs bossenjam!

De werken van Joan Miró die we voor een van onze thema's in deze uitgave hebben gekozen, zijn gemaakt in de 40er jaren - in feite de middenperiode van zijn artistieke loopbaan. In die tijd probeerde Miró een soort eigen "taal" te produceren. Alle schilderijen waarop onze ontwerpen zijn gebaseerd, zijn kleurrijke abstracte werken, welke behoren tot een serie die bekend is geworden onder de naam "Constellaties". De schilderijen worden gekenmerkt door een rustige, subtiele achtergrond, waardoor vormen, met elkaar verbonden door zwarte lijnen, goed naar voren komen. Zijn thema's herhalen zich, zelfs in één en hetzelfde schilderij: hemellichamen - de zon, de maan en de sterren; vluchtladders, de symbolen van vrouwelijkheid, vogels en ogen.

Maar om te begrijpen hoe Miró terecht kwam in deze fase van zijn loopbaan, moeten we eerst nagaan, hoe zijn carrière begon, zich ontwikkelde en welke aspecten en ervaringen zijn denkwijze beïnvloedden.

Joan Miró werd op 20 april 1893 in Barcelona geboren. Zijn vader was juwelier/klokkenmaker en zijn moeder de dochter van een kastenmaker. Het waren in feite zijn grootouders door wie de jonge Miró het eerst werd beïnvloed. De ouders van zijn vader woonden in de provincie Tarragona, terwijl die van zijn moeder op het eiland Mallorca woonden. Beide streken zouden later dan ook door de kunstenaar op linnen vastgelegd worden.

Reeds op 8-jarige leeftijd maakte Miró



zijn eerste tekeningen; het waren realistische tekeningen in levendige kleuren met onderwerpen ontleend aan bezoeken aan Cornudella in Tarragona en Palma in Mallorca.

Toen Miró 14 jaar oud was, werd hij door zijn ouders naar een handelsschool gestuurd. Zij meenden dat een dergelijke opleiding een prima basis zou vormen voor het vinden van een goede en vaste betrekking. Maar Miró schreef zich tegelijkertijd in voor het volgen van tekenlessen aan de "Llotja", de beroemde kunstakademie, aangezien de opleiding gegeven zou worden in het beursgebouw van Barcelona - de plaats waar 12 jaar eerder Picasso had gestudeerd.

Na het voltooien van zijn studie aan de handelsschool, ging Miró werken als assistent-accountant, vooral omdat zijn vader zich hevig verzette tegen zijn artistieke ambities. Maar al snel werd duidelijk, dat hij niet voor dit leven in de wieg was gelegd. Miró werd spoedig ernstig ziek en werd naar een revalidatie-centrum gestuurd in Mont-Roig, een dorpje in Tarragona, ongeveer 100 kilometer ten zuiden van Barcelona. Hier vatte Miró zijn liefde voor de natuur op: het ruige landschap, de boerenbevolking, het bewerken van het land - en het was ook daar dat hij besloot om zijn verdere leven aan kunst te wijden.

Bij zijn terugkeer in Barcelona meldde Miró zich aan bij de kunstakademie die door Francesc Gali werd geleid. Dit was een privé-school met een wat meer open karakter dan de "Llotja". Hier kwam hij voor het eerst in contact met de Catalaanse dichters van zijn tijd. Bij zijn eerste schilderwerken liet hij zich vaak inspireren door het landschap rondom Mont-Roig, waarbij hij, onder sterke invloed van de Fauvisten, gebruik maakte van ongewone kleurencombinaties en grof penseelwerk. In de beginfase van zijn carrière liet hij zich bovendien inspireren door Van Gogh, Cézanne en de Kubisten.

Als gevolg van de Eerste Wereldoorlog hadden velen buitenlandse kunstenaars de wijk genomen naar Barcelona. Hierdoor ontstond in deze stad een intellectueel en artistiek klimaat dat een uitstekende voedingsbodem vormde voor ambitieuze kunstenaars als Miró.

Miró's eerste bezoek aan Parijs vond plaats in 1919, toen de stad werd gedomineerd door de Dada-beweging, die avant-gardistische kunst produceerde. Het was in die periode dat hij Picasso ontmoette en het Louvre bezocht; deze ervaringen maakten zo'n diepe indruk op Miró, dat hij de tijd nam om dit alles goed te kunnen verwerken en te overpeinzen. Hij verliet Parijs dan ook zonder één kunstwerk geproduceerd te hebben en bracht de volgende zomer weer door in de vertrouwde omgeving van Mont-Roig.

Het jaar daarop keerde Miró echter terug naar Parijs, waar hij zich met hulp van zijn familie vestigde. Dit was ook wel nodig,

want hij was zó arm, dat hij zich slechts één goede lunch per week kon veroorloven.

In 1921 hield Miró zijn eerste expositie in de Galerie La Licorne in de Rue de la Boétie in Parijs - en het werd een complete mislukking: hij verkocht niet één doek!

Hij keerde opnieuw terug naar Mont-Roig, waar hij alle aspecten van het land gedetailleerd bestudeerde. En bij zijn terugkeer in Parijs bleek dat Miró zijn stijl had veranderd: hij schilderde de dingen niet langer, zoals hij ze zag, maar vanuit een emotioneel perspectief. In die periode hadden een aantal kunstenaars en schrijvers zich reeds verenigd in de Rue Blomet-beweging, welke zich bezighield met het vinden van nieuwe vormen van expressie.



Miró zei dat hij zich emotioneel liet beïnvloeden door indrukken van buitenaf om vervolgens de beelden die hij zich het beste kon herinneren - met andere woorden wat het meeste indruk op hem had gemaakt - te tekenen of te schilderen.

Na deze fase ging hij zich bezighouden met surrealistische kunst en de mogelijkheden die ontstonden uit de wereld van dromen, van het onderbewustzijn. In tegenstelling tot andere surrealisten die toegang zochten tot het onderbewustzijn via drugs en hypnose, ging Miró te werk zoals zijn leven altijd was geweest: methodisch en systematisch. Deze surrealisten produceerden dus geschilderde dromen, terwijl Miró schilderijen van dromen maakte.

André Breton, schrijver en oprichter van de Surrealistenbeweging zei: "Miró is in feite het meest surrealistisch van ons allemaal!" En in 1925 verdrong de chic van Parijs zich tijdens een expositie voor zijn werken - een gedenkwaardige en bijzonder succesvolle gebeurtenis.

Maar Miró was niet het type om stil te blijven staan: hij wilde steeds in beweging blijven, veranderen en experimenteren. Een bezoek aan Nederland en zijn eerste kennismaking met de werken

van de grote 17e eeuwse Meesters vormden voor hem een nieuwe inspiratiebron.

Tegen het einde van de 20er jaren kwam Miró in een soort artistieke crisis terecht. Hij trad in het huwelijk en werd vader van een dochter. In die periode ging hij van schilderen over op het vervaardigen van driedimensionale werken, die echter niet onder de noemer "beeldhouwkunst" te vatten waren. Hierbij maakte hij gebruik van vele verschillende "lichamen", zoals sleutels, schelpen en schuurpapier. "Zelfs de meest alledaagse voorwerpen kunnen omgevormd worden tot kunstwerken", zei hij.

Miró's sleutelwoord was op dat moment "variatie". Zo maakte hij een serie schilderijen op hout, hierna een aantal op grote stukken canvas, vervolgens een serie collages, nog meer schilderijen op canvas als basis voor tapijten, schilderijen op

karton, triplex en badstof.

Tijdens de oorlog keerde Miró terug naar Barcelona en ook daar ging hij verder met experimenteren. Hij produceerde een groot aantal werken, allemaal op papier, maar met gebruikmaking van een grote verscheidenheid aan materialen en hulpmiddelen, zoals potloden en kleurpotloden, Oostindische inkt, waterverf, pastelstiften, met benzine verdunde verf en bosbessenjam !

Hij schiep er genoeg in om onverwachte mogelijkheden van door hem gebruikte materialen te ontdekken. Zijn meest voorkomende thema's in die tijd waren: vrouwelijkheid, vogels en sterren, hierbij zoekend naar een eigen "taal" of vorm van expressie. In het begin van de 40er jaren kreeg Miró internationale erkenning.

In 1941 hield het Museum voor Moderne Kunst in New York een expositie van zijn werk en in 1947 verbleef hij acht maanden in de Verenigde Staten, waar hij onder meer een monumentaal muurwerk vervaardigde voor een plaatselijk restaurant.

Zijn successen in New York en Parijs vormden voor Miró de grote stimulans voor de 50er jaren. Hij ging zich bezighouden met keramiek, graveerwerk en lithografieën, en in het decennium erna ging hij experimenteren met gedichten en schilderijen op basis van gedichten. In 1968 en 1969 hield hij exposities in Barcelona en in het begin van de 70er jaren had zijn werk wereldwijd erkenning gekregen en was hij beroemd. Zo werd hij bijvoorbeeld uitgenodigd voor de grote internationale expositie in Osaka en werd hem verzocht deel te nemen met een groot schilderwerk en een wandversiering van keramiek.

Hierna volgden exposities in Madrid, Mexico, Caracas en Milaan. Maar ondanks zijn successen in het buitenland bleef Miró's grote liefde voor zijn vaderland onaangetast. Een bewijs hiervan was zijn gift aan zijn geboortestad Barcelona: het Joan Miró Museum, dat na zijn dood in 1975 werd geopend. Hier hangen 188 van zijn schilderijen, 145 beeldhouwwerken, 9 textielwerken en bijna vijfduizend tekeningen.

Maar er bevinden zich niet alleen werken van Joan Miró: ook kunstenaars als Adami, Alfaro, Braque, Calder en Tapies zijn er vertegenwoordigd, overeenkomstig Miró's filosofie dat steeds gezocht moet worden naar nieuwe ideeën, nieuwe methoden en nieuwe invloeden.



Voor het decoreren van het vest hebben we speciale kledingverf gebruikt. Dit soort verf is zeker in ieder goed warenhuis te koop. Een werkbeschrijving voor de intarsia jurk en het noorse vest treft u aan in het middengedeelte, patr. 32 en 31.

JONGE- MEIDEN- MODE

Ieder meisje zal verrukt zijn over deze "gave" kleding. Voor extra warmte en gewoon omdat het leuk staat, kunt u de kledingstukken het beste combineren met mallot en muts.

Een werkbeschrijving voor deze lange trui treft u aan in het middengedeelte, patr. 23. Voor een werkbeschrijving van de muts met pompoen en de muts met oorkleppen, zie patr. 22 en 23.



*Een werkbeschrijving voor
de trui met mallot en de
jurk treft u aan in het mid-
dengedeelte, patr. 22 en 24.*



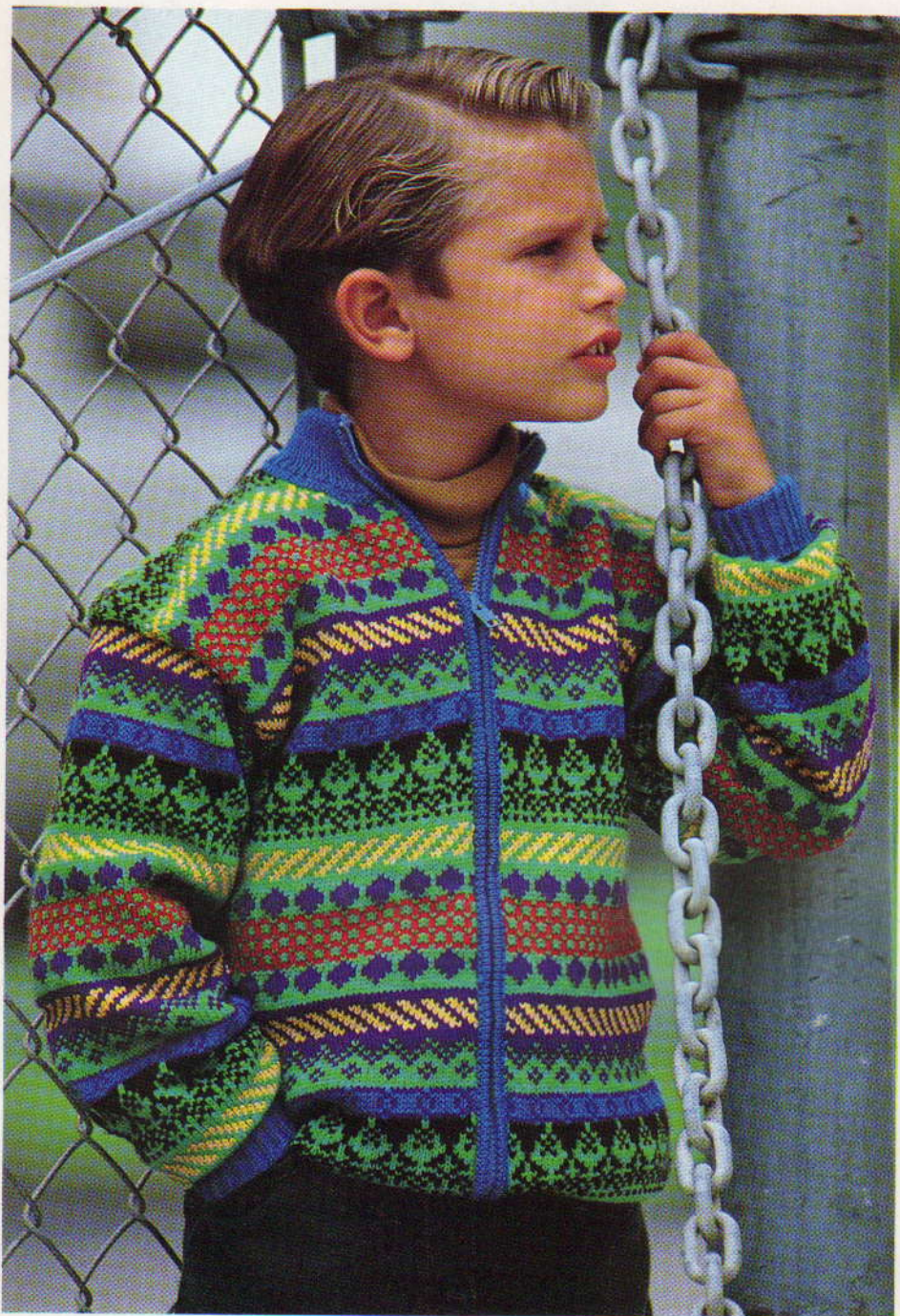

Dit leuke jasje is aan de voorzijde voorzien van een ritssluiting - denk er wel aan, dat u eerst de ritssluiting koopt en vervolgens, indien nodig, de betreffende brei-instructies aan de lengte van de rits aanpast. Een werkbeschrijving treft u aan in het middengedeelte, patr. 30.

POMPOENEN STAP-VOOR-STAP

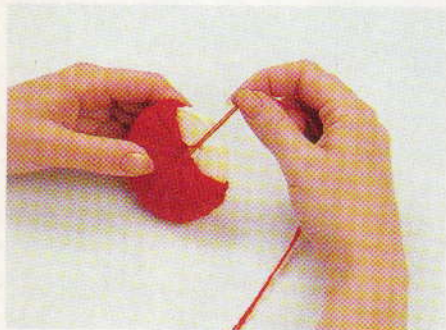

STAP 1 Neem een stuk karton en knip er 2 ronde vormen met de gewenste diameter uit. Knip hierna een rond gat uit het midden van beide kartonnen schijven. Knip beide vormen een stukje in, zodat u het garen vast kunt zetten, waardoor u het beter kunt opwinden. Leg nu beide vormen tegen elkaar aan en wikkel het garen om de samengevoegde vorm, totdat het midden helemaal gevuld is.

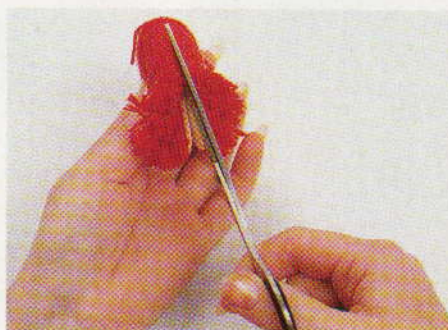

STAP 2 Knip hierna met een schaar het garen tussen beide kartonnen vormen door.

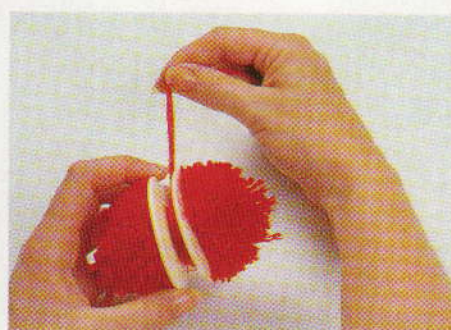

STAP 3 Trek beide delen vervolgens enigszins uit elkaar en bind het bosje garen in het midden samen met twee draden. Verwijder tenslotte de stukjes karton en knip de pompoenen wat bij.

STIJLVOL EN TOCH VLOT

Deze kleurrijke serie kledingstukken heeft genoeg klasse voor een speciale gelegenheid, maar is tegelijkertijd vlot genoeg voor de "jonge garde"!

Een werkbeschrijving voor het vest (rechts) en de trui, muts en sjaal (onder) treft u aan in het middengedeelte, patr. 28 en 29.

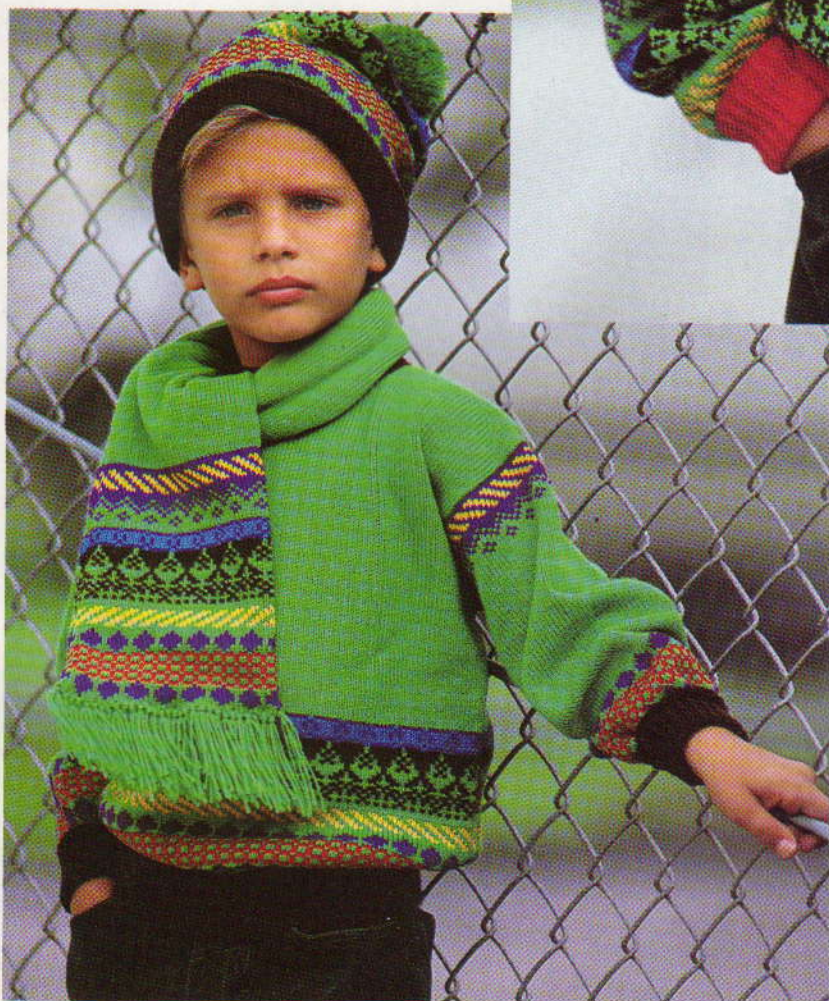
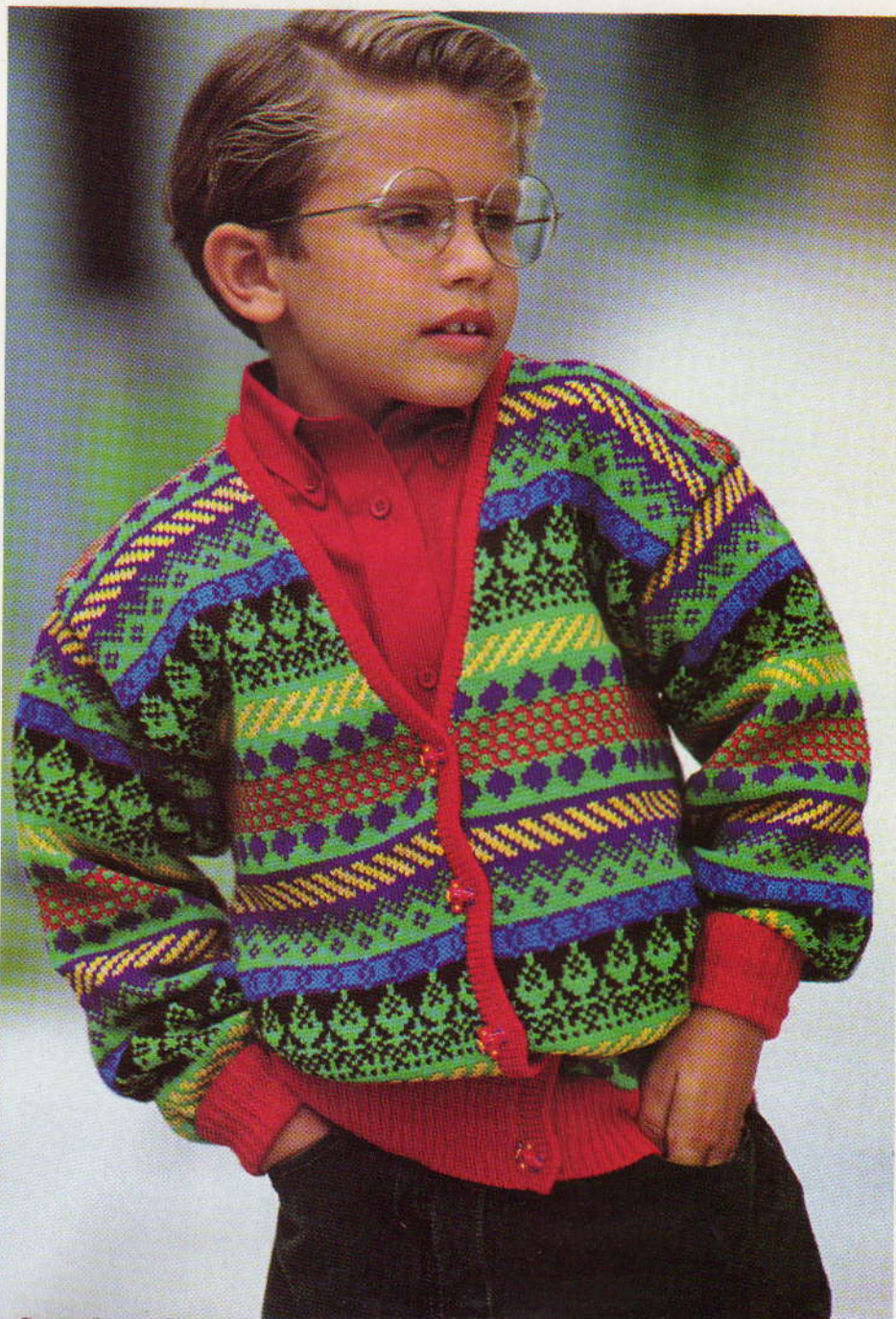

**KERSROOD
EN
ECRU**



Een van de voor-
naamste kleuren
voor dit seizoen is
ongetwijfeld kers-
rood, variërend
van lichte tot
donkere tinten.
Kies hierbij ecru
als steunkleur en u
heeft een perfecte
kombinatie.



De trui links is in banen gebreid. De middenbaan van het voorpand, achterpand en de mouwen zijn overdwars gebreid en vervolgens voorzien van maaswerk. Een werkbeschrijving hiervan treft u aan in het middengedeelte, patr. 9. De trui links is in draadkant gebreid op de KH-260 grofbreier. Een werkbeschrijving treft u aan in het middengedeelte, patr. 13. De werkbeschrijving van de noorse trui boven treft u aan in het middengedeelte, patr. 5.

B A B Y

B R O T H E R

Deze prachtige kledingstukken zijn in ribbelsteken en noors gebreid. Werkbeschrijving in het middengedeelte patr. 4.

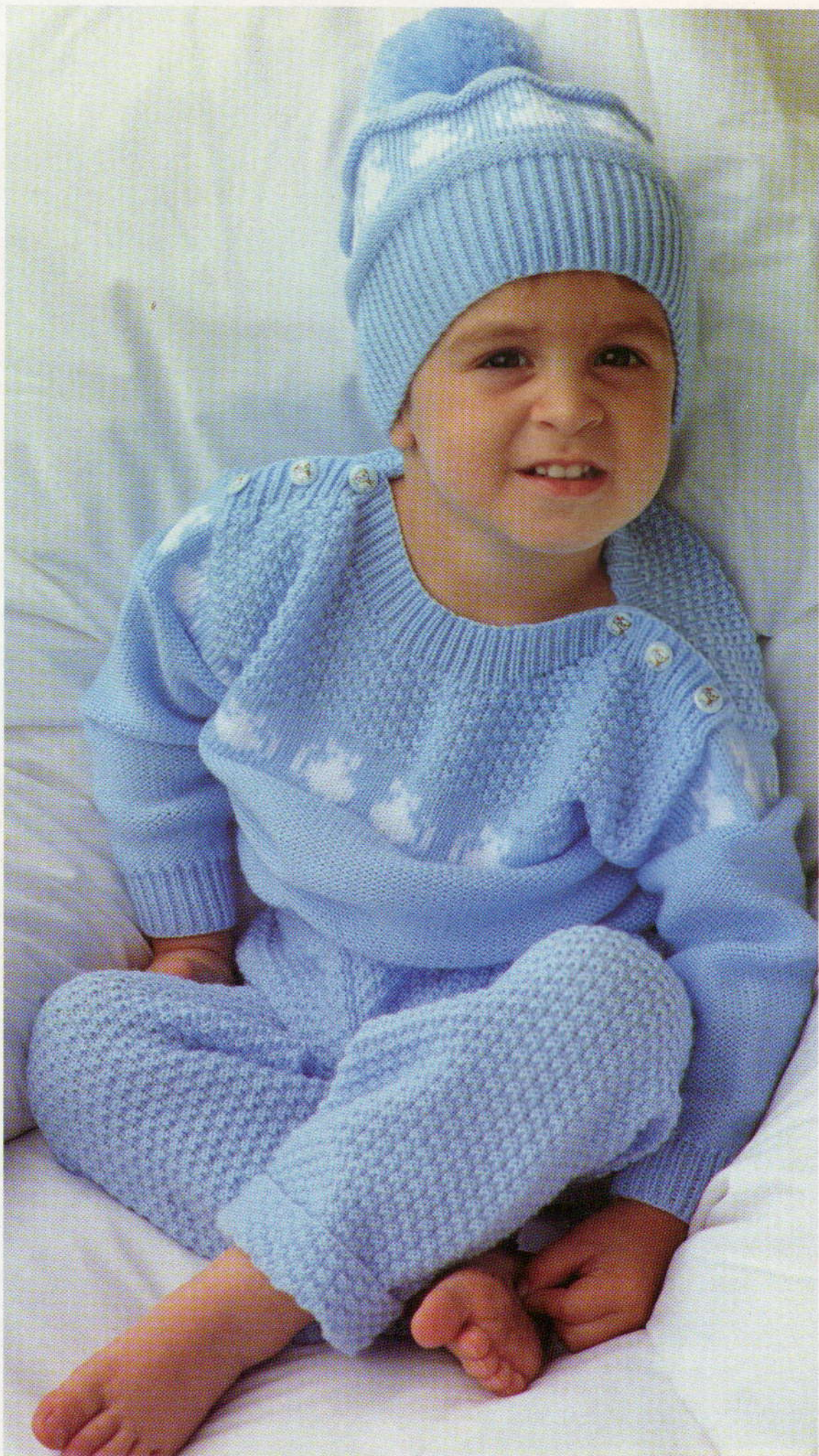

HOE
BROTHER
HET ZWARE
WERK OPKNAPT,
ZODAT U ZICH
NIET HOEFT IN TE
SPANNEN



Wordt u onwel bij de gedachte aan moeilijk werk, bleek bij het zien van grote stapels papier of huivert u bij het vooruitzicht van huishoudelijke slavenarbeid? Wees dan gerust, uw redder in nood is onderweg!

Want Brother produceert een grote verscheidenheid aan elektronische apparaten, die uw zorgen doen verdwijnen als sneeuw voor de zon. Betrouwbare apparaten die graag afrekenen met moeilijk werk.

Schrijfmachines, printers en PC's die bol staan van de meest geavanceerde technologische snufjes, maar die tegelijkertijd bijzonder gebruiksvriendelijk zijn gebleven.

Kombinatie-ovens die u in staat stellen om in een oogomwenk allerlei gastronomische hoogstandjes op tafel te zetten.

Breimachines die zó veelzijdig zijn, dat zelfs het meest ingewikkelde patroon zonder moeite wordt gebreed.

155 "Brothers", zoals kleurkopieerapparaten, faxapparaten en naaimachines voor zowel huishoudelijk als industrieel gebruik, staan klaar om u te helpen. En er komen er steeds meer bij, want de ontwikkeling staat niet stil. Stuk voor stuk producten die gemaakt zijn om aan te pakken, zodat u zich niet hoeft in te spannen.

brother

The future at your fingertips.

BROTHER INTERNATIONAL EUROPE LTD.,
SHEPLEY STREET, GUIDE BRIDGE, AUDEN-
SHAW, MANCHESTER M34 5JD. TELEFOON:
061-330 6531. FAX: 061-330 5520. TELEX:
669836

BROTHER INDUSTRIES LTD., NAGOYA,
JAPAN.



Een werkbeschrijving voor de rok, trui en sjaal treft u aan in het middengedeelte, respectievelijk patr. 20, 19 en 19.

ZWART EN WIT: VARIEER EN KOMBINEER

Een garderobe zonder één of meer kledingstukken in zwart en wit is niet compleet. Maak uw keuze uit twee truien, twee rokken, mallot, sjaal, muts en haarband. U kunt de door ons voorgestelde noorse combinaties breien, maar uiteraard ook uw eigen ideeën gaan uitwerken.

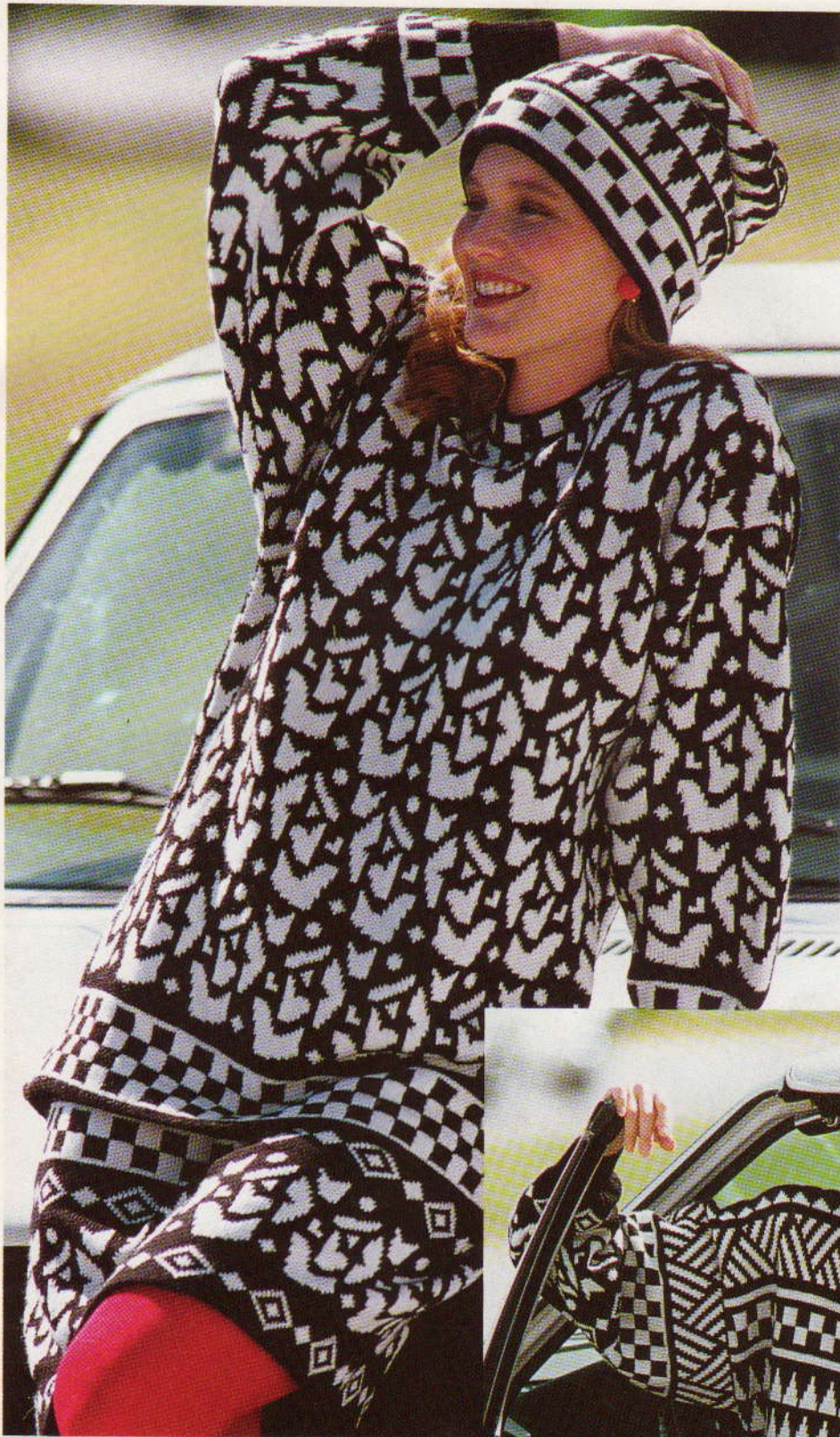

Een werkbeschrijving voor de trui, rok en muts treft u aan in het middengedeelte, respectievelijk patr. 20, 20 en 19.

Een werkbeschrijving voor de trui, mallot en haarband treft u aan in het middengedeelte, patr. 19

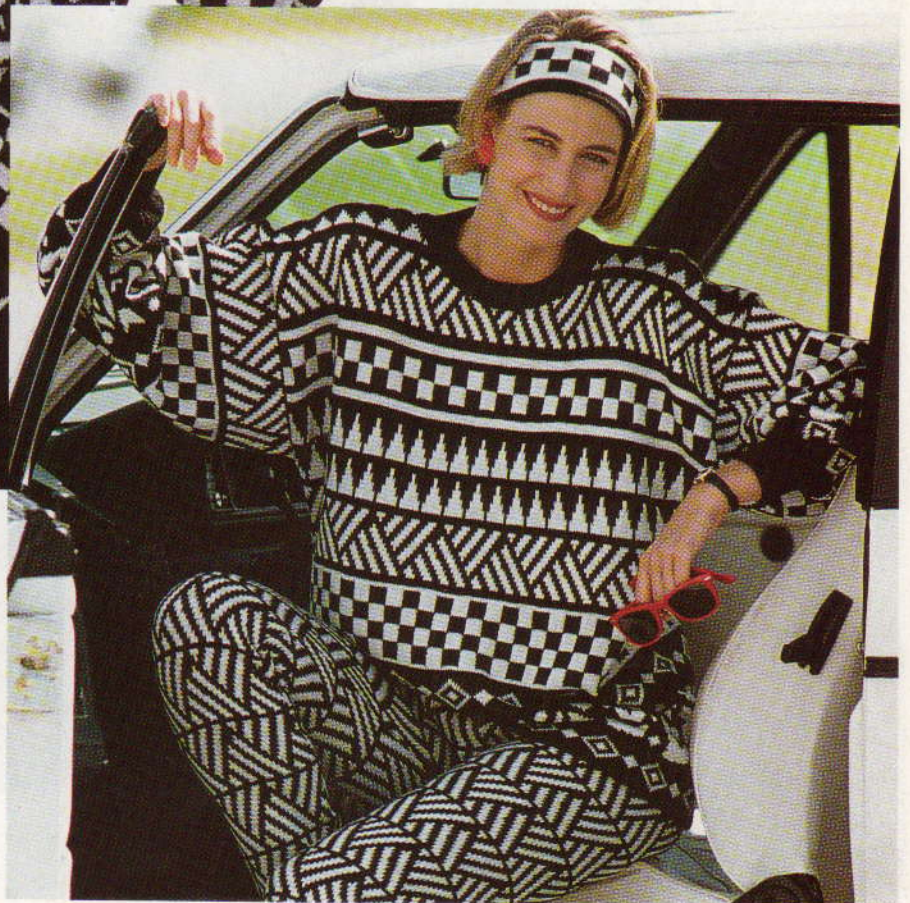

NOORSE "KLASSIEKERS"

Twee van de meest populaire kledingstukken gebreid in de meest populaire steek.



Een werkbeschrijving voor het vest (boven) en de trui (rechts) treft u aan in het middengedeelte, respectievelijk patr. 6 en 11.



F
L
I
T
S
E
N
D

R
O
S
E
!

Deze werkelijk schitterende mohairen trui is in intarsia gebreid op een grofbreier. Werkbeschrijving in het midden-gedeelte, patr. 18.



ONVERGETELIJKE NACHTEN

Met allerlei restjes grof garen komt een eenvoudige trui "tot leven". Als materiaal hebben we angora, mohair en lurex gebruikt. Werkbeschrijving in het middengedeelte, patr. 21.



EENVOUDIG EN TOCH GERAFFINEERD!

**SIMPELE
DRAADINRIJGING**

**SIMPELE
BEDIENING**

**GEWOON
GEWELDIG!**

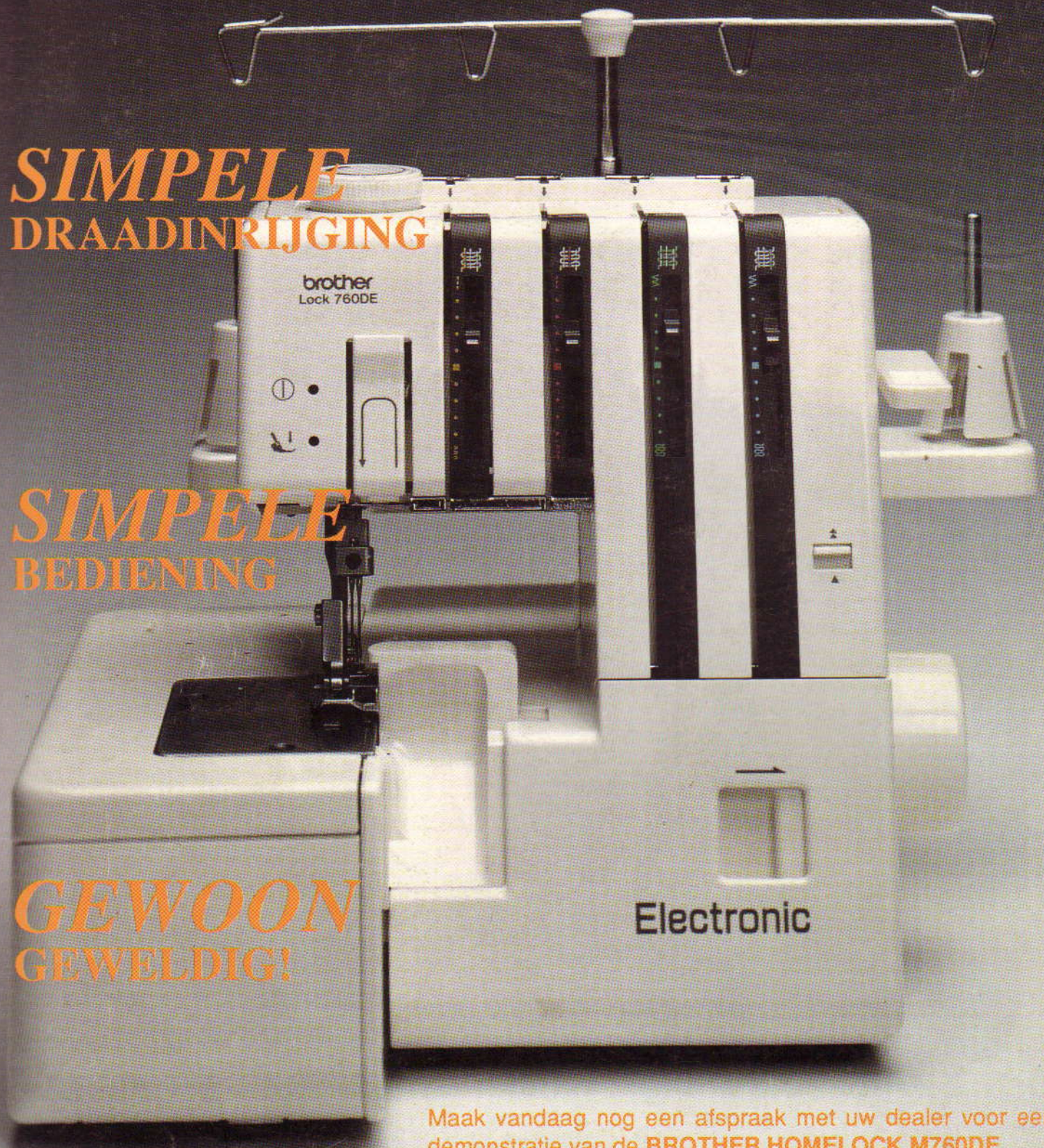

Maak vandaag nog een afspraak met uw dealer voor een demonstratie van de **BROTHER HOMELock M760DE**

brother

BROTHER INDUSTRIES LTD., NAGOYA, JAPAN.

NAAI en BREI STUDIO

Leevers

OOSTERSTRAAT 21

GRONINGEN TEL. 050-130681