

Fi

# BREIMACHINE



# mode

**Stap-voor-Stap**  
Breien van  
proeflapjes op het  
**dubbelbed**

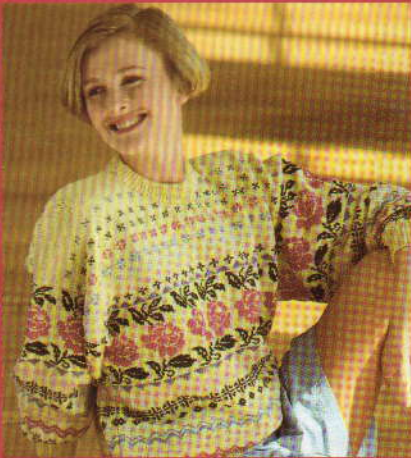

**Meer dan 100 brei-onderwerpen!**

**TWEEMAAL PER JAAR,  
TWEEMAAL ZO GOED!**

*Veel nieuws over  
baby-breiwerk*

Deel 10 f 9,95 / Bfr. 215

Geachte lezers,

Met genoeg presenteren wij u de eerste nieuwe halfjaarlijkse uitgave van Breimachine Mode. Het was even wachten, maar het zal de moeite waard blijken. Want u zult zien: tweemaal per jaar, tweemaal zo goed! En om u nog meer waar voor uw geld te geven, hebben we deze uitgave werkelijk volgestopt met meer dan 100 fantastische brei-onderwerpen, inclusief veel nuttige stap-voor-stap informatie.

De laatste jaren is het breien van kleding bij de meeste van ons enigszins op de achtergrond geraakt. Onze schitterende truien maakten in veel gevallen plaats voor sweaters, en de techniek van breien en borduren kreeg weinig aandacht meer. Het is me echter de laatste tijd opgevallen, dat de interesse in gebreide kleding weer groter aan het worden is, en niet alleen bij topmodeontwerpers. Ook in boutiques en op de modeafdelingen van de grote warenhuizen treft men momenteel kleine, exclusieve kollekties konfektiebreiwerk aan, maar wel met nog exclusievere prijskaartjes! Originaliteit is weer in de mode en we gaan wederom op zoek naar iets dat ons onderscheidt van de massa! Maar de in het verleden zo gekoesterde trui vindt u niet meer terug. Gebreide kleding is tegenwoordig persoonsgericht en kan onder topmode gerangschikt worden, waarbij vakkundige technieken gebruikt worden. Deze truien mogen dan weliswaar met behulp van een breimachine gebreid worden, maar toegepaste technieken zoals kabels, intarsia, borduren en mazen, of een combinatie daarvan, geven het breiwerk een zeer persoonlijk karakter. Met andere woorden, het is vandaag de dag een kostbaar en zeer gewaardeerd artikel! Zijn we dan niet enorm bevoorrecht met onze Brother breimachine, waarmee we schitterende en echt originele kleding kunnen breien voor onszelf, het hele gezin en onze vrienden en vriendinnen!

Brei met plezier!

Susan Nutbeam  
Hoofdredactrice  
BREIMACHINE MODE

# INHOUDSOPGAVE



## SPECIALE

### ONDERWERPEN

**STAP-VOOR-STAP** - "Rekken maar" - alles over spanning, 26 en 27

#### MALEVICH

**Een niet alledaagse kunstenaar** - zijn werk vormt de basis voor deze schitterende kleding, 3, 4 en 5

**BREI-WEDSTRIJD** - de hoogst gewaardeerde ontwerpen, 20 en 21

### BREIWERK VOOR UW INTERIEUR

**KUSSENS** - kant, bolletjes en kabels, 9

**EEN "AANGEKLEED" ONTBIJT** - rustig van uitvoering of modern en opvallend, 18

### VOOR HEM

**AUTOMATISCHE BREISLEDE** - klassieke trui, 29

**NOORS** - pullover, 29

**AUTOMATISCHE BREISLEDE EN**

**NOORS** - het voorpand van het vest wordt diagonaal gebreid met behulp van de breigeleider, 28

**TRICOT** - "college" sjaal, 29

**KABELSTEEK** - trui met sjaal, 9

**KABELSTEEK** - jasje met hoed, 9

**KABELPATTERN MET INZET** - een moderne "klassieker", 3

**NOORS, AUTOMATISCHE BREISLEDE EN KABEL** - trui, 13

### BABY - BREIWERK

**AUTOMATISCHE BREISLEDE** - kruippakje en muts, 2

**NOORS** - kruippakje en muts, 24

**KANT/FIJNE KANT** - kruippakje en muts, 24

**TUCK-STECK** - kruippakje en muts, 24

**KANT/WEVEN** - kruippakje en vest, 25

**SMOKWERK** - kruippakje en vest, 25

**ENKELVOUDIG MOTIEF EN NOORS** - kruippakje en vest, 25

**KANT** - kruippakje en vest, 25

### KINDERBREIWERK

**AUTOMATISCHE BREISLEDE** - trui en muts, 29

**NOORS** - vest, 29

**KABELSTEEK** - jasje, muts en wanten, 8

**NOORS EN AUTOMATISCHE BREISLEDE** - trui, muts en sjaal, 12

**NOORS** - rokpakje, 34

**ENKELVOUDIG MOTIEF** - trui, 16



### VOOR HAAR

**NOORS** - trui met groot bladontwerp, 35

**ENKELVOUDIG MOTIEF** - trui met panda's, 35

**ENKELVOUDIG MOTIEF** - trui met bijzonder motief, 35

**NOORS** - trui met halve maantjes in lurex, 32

**HALF-JACQUARD** - trui met dierenriem-ontwerp, 33

**HELE PATENTSTEEK** - twinset met V-hals, 7

**HALF-JACQUARD** - trui en vest met "hemels" ontwerp, 32

**TUCK-STECK** - met afwisselende toeren in chenille en viscose krijgt u een leuk effect, 22

**"PATCHWORK" NOORS** - trui, 16

**SIERLIJKE BIEZEN** - twinset, 7

**BOORDPATTERN MET KABELS** - twinset, 6

**KABELSTEEK** - trui en hoed, 9

**NOORS VERSIERD MET KETINGSTEKEN** - jasje voor een avondje uit, 15

**NOORS** - trui in viscose en chenille, 22

**ENKELVOUDIG MOTIEF** - leuke trui om mee uit te gaan, 31

**NOORS** - trui met inzetmouwen, 30

**NOORS** - trui met inzetmouwen, 30

**NOORS** - vest met inzetmouwen, 30

**INTARSIA EN BORDUURWERK** - trui, voorblad

**INTARSIA EN NOORS** - trui, gebreid op een standaard breimachine, 17

**INTARSIA EN NOORS** - trui, gebreid op een grofbreier, 17

**NOORS** - perfecte pasteltinten, 16

**DWARS GEBREID NOORS** - trui, 35

**NOORS** - frisse kleuren op een zwarte achtergrond, 35

**NOORS** - viscose avondtrui, 14

**MEERVOUDIGE MOTIEVEN** - met behulp van de grofbreier, 19

**NOORS EN AUTOMATISCHE BREISLEDE** - trui en rok, 13

**NOORS EN AUTOMATISCHE BREISLEDE** - trui, hoed en sjaal, 12

**NOORS** - ski-trui, diverse mutsen en haarbanden, 10 en 11

**TRICOTSTEEK** - jasje met applicatiewerk van de grofbreier, 20

**ZESHOEKEN** - trui en hoed, 21

**INTARSIA** - vest, 4

**INTARSIA** - trui met boordsteek-inzet, 5



Een werkbeschrijving voor het baby-pakje treft u aan in het middengedeelte, patr. 9. Op pagina 24 en 25 vindt u nog meer baby-kleding.

Een werkbeschrijving voor de trui op het voorblad vindt u in het middengedeelte, patr. 27.

# MALEVICH - KUNST OF BEDROG ?

Een werkbeschrijving voor de heren-trui treft u aan in het middengedeelte, patr. 35

Een zwart vierkant geschilderd op een volledig witte achtergrond - dat was de afbeelding die in 1915 grote verdeeldheid zaaide in kunstkringen en ook daarbuiten. Velen onder u zullen ongetwijfeld dit kunstwerk kennen, maar wie kent nog de maker ervan ? Welnu, zijn naam was Kazimir Malevich, afkomstig uit de Sovjetunie en een van de meest innovatieve, maar ongetwijfeld ook een van de meest controversiële schilders die wij kennen.

Het zwarte vierkant op zichzelf "stelde niets voor", aldus de kunstenaar. Een aantal critici beschouwden zijn creatie als het einde van de schilderkunst, maar Malevich daarentegen zag het als een openbaring en juist als het begin ervan. Hij voelde zich namelijk eindelijk bevrijd van de beperkingen van de formele wijze, waarop kunst werd onderwezen en van de verwachtingen van het grote publiek ten aanzien van de criteria van aanvaardbare kunst en vormgeving.

Malevich noemde deze nieuwe dimensie in de kunstwereld "Suprematisme", welke benaming zoveel wilde zeggen als : "Het bevrijden van de kunst van de belasting van het voorwerp". Het zwarte vierkant op de witte achtergrond werd gevolgd door twee schuin geplaatste, zwarte vierkanten op een ongeschilderde linnen ondergrond, een zwart kruis, twee kleine vierkantjes met een grote cirkel, enkele rechte lijnen of eenkleurige blokken, schuin en verspreid geschilderd op linnen.

In de hedendaagse kunstwereld wordt Malevich beschouwd als een van de avant-gardistische kunstenaars die voortkwamen uit de periode van de Russische Revolutie en als een van de meest charismatische leraren van zijn tijd.

Hoewel Malevich zich ontwikkelde tot avant-gardistisch kunstenaar, begon hij zijn loopbaan, zoals de meeste studenten, op traditionele wijze - namelijk door het bestuderen van de beroemde meesters. Malevich, geboren in 1878 in Kiev, werd allereerst beïnvloed door de Impressionisten. Van Kursk, een van zijn





**Een werkbeschrijving voor het damesvest treft u aan in het middengedeelte, patr. 44**

eerste plaatselijke leraren, leerde hij "de natuur met nieuwe ogen te beschouwen, waardoor nieuwe reacties loskwamen".

Zijn eerste werken waren dan ook typerend voor de periode waarin hij leefde en zijn omgeving - veel schilderijen met het boerenleven als thema : de oogsttijd en het maaien van het koren, wintertuinen, groentekwekers en begrafenissen in het dorp.

Hierna verhuisde Malevich van het platteland naar de grote stad Moskou. Daar sloot hij zich aan bij een groep van kunstenaars en gingen zijn ogen voor de tweede maal open - echter nu niet in artistiek, maar in fundamenteel opzicht.

"De groep is opgewekt, maar hongerig", schreef hij. "Mijn spaarcenten waren na twee tot drie maanden op; ik voel me als een kip in de soep en het leven in een grote stad valt me bijzonder zwaar".

Maar hij overleefde deze moeilijke beginperiode en al snel begon hij van zijn nieuwe omgeving te leren - en deze keer wél in artistiek opzicht. "Het leven in Moskou wierp al mijn theorieën omver", zo zei hij. "Eindelijk begreep ik de emotionele kunst van de boerenbevolking".

Na zich ontwikkeld te hebben door zijn toewijding aan het Impressionisme en het Kubisme, woonde en werkte Malevich nu temidden van de jonge avant-garde van het Russische Futurisme. In latere brieven zou Malevich zeggen dat het de Impressionistische schilder Cézanne was die de beweging loskoppelde van het realisme door het introduceren van het analytische proces van het onderverdelen van vormen, waardoor men ze door een andere bril ging bekijken dan bijvoorbeeld botanische of realistische schilders.

Maar volgens Malevich schilderde Cézanne slechts in drie dimensies, terwijl hij via het Kubisme de beschikking had over zes dimensies. Voor Malevich bestond de volgende logische stap uit het schilderen van rechte lijnen of vormen - vandaar het zwarte vierkant. Dit betekende voor hem een "volledige bevrijding van de kunst in dienst van de kerk en de staat".

Naar zijn mening liep zijn ontwikkeling parallel met die van de maatschappij om hem heen : de verandering van stromingen - van Kubisme naar Futurisme en Suprematisme - weerspiegelde de overgang van het leven op het platteland waar men zich deel voelt van de natuur, naar het leven in de kleine stad, vervolgens naar het wonen en werken in een moderne wereldstad en van daaruit naar de wereld van telecommunicatie.

In 1915 kon het Russische publiek tijdens een expositie van jonge avant-gardisten in Petrograd voor het eerst kennismaken met de werken van de Suprematist Malevich - en de reacties liepen behoorlijk uiteen ! Maar voor de jonge schilder vormde deze gebeurtenis een keerpunt. Met de burgeroorlog op zijn hoogtepunt, lanceerde hij het idee van een





***Een werkbeschrijving voor de damestrui treft u aan in het middengedeelte, patr. 45***

Kunstakademie voor het Volk - voor de soldaten : een school waar alle kunstvormen beoefend konden worden "zonder enige beperking aan de vrije wil van de kunstenaar".

Van 1919 tot 1922 gaf hij les in schilderen aan de kunstakademie in Vitebsk, die door Marc Chagall was gesticht. Op deze school zorgde hij, uitgaande van zijn eigen Suprematie-inzichten, voor een totale reorganisatie van het onderwijsprogramma. Van Vitebsk ging hij naar Petrograd, waar hij ging werken voor het Nationale Instituut voor de Geschiedenis van de Kunst.

Rond die tijd leken de grenzen van de Suprematische schilderkunst bereikt te zijn en maakte hij zich op voor het nemen van de volgende stap: via architectuur de ruimte in. Zo maakte Malevich een aantal tekeningen op basis van Suprematische architectuur, maar daadwerkelijk gebouwd werden zijn scheppingen nooit. Een van deze ontwerpen was een monument gewijd aan Lenin, dat bestond uit een sokkel gemaakt van een groot aantal werktuigen en gereedschappen, en aan de bovenzijde voorzien van een kubus.

Maar in het Rusland na de Revolutie begon het artistieke klimaat te veranderen en schreef men nu een terugkeer naar het Classicisme voor. Het was zelfs zo, dat Malevich, na eerder beschouwd te zijn als innovatieve, avant-gardistische held van de kunstwereld in de Sovjetunie, in 1930 enige tijd gevangen werd gezet, tijdens welke periode een aantal van

zijn manuscripten uit voorzorg door zijn vrienden werden verbrand.

Gedurende zijn laatste jaren ging Malevich weer over tot het schilderen van de personages en taferelen van zijn beginperiode, alleen ontbrak hem nu de energie van zijn jeugd. Vlak voor zijn dood schilderde hij, geïnspireerd door de Italiaanse schilderkunst van de 16e eeuw, een serie portretten en volgde hij zo de richtlijnen van de Partij. In 1932 kreeg hij een leerstoel toegewezen in het Russische Nationale Museum in Leningrad, waar hij in mei 1935 overleed.

Een van zijn aanhangers, Suetin, ontwierp voor zijn meester een Suprematische doods-kist en verder werd op zijn graf een zwart vierkant op een witte ondergrond geplaatst als grafsteen - een monument dat overigens door de autoriteiten werd weggehaald en pas in 1988 opnieuw werd aangebracht, waardoor de avant-gardistische Suprematist, met het ontluiken van een nieuwe "Art Deco"-stroming als opvolgende stijl, opnieuw erkenning kreeg.





## "TWINSET MET PARELSNOER"

In het begin van de vijftiger jaren behoorde een "respektabele vrouw" zich "rustig te gedragen en te kleden". De vrouwen droegen in die tijd truien met korte mouwen met bijpassende vesten. In de meeste gevallen droegen ze daarbij een parelsnoer, of liever gezegd: ze konden zich dit veroorloven. Het begrip "twinset met parelsnoer" riep dan ook een beeld op van een goed geklede, goed opgevoede en met een rijke partij getrouwde vrouw. Tegen het einde van dit decennium gingen echter ook wat jongere en avontuurlijk ingestelde vrouwen deze twinset dragen, en dit in combinatie met opvallende armbanden en jeans met opgerolde pijpen. Vandaag de dag is het modebeeld wat minder strak omlind dan in de vijftiger en zestiger jaren, maar de bovengenoemde twinset, hoewel enigszins aangepast, speelt nog altijd een rol van betekenis.



Een werkbeschrijving voor de in halve patentsteek, kabelsteek en met kant afgezette twinsets, treft u aan in het middengedeelte, respectievelijk patr. 6, 15 en 14.

# ARCTISCH ARAN



Het aran-ontwerp is nauw verweven met traditie en historie, en wat de trends in de mode-industrie ook mogen zijn, "aran" speelt altijd wel een rol. De basiskleur naturel-crème is nog steeds favoriet en geschikt voor alle leeftijden, maar tegenwoordig worden deze traditionele ontwerpen en stekenpatronen ook uitgevoerd in diverse modekleuren, en het resultaat mag gezien worden! Een werkbeschrijving voor het op deze pagina afgebeelde kinderjasje met wanten, treft u aan in het middengedeelte, patr. 20. Voor de pagina ernaast verwijzen wij u, met de klok mee, naar patr. 17, 16 en 19. Aran steken lenen zich ook bijzonder goed voor het maken van woningtextiel. Een werkbeschrijving voor de kussens treft u aan in het middengedeelte, patr. 22.



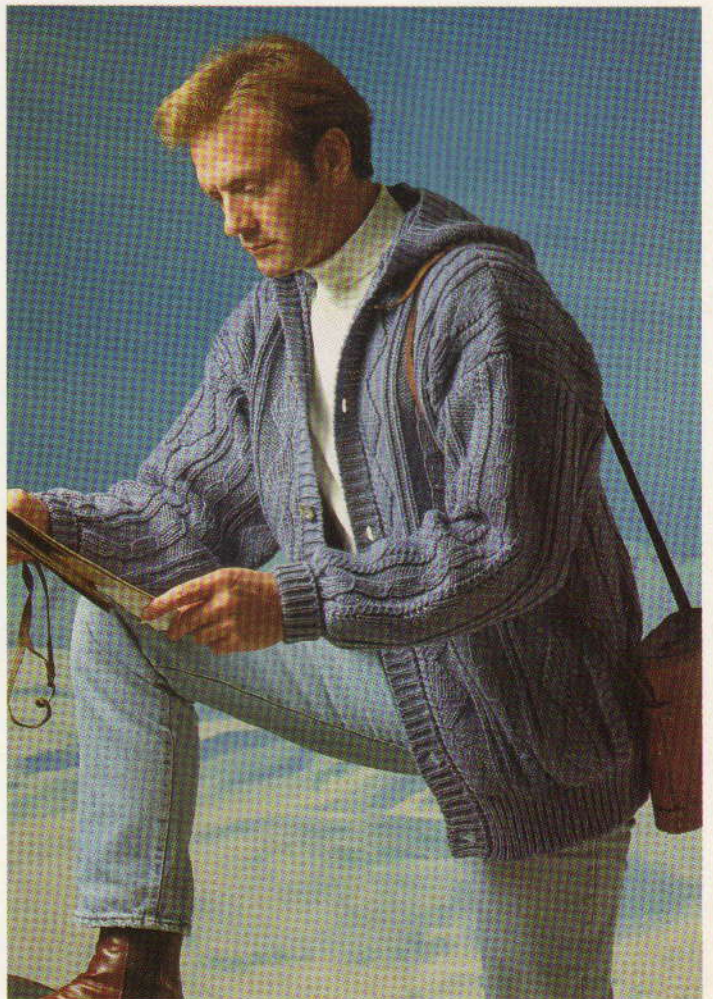
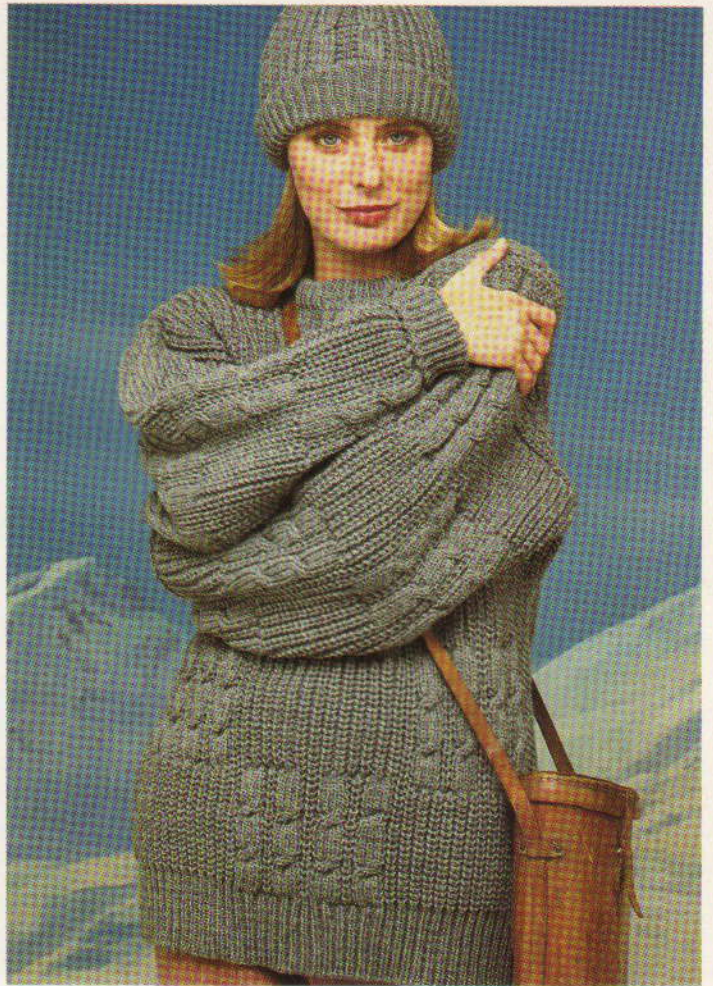
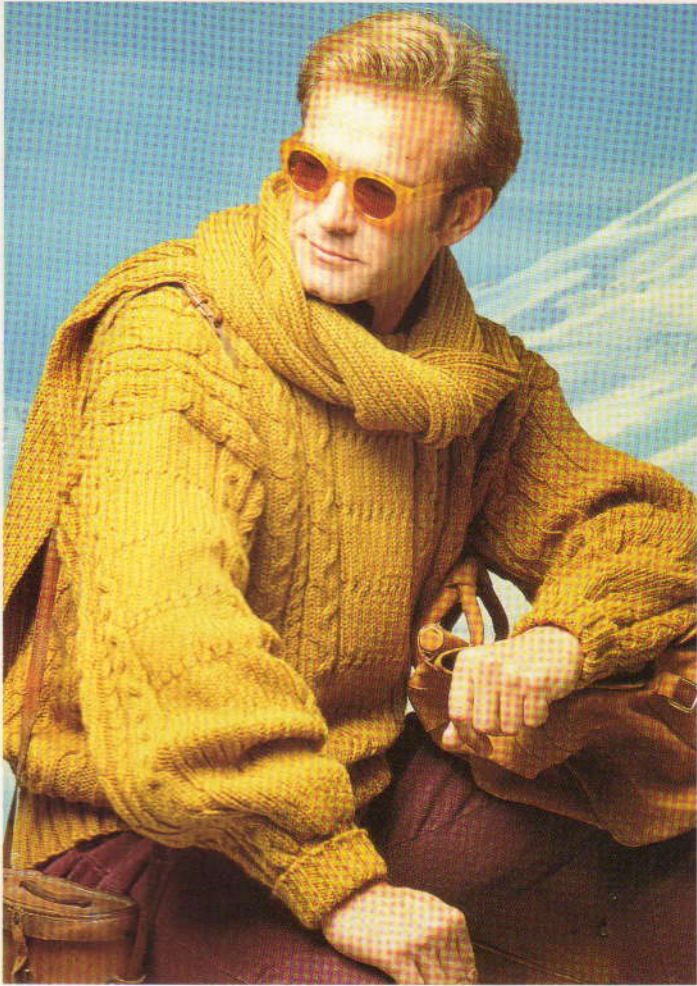



## SKI. SKI. SKI.

Volgens marktonderzoekers wordt het grootste deel van de gekochte ski-kleding nooit gedragen op de pistes. En eigenlijk is dat ook geen probleem, want leuke en comfortabele ski-kleding kun je overal dragen.

Of u dus een fan bent van de witte hellingen of van de sfeervolle bars beneden in het dorp, deze eenvoudig te breien noorse trui is een echte aanwinst! (De accessoires zijn wel voor de echte skiër.) Een werkbeschrijving treft u aan in het middengedeelte, patr. 40.

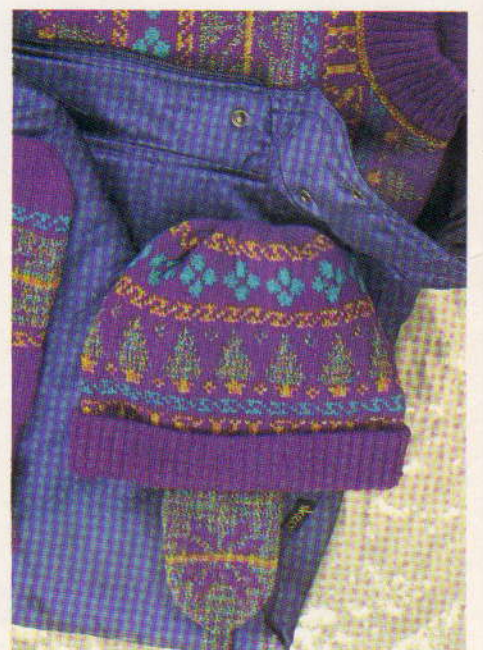





# WINTER WONDERLAND

Tot de wonderlijke kenmerken van de winter horen de, vaak witte, wintervacht van dieren, het prachtige hulst met zijn volle rode bessen, de "gedaanteverandering" van water, en onze voorstelling van vliegende rendieren ! Profiteer eens van zo'n heerlijk rustige winteravond en brei een prachtige wintertrui voorzien van noorse steken, ribbelsteken en kabels. Een werkbeschrijving voor de op deze pagina afgebeelde herentruï (onder) en het damespakje (rechts) treft u aan in het middengedeelte, patr 38 en 36. Voor de truien, mutsen en sjaal voor moeder en dochter op de pagina hiernaast, verwijzen wij u naar patr 37.

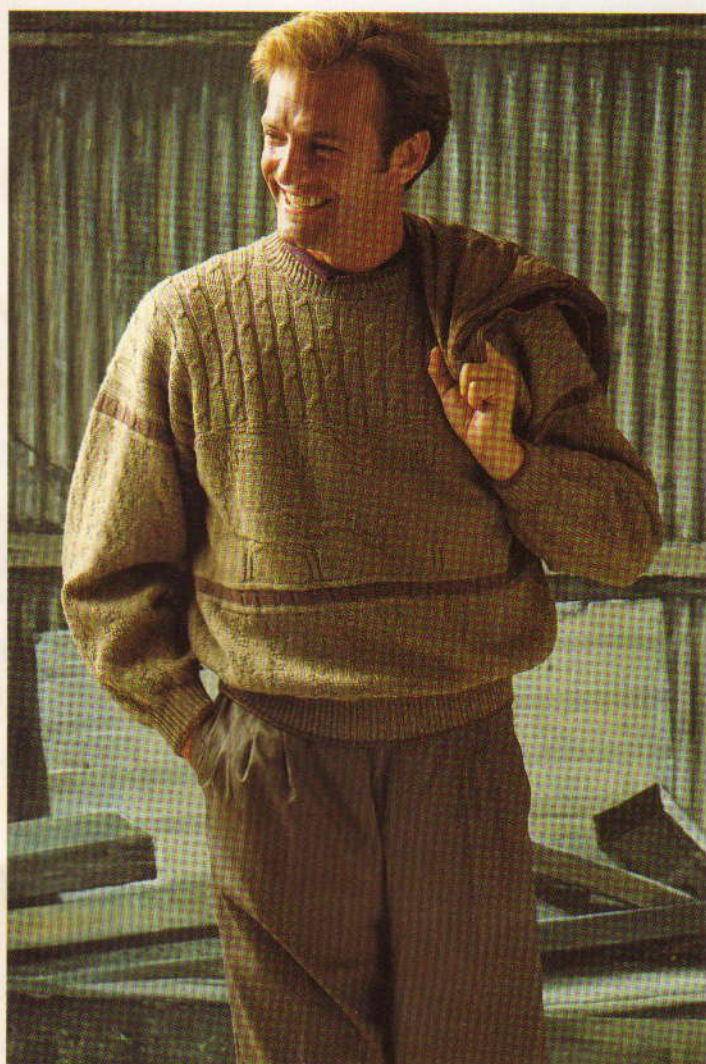



## MODE-TRENDS -

HERFST/WINTER 1991/1992

De mode-trends voor het komende seizoen lopen nogal uiteen. De kleuren variëren van rustig en gedekt tot zeer opvallend. Qua stijl wordt de jongeren onder ons voldoende avontuur geboden en ook degenen met een wat elegantere smaak komen met geraffineerde, wat afstandelijke kleding ruim aan bod. Maar een deel van de avondkleding, vooral bedoeld voor de feestdagen aan het einde van het jaar, straalt zowel stijl als avontuur uit, en kan dus door iedereen gedragen worden! De belangrijkste mode-trends kunnen globaal in de vier volgende categorieën worden ondergebracht:

### ZAKELIJKHEID

Met nadrukkelijke en praktische kleuren voor hen die zakelijke ambities koesteren. Bovenaan de lijst staan zwart, wit en grijs, gekombineerd met basiskleuren, fuchsia, turquoise of kobaltblauw. In deze categorie vervult gebreide kleding slechts een ondersteunende rol, maar een effen kostuum is pas écht klasse met een schitterende en fijn zittende trui of vest! Dekoreren met siersteken of sierknopen.

### VROLIJKHEID EN UITBUNDIGHEID

Deze vlotte trend kenmerkt zich door extravagante combinaties van kleuren en stoffen. De kleuren zijn als edelstenen, vol en in het oog springend, en zo vinden we rood, fuchsia, topaas, kobalt en smaragd in combinatie met donkerbruin, flessegroen, donkergroen, aubergine en inkt. Alle stoffen, ook gebreide stoffen, zijn voorzien van borduurwerk en aldus versierd met paisley, rozen, tapijtmotieven en patchwork (zie ons geborduurd jasje). Leggings worden gedragen met lange bloezen, en korte rokken met korte jasjes, gedekoreerd met lint en vergulde knopen of knopen met sierstenen. Kralen, tressen en kwasten completeren deze uitbundige zigeunerstijl.

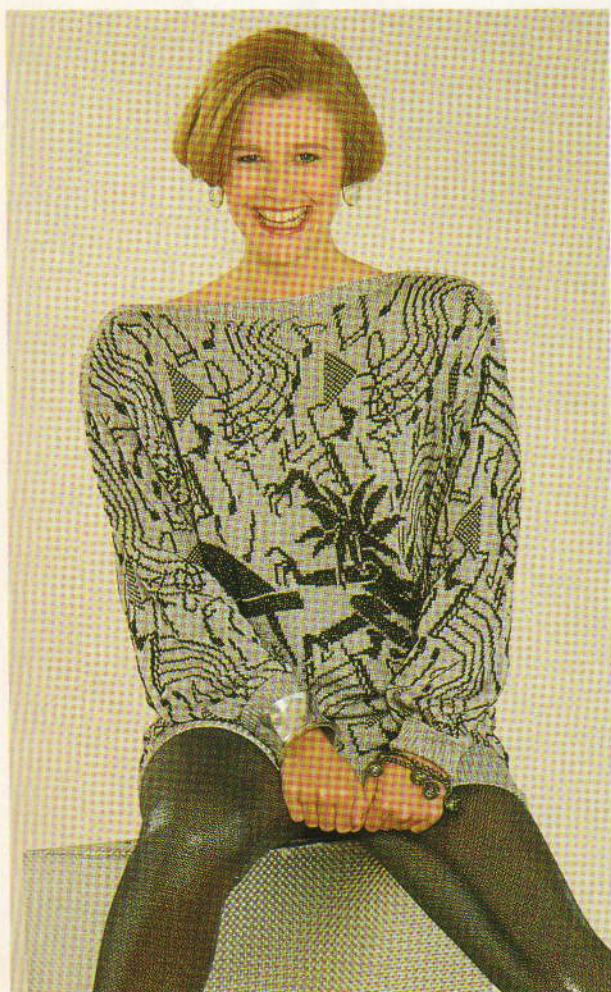

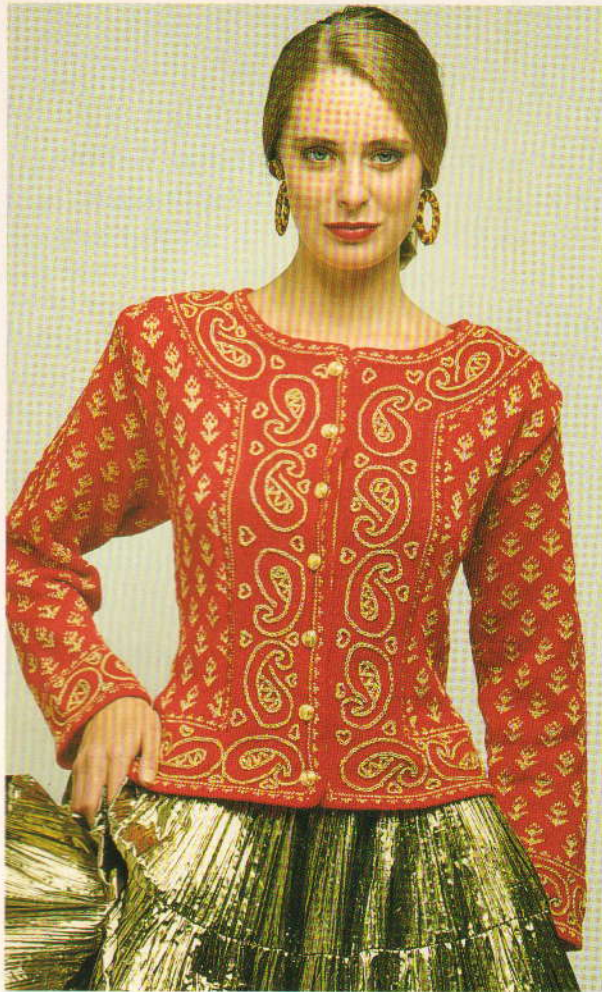

## SNEEUW EN IJS

De voornaamste kleuren zijn : diverse tinten blauw en grijs, wit en crème - ofwel de kleuren van het poolgebied, welke gekombineerd worden met natuurlijke tinten écru en beige, taupe, palissander en amandel, stro, perzik en bruin, en verder kaki, roest, kaneel en heide. De stoffen zijn zacht en donzig of voorzien van enige structuur. Geruwde, pluizige stoffen, zoals wollen dekenstof of imitatiebont, versterken het "winterse" gevoel. Bij de details ligt de nadruk op handwerk - haakwerk, borduurwerk, kralen, etc. Vertaald naar breiwerk betekent dit ruig Aran breiwerk met veel kabels en sierlijke reliëfsteken (zie "Arctisch Aran" en "Winter-Wonderland" respectievelijk op blz. 8 en 9, en blz. 12 en 13). Gebruik garen dat u kunt borstelen, misschien niet voor het gehele kledingstuk, maar toch zeker voor een gedeelte, zoals mohair en angora - echt of imitatie - en dekoreer de kleding met haakwerk of borduurwerk. Draag hierbij een skibroek of leggings - perfect met een comfortabele en ruim vallende trui of vest !

## SHOWBIZZ

Voor het volgen van deze trend moet u zeker niet verlegen van aard zijn - de kleding is namelijk opvallend, gedurfd, sexy en provocerend (zie onze nauwsluitende "muziek" trui). De hoofdkleur is zwart met metallic glans, lurex en lamé - ga "schitterend" door het leven ! - en vooral zilver. Als kleuren treffen we verder aan : donkergrijs, donkergroen, staalblauw, bordeaux, aubergine en paars. De stoffen zijn nieuw en opwindend - transparant, mat of glanzend, fluweel of chenille - geplooid, gerimpeld, geborduurd, gewatteerd, niets is te gek ! Ook bij deze trend hoort borduurwerk in combinatie met appliqués, lovertjes, kant en kristal-effecten. De contouren van het lichaam mogen weer gezien worden en dit komt in deze trend tot uitdrukking : strakke glanzende leggings of minirokken, décolletés en bustiers die ons terugvoeren naar de zestiger jaren en die het einde zullen zijn in nachtclubs en bij popconcerten.

Een werbeschrijving voor het geborduurde jasje links en de "muziek" trui rechts tref u aan in het middengedeelte, respectievelijk patr. 18 en patr. 33.



# ROZEN

De verheerlijking van de roos als motief is in alle onderdelen van de mode-industrie terug te vinden. Variërend van ondergoed tot jeans, overal tref je deze bloem aan, en wel in allerlei kleuren. Ook bij onze kleding heeft de roos zijn plaats verdiend en wij kozen voor de kleuren zacht pastel-geel en felrood - aan u de keus ! Een werkbeschrijving voor de kledingstukken op deze bladzijde, de patchwork trui, de mohairen meisjestrui en de noorse damestrui, treft u aan in het middengedeelte, respectievelijk patr. 10, 46 en 29.

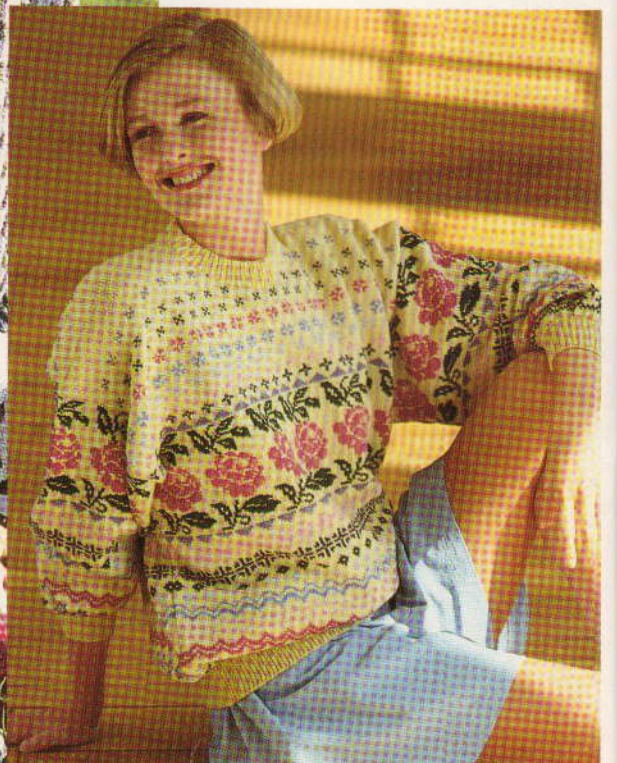
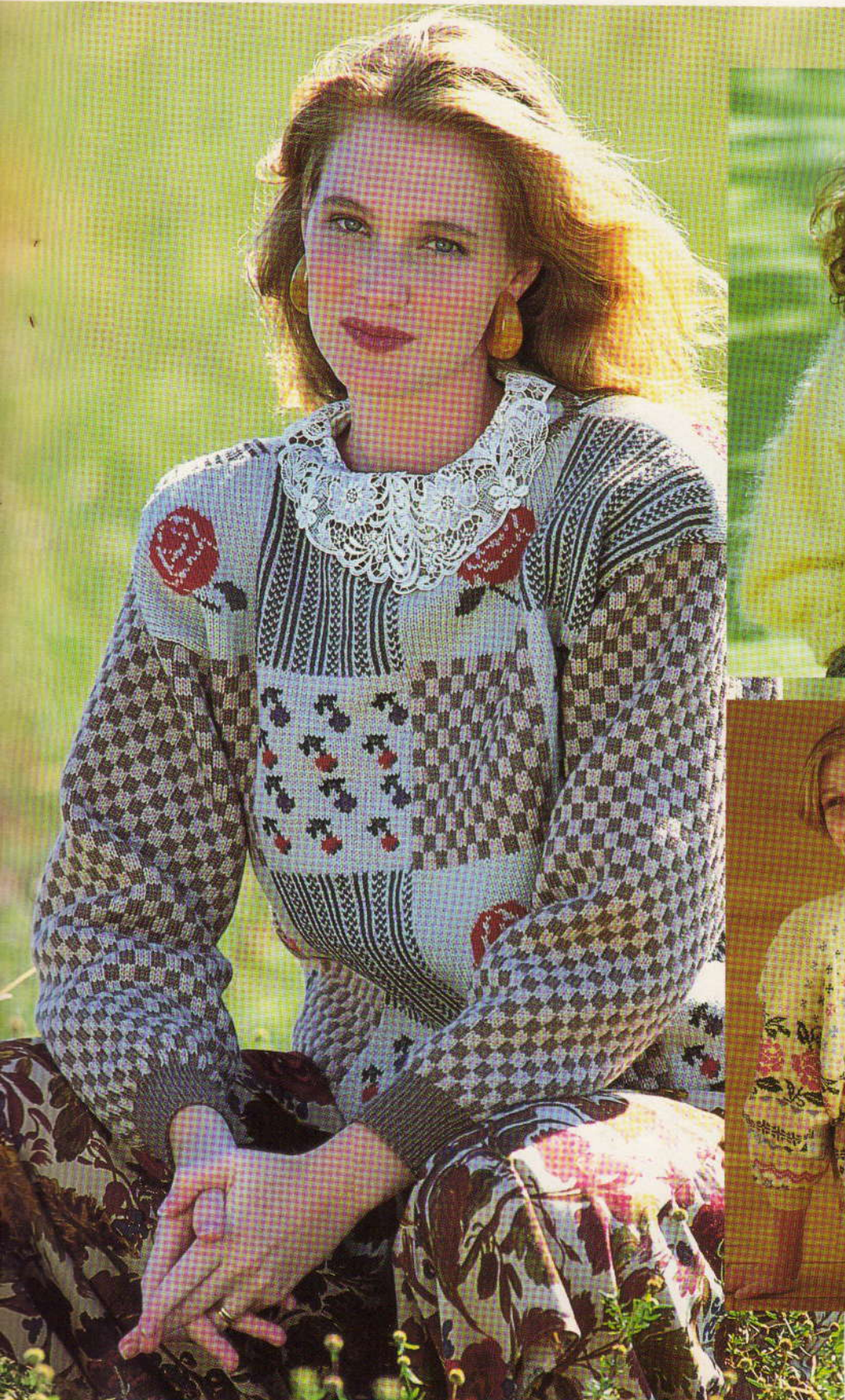



In sommige gevallen kan een ontwerp zowel op een standaard breimachine als op een grofbreier uitgevoerd worden. Een werkbeschrijving voor de hiernaast afgebeelde intarsia truien treft u aan in het midden-gedeelte, patr 28 en 31.

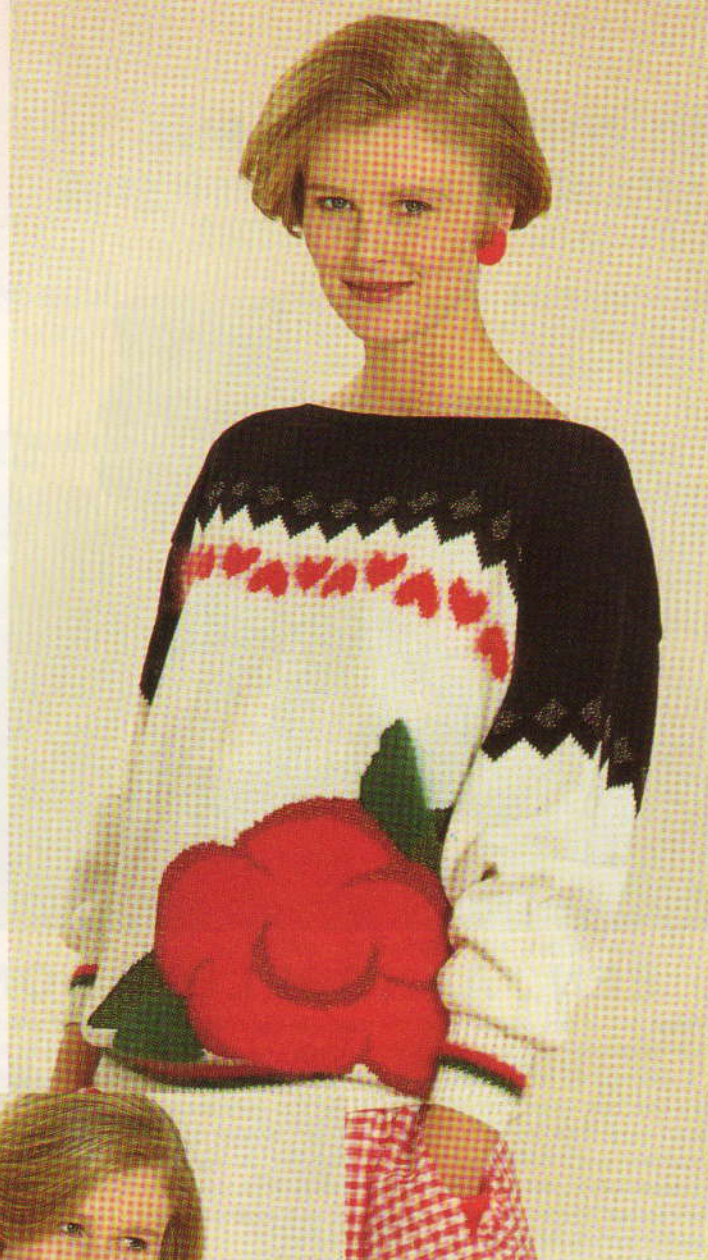

IN ONZE VOL-  
GENDE UITGAVE

# BREIMACHINE

Mode



- Het allerbeste voor uw baby
- Stap-Voor-Stap instructies
- Kunt u snelbreien ?
- Mode Info
- Gebreide herenkleding
- Leuke kinderkleding

**BREIMACHINE MODE**  
is te koop :

**BIJ DE**  
**PLAATSELIJKE**

**BROTHER-DEALER**

**VIA EEN ABONNEMENT**

## Magnetronovens



van **brother**

## Printers

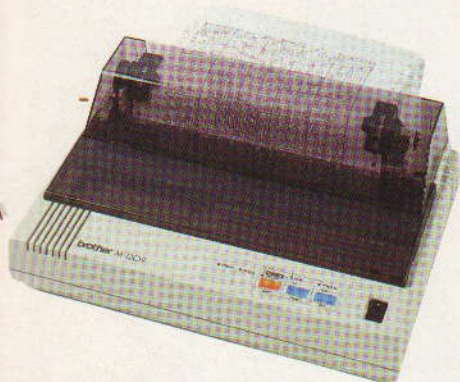

van **brother**

## Naaimachines



van **brother**

## Breimachines

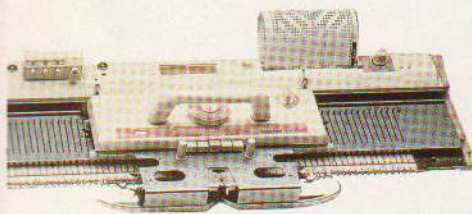

van **brother**



## EEN "AANGEKLEED" ONTBIJT

Velen onder ons nemen door de week de tijd niet voor een goed ontbijt en beperken zich tot het rondlopen met een kop koffie in hun ene en een snee brood in hun andere hand. Maar 's zondags en bij speciale gelegenheden maken we vaak wat meer werk van ons ontbijt, dat we dan ook soms met vrienden of familie gebruiken. Dat zijn de momenten waarop we de tafel eens leuk kunnen dekken, en een simpel ontbijt wordt aldus een verrassing. Neem hiervoor onze ontbijtsets, welke bestaan uit een pannelap, ovenwanten, een theemuts, eierwarmers, tafelmattjes, broodjeswarmer, servetringen en een onderzetter. U kunt bovendien kiezen uit een rustige en een moderne uitvoering. Een werkbeschrijving treft u aan in het middengedeelte, patr 43. en 47.



# MIS DE VOLGENDE NIET!

## Zorg dat u de volgende uitgave van BREIMACHINE MODE niet mist

**BREIMACHINE MODE** is een gezamenlijke uitgave van **BROTHER INDUSTRIES LTD, NAGOYA, JAPAN**  
en **BROTHER INTERNATIONAL EUROPE LTD, Shepley Street, Guide Bridge,**  
**Audenshaw, MANCHESTER M34 5JD, ENGELAND.**

### Waar is BREIMACHINE MODE te koop?

- Bij uw eigen dealer!
- Direkt van ons. Neem contact op met een van onderstaande firma's. Het sterretje geeft aan dat u zich bij deze firma's op **BREIMACHINE MODE** kunt abonneren. Vul onderstaande bon in en stuur het verschuldigde bedrag op (twee maal de prijs op het voorblad = een jaarabonnement voor 2 uitgaven).

**BREIMACHINE MODE** is verkrijgbaar in vier talen. Voor informatie contact opnemen met:

### *Engelstalige versie*

\*Jones + Brother Limited,  
Shepley Street, Guide Bridge, Audenshaw,  
Manchester M34 5JD, **ENGELAND**

Brother International Corp (Ireland) Ltd,  
Boeing Road, Airways Industrial Estate,  
Santry, Dublin 9, **IERLAND**

Brother International Maskin A.S.,  
Baldersbækvej 18, 2635 ISHOJ,  
**DENEMARKEN**

Brother Norge A/S,  
Post Boks 93, Manglerud,  
0612 Oslo 6, **NOORWEGEN**

Prematex AB,  
Box 22090, Getangsvägen 6,  
S-500 05 Boras, **ZWEDEN**

Kommandittyhtio Enestam,  
Valimonte 23, 00380 Helsinki, **FINLAND**

Brother International Corp.,  
200 Cottontail Lane, Somerset,  
New Jersey 08875-6714, **V.S.A.**

Brother Industries (Aust) Pty Ltd.,  
7-9 Khartoum Road, North Ryde 2113,  
**AUSTRALIE**

Brother Distributors Limited,  
28 Victoria Street, Petone,  
P.O. Box 33041, Wellington,  
**NIEUW-ZEELAND**

Palinex Ltd, Dem. Severis Ave. 14,  
Postbus 4728, Nicosia, **CYPRUS**

Tip Top Ltd, Brother Centre, Zabbar Road,  
Fgura, **MALTA**

### *Nederlandstalige versie*

\*Brother International (Nederland) B.V.,  
Postbus 600, 1180 AP Amstelveen,  
**NEDERLAND**

Brother International (Belgium) N.V.,  
Industrielaan 32, B-1720 Groot-Bijgaarden,  
**BELGIE**

### *Franstalige versie*

\*Brother France S.A.,  
8 Rue Nicolas Robert, B.P. 141,  
93623 Aulnay-sous-Bois Cédex,  
**FRANKRIJK**

Brother International (Belgium) N.V.,  
Industrielaan 32, B-1720 Groot-Bijgaarden,  
**BELGIE**

Brother International Corp (Canada) Ltd.,  
1 Rue Hotel de Ville,  
Dollard-des-Ormeaux, Quebec,  
**CANADA H9B 3H6**

Machines à tricoter Brother,  
Représentation Suisse, Rosmarie Baur,  
CH-8722 Kaltbrunn,  
**ZWITSERLAND**

### *Duitstalige versie*

Brother International GmbH,  
Im Rosengarten 14, D-6368 Bad Vilbel,  
**WEST DUITSLAND**

\*WSM Woll- und Strickmaschinen  
Handelsges. mbH,  
Rheinstraße 28, D-6100 Darmstadt,  
**WEST DUITSLAND**

\*Brother Handels AG,  
Tafelstrasse 30, 5405 Baden,  
**ZWITSERLAND**

\*Brother Strickmaschinen,  
Generalvertretung Schweiz, Rosmarie Baur,  
CH-8722 Kaltbrunn,  
**ZWITSERLAND**

\*Brother International GmbH,  
Pfarrgasse 58, A-1232 Wien  
**OOSTENRIJK**

---

## ABONNEMENTSFORMULIER

S.v.p. stuur mij 2 exemplaren van **BREIMACHINE MODE** vanaf nr. ....

Bijgaand is mijn giro/postwissel ten waarde van .....

Naam \_\_\_\_\_

Adres \_\_\_\_\_

\_\_\_\_\_

\_\_\_\_\_



**MACHINES:** C of D met G-slede.  
**BENODIGDHEDEN:** 50% katoen / 50% acryl, 400 m/100 g - A: 300 (310, 320, 330, 340) g zwart. 50% acryl / 50% mohair, 400 m/100 g - 50 g B (fuchsia), C (jadegroen), D (paars), en E (bruin), **MATEN:** Voor bovenwijdte 86 (91, 96, 101, 106) cm. **PROEFLAP:** Noors - 40 st. = 14,5 cm en 60 t. = 16,8 cm (Sg. ca. 7). **BOORDSTEEK:** 1 x 1, Sg. 4. **OPMERKINGEN:** Zie patroonblad 6(C) en 7(E) Voor het 1e en 2e motief, de gekozen naaldstand op 089 zetten.

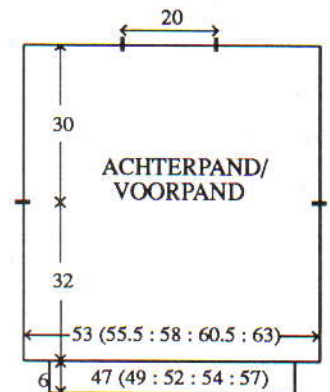

#### ACHTER/VOORPAND

Met RG, over 147 (153, 161, 167, 175) HB-nld. opzetten en een paar t. breien. SAR. 000. Met A, Sg. 7 \*10 t. breien. Op de 1e noorse patroontoe instellen en 1 t. breien om de nld. te selekteren. Met A in TVO-A en B in TVO-B, 41 t. breien.\* Van \* tot \* nog 3 maal herh., maar C, D en E in TVO-B gebruiken, en TEGELIJKERTIJD, als de TT op 118 staat aan weerskanten een merkdraadje aanbrengen. Tot TT 216 breien. Met E en G-slede, \*\* 1 t. recht, 1 t. averecht breien \*\*. Van \* tot \* nog 3

maal herh. **BELEG:** Met A, 8 t. breien. Sg. 10, 1 t. breien en afkanten. **Tailleboord:** 129 (135, 143, 149, 157) HB-nld. naar de B-st. schuiven. Met de verkeerde kant van het werk naar u toe, de st. van het achterpand op nld. terugzetten, gelijk verdeeld over de t. Met A, Sg. 7, 1 t. breien. 000. Van hieraf 1 x 1 boordst. breien. 29 t. breien. Sg. 10, 1 t. breien en met de tongennaald afkanten.

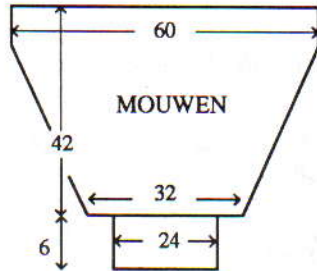

#### MOUWEN

Het beleg naar binnen slaan en vastzetten. De schouderaden sluiten (in het midden 20 cm openlaten). 165 HB-nld. naar de B-st. schuiven. Met de verkeerde kant van het werk naar u toe, hetzelfde aantal st. langs het armsgat tussen de merkdraadjes opnemen en op nld. zetten. 000. Met A, Sg. 7, 2 t. breien. 38 x 1 st. aan weerskanten van de volg. en elke 4e t. mind. en TEGELIJKERTIJD, als de TT op 6 staat, op de 1e noorse patroontoe instellen (ONDERSTEBOVEN en OMGEKEERDE VOLGORDE) en 1 t. breien om de nld. te selekteren. De mouwen worden als het voor/achterpand gebreid, maar er moet tussen elk noorse gedeelte 7 t. tr. st. worden gebreid. Tot TT 152 breien en de overbl. 89 st. rest-breien. **MOUWBOORDEN:** Zie Tailleboord (ACHTER/VOORPAND), over 67 HB-nld.

#### AFWERKING

Delen opspelden en persen. Zij- en mouwnaden sluiten.

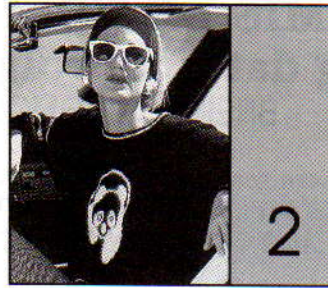

**MACHINES:** C of D met DB.  
**BENODIGDHEDEN:** 50% katoen/50 acryl - A: 420 (435, 450, 465, 480) g zwart. 100% angora, 460 m/100 g - B: 50 g wit. **MATEN:** Voor bovenwijdte 86 (91, 96, 101, 106) cm. **PROEFLAP:** Tr. st. - 40 st. = 13,5 cm en 60 t. = 15,4 cm (Sg. ca. 7). **BOORDSTEEK:** 1 x 1, Sg. 2/2. **OPMERKINGEN:** Zie patroonblad 3(F) voor patr. 1 en 6(B) voor patr. 2.

#### ACHTERPAND

Met RG, over 149 (157, 165, 171, 179) HB-nld. opzetten en een paar t. breien. SAR. 000. Sg. 7, met A, 2 t. breien. Met B, 2 t. breien. Met A, 15 t. breien. Op de 1e t. van noorse patr. 2 instellen en 1 t. breien om de nld. te selekteren. Met A in TVO-A en V in TVO-B, van hieraf noors breien. Tot TT 59 breien. Met A, tot TT 116 breien. Aan weerskanten een merkdraadje aanbrengen. Tot TT 230 breien. De middelste 65 st. rest-breien. De overbl. 42 (46, 50, 53, 57) st. aan weerskanten rest-breien (schouders). **Tailleboorden:** 133 (141, 147, 157, 163) HB-nld. naar de B-st. schuiven. Met de verkeerde kant van het werk

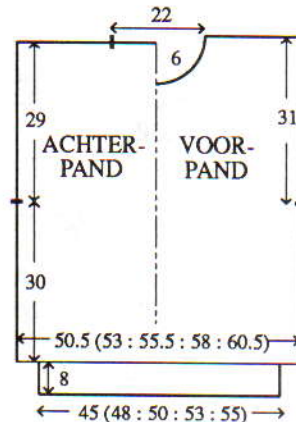

naar u toe, de st. van het achterpand op nld. terugzetten, gelijk verdeeld over de t. Met A, Sg. 7, 1 t. breien. Op boordst. overzetten. 000. Tot TT 39 breien. Sg. 10/8, 1 t. breien. Alle st. naar het HB overzetten en met de tongennaald afkanten.

#### VOORPAND

Als ACHTERPAND, tot TT 86. Op de 1e t. van motief 1 instellen (als enkel motief) en 1 t. breien om de nld. te selekteren. Met A in TVO-A en B in TVO-B, tot TT 116 breien. Aan weerskanten een merkdraadje aanbrengen. Tot TT 172 breien. Met A, tot TT 214 breien.

#### Hals

De middelste 25 st. rest-breien. De st. links rest-breien. SAR. 1 t. breien. 1 x 4 st., 2 x 3 st. en 4 x 2 st. aan het beg. van de volg. en elke 2e t. afkanten, en vervolgens 2 x 1 st. mind. Tot TT 238 breien en de overbl. 42 (46, 50, 53, 57) st. rest-breien. De st. links op nld. terugzetten en deze zijde in spiegelbeeld afbreien.

#### HALSBOORD

Eén schoudernaad sluiten door de st. van het voor- en achterpand op nld. terug te zetten, met de goede kant naar elkaar toe. Met A, Sg. 10, 1 t. breien en afkanten. 149 HB-nld. naar de B-st. schuiven. Met de goede kant van het werk naar u toe, hetzelfde aantal st. langs de hals opnemen en op nld. zetten. Sg. 7. Van hieraf de steekgrootte op elke 2e t. met ° verminderen. Met A, 12 t. breien. Sg. 10, 1 t. breien. Sg. 5°. Van hieraf de steekgrootte op elke 2e t. met ° vermeerderen. 4 t. breien. Met B, 2 t. breien. Met A, 4 t. breien. Met B, 2 t. breien. Rest-breien. Tweede schoudernaad sluiten. Halsboordnaad sluiten, boord naar buiten slaan en met een stikst. vastzetten door de laatste t. die met A gebreid is.

#### RECHTERMouw

177 HB-nld. naar de B-st. schuiven. Met de verkeerde kant van het werk naar u toe, hetzelfde aantal st. langs het armsgat tussen de merkdraadjes opnemen en op nld. zetten. 000. Met A, Sg. 7, tot TT 10 breien. Met B, 2 t. breien. Met A, tot TT 16 breien. 35 x 1 st. aan weerskanten van de volg. en elke 4e t. mind. en TEGELIJKER-

TIJD, als de TT op 41 staat, op motief 2 instellen (ONDERSTEBOVEN, als enkel motief in het midden) en 1 t. breien om de nld. te selekteren. Met A in TVO-A en B in TVO-B, 1 motief breien. Met A, tot TT 156 breien en de overbl. 107 st. rest-breien. *Mouwboorden:* Zie Tailleboorden, over 65 HB-nld. en 30 t. breien.

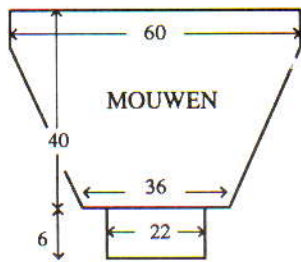

#### LINKERMOUW

Als RECHTERMOUW, maar met het enkele motief beginnen als de TT op 100 staat.

#### AFWERKING

Delen opspelden en persen. Zij- en mouwnaden sluiten.

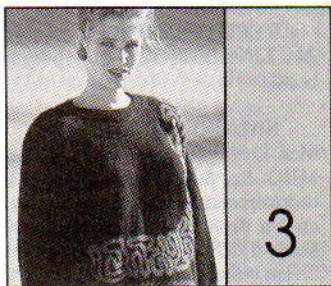

**MACHINES:** C of D met DB. **BENODIGDHEDEN:** 50% acryl / 50% mohair, 400 m/100 g - A: 290 (310, 330, 350, 370) g zwart; B: 70 g paars. **MATEN:** Voor bovenwijdte 86 (91, 96, 101, 106) cm. **PROEFLAP:** Tr. st. - 40 st. = 15,4 cm en 60 t. = 17,1 cm (Sg. ca. 8). **BOORDSTEEK:** 1 x 1, Sg. 1/1. **OPMERKINGEN:** Zie patroonblad 4, 5, 6(D), en 7 (I).

#### ACHTERPAND

Met RG, over 132 (138, 144, 152, 158) HB-nld. opzetten en een paar t. breien. SAR. 000. Met A, Sg. 8, 15 t. breien. Op de 1e toer van het enkele motief instellen - de gekozen naaldstand op 090 (087, 084, 080, 077) zetten en 1 t. breien om de nld. te selekteren. Met A in TVO-A en B in TVO-B, tot TT 98 breien. Aan weerskanten een merkdraadje aanbrengen. Tot TT 200 breien. De mid-

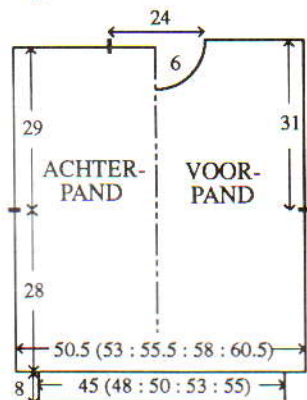

delste 62 st. rest-breien. 35 (38, 41, 45, 48) st aan weerskanten rest-breien (schouders). *Tailleboord:* 117 (123, 129, 137, 143) HB-nld. naar de B-st. schuiven. Met de verkeerde kant van het werk naar u toe, de st. van het achterpand op nld. terugzetten, gelijk verdeeld over de t. Met A, Sg. 8, 1 t. breien. Op boordst. overzetten. 000. Tot TT 39 breien. Sg. 10/8, 1 t. breien. Alle st. naar het HB overzetten en met de tongennaald afkanten.

#### VOORPAND

Als ACHTERPAND, tot TT 186, maar partoonvariatioetoets 1 (omgekeerde volgorde) gebruiken en de gekozen naaldstand op 060 (063, 066, 070, 073) zetten.

#### Hals

Een aantekening van de patroonpositie maken. De middelste 22 st. rest-breien. De st. links rest-breien. SAR. 1 t. breien. 1 x 4 st., 2 x 3 st. en 4 x 2 st. aan het beg. van de volg. en elke 2e t. afkanten, en vervolgens 2 x 1 st. mind. Tot TT 206 breien en de overbl. 35 (38, 41, 45, 48) st. rest-breien. De st. links op nld. terugzetten en deze zijde in spiegelbeeld afbreien. *Tailleboord:* Zie ACHTERPAND.

#### HALSBOORD

Eén schoudernaad sluiten door de st. van het voor- en achterpand op nld. terug te zetten, met de goede kant naar elkaar toe. Met A, Sg. 10, 1 t. breien en afkanten. Met A, over 143 HB-nld. voor boordst. opzetten. 000. Tot TT 12 breien. Alle st. naar het HB overzetten. Sg. 8, 1 t. breien. Met de goede kant van het werk naar u toe, hetzelfde aantal st. langs de hals opnemen en op nld. zetten. 4 t. breien en rest-breien. Tweede schoudernaad sluiten. Halsboordnaad sluiten, en de boord met een stikst. vastzetten door de laatste t. die met A gebreid is.

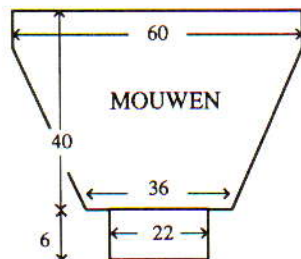

#### MOUWEN

156 HB-nld. naar de B-st. schuiven. Met de verkeerde kant van het werk naar u toe, hetzelfde aantal st. langs het armsgat tussen de merkdraadjes opnemen en op nld. zetten. 000. Met A, Sg. 8, tot TT 12 breien. 31 x 1 st. aan weerskanten van de volg. en elke 4e t. mind. Tot TT 140 breien en de overbl. 94 st. rest-breien. *MOUWBOORDEN:* Zie Tailleboord (ACHTER/VOORPAND), over 67 HB-nld.

#### AFWERKING

Zij- en mouwnaden sluiten.

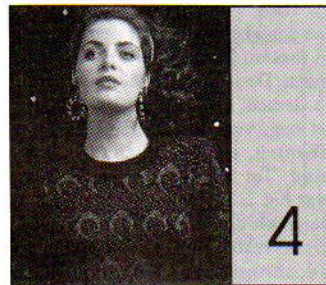

**MACHINES:** A, C of D met DB. **BENODIGDHEDEN:** 100% acryl, 494 m/100 g - A: 400 (420, 440, 460, 480) g marineblauw. 20% gemetalliseerd polyester/80% viscose, 500 m/100 g - B: 225 (250, 275, 300, 325) g blauw. **MATEN:** Voor bovenwijdte 86 (91, 96, 101, 106) cm. **PROEFLAP:** Noors - 40 st. = 12,1 cm en 60 t. = 14,2 cm (Sg. ca. 5). **BOORDSTEEK:** 2 x 1 (zie Afkortingingen), Sg. 1/1. **OPMERKINGEN:** Zie patroonblad 13(C).

#### ACHTERPAND

Met RG, over 168 (176, 184, 192, 200) HB-nld. opzetten en een paar t. breien. SAL. Op de 1e noorse patroontoer instellen en met A, Sg. 5, 1 t. breien om de nld. te selekteren. 000. Met A in TVO-A en B in TVO-B, tot TT 136 breien.

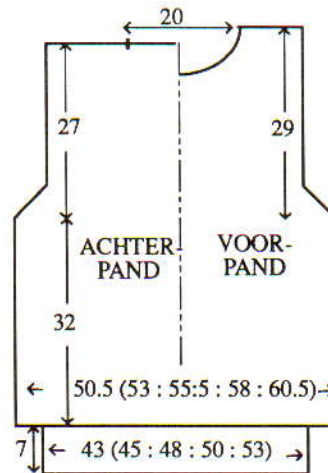

#### Armsgat

3 st. aan het beg. van de volg. 2 t. afkanten. 25 x 1 st. aan weerskanten van de volg. en elke 2e t. mind. Tot TT 250 breien. De middelste 66 st. rest-breien. De overbl. 23 (27, 31, 35, 39) st. aan weerskanten rest-breien (schouders). *Tailleboorden:* 143 (149, 158, 167, 176) HB-nld. naar de B-st. schuiven. Met de verkeerde kant van het werk naar u toe, de st. van het achterpand op nld. terugzetten, gelijk verdeeld over de t. Op boordst. overzetten. 000. Met A, tot TT 39 breien. Sg. 10/8, 1 t. breien. Alle st. naar het HB overzetten en elke st. apart met de tongennaald afkanten.

#### VOORPAND

Als ACHTERPAND, tot TT 216.

#### Hals

Een aantekening van de patroonpositie maken. De middelste 16 st. rest-breien. De st. links rest-breien. SAR. 1 t. breien. 1 x 4 st., 2 x 3 st. en 3 x 2 st. aan het beg. van de volg. en elke

2e t. afkanten, en vervolgens 9 x 1 st. mind. Tot TT 258 breien en de overbl. 23 (27, 31, 35, 39) st. rest-breien. De st. links op nld. terugzetten en deze zijde in spiegelbeeld afbreien.

#### HALSBOORD

Eén schoudernaad sluiten door de st. van het voor- en achterpand op nld. terug te zetten, met de goede kant naar elkaar toe. Met A, Sg. 10, 1 t. breien en afkanten. Met A, over 165 HB-nld. voor boordst. opzetten. 000. Tot TT 20 breien. Alle st. naar het HB overzetten. Sg. 5, 1 t. breien. Met de goede kant van het werk naar u toe, hetzelfde aantal st. langs de hals opnemen en op dezelfde nld. zetten. 4 t. breien en rest-breien. Tweede schoudernaad sluiten. Halsboordnaad sluiten en met een stikst. vastzetten door de laatste t. die met A is gebreid.

#### MOUWEN

Met RG, over 120 HB-nld. opzetten en een paar t. breien. SAL. Op de 1e noorse patroontoer instellen en met A, Sg. 5, 1 t. breien om de nld. te selekteren. 000. Met A in TVO-A en B in TVO-B, tot TT 7 breien. 23 x 1 st. aan weerskanten van de volg. en elke 7e t. meerd. Tot TT 170 breien.

#### Mouwkop

3 st. aan het beg. van de volg. 2 t. afkanten. 17 x 1 st. aan weerskanten van de volg. en elke 2e t. mind. 20 x 2 st., 14 x 3 st. en 6 x 4 st. aan het beg. van de volg. en elke t. afkanten. De overbl. 20 st. afkanten. *Mouwboorden:* 77 HB-nld. naar de B-st. schuiven. Met de verkeerde kant van het werk naar u toe, de st. van de mouw op nld. terugzetten, gelijk verdeeld over de t. Op boordst. overzetten. 000. Met A, tot TT 55 breien. Sg. 10/8, 1 t. breien. Alle st. naar het HB overzetten en elke st. apart met de tongennaald afkanten.

#### AFWERKING

Delen opspelden en lichtjes aan de averechte kant oppersen. Zij- en mouwnaden sluiten. Mouwen inzetten.

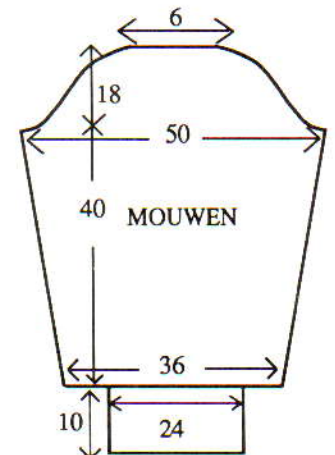



**MACHINES:** D met DB en DB-kleurenwisselaar. **BENODIGDHEDEN:** 100% acryl, 494 m/100 g - A: 480 (500, 520, 540, 560) g marineblauw. 20% gemetaliseerd polyester/80% viscose, 500 m/100 g - B: 70 (75, 80, 85, 90) g zilverkleur. **MATEN:** Voor bovenwijdte 86 (91, 96, 101, 106) cm. **PROEFLAP:** Half-jacquard - 40 st. = 11,9 cm en 60 t. = 7,5 cm (Sg. ca. 3<sup>o</sup>/1). **Boordsteekpatr.** - 40 st. = 11,9 cm en 60 t. = 12,5 cm (Sg. ca. 3<sup>o</sup>/1). **Tr. st.** - 40 st. = 11,7 cm en 60 t. = 12,7 cm (Sg. ca. 5). **BOORDSTEEK:** 2 x 1 (zie Afkortingen), Sg. 1/1. **OPMERKINGEN:** Het voorpand wordt met half-jacquard gebreed [patroonvariatioets 7 (KRC)]. Eén motief over de middelste nld. programmeren. Het achterpand wordt met het boordsteekpatr. gebreed. De mouwen worden in tr. st. gebreed. Naaldenstand voor half-jacquard en boordsteekpatr.: alle HB-nld. en elke 3e DB-nld. op de B-st. Zie patroonblad 8, 9(A), 10(B) en 11(B).

#### ACHTERPAND

\*Met A, over 170 (179, 185, 194, 200) HB-nld. voor boordst. opzetten. 000. Tot TT 41 breien. Op naaldenstand overzetten. 0 (1, 1, 0, 0) st. meer.\* Sg. 3<sup>o</sup>/1, 1 t. breien. 000. Van hieraf het boordsteekpatr. breien. Tot TT 154 breien. Aan weerskanten een merkdraadje aanbrengen. Tot TT 268 breien. Alle st. naar het HB overzetten. Sg. 5, 1 t. breien. De middelste 48 st. rest-breien. De overbl. 61 (66, 69, 73, 76) st. aan weerskanten rest-breien (schouders).

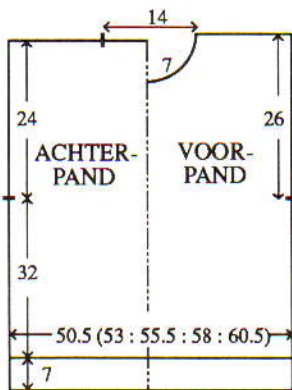

#### VOORPAND

Als ACHTERPAND van \* tot \* herh. Sg. 3<sup>o</sup>/1, op de 1e half-jacquard patroontoer instellen en 1 t. breien om de nld. te selekteren. 000. Beide HB PART-toetsen indrukken en van hieraf half-jacquard breien. Tot TT 256 breien. Aan weerskanten een merkdraadje aanbrengen. Tot TT 407 breien.

#### Hals

Een aantekening van de patroonpositie maken. De middelste 14 st. rest-breien. De st. rechts rest-breien. SAL. 1 t. breien. 2 x 3 st. en 3 x 2 st. aan het beg. van de volg. en elke 4e t. afkanten, en vervolgens 5 x 1 st. mind. Tot TT 464 breien. Alle st. naar het HB overzetten. Sg. 5, 1 t. breien en de overbl. 61 (66, 69, 73, 76) st. rest-breien. De st. rechts op nld. terugzetten en deze zijde in spiegelbeeld afbreien.

#### HALSBOORD

Eén schoudernaad sluiten door de st. van het voor- en achterpand op nld. terug te zetten, met de goede kant naar elkaar toe. Met A, Sg. 10, 1 t. breien en afkanten. 119 HB-nld. naar de B-st. schuiven. Met de goede kant van het werk naar u toe, hetzelfde aantal st. langs de hals opnemen en op nld. zetten. Met A, Sg. 6, 1 t. breien. Op boordst. overzetten (indien nodig st. bijmaken). 000. Tot TT 30 breien. Alle st. naar het HB overzetten. Sg. 5, 2 t. breien en rest-breien. Tweede schoudernaad sluiten. Halsboordnaad sluiten, boord naar buiten slaan en met een stikst. vastzetten door de laatste t. die met A is gebreed.

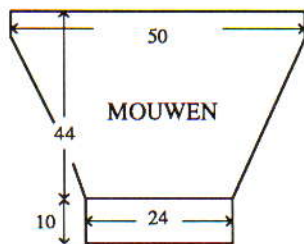

#### MOUWEN

166 HB-nld. naar de B-st. schuiven. Met de verkeerde kant van het werk naar u toe, hetzelfde aantal st. langs het armgat tussen de merkdraadjes opnemen en op nld. zetten. Van hieraf tr. st. breien. Tot TT 6 breien. 24 x 1 st. aan weerskanten van de volg. en elke 6e t. mind., vervolgens 13 x 1 st. aan weerskanten van elke 4e t. en 5 x 1 st. aan weerskanten van elke 2e t. Tot TT 208 breien. *Mouwboorden:* Op 2 x 2 boordst. overzetten. 000. Sg. 1/1. Tot TT 55 breien. Sg. 10/8, 1 t. breien. Alle st. naar het HB overzetten en met de tongennaald afkanten.

#### AFWERKING

Zij- en mouwnaden sluiten.

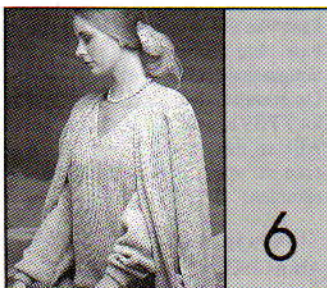

**MACHINES:** A, C of D met DB. **BENODIGDHEDEN:** 100% wol, 380 m/100 g. *Trui* - A: 500 (520, 540, 560, 580) g lichtgrijs. *Vest* - 680 (700, 720, 740, 760) g lichtgrijs. 6 knopen. **MATEN:** Voor bovenwijdte 86 (91,

96, 101, 106) cm. **PROEFLAP:** Patentsteek - 40 st. = 15,4 cm en 60 t. = 7,9 cm (Sg. ca. 3/3). **BOORDSTEEK:** 1 x 1, Sg. 0/0. **OPMERKINGEN:** Raglan: met de 3 x 1 hulpnaald en werkend vanaf de buitenrand naar het midden toe, de 1e en 2e HB-st. opnemen en deze op de 2e en 3e HB-nld. hangen. De overeenkomstige DB-st. ook verhangen. Hals: met een hulpnaald de 1e, 2e, 3e en 4e HB-st. opnemen en deze op de 2e, 3e, 4e en 5e HB-nld. hangen. De overeenkomstige DB-st. ook verhangen. Zie patroonblad 11(L).

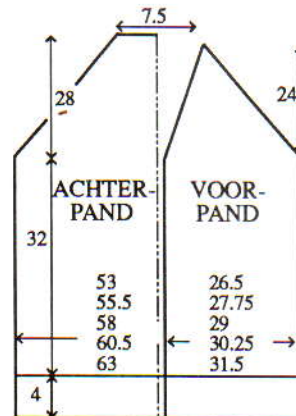

#### TRUI - ACHTERPAND

Met A, over 131 (139, 147, 155, 163) HB-nld. voor boordst. opzetten. 000. Tot TT 40 breien. 000. Sg. 3/3. Van hieraf patentst. breien. Tot TT 228 breien. 000.

#### Raglan

4 st. aan het beg. van de volg. 2 t. afkanten. Tot TT 10 breien. 10 x 2 st. aan weerskanten van de volg. en elke 10e t. mind. (zie Opmerkingen) [TT 100], en vervolgens 16 (13, 9, 5, 1) x 2 st. op elke 6e t. en 0 (5, 11, 17, 23) x 2 st. op elke 4e t. Tot TT 201 breien. Op boordst. overzetten. Sg. 10/8, 1 t. breien. Alle st. naar het HB overzetten en met de tongennaald afkanten.

#### VOORPAND

Als ACHTERPAND, tot TT 20 boven de raglanvorming.

#### Halsboord

1 st. in het midden mind. De st. links rest-breien. Doorgaan met de raglan-

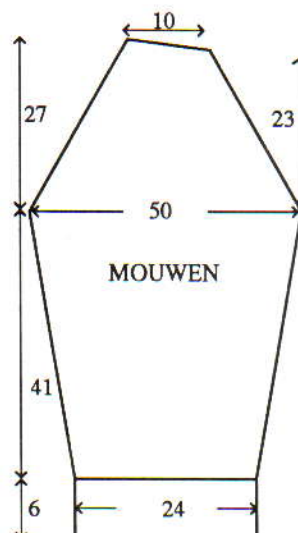

minderen als bij het achterpand en TEGELIJKERTIJD, als de TT op 30 staat, 7 x 2 st. aan de halszijde van de volg. en elke 20e t. mind. Tot TT 178 breien en de overbl. 3 st. afkanten. De st. links op nld. terugzetten en deze zijde in spiegelbeeld afbreien.

#### LINKERMOUW

Met A, over 63 HB-nld. voor boordst. opzetten. 000. Tot TT 32 breien. 000. Sg. 3/3, van hieraf patentst. breien. Tot TT 8 breien. 32 x 1 st. aan weerskanten van de volg. en elke 8e t. meer. Tot TT 312 breien. 000.

#### Raglan

4 st. aan het beg. van de volg. 2 t. afkanten. Tot TT 10 breien. 10 x 2 st. aan weerskanten van de volg. en elke 10e t. mind. (zie Opmerkingen), en vervolgens 13 x 2 st. op elke 6e t. Aan de linkerkant doorgaan met het mind. van 2 st. op elke 6e t. en TEGELIJKERTIJD, 3 x 4 st. en 1 x 2 st. aan het beg. van de volg. en elke 2e t. afkanten, en vervolgens 6 x 1 st. op elke 3e t. mind. Tot TT 202 breien en de overbl. 3 st. afkanten.

#### RECHTERMOUW

Als LINKERMOUW, in spiegelbeeld.

#### HALSBOORD

Met A, over de middelste 14 HB-nld. MHO. Sg. 8, 1 t. breien. Op de 1e tuckpatroontoer instellen en 1 t. breien om de nld. te selekteren. 000. Beide TUCK-toetsen indrukken. 5 t. breien. \*Steeknr. 2 en 3 links van '0' over de middelste 2 st. kruisen. 6 t. breien. Steeknr. 2 en 3 rechts van '0' over de middelste 2 st. kruisen. 6 t. breien\*. Van \* tot \* steeds herh. Tot TT 354 breien en afkanten.

#### AFWERKING

Raglannaden sluiten. Zij- en mouwnaden sluiten. Halsboord vastzetten.

#### VEST - ACHTERPAND

Met A, over 139 (147, 155, 163, 171) HB-nld. voor boordst. opzetten. 000. Tot TT 24 breien. 000. Sg. 3/3, van hieraf patentst. breien. Tot TT 244 breien. 000.

#### Raglan

4 st. aan het beg. van de volg. 2 t. afkanten. Tot TT 10 breien. 10 (10, 6, 6, 6) x 2 st. aan weerskanten van de volg. en elke 10e t. mind. (zie Opmerkingen), en vervolgens 18 (14, 22, 18, 14) x 2 st. op elke 6e t. en 0 (6, 4, 10, 16) x 2 st. op elke 4e t. Tot TT 211 breien. Op boordst. overzetten. Sg. 10/8, 1 t. breien. Alle st. naar het HB overzetten en met de tongennaald afkanten.

#### ZAKKEN (x 2)

Met A, over 33 HB-nld. voor boordst. opzetten. 000. Van hieraf patentst. breien. Tot TT 100 breien. Alle st. naar het HB overzetten en rest-breien.

#### LINKER VOORPAND

Met A, over 69 (73, 77, 81, 85) HB-nld. voor boordst. opzetten. 000. Tot TT 24 breien. 000. Sg. 3/3, van hieraf patentst. breien. Tot TT 100 breien.

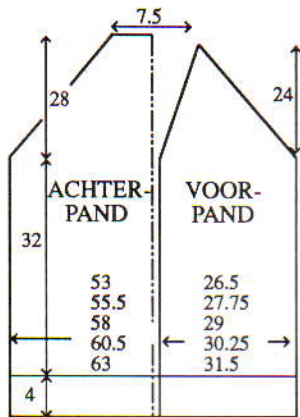

#### Zakopening

Met een aparte draad, de middelste 33 st. afkanten. Met de verkeerde kant van het werk naar u toe, de st. van de zak opnemen en op nld. zetten. Op patentst. overzetten en tot TT 244 breien. 000.

#### Raglan en hals

Raglan als bij het achterpand vormen en TEGELIJKERTIJD, 7 (9, 8, 9, 9) x 2 st. aan de linkerkant van de volg. en elke 24e (20e, 24e, 20e, 20e) t. mind. (als bij de truihals). Tot TT 188 breien en de overbl. 3 st. afkanten.

#### RECHTER VOORPAND

Als LINKER VOORPAND, in spiegelbeeld.

#### LINKERMOUW

Met A, over 67 HB-nld. voor boordst. opzetten. 000. Tot TT 32 breien. 000. Sg. 3/3, van hieraf patentst. breien. Tot TT 8 breien. 34 x 1 st. aan weerskanten van de volg. en elke 8e t. meer. Tot TT 312 breien. 000.

#### Raglan

4 st. aan het beg. van de volg. 2 t. afkanten. Tot TT 10 breien. 10 x 2 st. aan weerskanten van de volg. en elke 10e t. mind. en vervolgens 14 x 2 st. op elke 6e t. Tot TT 188 breien. 4 x 4 st. aan het beg. van de volg. en elke 2e t. afkanten, en vervolgens 4 x 1 st. op elke 4e t. mind. en TEGELIJKERTIJD aan de linkerkant doorgaan met het mind. van 2 st. op elke 6e t. Tot TT 212 breien en de overbl. 3 st. afkanten.

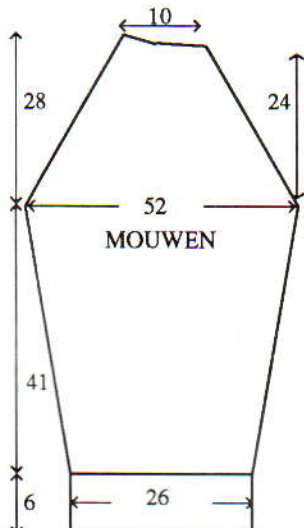

#### RECHTERMOUW

Als LINKERMOUW, in spiegelbeeld.

#### AFWERKING

Raglannaden sluiten. Zij- en mouwnaden sluiten. Halsboord breien als bij de trui. Halsboord aanzetten (niet vergeten gaten voor de knoopsgaten open te laten). Knopen aanzetten. Zakboorden: 2 biezen van 54 t. breien als bij de halsboord (trui). Aanzetten.

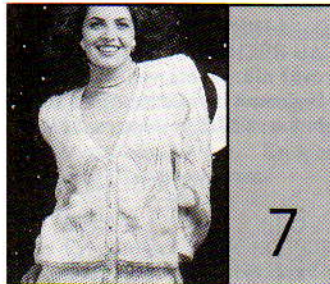

**MACHINES:** D met DB. **BENO-DIGDHEDEN:** 80% acryl/20% nylon, 316 m/100 g. **Trui:** - A: 425 (445, 465, 485, 505) g zwart. **Vest - A:** 425 (445, 465, 485, 505) g wit. 20% gemetiseerd polyester/80% viscose, 500 m/100 g. **Trui - B:** 200 (225, 250, 275, 300) g goudkleur. **Vest - B:** 175 (200, 225, 250, 275) g zilverkleur. 7 knopen. **MATEN:** Voor bovenwijdte 86 (91, 96, 101, 106) cm. **PROEFLAP:** Half-jacquard - 40 st. = 15,3 cm en 60 t. = 8,5 cm (Sg. ca. 10/2). **BOORDSTEEK:** 1 x 1, Sg. 2/2. **OPMERKINGEN:** Zie patroonblad 10(A), 11(A), 12(B) en 13(B) voor patr. 1 en 7(D) voor patr. 2. De strip voor fijn breiwerk gebruiken. Patroonvariatietoets 7 (KRC). Naaldenstand voor half-jacquard - PH-knop op H, alle HB-nld. en elke 4e DB-nld. op de B-st.

#### ACHTERPAND (TRUI/VEST)

Met A, over 147 (153, 159, 165, 171) HB-nld. voor boordst. opzetten. \*000. Tot TT 36 breien. Op naaldenstand overzetten (elke 4e DB-st. naar het HB overzetten, PH-knop op H zetten). 000. Sg. 10/2, 4 t. breien. Met B, 2 t. breien. Met A, 4 t. breien. Met B, 2 t. breien. Met A, 1 t. breien. Op de 1e toer van patr. 1 instellen, veranderknop op KCII zetten en 1 t. breien om de nld. te selecteren. Beide PART-toetsen indrukken. Van hieraf half-jacquard breien. Tot TT 194 breien. 000\*.

#### Armsgat

\*\*5 st. aan het beg. van de volg. 2 t. afkanten. 2 t. breien\*\*. Van \*\* tot \*\* herh. maar nu 4 x 4 st., 4 x 3 st. en 8 x 2 st. afkanten, en vervolgens 2 x 1 st. aan weerskanten van elke 4e t. mind. Tot TT 159 breien. \*\*\*Met B, 2 t. breien. Met A, 4 t. breien. Met B, 2 t. breien. Met A, 4 t. breien\*\*\*. De middelste 53 st. rest-breien. De overbl. 18 (21, 24, 27, 30) st. aan weerskanten rest-breien (schouders).

#### VOORPAND (TRUI)

Als ACHTERPAND, tot TT 160 boven de armsgatvorming. Met A, 2 t. breien.

#### Hals

De middelste 23 st. rest-breien. De st.

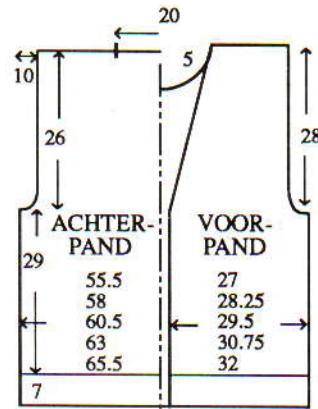

links rest-breien. SAR. 1 t. breien. 2 x 3 st. en 3 x 2 st. aan het beg. van de volg. en elke 2e t. afkanten, en vervolgens 3 x 1 st. mind., en TEGELIJKERTIJD, als de TT op 168 staat, van \*\*\* tot \*\*\* herh. en de overbl. 18 (21, 24, 27, 30) st. rest-breien. De st. links op nld. terugzetten en deze zijde in spiegelbeeld afbreien.

#### RECHTER VOORPAND

#### (VEST)

Van links naar rechts tellend en beginnend vanaf de 4e nld. rechts van '0', met A over 71 (73, 77, 79, 83) HB-nld. voor boordst. opzetten. Van \* tot \* herh.

#### Armsgat en hals

Het armsgat als bij het achterpand van de trui vormen en TEGELIJKERTIJD, 24 (23, 24, 23, 24) x 1 st. aan de linkerkant van de volg. en elke 6e t. mind. Tot TT 159 breien. Met A, 9 t. breien. Van \*\*\* tot \*\*\* herh. en de overbl. 18 (21, 24, 27, 30) st. rest-breien.

#### LINKER VOORPAND

#### (VEST)

Als RECHTER VOORPAND, in spiegelbeeld.

#### HALSBOORD (TRUI)

Eén schoudernaad sluiten door de st. van het voor- en achterpand op nld. terug te zetten, met de goede kant naar elkaar toe. Met A, Sg. 10, 1 t. breien en afkanten. Met A, over 117 HB-nld. voor boordst. opzetten. 000. Tot TT 10 breien. Alle st. naar het HB overzetten. Sg. 10, 1 t. breien. Met de goede kant van het werk naar u toe, hetzelfde aantal st. langs de hals opnemen en op nld. zetten. 1 t. breien. Met B, 2 t. breien en rest-breien. Tweede schoudernaad sluiten. Halsboordnaad sluiten en boord met een stikst. vastzetten door de laatste t. die met B gebreid is.

#### KNOOPSGATENBIES

#### (VEST)

De schouderleden sluiten door de st. van het voor- en achterpand op nld. terug te zetten, met de goede kant naar elkaar toe. Met A, Sg. 10, 1 t. breien en afkanten. Met A, over 167 HB-nld. voor boordst. opzetten. 000. Tot TT 5 breien. Van rechts naar links werken en beginnen vanaf de 3e nld. rechts, 7 knoopsgaten van 2 st. maken met 12 st. tussen de knoopsgaten. Tot TT 10 breien. Alle st. naar het HB overzetten. Sg. 10, 1 t. breien. Met de goede kant van het rechter

voorpand naar u toe, hetzelfde aantal st. langs de opening tot aan de schoudernaad opnemen en op nld. zetten. 1 t. breien. Met B, 2 t. breien en rest-breien.

#### KNOPENBIES (VEST)

Als knoopsgatenbies, zonder de knoopsgaten en in spiegelbeeld.

#### ACHTERHALSBOORD (VEST)

Als KNOPENBIES, over 53 HB-nld. Halsboordnaden sluiten en boord met een stikst. vastzetten door de laatste t. die met B gebreid is.

#### MOUWEN

Met RG, over 94 HB-nld. opzetten en een paar t. breien. SAL. 000. Op naaldenstand overzetten en met A, Sg. 10/2, 4 t. breien. Met B, 2 t. breien. Met A, 4 t. breien. 18 x 1 st. aan weerskanten van de volg. en elke 10e t. mind. en TEGELIJKERTIJD, met B, 2 t. breien. Op de 1e toer van patr. 2 instellen en met A, 1 t. breien om de nld. te selecteren. Van hieraf half-jacquard breien. Tot TT 198 breien. 000.

#### Mouwkop

\*\*\*3 st. aan het beg. van de volg. 2 t. afkanten. 2 t. breien\*\*\*\*. Van \*\*\*\* tot \*\*\*\* herh. 2 st. aan het beg. van de volg. 2 t. afkanten. 2 t. breien. 8 x 1 st. aan weerskanten van de volg. en elke 20e t. mind., en vervolgens 2 x 1 st. op elke 8e t. Tot TT 172 breien. 3 x 1 st. aan weerskanten van de volg. en elke 4e t. mind., en vervolgens 5 x 1 st. op elke 2e t. en TEGELIJKERTIJD, als de TT op 180 staat, met B, 2 t. breien, met A, 4 t. breien, met B, 2 t. breien en met A, 4 t. breien. Tot TT 192 breien en de overbl. 78 st. afkanten. **Mouwboorden:** 61 HB-nld. naar de B-st. schuiven. Met de verkeerde kant van het werk naar u toe, de st. van de mouw op nld. terugzetten, gelijk verdeeld over de t. Met A, Sg. 10, 1 t. breien. Op boordst. overzetten. 000. Tot TT 39 breien. Sg. 10/8, 1 t. breien. Alle st. naar het HB overzetten en met de tongennaad afkanten.

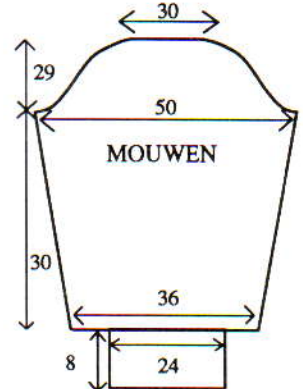

#### AFWERKING

Alle delen afborstelen. Zij- en mouwnaden sluiten. Mouwen inzetten (de kop wat rimpelen totdat zij past). Knopen aanzetten.

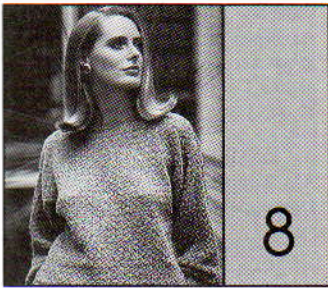

**MACHINES:** A, C of D met DB en HB-kleurenwisselaar. **BENODIGDHEDEN:** 100% viscose, 346 m/100 g - A: 260 (280, 300, 320, 340) g blauw. 100% acryl, 360 m/100 g - B: 175 (190, 205, 220, 235) g blauw. **MATEN:** Voor bovenwijdte 86 (91, 96, 101, 106) cm. **PROEFLAP:** Tuckst. - 40 st. = 20 cm en 60 t. = 13,2 cm (Sg. ca. 10). **BOORDSTEEK:** 2 x 1 (zie Afkortingen), Sg. 3/3. **OPMERKINGEN:** Zie patroonblad 11(J). Naaldenstand:

||||| . . . ||||| . . . ||||| . . .

Tucksteekstrepen: afwisselend 4 t. B en 4 t. A. Bij het breien van tuck, de DB-kam niet verwijderen en veel gewichtjes gebruiken. Tijdens het breien hangt de goede kant van het werk naar u toe.



#### VOOR/ACHTERPAND

Met A, over 107 (113, 116, 119, 128) HB-nld. voor boordst. opzetten. 000. Tot TT 50 breien. SAR. Alle st. naar het HB overzetten. 2 (0, 1, 2, 1) st. meer. \*Op bovenstaande naaldenstand overgaan. Op de 1e tuckpatroontoer instellen. Veranderknop op KCII zetten. Sg. 10, 1 t. breien om de naalden te selecteren. 000. Beide TUCK-toetsen indrukken en van hieraf tuckst. breien.\* Tot TT 138 breien. Aan weerskanten een merkdraadje aanbrengen. Tot TT 252 breien. Alle nld. die op de A-st. staan naar de B-st. schuiven. De st. van de vorige toer opnemen en op de lege nld. hangen. Met A, Sg. 5, 1 t. breien. Op boordst. overzetten (indien nodig st. bijmaken). 000. Sg. 4/4, tot TT 9 breien. Sg. 10/8, 1 t. breien. Alle st. naar het HB overzetten en met de tongennaald afkanten.

#### MOUWEN

De schouderaden sluiten (30 cm in het midden openlaten). 117 HB-nld. naar de B-st. schuiven. Met de verkeerde kant van het werk naar u toe, hetzelfde aantal st. langs het armsgat tussen de merkdraadjes opnemen en

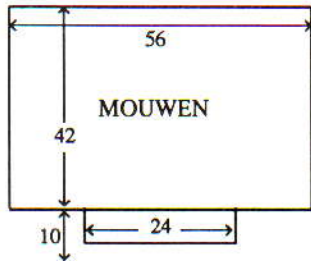

op nld. zetten. SAL. Met A, Sg. 6, 1 t. breien. Van \* tot \* herh. Tot TT 188 breien. Met A, 1 t. breien en rest-breien. **Mouwboorden:** 47 HB-nld. naar de B-st. schuiven. Met de verkeerde kant van het werk naar u toe, de st. van de mouw op nld. terugzetten, gelijk verdeeld over de t. Op boordst. overzetten. 000. Met A, tot TT 49 breien. Sg. 10/8, 1 t. breien. Alle st. naar het HB overzetten en elke st. apart met de tongennaald afkanten.

#### AFWERKING

Zij- en mouwnaden sluiten.

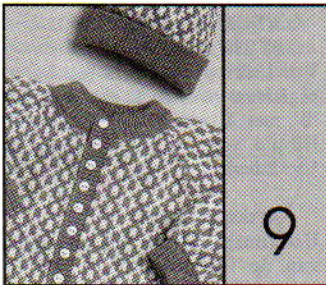

**MACHINES:** A, C of D met DB en G-slede voor [1]. **BENODIGDHEDEN:** 45% acryl/30% nylon/25% wol, 475 m/100 g. [1] A: 195 (215, 235, 255, 275) g blauw. [2] B: 160 (175, 190, 205, 220) g wit; A, C en D: 35 (40, 45, 50, 55) g resp. blauw, geel en roze. [3] D: 245 (260, 275, 290, 305) g roze. 1 m kant. [4] A: 110 (125, 140, 155, 170) g blauw; B: 85 (95, 105, 115, 125) g wit. 8 knopen. **MATEN:** Voor bovenwijdte 45 (47, 49, 51, 53) cm |leeftijd ca. 0-3 (3-6, 6-9, 9-12, 12-18) maanden; lengtemaat ca. 62 (68, 74, 80, 86) cm. **PROEFLAP:** [1] Ribbelst. - 40 st. = 12,1 cm en 60 t. = 13,3 cm (Sg. ca. 7). [2] Noors - 40 st. = 12,5 cm en 60 t. = 16,6 cm (Sg. ca. 7). [3] Kant/Fijnkant - 40 st. = 14,3 cm en 60 t. = 16 cm (Sg. ca. 8). [4] Tuckst. - 40 st. = 17,4 cm en 60 t. = 11,3 cm (Sg. ca. 8). **BOORDSTEEK:** 1 x 1, Sg. 1/1. **OPMERKINGEN:** Zie patroonblad 9(D) voor [1], 11(F) voor [2], 9(B) voor [3] en 11(G) voor [4]. [1]: Bij het breien van boordst. de met 'x' aangegeven st. op elke 4e t. kruisen.



[2] - noors: Met B in TVO-A, afwisselend 8 t. met A, C en D in TVO-B breien. [3] - Kant/fijn kant met D. [4] - Tuckst.: afwisselend 2 t. met A en B.

#### RECHTER ACHTERPIJP

Met RG en van links naar rechts tellend, over [1] 47 (49, 53, 57, 59), [2] 45 (48, 51, 54, 58), [3] 39 (42, 45, 47, 50), [4] 31 (34, 36, 38, 40) HB-nld. opzetten beginnend bij naaldnr. [1]

50 (52, 57, 61, 63), [2] 48 (51, 54, 57, 61), [3] 42 (45, 48, 50, 53), [4] 34 (37, 39, 41, 43) links van '0' en een paar t. breien. SAR. Met de hoofdkleur, Sg. 7, [1] en [3], 2 t. breien, [2] en [4], 1 t. breien. Op de 1e patroontoer instellen en 1 t. breien om de nld. te selecteren. 000. Van hieraf het steekpatr. breien. Tot [1] TT 64 (72, 82, 94, 108), [2] TT 52 (58, 66, 76, 86), [3] TT 52 (60, 68, 80, 90), [4] TT 74 (86, 96, 112, 128) breien en rest-breien.

#### LINKER ACHTERPIJP

Als RECHTER ACHTERPIJP, maar over nld. rechts van '0' opzetten beginnend bij naaldnr. 5. 1 t. minder breien en NIET rest-breien. SAL.

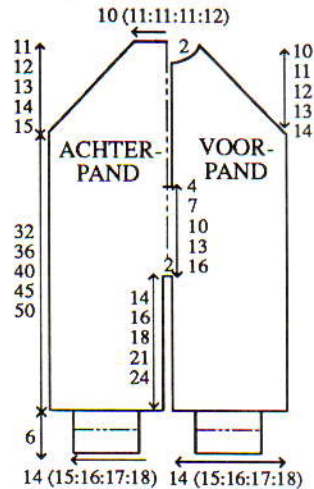

#### BOVENLIJFJE - ACHTERPAND

7 st. aan het beg. van de volg. t. opzetten. Aan de linkerkant [1] 47 (49, 53, 57, 59), [2] 45 (48, 51, 54, 58), [3] 39 (42, 45, 47, 50), [4] 31 (34, 36, 38, 40) HB-nld. naar de B-st. schuiven. De st. van de rechter achterpijp op nld. terugzetten en op de juiste patroontoer instellen. Tot [1] TT 146 (162, 182, 212, 226), [2] TT 116 (130, 144, 162, 180), [3] TT 120 (136, 150, 170, 188), [4] TT 170 (192, 212, 238, 266) breien.

#### Raglan

3 st. aan het beg. van de volg. 2 t. afkanten. [1] 18 (21, 22, 24, 28) x 1 st. aan weerskanten van de volg. en elke 2e t. mind., en vervolgens 13 (9, 13, 15, 11) x 1 st. aan weerskanten van elke t. [2] 10 (11, 13, 14, 16) x 1 st. aan weerskanten van de volg. en elke 2e t. mind., en vervolgens 19 (21, 21, 23, 23) x 1 st. aan weerskanten van elke t. [3] 16 (14, 19, 21, 24) x 1 st. aan weerskanten van de volg. en elke 2e t. mind., en vervolgens 9 (13, 11, 11, 9) x 1 st. aan weerskanten van elke t. [4] 9 (10, 11, 11, 13) x 1 st. aan weerskanten van de volg. en elke 4e t. mind., en vervolgens 11 (12, 13, 15, 14) x 1 st. aan weerskanten van elke 2e t. Tot [1] TT 196 (216, 240, 276, 294), [2] TT 156 (174, 192, 214, 236), [3] TT 162 (182, 200, 224, 246), [4] TT 228 (256, 282, 312, 346) breien en de overbl. [1] 33 (37, 37, 41) st., [2] 33 (35, 35, 39) st., [3] 29 (31, 31, 31, 35) st., [4] 23 (25, 25, 27) st. rest-breien.

**LINKER VOORPIJP**  
Als RECHTER ACHTERPIJP.

**RECHTER VOORPIJP**  
Als LINKER ACHTERPIJP.

#### BOVENLIJFJE - VOORPAND

Als BOVENLIJFJE - ACHTERPAND, tot [1] TT 82 (104, 128, 152, 180), [2] TT 66 (84, 102, 122, 144), [3] TT 68 (86, 104, 128, 150), [4] TT 96 (122, 148, 180, 212) breien.

#### Split

De middelste 7 st. afkanten. De st. links rest-breien. Aan de linkerkant 1 st. meer. SAR. Tot [1] TT 146 (162, 182, 212, 226), [2] TT 116 (130, 144, 162, 180), [3] TT 120 (136, 150, 170, 188), [4] TT 170 (192, 212, 238, 266) breien.

#### Raglan

3 st. aan het beg. van de volg. t. afkanten. 1 t. breien. Aan de rechterkant [1] 18 (21, 22, 24, 28) x 1 st. op de volg. en elke 2e t. mind., en vervolgens 9 (5, 9, 11, 7) x 1 st. op elke t., [2] 10 (11, 13, 14, 16) x 1 st. op de volg. en elke 2e t. mind., en vervolgens 15 (17, 17, 19, 19) x 1 st. op elke t., [3] 16 (14, 19, 21, 24) x 1 st. op de volg. en elke 2e t. mind., en vervolgens 5 (9, 7, 7, 5) x 1 st. op elke t., [4] 9 (10, 11, 11, 13) x 1 st. op de volg. en elke 4e t. mind. en vervolgens 9 (10, 11, 13, 12) x 1 st. op elke 2e t. en TEGELIJKERTIJD, als de TT op [1] 181 (201, 225, 261, 279), [2] 141 (159, 185, 199, 221), [3] 147 (167, 185, 209, 231), [4] 213 (241, 267, 297, 331) staat ...

#### Hals

[1] 1 x 8 (11, 10, 10, 12) st., [2] 1 x 8 (8, 9, 9, 11) st., [3] 1 x 5 (6, 6, 6, 8) st., [4] 1 x 3 (4, 4, 4, 5) aan het beg. van de volg. en elke 2e t. afkanten, vervolgens 3 x 2 st. 1 x 1 st. mind. Tot [1] TT 192 (212, 236, 272, 290), [2] TT 152 (170, 196, 210, 232), [3] TT 158 (178, 196, 220, 242), [4] TT 224 (252, 278, 308, 342) breien. De overbl. 3 st. afkanten. De st. links op nld. terugzetten en deze zijde in spiegelbeeld afbreien.

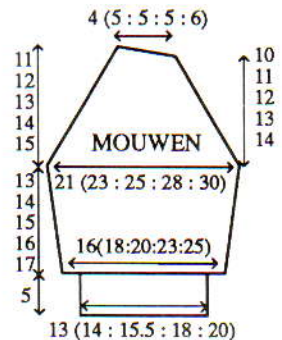

#### LINKERMOUW

Met RG over [1] 53 (59, 65, 75, 81), [2] 52 (58, 64, 74, 80), [3] 46 (50, 56, 64, 70), [4] 37 (41, 45, 53, 57) HB-nld. opzetten en een paar t. breien. SAR. Met de hoofdkleur, Sg. 7, [1] en [3], 2 t. breien, [2] en [4], 1 t. breien. Op de 1e patroontoer instellen en 1 t. breien om de nld. te selecteren. 000. Van hieraf het steekpatr. breien. Tot TT 6 breien. [1] 9 x 1 st. aan weerskanten van de volg. en elke



6e t. mind. [2] 8 x 1 st. aan weerskanten van de volg. en elke 6e t. mind. [3] 7 x 1 st. aan weerskanten van de volg. en elke 6e t. mind. [4] 6 x 1 st. aan weerskanten van de volg. en elke 10e t. mind. Tot [1] TT 60 (64, 68, 72, 76), [2] TT 48 (52, 56, 60, 64), [3] TT 50 (52, 56, 60, 64), [4] TT 70 (74, 80, 86, 90) breien.

#### Raglan

3 st. aan het beg. van de volg. 2 t. afkanten. [1] 21 (24, 25, 26, 29) x 1 st. aan weerskanten van de volg. en elke 2e t., mind., en vervolgens 3 (1, 3, 7, 5) x 1 st. aan weerskanten van elke t. [2] 12 (15, 16, 15, 18) x 1 st. aan weerskanten van de volg. en elke 2e t. mind., en vervolgens 11 (9, 11, 17, 15) x 1 st. aan weerskanten van elke t., [3] 18 (20, 22, 22, 25) x 1 st. aan weerskanten van de volg. en elke 2e t. mind., en vervolgens 1 (0, 1, 5, 3) x 1 st. aan weerskanten van elke t., [4] 11 (13, 14, 12, 14) x 1 st. aan weerskanten van de volg. en elke 4e t. mind. en vervolgens 5 (4, 5, 11, 10) x 1 st. aan weerskanten van elke 2e t. Aan de linkerkant doorgaan met minderen: [1] [2] en [3] - 1 st. op elke t., [4] 1 st. op elke 2e t. en TEGELIJKERTIJD, [1] 2 x 4 (5, 5, 5, 7) st., [2] 2 x 4 (5, 5, 5, 7) st., [3] 2 x 4 (4, 4, 4, 6) st., [4] 2 x 3 (4, 4, 4, 4) st. aan het beg. van de volg. en elke 2e t. afkanten. De overbl. [1] 5 (7, 7, 7, 7) st., [2] 4 (6, 6, 6, 6) st., [3] 4 (6, 6, 6, 6) st., [4] 3 (3, 3, 3, 5) st. afkanten. **Mouwboorden:** 37 (39, 43, 51, 57) HB-nld. naar de B-st. schuiven. Met de verkeerde kant van het werk naar u toe, de st. van de mouw op nld. terugzetten, gelijk verdeeld over de t. Met de hoofdkleur, Sg. 7, 1 t. breien. Op bordst. overzetten. 000. Tot TT 27 breien. Sg. 10/8, 1 t. breien. Alle st. naar het HB overzetten en met de tongennaald afkanten.

#### RECHTERMouw

Als LINKERMouw, in spiegelbeeld.

#### ENKELBOORDEN

Raglannaden sluiten. Zij- en mouwnaden sluiten. Mouwboorden naar binnen slaan en vastzetten. 41 (43, 45, 49, 51) HB-nld. naar de B-st. schuiven. Met de verkeerde kant van het werk naar u toe, de st. van de onderkant van de pijp opnemen en op nld. zetten, gelijk verdeeld over de t. Met de hoofdkleur, Sg. 7, 1 t. breien. Op bordst. overzetten. 000. Tot TT 31 breien. Sg. 10/8, 1 t. breien. Alle st. naar het HB overzetten en met de tongennaald afkanten. Binnenpij-naad sluiten. Enkelboorden naar binnen slaan en vastzetten.

#### HALSBOORD

87 (103, 103, 103, 119) HB-nld. naar de B-st. schuiven. Met de goede kant van het werk naar u toe, hetzelfde aantal st. langs de hals opnemen en op nld. zetten. Met de hoofdkleur, Sg. 7, 1 t. breien. Op bordst. overzetten. 000. Tot TT 24 breien. Alle st. naar het HB overzetten. Sg. 7, 2 t. breien en rest-breien. De boord naar buiten slaan en met een stikst. vastzetten door de laatste t. die met de hoofdkleur gebreid is.

#### KNOOPSGATENBIES

73 HB-nld. naar de B-st. schuiven. Met de verkeerde kant van het werk naar u toe, hetzelfde aantal st. langs de rechter vooropening opnemen en op nld. zetten. Met de hoofdkleur, Sg. 7, 1 t. breien. Op bordst. overzetten. 000. Tot TT 6 breien. 8 knoopsgaten van 1 st. gelijk verdeeld over de t. maken. Tot TT 11 breien. Sg. 10/8, 1 t. breien. Alle st. naar het HB overzetten en met de tongennaald afkanten.

#### KNOPENBIES

Als KNOOPSGATENBIES, zonder de knoopsgaten.

#### AFWERKING

De biezen aan de afgekante rand van het voorpand zetten. Knopen aanzetten. [3] Kant aanzetten.

#### MUTS

Met de hoofdkleur, over 133 (139, 145, 151, 159) HB-nld. voor bordst. opzetten. 000. Tot TT 32 breien. Alle st. naar het HB overzetten. [2] [3] en [4] Rest-breien. [2] 129 (135, 141, 147, 153) HB-nld. naar de B-st. schuiven. [3] 113 (117, 123, 129, 135) HB-nld. naar de B-st. schuiven. [4] 93 (97, 101, 107, 111) HB-nld. naar de B-st. schuiven. [2], [3] en [4] Met de verkeerde kant van het werk naar u toe, de st. op nld. terugzetten, gelijk verdeeld over de t. 2 t. breien. 000. Van hieraf het steekpatr. breien. Tot [1] TT 36 (42, 46, 50, 56), [2] TT 32 (32, 40, 40, 48), [3] TT 30 (34, 38, 42, 46), [4] TT 42 (48, 54, 58, 64) breien. Met de hoofdkleur, 2 t. tr. st. breien. Elke 2e st. op de nld. ernaast zetten (de lege nld. op de A-st. laten staan). Met Sg. 4 beg. en de steekgrootte op elke 2e t. met <sup>ooo</sup> vermeerderen. 6 t. breien. Garen afbreken en door de st. rijgen.

#### AFWERKING

Naad sluiten. De draad bij de kruin aantrekken en afhechten. Een pom-poen maken en aanzetten.

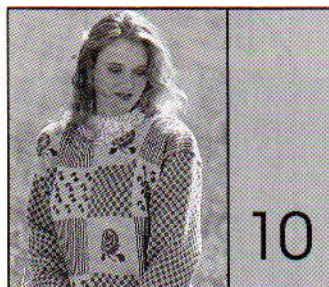

**MACHINES:** A, C of D met DB. **BENODIGDHEDEN:** 100% wol, 230 m/100 g - A: 350 (350, 350, 400, 400) g koffiekleur; B: 300 g lichtbruin; C: 100 g naturel; D: 100 g rood; E: 100 g grijs; F: 100 g groen; G: 50 g paars. **MATEN:** Voor bovenwijdte 86 (91, 96, 101, 106) cm. **PROEFLAP:** Patr. 1 (Noors) - 40 st. = 15,3 cm en 60 t. = 16,6 cm. Patr. 2 (Enkele motief) - 40 st. = 15,3 cm en 60 t. = 17,6 cm. Patr. 3 (Noors) - 40 st. = 14,5 cm en 60 t. = 17,6 cm. Patr. 4 (Noors) - 40 st. = 14,5 cm en 60 t. = 18,2 cm (Sg. ca. 10). **BOORDSTEEK:** 1 x 1, Sg. 5/5. **OPMERKINGEN:** Zie patroonblad 9(F) voor patr. 1, 9(C) voor patr. 2, 11(D) voor patr. 3 en 9(E) voor patr. 4. **Patr. 1:**

H in TVO-A en A in TVO-B. **Patr. 2:** B in TVO-A, 6 t. met D in TVO-B breien en vervolgens 20 t. met C in TVO-B. **Patr. 3:** 2 t. met alleen B breien. Met B in TVO-A, 4 t. met C in TVO-B breien en vervolgens 4 t. met E in TVO-B. 2 t. met alleen B breien. Met B in TVO-A, 4 t. met F in TVO-B breien en vervolgens 4 t. met E in TVO-B. **Patr. 4:** B in TVO-A en D in TVO-B.

#### ACHTER/VOORPAND

**BAAN A:** Met RG, over 38 (41, 41, 41, 44) HB-nld. opzetten en een paar t. breien. SAL. Op de 1e toer van patr. 1 instellen en met H, Sg. 10, 1 t. breien om de nld. te selekteren. \*000. Met H in TVO-A en A in TVO-B, van hieraf noors breien. Tot TT 48 breien. 000. Met B tot TT 10 breien. Op de 1e toer van patr. 2 instellen en 1 t. breien om de nld. te selekteren. Van hieraf het enkele motief breien. Tot TT 27 breien. Met B, tot TT 47 breien\*. Op de 1e toer van patr. 1 instellen en 1 t. breien om de nld. te selekteren. Van \* tot \* herh. 1 t. breien en rest-breien. **BAAN B:** Met RG, over 39 (41, 42, 44, 45) HB-nld. opzetten en een paar t. breien. SAL. Met B, Sg. 10, 1 t. breien. \*\*000. 2 t. breien. Op de 1e toer van patr. 3 instellen en 1 t. breien om de nld. te selekteren. Van hieraf noors breien. Tot TT 43 breien. Met B, tot TT 47 breien. Op de 1e toer van patr. 4 instellen en 1 t. breien om de nld. te selekteren. 000. Met B in TVO-A en D in TVO-B, van hieraf noors breien. Tot TT 48 breien\*\*. Van \*\* tot \*\* herh. en rest-breien. Maaswerk uitvoeren (zie teltekening). **BAAN C:** Als Baan A. **BAAN D:** Als Baan B. **Tailleboord:** De vier banen met een matrassteekje aan elkaar zetten. 117 (125, 131, 137, 143) HB-nld. naar de B-st. schuiven. Met de verkeerde kant van het werk naar u toe, de st. van het achter/voorpand op nld. terugzetten, gelijk verdeeld over de t. Met H, Sg. 10, 1 t. breien. Op bordst. overzetten. 000. Tot TT 31 breien. Sg. 10/8, 1 t. breien. Alle st. naar het HB overzetten en met de tongennaald afkanten.

#### Halsboord

73 (77, 79, 81, 85) HB-nld. naar de B-st. schuiven. Met de verkeerde kant van het werk naar u toe, de st. van de 2 middelste banen op nld. terugzetten, gelijk verdeeld over de t. Op bordst. overzetten. 000. Met H, 3 t. breien. Sg. 10/8, 1 t. breien. Alle st. naar het HB overzetten en met de tongennaald afkanten.

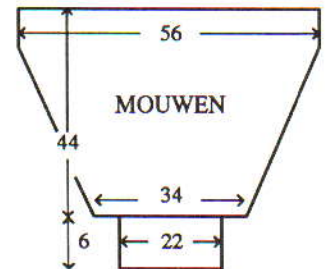

tongennaald afkanten. De schouder-naden sluiten door de st. van het voor- en achterpand op nld. terug te zetten, met de goede kant naar elkaar toe. Met B, Sg. 10, 1 t. breien en soepel afkanten.

#### MOUWEN

146 HB-nld. naar de B-st. schuiven. Met de verkeerde kant van het werk naar u toe, hetzelfde aantal st. langs het armgat (2 rechthoeken, 2 op het voorpand en 4 op het achterpand) opnemen en op nld. zetten. Op de 1e toer van patr. 1 instellen en met H, Sg. 10, 1 t. breien om de nld. te selekteren. 000. Met H in TVO-A en A in TVO-B, tot TT 15 breien. 29 x 1 st. aan weerskanten van de volg. en elke 5e t. mind. Tot TT 160 breien en de overbl. 88 st. rest-breien. **Mouwboorden:** 57 HB-nld. naar de B-st. schuiven. Met de verkeerde kant van het werk naar u toe, de st. van de mouw op nld. terugzetten, gelijk verdeeld over de t. Met H, Sg. 10, 1 t. breien. Op bordst. overzetten. 000. Tot TT 23 breien. Sg. 10/8, 1 t. breien. Alle st. naar het HB overzetten en met de tongennaald afkanten.

#### AFWERKING

Alle delen opspelden en persen. Zij- en mouwnaden sluiten.

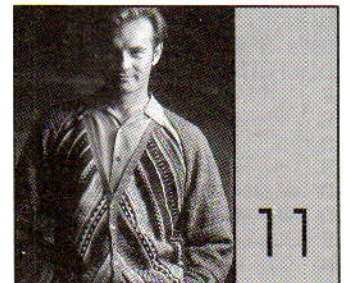

**MACHINES:** A, C of D met G-slede, DB en breigeleider. **BENODIGDHEDEN:** 100% wol, 400 m/100 g. 100% wol, 400 m/100 g. **Trui - A:** 525 (550, 575, 600, 625) g. **Vest - A:** 460 (480, 500, 520, 540) g; B: 45 g; C: 25 g; D: 45 g en E: 45 g. **Slipover - A:** 150 (160, 170, 180, 190) g; C: 40 g; B, D en E: 70 (75, 80, 75, 90) g; C: 40 g. **Sjaal - 50 g** van elke kleur. (A = donkergeel, B = lichtgroen, C = donkergroen, D = blauw en E: marineblauw.) 7 knopen. **MATEN:** Voor bovenwijdte 91 (96, 101, 106, 111) cm. **PROEFLAP:** Noors - 40 st. = 12,3 cm en 60 t. = 15 cm (Sg. ca. 7). Ribbelst. - 40 st. = 13,6 cm en 60 t. = 14,3 cm (Sg. ca. 7). Tr. st. - 40 st. = 13,8 cm en 60 t. = 14,8 cm (Sg. ca. 7). **BOORDSTEEK:** 1 x 1, Sg. 2 (G-slede) of Sg. 1/1. **OPMERKINGEN:** Zie patroonblad 5(B). Voor noors en ribbelst. wordt hetzelfde steekpatr. gebruikt. Bij het breien van noors wordt de

veranderknop op KCI gezet. De MC-toets wordt vrijgemaakt bij het breien van strepen. Raglan: de G-kammen over de 3 buitenste st. aan weerskanten gebruiken en deze na elke mind. 1 nld. verder naar het midden hangen. Er wordt geminderd door de 3 buitenste st. 1 nld. verder naar het midden te hangen. Noors:

**TVO-A TVO-B Aantal t.**

D	-	2
D	C	6
D	-	2
A	-	2
B	-	2
E	-	4
A	-	2
A	B	4
A	-	2
A	B	4
B	-	2
E	-	2
B	E	10
C	-	2
D	C	4
D	B	2
D	C	4
C	-	2
A	-	2
B	-	2
E	-	2
E	B	2
E	-	2
B	E	2
E	-	2
A	-	2
B	-	2
A	-	2
A	B	2
A	-	2
A	B	4
A	-	2
D	-	2
E	-	2
D	-	2
E	-	2
E	B	2
D	B	2
B	-	2
D	-	2
D	E	8
E	-	2
B	-	2
D	E	6
B	E	2
D	E	6
B	-	2
C	-	2

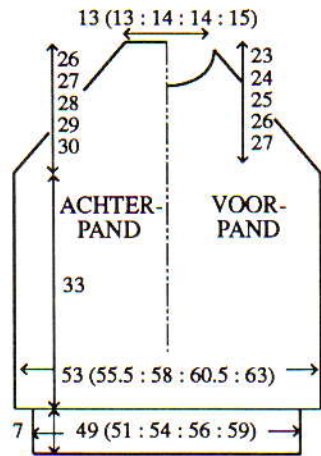

achterpand op nld. terugzetten, gelijk verdeeld over de t. Met A, Sg. 7 en de breislede, 1 t. breien. 000. Tot TT 41 boordst. breien. Sg. 10, 1 t. breien en met de tongennaald afkanten.

**VOORPAND**

Als ACHTERPAND, tot TT 218 (222, 226, 230, 234).

**Hals**

Een aantekening van de patroonpositie maken. De middelste 17 (21, 23, 27, 31) st. rest-breien. De st. links rest-breien. Doorgaan met de raglanvorming zoals bij het achterpand. 1 t. breien. 1 x 4 st., 1 x 3 st. en 2 x 2 st. aan het beg. van de volg. en elke 2e t. afkanten, en vervolgens 3 x 1 st. mind. Tot TT 238 (242, 246, 250, 254) breien en de overbl. 3 st. afkanten. De st. links op nld. terugzetten en deze zijde in spiegelbeeld afbreien.

**LINKERMOUW**

Met RG, over 96 (98, 102, 104, 108) HB-nld. opzetten en een paar t. breien. SAL. Met A, Sg. 7, 1 t. breien. 000. Op de 103e t. van het ribbelsteekpatr. instellen. Van hieraf ribbelst. breien. Tot TT 6 breien. 29 x 1 st. aan weerskanten van de volg. en elke 6e t. meer. Tot TT 176 breien.

**Raglan**

(Zie Opmerkingen.) 4 st. aan het beg. van de volg. 2 t. afkanten. 40 (43, 45, 48, 49) x 1 st. aan weerskanten van de volg. en elke 2e t. mind., en vervolgens 17 (15, 15, 13, 14) x 1 st. op elke t. Tot TT 274 (278, 282, 286, 290) breien. Aan de linkerkant doorgaan met 1 st. op elke t. te mind. en

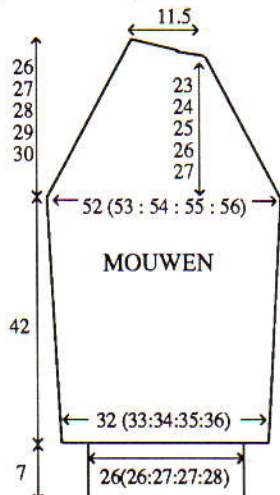

TEGELIJKERTIJD, aan de rechterkant van de volg. en elke 2e t. 2 x 5 st. en 1 x 4 st. afkanten, en vervolgens 3 x 1 st. mind. Tot TT 286 (290, 294, 298, 302) breien en de overbl. 3 st. afkanten. *Mouwboorden:* 77 (77, 81, 81, 83) HB-nld. naar de B-st. schuiven. Met de verkeerde kant van het werk naar u toe, de st. van de mouw op nld. terugzetten, gelijk verdeeld over de t. Met A, Sg. 7 en de breislede, 1 t. breien. 000. Tot TT 35 boordst. breien. Sg. 10, 1 t. breien en met de tongennaald afkanten.

**RECHTERMOUW**

Als LINKERMOUW in spiegelbeeld.

**HALSBOORD**

Alle delen opspelden en aan de averecht kant persen. Drie raglanaden met een matrasst. sluiten (één achternaad openlaten). 145 (145, 151, 151, 157) HB-nld. naar de B-st. schuiven. Met de goede kant van het werk naar u toe, hetzelfde aantal st. langs de hals opnemen en op nld. zetten. Met A, Sg. 7, 1 t. breien. 000. Tot TT 28 boordst. breien. Alle st. naar het HB overzetten. Sg. 7, 2 t. breien en rest-breien. De laatste raglan- en halsboordnaad sluiten. Boord naar buiten slaan en met een stikst. vastzetten door de laatste t. die met A gebreid is.

**AFWERKING**

Zij- en mouwnaden sluiten.

**VEST - ACHTERPAND**

Met RG, over 165 (171, 179, 187, 193) HB-nld. opzetten en een paar t. breien. SAL. Met A, Sg. 7, 1 t. breien. 000. Op de le t. van het ribbelsteekpatr. instellen. Van hieraf ribbelst. breien. Tot TT 142 breien.

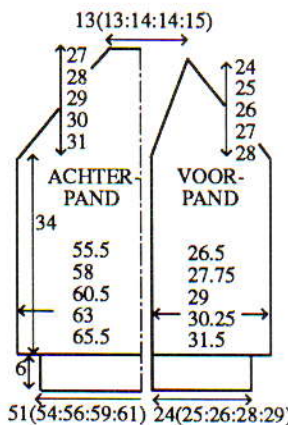

**Raglan**

(Zie Opmerkingen.) 4 st. aan het beg. van de volg. 2 t. afkanten. 54 (55, 56, 56, 59) x 1 st. aan weerskanten van de volg. en elke 2e t. mind., en vervolgens 5 (7, 9, 13, 11) x 1 st. op elke t. Tot TT 256 (260, 264, 268, 272) breien. De overbl. 39 (39, 41, 41, 45) st. afkanten. *Tailleboord:* 151 (159, 165, 175, 181) HB-nld. naar de B-st. schuiven. Met de verkeerde kant van het werk naar u toe, de st. van het achterpand op nld. terugzetten, gelijk verdeeld over de t. Met A, Sg. 7 en de breislede, 1 t. breien. 000. Tot TT 35 boordst. breien. Sg. 10, 1 t. breien

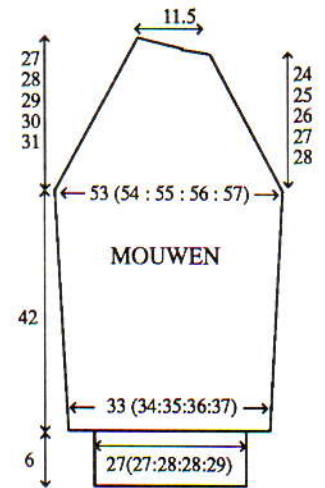

en met de tongennaald afkanten.

**RECHTER VOORPAND**

Een noorse proeflap maken en de breigeleider instellen. Een knippatroon van het rechter voorpand maken en dit op het transparant overnemen en wel zo dat de raglanvorming horizontaal valt. Noors breien en het transparant volgen. *Tailleboord:* Als bij het achterpand over 71 (75, 77, 83, 85) HB-nld.

**LINKER VOORPAND**

Als RECHTER VOORPAND, in spiegelbeeld.

**LINKERMOUW**

Met RG, over 98 (102, 104, 108, 110) HB-nld. opzetten en een paar t. breien. SAL. Met A, Sg. 7, 1 t. breien. 000. Op de 107e t. van het ribbelsteekpatr. instellen. Van hieraf ribbelst. breien. Tot TT 6 breien. 29 x 1 st. aan weerskanten van de volg. en elke 6e t. meer. Tot TT 176 breien.

**Raglan**

(Zie Opmerkingen.) 4 st. aan het beg. van de volg. 2 t. afkanten. 43 (45, 48, 50, 53) x 1 st. aan weerskanten van de volg. en elke 2e t. mind., en vervolgens 15 (15, 13, 13, 11) x 1 st. op elke t. Tot TT 278 (282, 286, 290, 294) breien. Aan de linkerkant doorgaan met 1 st. op elke t. te mind. en TEGELIJKERTIJD, aan de rechterkant van de volg. en elke 2e t. 2 x 5 st. en 1 x 4 st. afkanten, en vervolgens 3 x 1 st. mind. Tot TT 290 (294, 298, 302, 306) breien en de overbl. 3 st. afkanten. *Mouwboorden:* 81 (81, 83, 83, 87) HB-nld. naar de B-st. schuiven. Met de verkeerde kant van het werk naar u toe, de st. van de mouw op nld. terugzetten, gelijk verdeeld over de t. Met A, Sg. 7, en de breislede, 1 t. breien. 000. Tot TT 35 boordst. breien. Sg. 10, 1 t. breien en met de tongennaald afkanten.

**RECHTERMOUW**

Als LINKERMOUW in spiegelbeeld.

**BIES**

Met A, over 15 HB-nld. voor boordst. opzetten. 000. Van hieraf boordst. breien. Tot TT 4 breien. 7 knoopsgaten van 2 st. in het midden van de volg. en elke 28e t. maken. Tot TT 714 (720, 728, 736, 744) breien of net zolang breien totdat de bies langs de vooropening, achterhals en

**TRUI - ACHTERPAND**

Met RG, over 157 (165, 171, 179, 187) HB-nld. opzetten en een paar t. breien. SAL. Met A, Sg. 7, 1 t. breien. 000. Op de le t. van het ribbelsteekpatr. instellen. Van hieraf ribbelst. breien. Tot TT 138 breien.

**Raglan**

(Zie Opmerkingen.) 4 st. aan het beg. van de volg. 2 t. afkanten. 54 (54, 56, 56, 58) x 1 st. aan weerskanten van de volg. en elke 2e t. mind., en vervolgens 1 (5, 5, 9, 9) x 1 st. op elke t. Tot TT 250 (254, 258, 262, 266) breien. De overbl. 39 (39, 41, 41, 45) st. rest-breien. *Tailleboorden:* 145 (151, 171, 179, 187) HB-nld. naar de B-st. schuiven. Met de verkeerde kant van het werk naar u toe, de st. van het

mouwkop past. Afkanten.

### AFWERKING

Alle delen (behalve de bies) opspelden en persen. Zij- en mouwnaden sluiten. De biezen aanzetten. Knopen aanzetten.

### SLIPOVER - ACHTERPAND

Met RG, over 165 (173, 181, 189, 197) HB-nld. opzetten en een paar t. breien. SAL. Op de le noorse patroontoer instellen en met A, Sg. 7, 1 t. breien om de nld. te selekteren. 000. Van hieraf noors breien. Tot TT 128 breien.

### Armsgat

4 st. aan het beg. van de volg. 2 t. afkanten. 22 x 1 st. aan weerskanten van de volg. en elke 2e t. mind. Tot TT 228 (232, 236, 240, 244) breien. De middelste 69 st. rest-breien. 22 (26, 30, 34, 38) st. aan weerskanten rest-breien (schouders). *Tailleboorden:* 149 (159, 165, 175, 181) HB-nld. naar de B-st. schuiven. Met de verkeerde kant van het werk naar u toe, de st. van het achterpand op nld. terugzetten, gelijk verdeeld over de t. Met A, Sg. 7, 1 t. breien. Op boordst. overzetten. 000. Tot TT 43 breien. Sg. 10/8, 1 t. breien. Alle st. naar het HB overzetten en met de tongennaald afkanten.

### VOORPAND

Als ACHTERPAND, tot TT 134.

### Hals

Een aantekening van de patroonpositie maken. 1 st. in het midden mind. De st. links rest-breien. Doorgaan met de armsgatvorming als bij het achterpand, en TEGELDIJKERTIJD, 3 t. breien. 34 x 1 st. aan de linkerkant van de volg. en elke 3e t. mind. Tot TT 240 (244, 248, 252, 256) breien en de overbl. 22 (26, 30, 34, 38) st. rest-breien. De st. links op nld. terugzetten en deze zijde in spiegelbeeld afbreien.

### HALSBOORD

Rechter schoudernaad sluiten door de st. van het voor- en achterpand op nld. terug te zetten, met de goede kant naar elkaar toe. Met A, Sg. 10, 1 t. breien en afkanten. Met RG, over 155 (159, 163, 165, 169) HB-nld. opzetten en een paar t. breien. Met A, Sg. 7, 4 t. breien. Met de verkeerde kant van het werk naar u toe, en van links naar rechts werkend, 86 (90, 94,

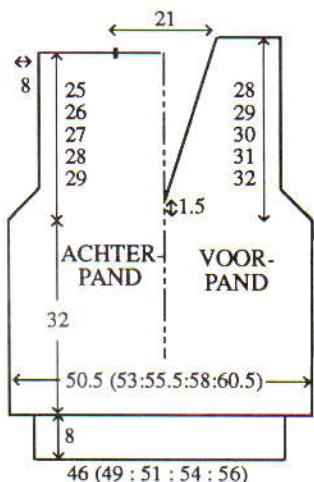

96, 100) st. langs de rechter vooropening en 69 st. langs de achterhals opnemen en op nld. zetten. Met A, 1 t. breien. Op boordst. overzetten. 000. 2 t. breien. Als volgt 2 st. aan de linkerkant van de volg. en elke 2e t. mind.: Op het HB en DB, de 2e st. op de nld. met de 3e st. hangen. De buitenste st. op het HB en DB op de lege nld. hangen. Kantnld. naar de A-st. schuiven. St. breien. Tot TT 13 breien. Sg. 10/8, 1 t. breien. Alle st. naar het HB overzetten en met de tongennaald afkanten. De andere helft van de halsboord breien over 87 (89, 93, 95, 99) HB-nld., in spiegelbeeld. Tweede schoudernaad sluiten. Halsboordnaad sluiten, boord met een stikst. vastzetten door de laatste t. die met A gebied is.

### ARMSGATBIEZEN

Met RG, over 173 (179, 185, 191, 199) HB-nld. opzetten en een paar t. breien. Met A, Sg. 7, 4 t. breien. Met de verkeerde kant van het werk naar u toe, hetzelfde aantal st. langs het armsgat tussen de merkdraadjes opnemen en op nld. zetten. 1 t. breien. Op boordst. overzetten. 000. Tot TT 13 breien. Sg. 10/8, 1 t. breien. Alle st. naar het HB overzetten en met de tongennaald afkanten. Met een stikst. vastzetten door de laatste t. die met A gebied is.

### AFWERKING

Delen opspelden en persen. Zijnaden sluiten.

### SJAAL (x 2)

Met RG, over 200 HB-nld. opzetten en een paar t. breien. 000. Strepen breien van 4 t. in elk van de 5 kleuren. Tot TT 180 breien en rest-breien. Tweede deel op dezelfde manier breien.

### AFWERKING

Delen opspelden en persen. Met een matrasst. de twee delen aan elkaar zetten, zodat de strepen doorlopen. De lange randen met de hand samenbreien. Uiteinden afwerken.

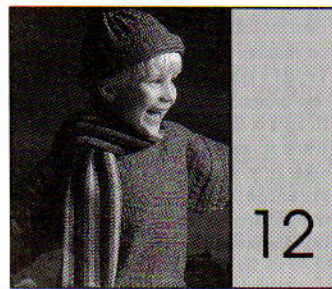

MACHINES: A, C of D met DB en G-slede. **BENODIGDHEDEN:** 100% wol, 400 m/100 g. *Trui* - C: 150 (170, 190, 210, 230) g; D: 35 (40, 45, 50, 55) g. *Vest* - D: 80 (90, 100, 110, 120) g; B en E: 65 (70, 75, 80, 85) g; A en C: 35 (40, 45, 50, 55) g. *Muis* - C en D: 55 g. (A = donkergeel, B = lichtgroen, C = donkergroen, D = blauw en E = marineblauw.) 6 knopen. **MATEN:** Voor bovenwijdte 59 (61, 63, 66, 69) cm [lengtemaat ca. 110 (116, 122, 128, 134) cm]. **PROEFLAP:** Noors - 40 st. = 12,3 cm en 60 t. = 15 cm (Sg. ca. 7). **BOORDSTEEK:** 1 x 1, Sg.

1/1 (G-slede: Sg. 2). **OPMERKINGEN:** Zie patroonblad 5(B). Voor noors en ribbelst. wordt hetzelfde steekpatr. gebruikt. De veranderknop op KCI zetten. De MC-toets vrijmaken bij het breien van de strepen. Noors: zie patr. 11.

### ACHTERPAND - VEST

Met D, over 115 (117, 121, 127, 131) HB-nld. voor boordst. opzetten. \*000. Tot TT 23 breien. Alle st. naar het HB overzetten. Op de le noorse patroontoer instellen en met Sg. 7, 1 t. breien om de nld. te selekteren. 000. Van hieraf noors breien. Tot TT 60 (68, 76, 88, 96) breien\*. Aan weerskanten een merkdraadje aanbrengen. Tot TT 124 (136, 148, 162, 176) breien. De middelste 39 st. rest-breien. De overbl. 38 (39, 41, 44, 46) st. aan weerskanten rest-breien (schouders).

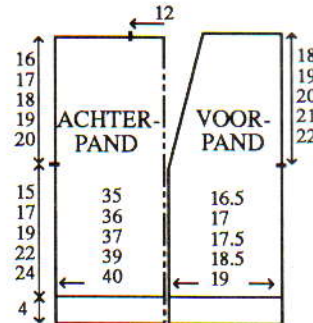

### RECHTER VOORPAND

Met D, over 55 (57, 59, 61, 63) HB-nld. voor boordst. opzetten. Van \* tot \* herh. Aan de rechterkant een merkdraadje aanbrengen.

### Hals

17 (18, 18, 17, 17) x 1 st. aan de linkerkant van de volg. en elke 4e t. mind. Tot TT 132 (144, 156, 172, 184) breien en de overbl. 38 (39, 41, 44, 46) st. rest-breien.

### LINKER VOORPAND

Als RECHTER VOORPAND, in spiegelbeeld.

### MOUWEN

De schouderaden sluiten door de st. van het voor- en achterpand op nld. terug te zetten, met de goede kant naar elkaar toe. Met A, Sg. 10, 1 t. breien en afkanten. 110 (117, 123, 130, 136) HB-nld. naar de B-st. schuiven. Met de verkeerde kant van het werk naar u toe, hetzelfde aantal st. langs het armsgat tussen de merkdraadjes opnemen en op nld. zetten. Op het ondersteboven breien van noors instellen en met Sg. 7, 1 t. breien om de nld. te selekteren. 000. Van hieraf noors breien. Tot TT 16 (14, 17, 15, 18) breien. 16 (18, 19, 21, 22)

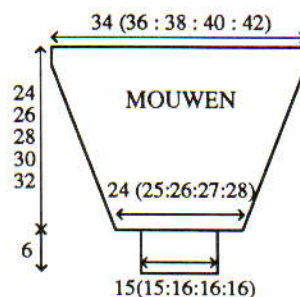

x 1 st. aan weerskanten van de volg. en elke 5e t. mind. Tot TT 96 (104, 112, 120, 128) breien en de overbl. 78 (81, 85, 88, 92) st. rest-breien. *Mouwboorden:* 49 (49, 53, 53, 53) HB-nld. naar de B-st. schuiven. Met de verkeerde kant van het werk naar u toe, de st. van de mouw op nld. terugzetten, gelijk verdeeld over de t. Met D, Sg. 7, 1 t. breien. Op boordst. overzetten. 000. Tot TT 33 breien. Sg. 10/8, 1 t. breien. Alle st. naar het HB overzetten en met de tongennaald afkanten.

### BIES

Met D, over 13 HB-nld. voor boordst. opzetten. 000. Tot TT 4 breien. 6 maal een knoopsgat van 2 st. in het midden van de volg. en elke 16e (17e, 19e, 21e, 23e) t. maken. De bies net zolang breien totdat zij langs de vooropeningen en achterhals past.

### AFWERKING

Delen opspelden en persen. Zij- en mouwnaden sluiten. Knopen aanzetten.

### TRUI - ACHTERPAND

Met D, over 97 (101, 103, 109, 113) HB-nld. voor boordst. opzetten. 000. Tot TT 30 breien. Alle st. naar het HB overzetten. 000. Op de 1e t. van het ribbelsteekpatr. instellen. Met C, van hieraf ribbelst. breien. Tot TT 60 (68, 76, 88, 96) breien. Aan weerskanten een merkdraadje aanbrengen. Tot TT 122 (134, 148, 164, 176) breien. De middelste 39 st. rest-breien. De overbl. 29 (31, 32, 35, 37) st. aan weerskanten rest-breien (schouders).

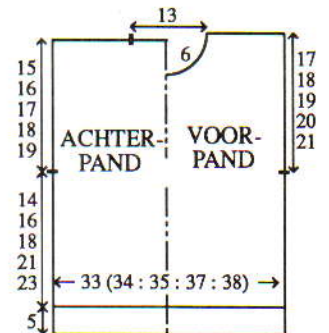

### VOORPAND

Als ACHTERPAND, tot TT 104 (116, 130, 146, 158) breien.

### Hals

Een aantekening van de patroonpositie maken. De middelste 13 st. rest-breien. De st. links rest-breien. SAR. 1 t. breien. 1 x 3 st. en 3 x 2 st. aan het beg. van de volg. en elke 2e t. afkanten, en vervolgens 4 x 1 st. mind. Tot TT 130 (142, 156, 172, 184) breien en de overbl. 29 (31, 32, 35, 37) st. rest-breien. De st. links op nld. terugzetten en deze zijde in spiegelbeeld afbreien.

### HALSBOORD

Eén schoudernaad sluiten door de st. van het voor- en achterpand op nld. terug te zetten, met de goede kant naar elkaar toe. Met A, Sg. 10, 1 t. breien en afkanten. 95 HB-nld. naar de B-st. schuiven. Met de goede kant van het werk naar u toe, hetzelfde aantal st. langs de hals opnemen en

op nld. zetten. Met D, Sg. 7, 1 t. breien. Op boordst. overzetten. 000. Tot TT 24 breien. Alle st. naar het HB overzetten. Sg. 7, 2 t. breien en rest-breien. Tweede schoudernaad sluiten. Halsboordnaad sluiten, boord naar buiten slaan en met een stikst. vastzetten door de laatste t. die met D gebreed is.

### MOUWEN

94 (100, 106, 112, 118) HB-nld. naar de B-st. schuiven. Met de verkeerde kant van het werk naar u toe, hetzelfde aantal st. langs het armsgat tussen de merkdraajjes opnemen en op nld. zetten. Met C, Sg. 7, 1 t. breien. 000. Instellen op het ondersteboven breien van het ribbelsteekpatr., en van hieraf ribbelst. breien. Tot TT 12 (14, 16, 12, 8) breien. 15 (16, 17, 19, 21) x 1 st. aan weerskanten van de volg. en elke 6e t. mind. Tot TT 102 (110, 118, 126, 134) en de overbl. 64 (68, 72, 74, 76) st. rest-breien. **Mouwboorden:** 49 (49, 53, 53, 53) HB-nld. naar de B-st. schuiven. De st. van de mouw op nld. terugzetten, gelijk verdeeld over de t. Met D, Sg. 7, 1 t. breien. Op boordst. overzetten. 000. Tot TT 33 breien. Sg. 10/8, 1 t. breien. Alle st. naar het HB overzetten en met de tongennaald afkanten.

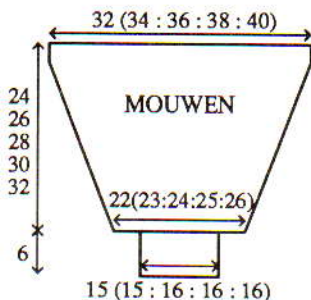

### AFWERKING

Delen opspleiden en persen. Zij- en mouwnaden sluiten.

### MUTS

Met D, over 161 HB-nld. voor boordst. opzetten. 000. Tot TT 50 breien. Alle st. naar het HB overzetten. 000. Op de 1e t van het ribbelsteekpatr. instellen en met C, van hieraf ribbelst. breien. Tot TT 84 breien. 2 t. tr. st. breien en rest-breien.

### AFWERKING

Delen opspleiden en persen. Zijnaad sluiten. Draad rijgen door de laatste toer die met C is gebreed en intrekken. Met D een pompoen maken en aan de kruin zetten.

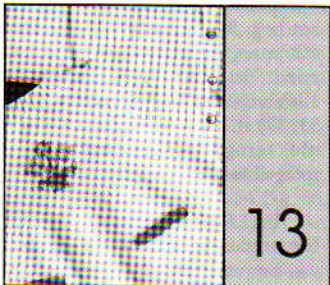

**MACHINES:** A, C of D met DB. **BENODIGDHEDEN:** 100% acryl, 390 m/100 g. [1] *Vest* - A: 90 (100, 110, 120, 130) g; *Kruippak* - A: 190 (205, 220, 235, 250) g; restje B. [2]

*Vest* - B: 90 (100, 110, 120, 130) g; *Kruippak* - B: 140 (155, 170, 185, 200) g. [3] *Vest* - C: 75 (85, 95, 105, 115) g; *Kruippak* - C: 125 (140, 155, 170, 185) g; restjes voor enkel motief en noors. [4] *Vest* - D: 80 (90, 100, 110, 120) g; *Kruippak* - D: 140 (155, 170, 185, 200) g. (A = turquoise, B = wit, C = roze/wit en D = groen/wit.) 6 knopen voor vest, 4 knopen voor kruippak. **Borduurgaren.** **MATEN:** Voor bovenwijdte 45 (47, 49, 51, 53) cm [leeftijd ca. 0-3 (3-6, 6-9, 9-12, 12-18) maanden; lengtemaat ca. 62 (68, 74, 80, 86) cm]. **PROEFLAP:** [1] Kant/weefpatr. - 40 st. = 15,4 cm en 60 t. = 15,6 cm (Sg. ca. 8). [\*SAL. Veranderknop op KCI zetten. 1 t. breien op de nld. te selekteren. Weefhendels op de B-st. zetten. Met 2 draden B, 2 t. weven. Veranderknop op N zetten. Weefhendels op de A-st. zetten. 2 t. breien. De kantslede het aantal benodigde malen overhalen, en vóórdat u er tussendoor de breislede gebruikt, het midden van de weefdraadlus opnemen en op de nld. erboven hangen. De kantslede het aantal benodigde malen overhalen en 2 t. breien. De kantslede het aantal benodigde malen overhalen en 7 t. breien\*. Van \* tot \* steeds herh.] **Platte boordst.** - 40 st. = 13,8 cm en 60 t. = 16,2 cm (Sg. ca. 8/1). Alle HB-nld. en elke 7e DB-nld. op de B-st. Zie patroonblad 9(G). [2] Tr. st. en platte boordst. - 40 st. = 13,8 cm en 60 t. = 16,2 cm (Sg. ca. 8 voor tr. st. en ca. 7/1 voor platte boordst.) Alle HB-nld. en elke 2e DB-nld. op de B-st. [3] Tr. st. - 40 st. = 13,8 cm en 60 t. = 16,2 cm (Sg. ca. 8). Zie patroonblad 11(C) voor enkel motief en 11(H) voor noors. [4] Tr. st. - 40 st. = 13,8 cm en 60 t. = 16,2 cm (Sg. ca. 8). **Platte boordst.** - 40 st. = 13,8 cm en 60 t. = 14,8 (Sg. ca. 7/3). Alle HB-nld. en elke 3e DB-nld. op de B-st. Zie patroonblad 9(H). **BOORDSTEEK:** 1 x 1, Sg. 2/2.

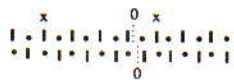

### KRUIPPAK - PIJPEN

Met RG, over 52 (55, 58, 61, 64) HB-nld. opzetten en een paar t. breien. SAR. Met de hoofdkleur, Sg. 8, 1 t. breien. [1] 1 t. breien. 000. Op naaldenstand overzetten en van hieraf platte boordst. breien. [2] 1 t. breien. 000. Op naaldenstand overzetten en van hieraf platte boordst. breien. Tot TT 16 breien. Alle st. naar het HB overzetten en in tr. st. doorgaan. [3] 5 t. breien. Op de 1e noorse patroontoer instellen en 1 t. breien om de nld. te selekteren. 000. Met C in TVO-A en een KK in TVO-B, 2 t. breien. Met C in TVO-A en een KK in TVO-B, 2 t. breien. Met C in TVO-A en een KK in TVO-B, 2 t. breien. Doorgaan in tr. st. [4] 000. 2 t. breien. Op kantpatroon instellen en 10 t. breien. Doorgaan in tr. st. Tot TT 52 (60, 68, 78, 90) breien en rest-breien. Tweede pijp op dezelfde manier breien MAAR over nld. rechts van 'o' opzetten en niet rest-breien. Aan de linkerkant 52 (55, 58, 61, 64) HB-nld. naar de B-st. schuiven. Met de [1] [2] goede kant van het werk naar

u toe, [3] [4] verkeerde kant van het werk naar u toe, de st. van de eerste pijp op nld. terugzetten. [TT 52 (60, 68, 78, 90)] Doorgaan met steekpatr. en tot TT 112 (126, 142, 160, 178) breien en rest-breien.

### BOVENLIJFJE

[1] 65 (68, 70, 73, 75) HB-nld., [2] [3] [4] 73 (76, 78, 81, 83) HB-nld. naar de B-st. schuiven. Met de [1] [2] [4] goede kant van het werk naar u toe, [3] verkeerde kant van het werk naar u toe, de st. van de taillerand op nld. terugzetten, gelijk verdeeld over de t. SAL. Met de hoofdkleur, 1 t. breien. 000. [1] Van hieraf kant/weefpatr. breien. [2] [4] Op naaldenstand overzetten en van hieraf platte boordst. breien. [3] Doorgaan met tr. st. en als de TT op 8 staat in het midden een enkel motief breien. Tot TT 8 breien.

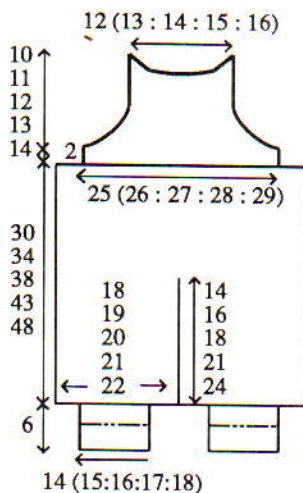

### Armsgat

2 x 3 st. en 6 x 2 st. aan het beg. van de volg. en elke t. afkanten en vervolgens [1] 5 x 1 st., [2] [3] [4] 7 x 1 st. aan weerskanten van de volg. en elke 2e t. mind. [1] Tot TT 38 (42, 46, 50, 54) breien. [2] [3] [4] Tot TT 38 (40, 44, 48, 52) breien. [4] Tot TT 40 (44, 48, 52, 56) breien.

### Hals

Een aantekening van de patroonpositie maken. De middelste 11 (14, 16, 19, 21) st. rest-breien. De st. links rest-breien. SAR. 1 t. breien. [1] 2 x 4 st. en 1 x 2 st., [2] [3] [4] 2 x 5 st. en 1 x 2 st. aan het beg. van de volg. en elke 2e t. afkanten. De overbl. 3 st. afkanten. De st. links op nld. terugzetten en deze zijde in spiegelbeeld afbreien.

### ENKELBOORDEN

Zijnaden sluiten. [1] [2] [3] 41 (43, 47, 49, 53) HB-nld. naar de B-st. schuiven. Met de verkeerde kant van het werk naar u toe, de st. van de pijp op nld. terugzetten, gelijk verdeeld over de t. Met de hoofdkleur, Sg. 8, 1 t. breien. Op boordst. overzetten. 000. Tot TT 31 breien. Sg. 10/8, 1 t. breien. Alle st. naar het HB overzetten en met de tongennaald afkanten. [4] Met D, over 41 (43, 47, 49, 53) HB-nld. voor boordst. opzetten. 000. \*Op naaldenstand overgaan. De met 'x' aangegeven nld. naar de E-st. schuiven. 4 t. breien. 1 t. over alle nld. breien. De met 'x' aangegeven st. op de

DB-nld. ernaast hangen (lege nld. op de B-st. laten staan)\*. Tot TT 16 breien. Alle st. naar het HB overzetten. Sg. 8, 1 t. breien. Met de verkeerde kant van het werk naar u toe, de st. van de pijp op nld. terugzetten, gelijk verdeeld over de t. Sg. 8, 1 t. breien. Sg. 10, 1 t. breien en afkanten. Binnepijpnaaden sluiten. [1] [2] [3] Enkelboorden naar binnen slaan en vastzetten.

### ARMSGATBIEZEN

[1] [2] [3] 75 (81, 87, 93, 99) HB-nld. naar de B-st. schuiven. Met de verkeerde kant van het werk naar u toe, hetzelfde aantal st. langs het armsgat opnemen en op nld. zetten. Met de hoofdkleur, Sg. 8, 1 t. breien. 000. Op boordst. overzetten. Tot TT 9 breien. Sg. 10/8, 1 t. breien. Alle st. naar het HB overzetten en met de tongennaald afkanten. [4] Zie ENKELBOORDEN, over 75 (81, 87, 93, 99) HB-nld. en 10 t. breien.

### HALSBOORD

Als ARMSGATBIEZEN, over 37 (41, 43, 47, 49) HB-nld.

### KNOOPSGATBIEZEN

15 HB-nld. naar de B-st. schuiven. Met de verkeerde kant van het werk naar u toe, hetzelfde aantal st. langs de voorschouder opnemen en op nld. zetten. Met de hoofdkleur, Sg. 8, 1 t. breien. Op boordst. overzetten en 3 t. breien. **Knoopsgaten:** De 3e st. aan weerskanten op de nld. ernaast hangen (lege nld. op de B-st. laten staan). 2 t. breien. Sg. 10/8, 1 t. breien. Alle st. naar het HB overzetten en met de tongennaald afkanten.

### KNOPENBIES

Als KNOOPSGATENBIES, zonder knoopsgaten.

### AFWERKING

Knopen aanzetten. [2] Met borduurgaren smokwerk op bovenlijfje en aan de onderkant van de pijpen uitvoeren. [3] Zakken: Met C, over 15 (17, 18, 20, 21) HB-nld. MHO. 000. Sg. 8, tot TT 16 breien. Met een KK, Sg. 7, 9 t. breien. Sg. 10, 1 t. breien en afkanten. Tweede zak breien. Zak op het voorpand zetten - de toeren die met KK gebreed zijn vanzelf naar buiten laten rollen. [4] Zak: Met D, over 35 (37, 41, 43, 47) HB-nld. MHO. Sg. 7, 4 t. breien. Op de 1e t. van het kantpatr. instellen en 10 t. breien. Op tr. st. overgaan en tot TT 16 (18, 20, 22, 24) breien. Op boordst. overzetten. 3 t. breien. Sg. 10/8, 1 t. breien. Alle st. naar het HB overzetten en met de tongennaald afkanten. Zak op het voorpand zetten.

### VEST - ACHTERPAND

[1] [2] [3] Met de hoofdkleur, over 75 (79, 81, 85, 87) HB-nld. voor boordst. opzetten. 000. Tot TT 14 breien. Alle st. naar het HB overzetten. 000. [4] Met D, over 75 (79, 81, 85, 87) HB-nld. voor boordst. 000. Van \* tot \* herh. (zie ENKELBOORDEN). Tot TT 14 breien. 000. Van hieraf [1] kant/weefpatr., [2] platte boordst., [3] noors en tr. st. als bij de pijpen van het kruippak, [4] kant en tr. st. als bij het kruippak breien. Tot TT 38 (44, 52, 56, 60) breien. Aan

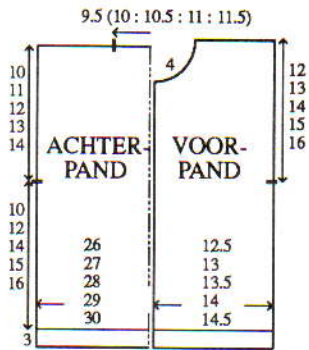

weerskanten een merkdraadje aanbrengen. Tot TT 76 (84, 96, 104, 112) breien. De middelste 27 (29, 31, 33, 35) st. rest-breien. De overbl. 24 (25, 25, 26, 26) st. aan weerskanten rest-breien (schouders).

#### LINKER VOORPAND

De boord/zoom als bij het ACHTERPAND breien over [1] 33 (35, 35, 37, 39), [2] [3] [4] 37 (39, 39, 41, 43) HB-nld. 000. Doorgaan als bij het ACHTERPAND tot [1] TT 38 (46, 54, 58, 62), [2] [3] [4] TT 38 (44, 52, 56, 60). Aan de linkerkant een merkdraadje aanbrengen. Tot [1] TT 68 (80, 92, 100, 108), [2] [3] [4] TT 66 (76, 88, 96, 104) breien.

#### Hals

[1] 1 x 3 (4, 4, 5, 7) st., [2] [3] [4] 1 x 4 (5, 5, 6, 8) st. aan het beg. van de volg. en elke 2e t. afkanten, 1 x 3 st. en 1 x 2 st. aan het beg. van de volg. en elke t. afkanten, en vervolgens 4 x 1 st. mind. [1] Tot TT 84 (96, 108, 116, 124) breien en de overbl. 21 (22, 22, 23, 23) st. rest-breien. [2] [3] [4] Tot TT 82 (92, 104, 112, 120) breien en de overbl. 24 (25, 25, 26, 26) st. rest-breien.

#### RECHTER VOORPAND

Als LINKER VOORPAND, in spiegelbeeld.

#### MOUWEN

De schouderaden sluiten door de st. van het voor- en achterpand op nld. terug te zetten, met de goede kant naar elkaar toe. Met de hoofdkleur, Sg. 10, 1 t. breien en afkanten. 63 (69, 75, 81, 87) HB-nld. naar de B-st. schuiven. [1] [2] Met de goede kant van het werk naar u toe, [3] [4] verkeerde kant van het werk naar u toe, hetzelfde aantal st. langs het armsgat tussen de merkdraadjes opnemen en op nld. zetten. Met de hoofdkleur, 1 t. breien. 000. Van hieraf steekpaar. breien. Tot TT 2 (4, 11, 13, 18) breien. 14 (16, 17, 19, 20) x 1 st. aan weerskanten van de volg. en elke 3e t. mind. Tot TT 44 (52, 62, 70, 78) breien. *Mouwboorden:* Op boordst.

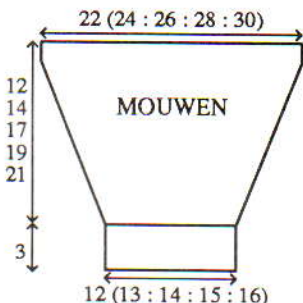

overzetten. 000. Tot TT 13 breien. Sg. 10/8, 1 t. breien. Alle st. naar het HB overzetten en met de tongennaald afkanten.

#### HALSBOORD

63 (65, 69, 71, 75) HB-nld. naar de B-st. schuiven. Met de verkeerde kant van het werk naar u toe, hetzelfde aantal st. langs de hals opnemen en op nld. zetten. Met de hoofdkleur, Sg. 8, 1 t. breien. Op boordst. overzetten. 000. Tot TT 7 breien. Sg. 10/8, 1 t. breien. Alle st. naar het HB overzetten en met de tongennaald afkanten.

#### KNOOPSGATENBIES

65 (73, 83, 89, 95) HB-nld. naar de B-st. schuiven. Met de verkeerde kant van het werk naar u toe, hetzelfde aantal st. langs de rechter vooropening opnemen en op nld. zetten. Met de hoofdkleur, Sg. 8, 1 t. breien. Op boordst. overzetten. 000. Tot TT 4 breien. 6 knoopsgaten van 1 st. gelijk verdeeld over de t. maken. Tot TT 7 breien. Sg. 10/8, 1 t. breien. Alle st. naar het HB overzetten en met de tongennaald afkanten.

#### KNOPENBIES

Als KNOOPSGATENBIES, zonder de knoopsgaten.

#### AFWERKING

Zij- en mouwnaden sluiten. Knopen aanzetten. [2] Smok- of borduurwerk zoals getoond uitvoeren.

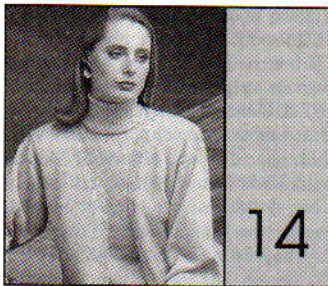

**MACHINES:** A, C of D met DB. **BENODIGDHEDEN:** 100% wol, 413 m/100 g. *Trui* - A: 270 (290, 310, 330, 350) g perzikkleur. *Vest* - A: 350 (370, 390, 410, 430) g perzikkleur. 6 knopen. **MATEN:** Voor bovenwijdte 81 (86, 91, 96, 101) cm. **PROEFLAP:** Tr. st. (na wassen en oppersen) - 40 st. = 11,7 cm en 60 t. = 13 cm (Sg. ca. 4). **BOORDSTEEK:** 2 x 1 (zie Afkortingen), Sg. 0/0. **OPMERKINGEN:** Mind./meerd. - vanaf de buitenranden naar het midden toe werken, de 3e en 4e st. op de 5e en 6e nld. hangen, de 1e en 2e st. op de 3e en 4e nld. hangen. Lege nld. naar de A-st. schuiven.

#### TRUI - ACHTERPAND

Met A, over 143 (149, 158, 167, 176) HB-nld. voor boordst. opzetten. 000. Tot TT 40 breien. Alle st. naar het HB overzetten. 1 (1, 0, 1, 2) st. meer. 000. Sg. 4, tot TT 10 breien. 6 (7, 7, 7, 6) x 1 st. aan weerskanten van de volg. en elke 10e t. meer. Tot TT 128 breien.

#### Armsgat

4 st. aan het beg. van de volg. 2 t. afkanten. 2 t. breien. 5 x 2 st. aan

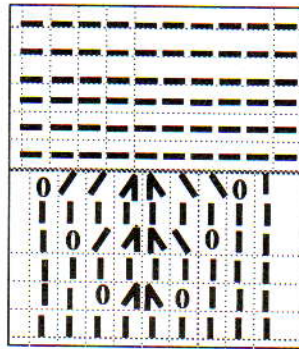

weerskanten (zie OPMERKINGEN) van de volg. en elke 4e t. mind. Tot TT 244 breien. De middelste 48 st. rest-breien. De overbl. 40 (44, 48, 53, 57) st. aan weerskanten rest-breien (schouders).

#### VOORPAND

Als ACHTERPAND, tot TT 226 breien.

#### Hals

De middelste 18 st. rest-breien. De st. links rest-breien. SAR. 1 t. breien. 1 x 4 st. 1 x 3 st. en 1 x 2 st. aan het beg. van de volg. en elke 2e t. afkanten, en vervolgens 6 x 1 st. mind. Tot TT 254 breien en de overbl. 40 (44, 48, 53, 57) st. rest-breien. De st. links op nld. terugzetten en deze zijde in spiegelbeeld afbreien.

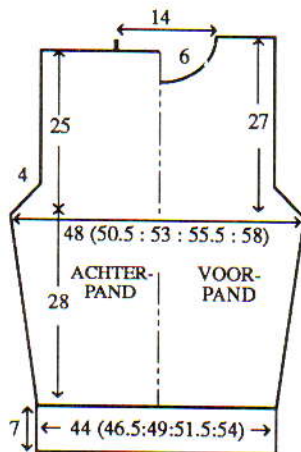

#### KRAAG

Eén schoudernaad sluiten door de st. van het voor- en achterpand op nld. terug te zetten, met de goede kant naar elkaar toe. Met A, Sg. 10, 1 t. breien en afkanten. Met A, over 119 HB-nld. voor boordst. opzetten. 000. Tot TT 110 breien. Alle st. naar het HB overzetten. Sg. 4, 1 t. breien. Met de goede kant van het werk naar u toe, hetzelfde aantal st. langs de hals opnemen en op nld. zetten. 5 t. breien en rest-breien. Tweede schoudernaad sluiten. Kraagnaad sluiten en kraag met een stikst. vastzetten door de laatste t. die met A gebreid is.

#### MOUWEN

Met A, over 74 HB-nld. voor boordst. opzetten. 000. Tot TT 44 breien. Alle st. naar het HB overzetten. 000. Sg. 4, tot TT 2 breien. 6 x 1 st. aan weerskanten van de volg. en elke 2e t. meer., en vervolgens 45 x 1 st. op 4e elke t. Tot TT 194 breien.

#### Mouwkop

4 st. aan het beg. van de volg. 2 t.

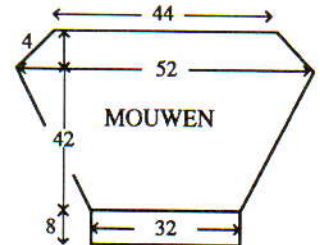

afkanten. 2 t. breien. 5 x 2 st. aan weerskanten (zie OPMERKINGEN) van de volg. en elke 4e t. mind. 1 t. breien en de overbl. 145 st. met een stikst. afkanten.

#### AFWERKING

Delen wassen, opspelden en persen. Mouwen inzetten. Zij- en mouwnaden sluiten. *Sierzakbjes:* Met A, over 31 HB-nld. voor VB opzetten. 000. Sg. 0/0, 1 t. breien. De teltekening volgen. Tot TT 13 breien. Alle st. naar het HB overzetten. Sg. 4, 3 t. breien en rest-breien. De bies met een stikst. vastzetten door de laatste t. die met A gebreid is.

#### VEST - ACHTERPAND

Met A, over 161 (170, 179, 188, 197) HB-nld. voor boordst. opzetten. 000. Tot TT 22 breien. Alle st. naar het HB overzetten. 2 (1, 2, 1, 0) st. meer. 000. Sg. 4, tot TT 158 breien.

#### Armsgat

4 st. aan het beg. van de volg. 2 t. afkanten. 2 t. breien. 5 x 2 st. aan weerskanten (zie OPMERKINGEN) van de volg. en elke 4e t. mind. Tot TT 276 breien. De middelste 47 st. rest-breien. De overbl. 44 (48, 53, 57, 61) st. aan weerskanten rest-breien (schouders).

#### ZAKKEN

Met A, over 41 HB-nld. MHO. 000. Sg. 4, tot TT 60 breien en rest-breien.

#### RECHTER VOORPAND

Met A, over 77 (80, 86, 89, 95) HB-nld. voor boordst. opzetten. 000. Tot TT 22 breien. Alle st. naar het HB overzetten. 1 (2, 1, 2, 0) st. aan de rechterkant meer. 000. Sg. 4, tot TT 60 breien.

#### Zakopening

De middelste 41 st. rest-breien. Met de verkeerde kant van het werk naar u toe, de st. van de zak opnemen en op nld. zetten. Tot TT 158 breien.

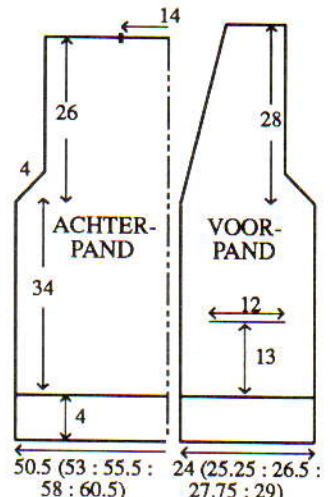

### Armsgat en hals

10 x 2 st. aan de linkerkant (zie OPMERKINGEN) van de volg. en elke 12e t. mind. en TEGELIJKERTIJD, armsgat als bij het ACHTERPAND vormen. Tot TT 286 breien en de overbl. 44 (48, 53, 57, 61) st. rest-breien.

### LINKER VOORPAND

Als RECHTER VOORPAND, in spiegelbeeld.

### MOUWEN

De schoudernaaden sluiten door de st. van het voor- en achterpand op nld. terug te zetten, met de goede kant naar elkaar toe. Met A, Sg. 10, 1 t. breien en afkanten. Met RG, over 116 HB-nld. opzetten en een paar t. breien. 000. Met A, Sg. 4, tot TT 5 breien. 33 x 1 st. aan weerskanten van de volg. en elke 5e t. meer. Tot TT 194 breien.

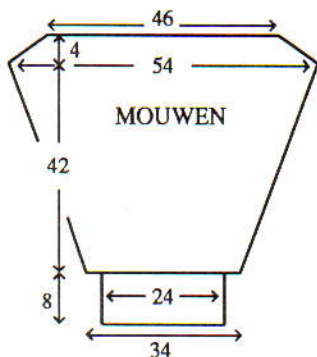

### Mouwkop

4 st. aan het beg. van de volg. 2 t. afkanten. 2 t. breien. 5 x 2 st. aan weerskanten (zie OPMERKINGEN) van de volg. en elke 4e t. mind. 1 t. breien en de overbl. 152 st. met een stikst. afkanten. *Mouwboorden*: 80 HB-nld. naar de B-st. schuiven. Met de verkeerde kant van het werk naar u toe, de st. van de mouw op nld. terugzetten, gelijk verdeeld over de t. Op boordst. overzetten. 000. Tot TT 43 breien. Sg. 10/8, 1 t. breien. Alle st. naar het HB overzetten en elke st. apart met de tongennaald afkanten.

### ZAKBOORDEN

Met A, over 31 HB-nld. voor VB opzetten. 000. Sg. 0/0, 1 t. breien. De teltekening volgen. Tot TT 13 breien. Alle st. naar het HB overzetten. Sg. 4, 1 t. breien. Met de verkeerde kant van het werk naar u toe, de st. van de zakopening op nld. terugzetten, gelijk verdeeld over de t. Sg. 10, 1 t. breien en afkanten. Zakken vastzetten.

### RECHTER EN LINKER VOORBIES

Als ZAKBOORDEN, over 173 HB-nld.

### ACHTER HALSBOORD

Als ZAKBOORDEN, over 47 HB-nld.

### AFWERKING

Met een matrasst. de biesnaden sluiten. Delen wassen, opspelden en persen. Mouwen inzetten. Zij- en mouwnaden sluiten.

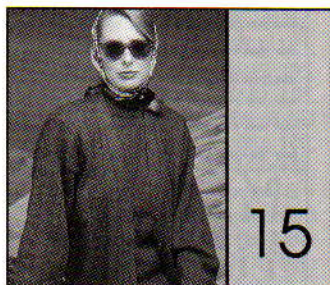

**MACHINES:** A, C of D met DB.  
**BENODIGDHEDEN:** 100% wol, 413 m/100 g. *Trui* - A: 345 (365, 385, 415, 435) g bruin. *Vest* - A: 390 (410, 430, 450, 470) g bruin. 6 knopen.  
**MATEN:** Voor bovenwijdte 81 (86, 91, 96, 101) cm. **PROEFLAP:** Kabelst. (na wassen en persen) - 40 st. = 12,1 cm en 60 t. = 11,5 cm (Sg. ca. 4/0). **BOORDSTEEL:** 2 x 1 (zie Afkortingen), Sg. 0/0. **KABELBOORDSTEEL:** 2 x 1 (zie Afkortingen), Sg. 1/0, kabels van 1 x 1 maken op elke 4e t. **OPMERKINGEN:** Bij het meerd./mind. worden alleen de HB-nld. als st. geteld (indien nodig de DB-nld. aanpassen). Kabelsteek-naaldenstand:

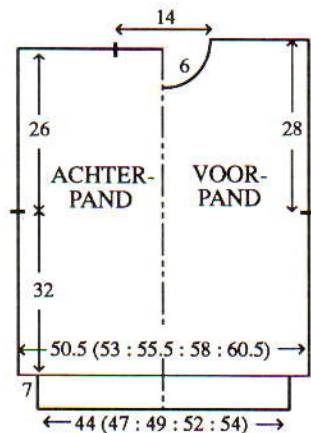

### TRUI - ACHTERPAND

Met RG, over 159 (167, 175, 183, 191) HB-nld. opzetten en een paar t. breien. SAR. Met A, Sg. 4, 2 t. breien. 000. Van het middenuit werken, op naaldenstand overzetten. Sg. 4/0, van hieraf kabelst. breien. Tot TT 166 breien. Aan weerskanten een merkdraadje aanbrengen. Tot TT 302 breien. De middelste 47 st. rest-breien. De overbl. 56 (60, 64, 68, 72) st. aan weerskanten rest-breien (schouders). *Tailleboorden*: 140 (146, 155, 161, 170) HB-nld. naar de B-st. schuiven. Met de verkeerde kant van het werk naar u toe, de st. van het achterpand op nld. terugzetten, gelijk verdeeld over de t. Op boordst. overzetten. 000. Tot TT 39 breien. Sg. 10/8, 1 t. breien. Alle st. naar het HB overzetten en elke st. apart met de tongennaald afkanten.

### VOORPAND

Als ACHTERPAND, tot TT 280 breien.

### Hals

De middelste 21 st. rest-breien. De st. links rest-breien. SAR. 1 t. breien. 1 x 4 st., 1 x 3 st. en 1 x 2 st. aan het beg. van de volg. en elke 2e t. afkanten, en vervolgens 4 x 1 st. mind. Tot TT 312 breien en de overbl. 56 (60, 64, 68, 72) st. rest-breien. De st. links op nld. terugzetten en deze zijde in spiegelbeeld afbreien.

### HALSBOORD

Eén schoudernaad sluiten door de st. van het voor- en achterpand op nld. terug te zetten, met de goede kant naar elkaar toe. Met A, Sg. 10, 1 t. breien en afkanten. Met A, over 116 HB-nld. voor kabelboordst. opzetten. 000. Tot TT 16 breien. Alle st. naar het HB overzetten. Sg. 4, 1 t. breien. Met de goede kant van het werk naar u toe, hetzelfde aantal st. langs de hals opnemen en op nld. zetten. 5 t. breien en rest-breien. Tweede schoudernaad sluiten. Halsboordnaad sluiten en boord met een stikst. vastzetten door de laatste t. die met A gebreed is.

### MOUWEN

178 HB-nld. naar de B-st. schuiven. Met de verkeerde kant van het werk naar u toe, hetzelfde aantal st. langs het armsgat tussen de merkdraadjes opnemen en op nld. zetten. Met A, Sg. 4, 1 t. breien. Vanuit het midden werken, op naaldenstand overzetten (indien nodig st. bijmaken). 000. Sg. 4/0, van hieraf kabelst. breien. Tot TT 22 breien. 28 x 1 st. aan weerskanten van de volg. en elke 7e t. mind. Tot TT 218 breien en de overbl. 122 st. rest-breien. *Mouwboorden*: 77 HB-nld. naar de B-st. schuiven. Met de verkeerde kant van het werk naar u toe, de st. van de mouw op nld. terugzetten, gelijk verdeeld over de t. Op boordst. overzetten. 000. Tot TT 31 breien. Sg. 10/8, 1 t. breien. Alle st. naar het HB overzetten en elke st. apart met de tongennaald afkanten.

### AFWERKING

Delen wassen, opspelden en persen. Zij- en mouwnaden sluiten.

### VEST - ACHTERPAND

Met A, over 167 (176, 182, 191, 200) HB-nld. voor boordst. opzetten. 000. Tot TT 24 breien. Vanuit het midden werken, op naaldenstand overgaan. 1

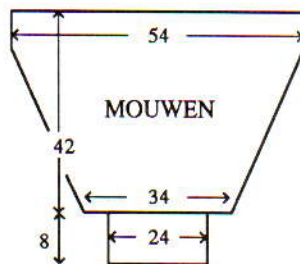

12 t. breien. De met 'x' aangegeven nld. kruisen. 12 t. breien. De met 'o' aangegeven kruisen en TEGELIJKERTIJD wordt er op elke 12e t. een kabel gemaakt met elk groepje van 6 HB-nld. (3 x 3). Om de kabels gemakkelijker te kunnen maken kunt u op de toer vóór de kabeltoer extra DB-nld. naar de B-st. schuiven, 1 t. breien en de extra nld. dan naar de A-st. terug te schuiven. Laat de lusjes vallen en kruis dan de st.



(0, 0, 1, 0) st. meer. 000. Sg. 4/0, van hieraf kabelst. breien. Tot TT 188 breien. Aan weerskanten een merkdraadje aanbrengen. Tot TT 328 breien. De middelste 46 rest-breien. De overbl. 61 (65, 68, 72, 76) st. aan weerskanten rest-breien (schouders).

### ZAKKEN (x 2)

Met A, over 39 HB-nld. MHO. 000. Sg. 4, van hieraf tr. st. breien. Tot TT 66 breien en rest-breien.

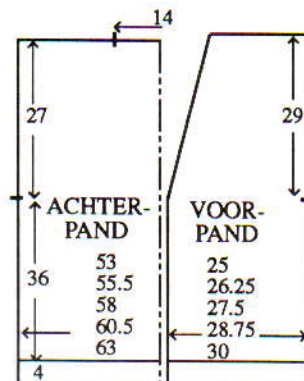

### RECHTER VOORPAND

Met A, over 80 (83, 86, 89, 92) HB-nld. voor boordst. opzetten. 000. Tot TT 24 breien. Van links naar rechts werken en op naaldenstand overgaan. 000. Sg. 4/0, van hieraf kabelst. breien. Tot TT 66 breien.

### Zakopening

Van links naar rechts werken, 39 st. rest-breien, beginnend met de 16e nld. van links. Met de verkeerde kant van het werk naar u toe, de st. van de zak op nld. terugzetten. Op naaldenstand overgaan (indien nodig st. bijmaken). Tot TT 188 breien.

### Hals

Aan de rechterkant een merkdraadje aanbrengen. 9 (9, 8, 8, 8) x 2 st. aan de linkerkant van de volg. en elke 16e t. mind., en vervolgens 1 (0, 0, 1, 1) x 1 st. (de 3e en 4e st. op de 5e en 6e nld. hangen; de 1e en 2e st. op de 3e en 4e nld. hangen; de lege nld. op de A-st. laten staan). Tot TT 338 breien en de overbl. 61 (65, 65, 68, 72, 76) st. rest-breien.

### LINKER VOORPAND

Als RECHTER VOORPAND, in spiegelbeeld.

### ZAKBOORDEN

Met A, over 41 HB-nld. voor boordst. opzetten. 000. Tot TT 12 breien. Alle st. naar het HB overzetten. Sg. 4, 1 t. breien. Met de goede kant van het werk naar u toe, de st. van de zakopening op de middelste 33 nld. zetten. 1 t. breien en rest-breien. Boord met een stikst. vastzetten door de laatste t. die met A gebreed is. Zakken vastzetten. Zijranden van zakboorden vastzetten.

## MOUWEN

De schoudermaden sluiten door de st. van het voor- en achterpand op nld. terug te zetten, met de goede kant naar elkaar toe. Met A, Sg. 10, 1 t. breien en afkanten. 184 HB-nld. naar de B-st. schuiven. Met de verkeerde kant van het werk naar u toe, hetzelfde aantal st. langs het armsgat tussen de merkdraadjes opnemen en op nld. zetten. Met A, Sg. 4, 1 t. breien. Vanuit het midden werken en op naaldenstand overgaan (indien nodig st. bijmaken). 000. Sg. 4/0, van hieraf kabelst. breien. Tot TT 22 breien. 28 x 1 st. aan weerskanten van de volg. en elke 7e t. mind. Tot TT 218 breien en de overbl. 128 st. rest-breien. **Mouwboorden:** 80 HB-nld. naar de B-st. schuiven. Met de verkeerde kant van het werk naar u toe, de st. van de mouw op nld. terugzetten,

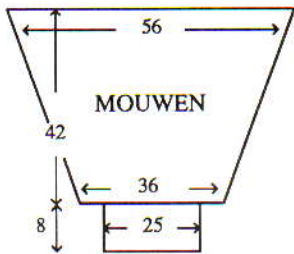

gelijk verdeeld over de t. Op boordst. overzetten. 000. Tot TT 43 breien. Sg. 10/8, 1 t. breien. Alle st. naar het HB overzetten en elke st. apart met de tongennaald afkanten.

## KNOOPSGATEN/ KNOPENBIES

Met A, over 12 HB-nld. voor VB opzetten. 000. Sg. 1/1, tot TT 4 breien. 6 x 1 knoopsgat van 3 st. maken in het midden van de volg. en elke 40e t. Tot TT 784 breien en afkanten.

## AFWERKING

Delen wassen, opspelden en persen. Zij- en mouwnaden sluiten. Bies aan voor- en achterhals zetten. Knopen aanzetten.

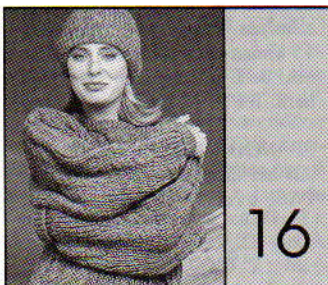

**MACHINES:** B1, B2 of B3 met DB.  
**BENODIGDHEDEN:** 80% acryl/20% wol, 165 m/100 g - A: 930 (960, 990, 1020, 1050) g grijs.  
**MATEN:** Voor bovenwijdte 86 (91,

*Kabel/Halve patentst.:* \*Op naaldenstand 1 overgaan. \*\*Van hieraf halve patentst. breien (zie handboek). 12 t. breien. \*\*\*Over elk groepje van 4 HB-nld., een kabel van 2 x 2 st. maken. 12 t. breien. Van \*\*\* tot \*\*\* herh. \*\* Op naaldenstand 2 overgaan. Van \*\* tot \*\* herh. [72 t.]\* Van \* tot \* steeds herh.

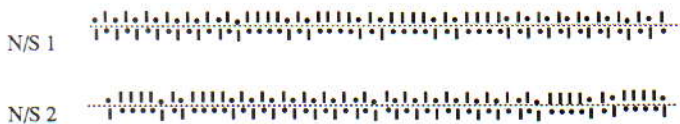

96, 101, 106) cm. **PROEFLAP:** Kabel/halve patentst. - 20 st. = 11,2 cm en 30 t. = 8,8 cm (Sg. ca. 5/2).  
**BOORDSTEEK:** 1 x 1, Sg. 1/1.

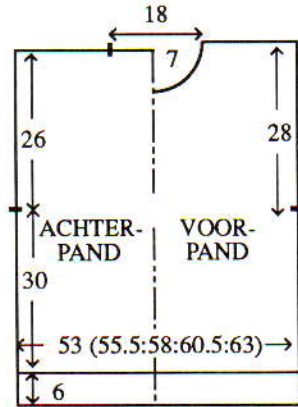

**OPMERKINGEN:** Naaldenstand:

## ACHTERPAND

Met A, over 93 (97, 101, 105, 111) HB-nld. voor boordst. opzetten. 000. Tot TT 20 breien. 000. Sg. 5/2. Van hieraf kabel/halve patentst. breien. Tot TT 102 breien. Aan weerskanten een merkdraadje aanbrengen. Tot TT 190 breien. Alle st. naar het HB overzetten. De middelste 31 st. rest-breien. De overbl. 31 (33, 35, 37, 40) st. aan weerskanten rest-breien (schouder).

## VOORPAND

Als ACHTERPAND, tot TT 174 breien.

## Hals

Een aantekening van de patroonpositie maken. De middelste 11 st. rest-breien. De st. links rest-breien. SAR. 1 t. breien. 1 x 3 st. en 1 x 2 st. aan het beg. van de volg. en elke 2e t. afkanten, en vervolgens 5 x 1 st. mind. Tot TT 198 breien en de overbl. 31 (33, 35, 37, 40) st. rest-breien. De st. links op nld. terugzetten en deze zijde in spiegelbeeld afbreien.

## HALSBOORD

Eén schoudernaad sluiten door de st. van het voor- en achterpand op nld. terug te zetten, met de goede kant naar elkaar toe. Met A, Sg. 10, 1 t. breien en afkanten. 77 HB-nld. naar de B-st. schuiven. Met de goede kant van het werk naar u toe, hetzelfde aantal st. langs de hals opnemen en op nld. zetten. Met A, Sg. 5, 1 t. breien. Op boordst. overzetten. 000. Tot TT 16 breien. Alle st. naar het HB overzetten. Sg. 5, 2 t. breien en rest-breien. Tweede schoudernaad sluiten. Halsboordnaad sluiten, boord naar buiten slaan en met een stikst.

vastzetten door de laatste t. die met A gebreid is.

## MOUWEN

95 HB-nld. naar de B-st. schuiven. Met de verkeerde kant van het werk

naar u toe, hetzelfde aantal st. langs het armsgat tussen de merkdraadjes opnemen en op nld. zetten. Met A, Sg. 5, 1 t. breien. 000. Van hieraf kabel/halve patentst. breien. Tot TT 4 breien. 18 x 1 st. aan weerskanten van de volg. en elke 8e t. mind. Tot TT 144 breien. Alle st. naar het HB overzetten en rest-breien. **Mouwboorden:** 43 HB-nld. naar de B-st. schuiven. Met de verkeerde kant van het werk naar u toe, de st. van de mouw op nld. terugzetten, gelijk verdeeld over de t. Met A, Sg. 5, 1 t. breien. Op boordst. overzetten. 000. Tot TT 29 breien. Sg. 10/8, 1 t. breien. Alle st. naar het HB overzetten en

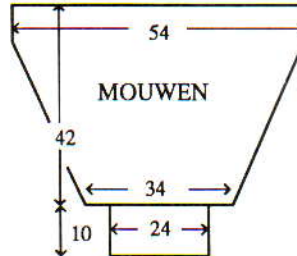

met de tongennaald afkanten.

## AFWERKING

Zij- en mouwnaden sluiten.

## MUTS

Met A, over 95 HB-nld. voor boordst. opzetten. 000. Tot TT 30 breien. Op naaldenstand 3 overgaan. 000. Van hieraf halve patentst. breien. Tot TT 8 breien. Van \*\*\* tot \*\*\* herh. tot de TT op 40 staat. Op N/S 3 boordst. overzetten. Sg. 2/2, 2 t. breien. Alle st. naar het HB overzetten. Elke 2e st. op de nld. ernaast hangen (lege nld. op de A-st. laten staan). Sg. 1, 2 t. breien. Sg. 0, 2 t. breien. Garen door de st. rijden.

## AFWERKING

Naad sluiten. Draad bij de kruin aantrekken en afhechten.

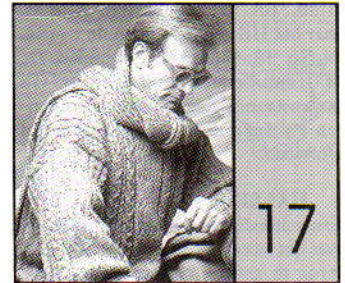

**MACHINES:** B1, B2 of B3 met DB.  
**BENODIGDHEDEN:** 80% acryl/20% wol, 165 m/100 g - A: 950 (975, 1000, 1025, 1050) g goudkleur.  
**MATEN:** Voor bovenwijdte 91 (96, 101, 106, 111) cm. **PROEFLAP:** Kabelst. (opgemeten over de middenbaan plus 1 kabelpatroonherh.) - 30 st. = 20 cm en 30 t. = 12,1 cm (Sg. ca. 6/3). **BOORDSTEEK:** 2 x 2, Sg. 2/2. **OPMERKINGEN:** Naaldenstand:

## ACHTERPAND

Met A, over 98 (102, 104, 110, 114) HB-nld. voor boordst. opzetten. 000. Tot TT 24 breien. Op bovenstaande naaldenstand overgaan (indien nodig st. bijmaken). 0 (1, 2, 0, 1) st. meer. 000. Sg. 6/3. Van hieraf kabelst. breien. Tot TT 86 breien. Aan weerskanten een merkdraadje aanbrengen. Tot TT 156 breien. Alle st. naar het HB overzetten. De middelste 30 st. rest-breien. De overbl. 34 (36, 38, 40, 42) st. aan weerskanten rest-breien (schouder).

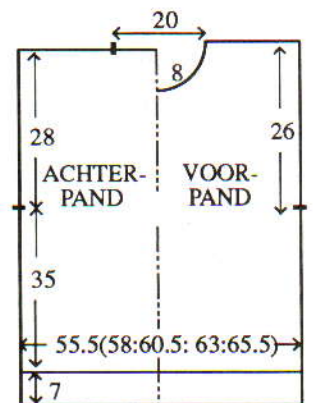

## VOORPAND

Als ACHTERPAND, tot TT 142 breien.

## Hals

Een aantekening van de patroonpositie maken. De middelste 10 st. rest-breien. De st. links rest-breien. SAR. 1 t. breien. 1 x 3 st. en 1 x 2 st. aan het beg. van de volg. en elke 2e t. afkanten, en vervolgens 5 x 1 st.

\*Over elk groepje van 2 HB-nld., op elke 4e t. een kabel van 1 x 1 st. maken. Over elk groepje van 6 HB-nld., 6 t. breien, kabels maken over de met 'x' aangegeven st. (van links naar rechts werken). 6 t. breien, kabels maken over de met 'o' aangegeven st. (van rechts naar links werken)\* Van \* tot \* steeds herh.

Middengedeelte - \*\*12 t. breien. Op het HB, een kabel van 1 x 1 maken over de middelste 16 st.\*\* Van \*\* tot \*\* steeds herh.



mind. Tot TT 162 breien. Alle st. naar het HB overzetten en de overbl. 34 (36, 38, 40, 42) st. rest-breien. De st. links op nld. terugzetten. Op bovenstaande naaldenstand overzetten en deze zijde in spiegelbeeld afbreien.

### HALSBOORD

Eén schoudernaad sluiten door de st. van het voor- en achterpand op nld. terug te zetten, met de goede kant naar elkaar toe. Met A, Sg. 10, 1 t. breien en afkanten. 82 HB-nld. naar de B-st. schuiven. Met de goede kant van het werk naar u toe, hetzelfde aantal st. langs de hals opnemen en op nld. zetten. Met A, Sg. 6, 1 t. breien. Op boordst. overzetten (indien nodig st. bijmaken). 000. Tot TT 16 breien. Alle st. naar het HB overzetten. Sg. 6, 2 t. breien en rest-breien. Tweede schoudernaad sluiten. Halsboordnaad sluiten, boord naar buiten slaan en met een stikst. vastzetten door de laatste t. die met A gebreid is.

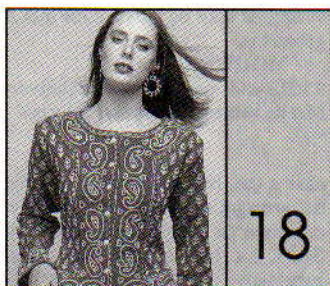

**MACHINES:** A, C of D. **BENODIGDHEDEN:** 45% acryl/30% nylon/25% wol, 475 m/100 g - A: 350 (370, 390, 410, 430) g rood. 65% viscose/35% luxur, 376/100 g - B: 165 (180, 195, 210, 235) g goudkleur plus 30 g voor borduurwerk. 7 knopen. **MATEN:** Voor bovenwijdte 86 (91, 96, 101, 106) cm. **PROEFLAP:** Noors - 40 st. = 12,9 cm en 60 t. = 16,4 cm (Sg. ca. 8). **OPMERKINGEN:** Zie patroonblad 11(E) voor patr. 1 en 11(I) voor patr. 2.

### ACHTERPAND

Met A, over 155 (163, 171, 179, 187) HB-nld. opzetten. Sg. 7, 6 t. breien. Sg. 10, 1 t. breien. Op de 1e toer van noorse patr. 2 instellen (ONDERSTEBOVEN) en met A, Sg. 8, 1 t. breien om de nld. te selecteren. 000. Met A in TVO-A en B in TVO-B, 2 t. breien. Met A, 1 t. breien. Met B, 1 t. breien. Met A, tot TT 8 breien. 9 x 1 st. aan weerskanten van de volg. en elke 4e t. mind., en TEGELIJKERTIJD, als de TT op 27 staat, met B, 1 t. breien. Op de 1e toer van noorse patr. 2 instellen en met A, 1 t. breien om de nld. te selecteren. Met A in TVO-A en B in TVO-B, 2 t. breien. Op de 1e toer van noorse patr. 1 instellen en met A, 1 t. breien om de nld. te selecteren. Met A in TVO-A en B in TVO-B, tot TT 44 breien. 9 x 1 st. aan weerskanten van de volg. en elke 6e t. meer. Tot TT 112 breien.

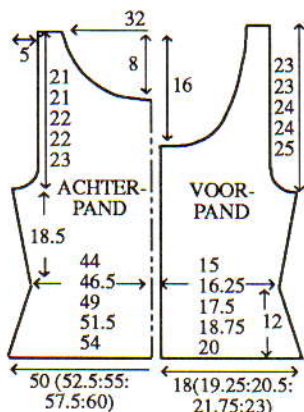

### Armsgat

4 x 3 st. en 4 x 2 st. aan het beg. van de volg. en elke t. afkanten, en vervolgens 6 x 1 st. aan weerskanten van elke 2e t. mind. Tot TT 158 (158, 162, 162, 166) breien.

### Hals

Een aantekening van de patroonpositie maken. De middelste 39 st. rest-breien. De st. links rest-breien. SAR. 1 t. breien. 2 x 4 st., 3 x 3 st. en 4 x 2 st. aan het beg. van de volg. en elke 2e t. afkanten, en vervolgens 5 x 1 st. op elke 2e t. mind. Tot TT 188 (188,

192, 192, 196) breien en de overbl. 12 (16, 20, 24, 28) st. rest-breien. De st. links op nld. terugzetten en deze zijde in spiegelbeeld afbreien.

### RECHTER VOORPAND

Met A, over 83 (87, 91, 95, 99) HB-nld. MHO. Sg. 7, 1 t. breien. 3 x 1 st. aan de linkerkant van de volg. en elke 2e t. meer. Sg. 10, 1 t. breien. 3 x 1 st. aan de linkerkant van de volg. en elke 2e t. mind., en TEGELIJKERTIJD, op de 1e toer van noorse patr. 2 (ONDERSTEBOVEN) instellen en met A, Sg. 8, 1 t. breien om de nld. te selecteren. 000. Met A in TVO-A en B in TVO-B, 2 t. breien. Met A, 1 t. breien. Met B, 1 t. breien. Met A, tot TT 8 breien. 9 x 1 st. aan de rechterkant van de volg. en elke 4e t. mind. en TEGELIJKERTIJD, als de TT op 27 staat, aan de linkerkant 23 st. rest-breien, met B, 1 t. breien, op de 1e toer van noorse patr. 2 instellen en met A, 1 t. breien om de nld. te selecteren, 4 x 1 st. aan de linkerkant van de volg. en elke 2e t. mind. en TEGELIJKERTIJD, met A in TVO-A en B in TVO-B, 2 t. breien, op de 1e toer van noorse patr. 1 instellen en met A, 1 t. breien om de nld. te selecteren. Met A in TVO-A en B in TVO-B, tot TT 44 breien. 9 x 1 st. aan de rechterkant van de volg. en elke 6e t. meer. Tot TT 112 breien.

### Armsgat

SAR. 2 x 3 st. en 2 x 2 st. aan het beg. van de volg. en elke 2e t. afkanten, en vervolgens 6 x 1 st. mind. Tot TT 137 (137, 141, 141, 145) breien.

### Voorhals

1 x 4 st., 1 x 3 st. en 2 x 2 st. aan het beg. van de volg. en elke 2e t. afkanten, en vervolgens 17 x 1 st. op elke 2e t. mind. Tot TT 196 (196, 200, 200, 204) breien en de overbl. 12 (16, 20, 24, 28) st. rest-breien.

### LINKER VOORPAND

Als RECHTER VOORPAND, in spiegelbeeld.

### MOUWEN

Met A, over 75 (75, 77, 77, 81) HB-nld. MHO. Van hieraf noors breien als bij het achterpand en TEGELIJKERTIJD, als de TT op 35 staat, 28 x 1 st. aan weerskanten van de volg. en elke 4e t. meer. Tot TT 156 breien.

### Mouwkop

4 x 3 st. en 6 x 2 st. aan het beg. van de volg. en elke t. afkanten, en vervolgens 10 x 1 st. aan weerskanten van elke 2e t. mind. 6 x 2 st. en 8 x 4 st. aan het beg. van de volg. en elke t. afkanten. Tot TT 200 breien en de overbl. 43 (43, 45, 45, 49) st. afkanten.

### VOORBANEN

23 HB-nld. naar de B-st. schuiven. Met de verkeerde kant van het werk naar u toe, de 23 st. van het voorpand op nld. terugzetten. 000. Met A, tot TT 123 (123, 127, 127, 131) breien en rest-breien.

### NOORS INZETSTUKJE

97 (97, 100, 100, 104) HB-nld. naar de B-st. schuiven. Met de verkeerde kant van het werk naar u toe, het-

zelfde aantal st. langs de binnenrand van de voorbaan opnemen en op nld. zetten. Met A, Sg. 8, 1 t. breien. 3 x 1 st. aan weerskanten van de volg. en elke 2e t. mind. en TEGELIJKERTIJD, \*met B, 1 t. breien. Op de 1e toer van noorse patr. 2 instellen en met A, 1 t. breien om de nld. te selecteren. Met A in TVO-A en B in TVO-B, 2 t. breien. Met A, 1 t. breien\*. Rest-breien, werk omkeren en st. op nld. terugzetten. Met de verkeerde kant van het werk naar u toe, hetzelfde aantal st. langs de rand van het voorpand opnemen en op nld. zetten. Met A, Sg. 10, t. breien en soepel afkanten.

### ACHTERPAS

Met RG, over 124 HB-nld. opzetten en een paar t. breien. 000. Met A, Sg. 8, tot TT 8 breien en rest-breien. 96 HB-nld. naar de B-st. schuiven. \*\*Met de verkeerde kant van het werk naar u toe, de st. op nld. terugzetten, gelijk verdeeld over de t.\*\* Tot TT 15 breien en rest-breien. 76 HB-nld. naar de B-st. schuiven en van \*\* tot \*\* herh. Tot TT 22 breien en rest-breien.

### NOORS INZETSTUKJE

124 HB-nld. naar de B-st. schuiven. Met de verkeerde kant van het werk naar u toe, de st. van de 1e t. van de achterpas op nld. terugzetten. Met A, Sg. 8, 1 t. breien. Van \* tot \* herh. en rest-breien. Met de goede kant van het werk naar u toe, de st. op nld. terugzetten. Met de verkeerde kant van het werk naar u toe, hetzelfde aantal st. langs de achterhals opnemen en op nld. terugzetten. Met A, Sg. 10, 1 t. breien en soepel afkanten.

### RECHTER VOORPAS

Met RG, over 57 HB-nld. opzetten en een paar t. breien. SAL. Aan de linkerkant, 23 HB-nld. naar de B-st. schuiven. Met de verkeerde kant van het werk naar u toe, de st. van de voorbaan op nld. terugzetten. 000. Met A, Sg. 8, tot TT 8 breien en rest-breien. 68 HB-nld. naar de B-st. schuiven. Van \*\* tot \*\* herh. Tot TT 15 breien en rest-breien. 58 HB-nld. naar de B-st. schuiven. Van \*\* tot \*\* herh. Tot TT 22 breien en rest-breien.

### NOORSE INZETSTUKJE

Als het inzetstukje bij de ACHTERPAS, over 57 HB-nld. en aan de

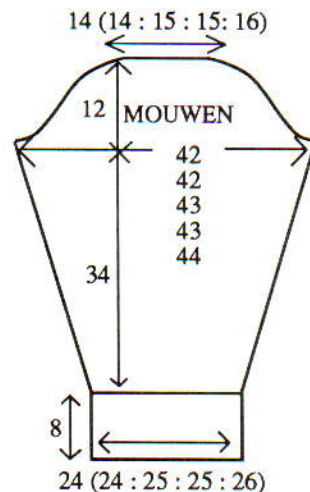

### MOUWEN

100 HB-nld. naar de B-st. schuiven. Met de verkeerde kant van het werk naar u toe, hetzelfde aantal st. langs het armsgat tussen de merkdraadjes opnemen en op nld. zetten. Met A, Sg. 6, 1 t. breien. Op bovenstaande naaldenstand overgaan. 000. Sg. 6/3. Van hieraf kabelst. breien. Tot TT 6 breien. 19 x 1 st. aan weerskanten van de volg. en elke 6e t. mind. Tot TT 118 breien. Alle st. naar het HB overzetten en de overbl. 62 st. rest-breien. **Mouwboorden:** 46 HB-nld. naar de B-st. schuiven. Met de verkeerde kant van het werk naar u toe, de st. van de mouw op nld. terugzetten, gelijk verdeeld over de t. Sg. 6, 1 t. breien. Op boordst. overzetten. 000. Tot TT 29 breien. Sg. 10/8, 1 t. breien. Alle st. naar het HB overzetten en elke st. apart met de tongennaald afkanten.

### AFWERKING

Zij- en mouwnaden sluiten.

### SJAAL

Met A, over 46 HB-nld. voor boordst. opzetten. 000. Sg. 4/4, tot TT 400 of gewenste lengte breien. Alle st. naar het HB overzetten en elke st. apart met de tongennaald afkanten.



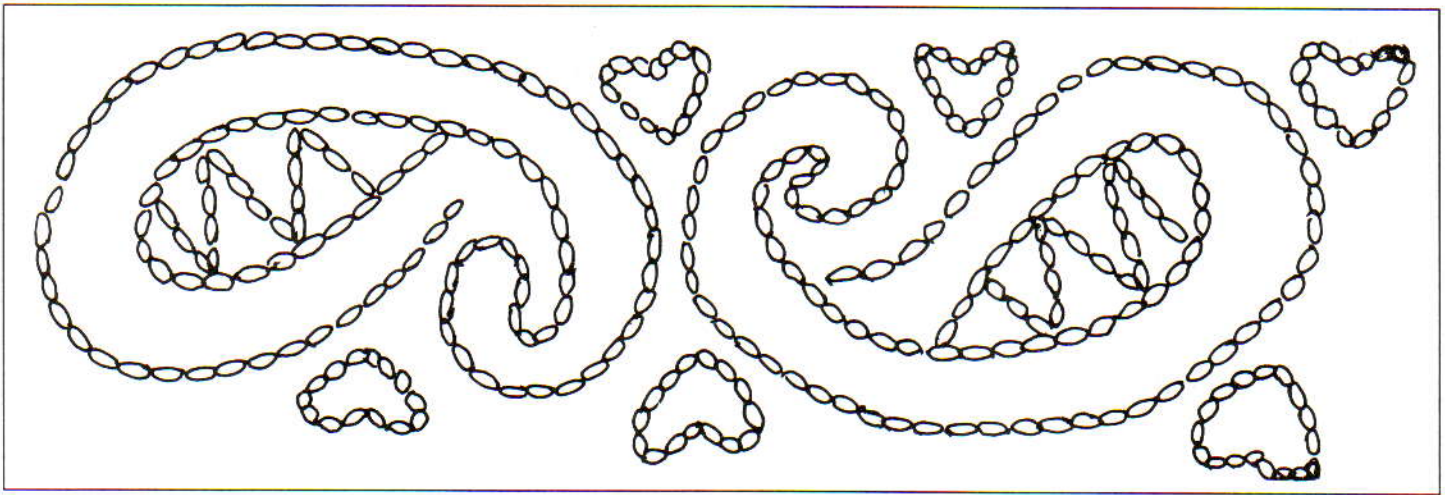

rechterkant, 3 x 1 st. op elke 2e t. mind.

### LINKER VOORPAND, PAS EN INZETSTUKJE

Als RECHTER VOORPAND, in spiegelbeeld.

### HALSBOORD

De schouderleden sluiten door de st. van het voor- en achterpand op nld. terug te zetten, met de goede kant naar elkaar toe. Met A, Sg. 10, 1 t. breien en afkanten. De pasnaden met een matrasst. sluiten. 162 HB-nld. naar de B-st. schuiven. Met de verkeerde kant van het werk naar u toe, hetzelfde aantal st. langs de hals opnemen en op nld. zetten. Met A, Sg. 8, 1 t. breien. 3 x 1 st. aan weerskanten van de volg. en elke 2e t. meerd. en TEGELJKERTIJD, met B, 1 t. breien, op de 1e toer van noorse patr. 2 instellen en met A, 1 t. breien om de nld. te selekteren. Met A in TVO-A en B in TVO-B, 2 t. breien. Met A, 1 t. breien. Sg. 10, 1 t. breien. Sg. 7, 3 x 1 st. aan weerskanten van de volg. en elke 2e t. breien. Sg. 10, 1 t. breien en soepel afkanten.

### KNOOPSGATENBIES

Met A, over 124 (124, 128, 128, 131) HB-nld. MHO. 000. Sg. 7, 3 x 1 st. aan weerskanten van de volg. en elke 2e t. meerd. Tot TT 6 breien. Sg. 10, 1 t. breien. Op de 1e toer van noorse patr. 2 (ONDERSTEBOVEN) instellen en met A, Sg. 8, 1 t. breien om de nld. te selekteren. 000. 3 x 1 st. aan weerskanten van de volg. en elke 2 t. mind. en TEGELJKERTIJD, met A in TVO-A en B in TVO-B, 2 t. breien. Met A, 1 t. breien. Met B, 1 t. breien. Met A, 1 t. breien. Rest-breien, werk omkeren en de st. op nld. terugzetten. 7 groepjes van 3 nld. gelijk verdeeld over de t. naar de E-st. schuiven. Met de verkeerde kant van het werk naar u toe, hetzelfde aantal st. langs de rechter vooropening opnemen (behalve de nld. die op de E-st. staan) en op nld. zetten. Sg. 10, 1 t. breien en afkanten.

### KNOPENBIES

Als KNOOPSGATENBIES, zonder de knoopsgaten.

### AFWERKING

De V-hoeken vastzetten. Mouwen inzetten. Zij- en mouwnaden sluiten. Zomen omslaan en vastzetten.

Knopen aanzetten. Het borduurpatroon op een papier overnemen. Gaatjes prikken in de "steken", papier op het werk leggen en met krijt de gaatjes aangeven. Nu zoals getoond met een kettingsteekje borduren.

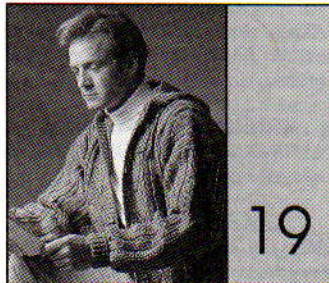

**MACHINES:** B1, B2 of B3 met DB. **BENODIGDHEDEN:** 80% acryl/20% wol, 165 m/100 g - A: 1100 (1150, 1200, 1250, 1300) g blauw. 6 knopen. **MATEN:** Voor bovenwijdte 91 (96, 101, 106, 111) cm. **PROEFLAP:** Steekpatr. - 20 st. = 14,3 cm en 30 t. = 12,8 cm (Sg. ca. 6/4). **BOORDSTEEK:** 1 x 1, Sg. 1/1. **OPMERKINGEN:** Naaldenstand:

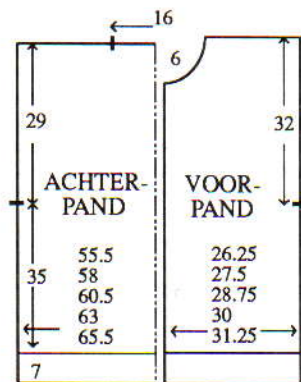

### ACHTERPAND

Met A, over 79 (81, 85, 89, 93) HB-nld. voor boordst. opzetten. 000. Tot TT 24 breien. Op naaldenstand overgaan (indien nodig st. bijmaken). 000. Sg. 6/4. Van hieraf het steekpatr. breien. Tot TT 32 breien. Aan weerskanten een merkdraadje aanbrengen (zakopening). Tot TT 82 breien. Aan weerskanten een merkdraadje aanbrengen (mouw). Tot TT 150 breien. Alle st. naar het HB overzetten. De middelste 25 st. rest-breien. De overbl. 27 (28, 30, 32, 34) st. aan

weerskanten rest-breien (schouders).

### RECHTER VOORPAND

Met A, over 35 (37, 39, 41, 43) st. voor boordst. opzetten. 000. Tot TT 24 breien. Op naaldenstand overgaan (indien nodig st. bijmaken). 1 (0, 0, 0, 0) st. meerd. 000. Sg. 6/4. Van hieraf het steekpatr. breien. Tot TT 32 breien. Aan de linkerkant een merkdraadje aanbrengen (zakopening). Tot TT 82 breien. Aan de linkerkant een merkdraadje aanbrengen (mouw). Tot TT 144 breien.

### Hals

1 x 3 st. en 1 x 2 st. aan het beg. van de volg. en elke 2e t. afkanten, en vervolgens 4 x 1 st. mind. Tot TT 158 breien. Alle st. naar het HB overzetten en de overbl. 27 (28, 30, 32, 34) st. rest-breien.

### LINKER VOORPAND

Als RECHTER VOORPAND, in spiegelbeeld.

### MOUWEN

De schouderleden sluiten door de st. van het voor- en achterpand op nld. terug te zetten, met de goede kant naar elkaar toe. Met A, Sg. 10, 1 t. breien en afkanten. Met RG, over 53 HB-nld. opzetten en een paar t. breien. SAR. Met A, Sg. 6, 2 t. breien. Op naaldenstand overgaan (indien nodig st. bijmaken). 000. Sg. 6/4. Van hieraf het steekpatr. breien. Tot TT 6 breien. 16 x 1 st. aan weerskanten van de volg. en elke 6e t. meerd. Tot TT 110 breien. Alle st. naar het HB overzetten. Sg. 6, 1 t. breien. Met de verkeerde kant van het werk naar u toe, hetzelfde aantal st. langs het armgat tussen de merkdraadjes opnemen en op nld. zetten. Sg. 10, 1 t. breien en afkanten. **Mouwboorden:** 39 HB-nld. naar de B-st. schuiven. Met de verkeerde kant van het werk naar u toe, de st. van de mouw op nld. terugzetten, gelijk verdeeld over de t. Sg. 6, 1 t. breien. Op boordst. overzetten. 000. Tot TT 29 breien. Sg. 10/8, 1 t. breien. Alle st. naar het HB overzetten en met de tongennaald afkanten.

### HALSBOORD

53 HB-nld. naar de B-st. schuiven. Met de verkeerde kant van het werk naar u toe, hetzelfde aantal st. langs de hals opnemen en op nld. zetten. Met A, Sg. 6, 1 t. breien. Op boordst.

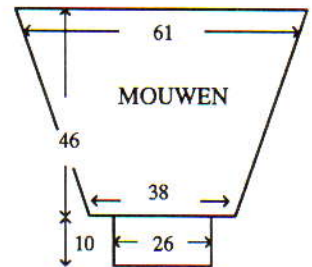

overzetten. 000. Tot TT 10 breien. Alle st. naar het HB overzetten. Sg. 6, 1 t. breien en rest-breien.

### KNOOPSGATENBIES

Met A, over 103 HB-nld. voor boordst. opzetten. 000. Tot TT 5 breien. 6 knoopsgaten van 2 st. gelijk verdeeld over de t. maken. Tot TT 10 breien. Alle st. naar het HB overzetten. Sg. 6, 1 t. breien. Met de verkeerde kant van het linker voorpand naar u toe, hetzelfde aantal st. langs de rand opnemen en op nld. zetten. Sg. 10, 1 t. breien en afkanten.

### KNOPENBIES

Als KNOOPSGATENBIES, zonder de knoopsgaten.

### STEEKZAKKEN (x 2)

Met A, over 20 HB-nld. opzetten. 000. Sg. 5, tot TT 32 breien en afkanten. Aan het achterpand zetten tussen de bovenkant van de boord en het merkdraadje.

### ZAKBOORDEN

23 HB-nld. naar de B-st. schuiven. Met de verkeerde kant van het werk naar u toe, hetzelfde aantal st. langs de rand van het voorpand tussen de bovenkant van de boord en het merkdraadje opnemen en op nld. zetten. Met A, Sg. 6, 1 t. breien. Op boordst. overzetten. 000. Tot TT 5 breien. Sg. 10/8, 1 t. breien. Alle st. naar het HB overzetten en met de tongennaald afkanten.

## CAPUCHON

Met A, over 73 HB-nld. voor boordst. opzetten. 000. Tot TT 10 breien. Op naaldenstand overgaan (indien nodig st. bijmaken). 000. Sg. 6/4. Van hieraf het steekpatr. breien. Tot TT 42 breien. 12 x 4 st. aan het beg. van de volg. en elke t. afkanten. 3 t. breien. 7 x 1 st. aan weerskanten van de volg. en elke 6e t. mind. Tot TT 96 breien en de overbl. 11 st. afkanten.

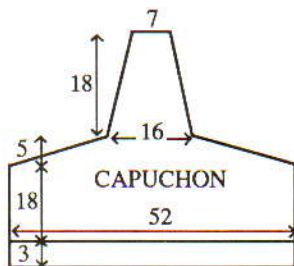

### AFWERKING

Capuchonnaden sluiten. Zij- en mouwnaden sluiten. Zakken vastzetten. Zijranden van zakboorden vastzetten. 65 HB-nld. naar de B-st. schuiven. Met de verkeerde kant van het werk naar u toe, hetzelfde aantal st. langs de hals opnemen en op nld. zetten. Met A, Sg. 6, 1 t. breien. Sg. 10, 1 t. breien en afkanten. Knopen aanzetten.

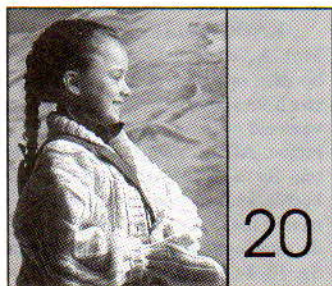

**MACHINES:** B1 of B2 met DB.  
**BENODIGDHEDEN:** 80% acryl/20% wol, 165 m/100 g. *Vest* - A: 590 (630, 640, 670) g naturel. *Muts* - A: 100 g naturel. *Wanten* - 50 g naturel. 5 knopen. **MATEN:** Voor lengtemaat 110 (116, 122, 128, 134) cm [bovenwijdte ca. 59 (61, 63, 66, 69) cm]. **PROEFLAP:** Steekpatr. (gemeten over 1 patroonherh.) - 20 st. = 9,7 cm en 30 t. = 12,2 cm (Sg. ca. 6/4). **BOORDSTEEK:** 2 x 1 (zie Afkortingen), Sg. 2/2. **OPMERKINGEN:** Bij het mind./meerd. worden alleen de HB-nld. als st. geteld (indien nodig de DB-st. aanpassen). Naaldenstand voor steekpatr.:

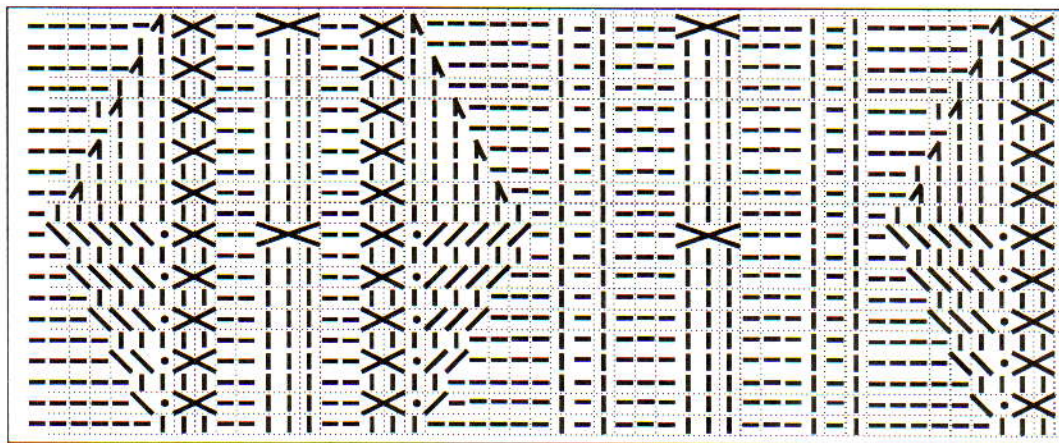

### VEST - ACHTERPAND

Met A, over 77 (77, 80, 83, 86) HB-nld. voor boordst. opzetten. 000. Tot TT 8 breien. Op naaldenstand overgaan. 0 (2, 1, 0, 1) st. meerd. 000. Sg. 6/4. Van hieraf het steekpatr. breien. Tot TT 44 (50, 54, 62, 66) breien. Aan weerskanten een merkdraadje aanbrengen. Tot TT 86 (94, 100, 110, 118) breien. Alle st. naar het HB overzetten en de middelste 23 st. rest-breien. De overbl. 27 (28, 29, 30, 32) st. aan weerskanten rest-breien (schouder).

### ZAKKEN (x 2)

Met A, over 18 HB-nld. MHO. 000. Sg. 6, tot TT 26 breien en rest-breien.

### RECHTER VOORPAND

Met A, over 35 (35, 35, 38, 38) HB-nld. voor boordst. opzetten. 000. Tot TT 8 breien. Op bovenstaande naaldenstand overgaan. 0 (1, 2, 1, 2) st. meerd. 000. Sg. 6/4. Van hieraf het steekpatr. breien. Tot TT 26 breien.

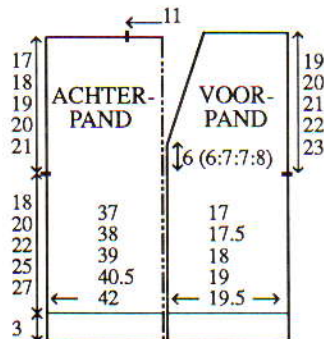

### Zakopening

De 18 st. over de 9e t/m de 26e nld. rest-breien (van rechts naar links werken). Met de avrechte kant van het werk naar u toe, de st. van de zak op nld. terugzetten. Op aaldenstand

overzetten. [TT 26] Tot TT 44 (50, 54, 62, 66) breien. Aan de linkerkant een merkdraadje aanbrengen. Tot TT 56 (64, 72, 78, 86) breien.

### Hals

9 (8, 8, 9, 8) x 1 st. aan de rechterkant van de volg. en elke 4e t. mind. Tot TT 90 (98, 104, 114, 122) breien. Alle st. naar het HB overzetten en de overbl. 27 (28, 29, 30, 32) st. rest-breien.

### LINKER VOORPAND

Als RECHTER VOORPAND, in spiegelbeeld.

### ZAKBOORDEN

Met A, over 20 HB-nld. voor boordst. opzetten. 000. Tot TT 8 breien. Alle st. naar het HB overzetten. Sg. 6, 1 t. breien. Met de verkeerde kant van het werk naar u toe, de st. van de zakopening op de middelste 18 nld. zetten. Sg. 10, 1 t. breien en afkanten. Zakken vastzetten. Zijranden van de zakboord aan vest zetten.

### MOUWEN

De schouderaden sluiten door de st. van het voor- en achterpand op nld. terug te zetten, met de goede kant naar elkaar toe. Met A, Sg. 10, 1 t. breien en afkanten. 74 (78, 82, 86, 90) HB-nld. naar de B-st. schuiven. Met de goede kant van het werk naar u toe, hetzelfde aantal st. langs het armgat tussen de merkdraadjes opnemen en op nld. zetten. Sg. 6, 1 t. breien. Op bovenstaande naaldenstand overgaan (indien nodig st. bijmaken). 000. Sg. 6/4. Van hieraf het steekpatr. breien. Tot TT 14 (16, 16, 18, 18) breien. 10 (11, 12, 13, 14) x 1 st. aan weerskanten van de volg. en elke 4e t. mind. Tot TT 54 (60, 64, 70, 74) breien. Alle st. naar het HB overzetten en de overbl. 54 (56, 58,

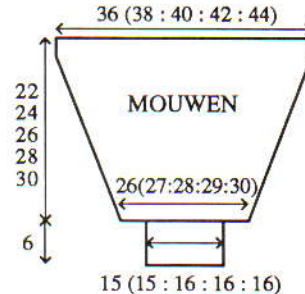

60, 62) st. rest-breien. *Mouwboorden:* 32 (32, 35, 35, 35) HB-nld. naar de B-st. schuiven. Met de verkeerde kant van het werk naar u toe, de st. van de mouw op nld. terugzetten, gelijk verdeeld over de t. Op boordst. overzetten. 000. Tot TT 19 breien. Sg. 10/8, 1 t. breien. Alle st. naar het HB overzetten en elke st. apart met de tongennaald afkanten.

### KNOOPSGATENBIES EN HALVE KRAAG

Met A, over 89 (95, 101, 107, 113) HB-nld. voor boordst. opzetten. 000. Tot TT 4 breien. Van links naar rechts tellen en met de 3e nld. beginnen, 5 knoopsgaten van 2 st. maken met 10 (11, 12, 13, 14) HB-nld. ertussen. Tot TT 8 breien. Aan de linkerkant, alle nld. behalve 12 HB-nld. rechts naar de E-st. schuiven. Het garen steeds om de 1e binnennld. slaan, 2 t. breien. 7 x 4 HB-nld. aan de linkerkant van de volg. en elke 2e t. naar de D-st. terugschuiven. 1 t. over alle st. breien. Alle st. naar het HB overzetten. Sg. 6, 1 t. breien. Met de verkeerde kant van het werk naar u toe, hetzelfde aantal st. langs de rechter vooropening en de helft van de achterhals opnemen. Sg. 10, 1 t. breien en afkanten.

Over de met 'x' aangegeven nld. \*een kabel van 1 x 1 maken. 2 t. breien. \*\*Hang elke kabelst. op de nld. ernaast (werk naar de buitenranden toe). 2 t. breien\*\*. Van \*\* tot \*\* nog 4 maal herh. \*\*\*2 t. breien. Hang elke kabelst. op de nld. ernaast (werk naar het midden toe)\*\*\*. Van \*\*\* tot \*\*\* nog 4 maal herh. 2 t. breien\*. Van \* tot \* steeds herh. en TEGELJKERTIJD, over elk groepje van 4 DB-nld., een kabel van 2 x 2 maken op elke 8e t.

### MIDDENACHTER.

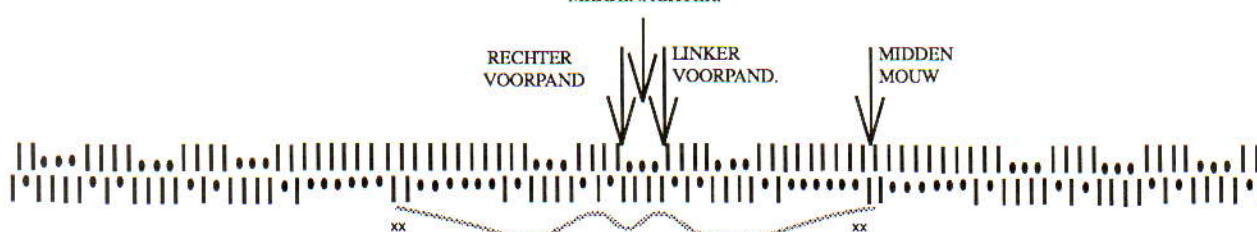

## KNOPENBIES EN HALVE KRAAG

Als KNOOPSGATENBIES, zonder de knoopsgaten en in spiegelbeeld.

### AFWERKING

Zij- en mouwnaden sluiten. Achterkraagnaad sluiten. Knopen aanzetten.

### MUTS

Naaldenstand:

1 patroonherh.



Met A, over 110 HB-nld. voor boordst. opzetten. 000. Tot TT 26 breien. Op bovenstaande naaldenstand overgaan. 000. Sg. 6/4, tot TT 4 breien. \*\*\*\* Over elk groepje van 4 HB-nld. een kabel van 2 x 2 maken. 8 t. breien\*\*\*\*. Van \*\*\*\* tot \*\*\*\* nog 4 maal herh. Tot TT 48 breien. Alle st. naar het HB overzetten. Sg. 6, 1 t. breien. Elke 2e st. op de nld. ernaast hangen (lege nld. op de A-st. laten staan). Sg. 4. De steekgrootte op elke t. met  $\circ\circ\circ$  vermeerden. 4 t. breien. Garen door de st. rijen en werk van de nld. halen.

### AFWERKING

Naad sluiten. Garen bij de kruin aantrekken en afhechten.

### LINKERWANT

Naaldenstand:



Met A, over 25 (25, 27, 27, 29) HB-nld. voor boordst. opzetten. 000. Tot TT 16 breien. Op bovenstaande naaldenstand overgaan. 000. Sg. 5/3. \*\*\*\*2 t. breien. De 12 (12, 13, 13, 14) st. aan weerskanten 1 nld. verder naar buiten hangen\*\*\*\*. Van \*\*\*\* tot \*\*\*\* nog 3 maal herh. 2 t. breien. 12 (12, 13, 13, 14) st. aan weerskanten rest-breien. Met de overbl. 9 st. verder gaan. 1 st. aan weerskanten meer. Sg. 5, 6 t. breien. Elke 2e st. op de nld. ernaast hangen (lege nld. op de A-st. laten staan). Sg. 3, 2 t. breien. Garen door de st. rijen en werk van de nld. halen. 23 (23, 25, 25, 27) HB-nld. naar de B-st. schuiven. Met de goede kant van het werk naar u toe, de st. op nld. terugzetten. 1 st. in het midden mind. Op bovenstaande naaldenstand overgaan. Sg. 5/3, 10 (10, 12, 12, 14) t. breien en rest-breien. 17 (17, 19, 19, 21) HB-nld. naar de B-st. schuiven. Met de goede kant van het werk naar u toe, de st. op nld. terugzetten, gelijk verdeeld over de t. Sg. 5, 2 t. breien en rest-breien. 9 (9, 11, 11, 13) HB-nld. naar de B-st. schuiven. Met de goede kant van het werk naar u toe, de st. op nld. terugzetten, gelijk verdeeld over de t. 2 t. breien en rest-breien.

### RECHTERWANT

Als LINKERWANT, in spiegelbeeld.

### AFWERKING

De duimnaden sluiten. De bovenkant van de want met de hand samenbreien. Naden sluiten.

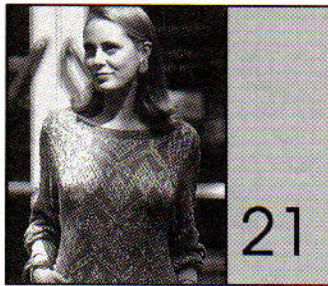

**MACHINES:** B2 met DB. **BENODIGDHEDEN:** 100% acryl, 360 m/100 g - A: 200 (220, 240, 260, 280) g grijs. 100% viscose, 346 m/100 g - B: 180 (200, 220, 240, 260) g grijs. Dun elastiek voor mouwboorden. **MATEN:** Voor bovenwijdte 86 (91, 96, 101, 106) cm. **PROEFLAP:** Noors - 20 st. = 13,2 cm en 30 t. = 11,2 cm (Sg. ca. 1). **BOORDSTEEK:** VB, Sg. 0/0 (elastiek samenbreien met draad B). **OPMERKINGEN:** Zie patroonblad 9(I).

### ACHTER/VOORPAND

Met RG, over 81 (85, 89, 93, 97) HB-nld. opzetten en een paar t. breien. SAL. Op de 1e noorse patroontoer instellen en met A, Sg. 1, 1 t. breien om de nld. te selekteren. 000. Met A in TVO-A en B in TVO-B, tot TT 80 breien.

### Armsgat

2 st. aan het beg. van de volg. 2 t. afkanten. 7 x 1 st. aan weerskanten van de volg. en elke 2e t. mind. Tot TT 142 breien.

### Hals

Een aantekening van de patroonpositie maken. De middelste 21 nld. naar de E-st. schuiven. De nld. links naar de E-st. schuiven. De draad steeds om de 1e binnennld. slaan en 2 t. breien. 6 x 2 binnennld. op de volg. en elke 2e t. naar de E-st. schuiven. Tot TT 156 breien en de overbl. 9 (11, 13, 15, 17) st. rest-breien. De breislede van het bed nemen en aan de linkerkant neerzetten. Deze zijde in spiegelbeeld afbreien. **Halsboord:** Met A, Sg. 1, 1 t. breien over de overbl. 45 st. rest-breien. Op 1 x 1 boordst. overzetten, Sg. 0/0. 000. Tot TT 7 breien. Sg. 8/8, 1 t. breien. Alle st. naar het HB overzetten en met de tongennaald afkanten. **Tailleboord:** 67 (73, 75, 79, 83) HB-nld. naar de B-st. schuiven. Met de verkeerde kant van het werk naar u toe, de st. van de taille opnemen en op



nld. zetten, gelijk verdeeld over de t. Met A, Sg. 1, 1 t. breien. Op boordst. overzetten (indien nodig st. bijmaken). 000. Tot TT 39 breien. Sg. 8/8, 1 t. breien. Alle st. naar het HB overzetten en met de tongennaald afkanten.

### MOUWEN

Met RG, over 60 HB-nld. opzetten en een paar t. breien. SAL. Op de 1e noorse patroontoer instellen en met A, Sg. 1, 1 t. breien om de nld. te selekteren. 000. Met A in TVO-A en B in TVO-B, tot TT 8 breien. 12 x 1 st. aan weerskanten van de volg. en elke 8e t. meer. Tot TT 112 breien.

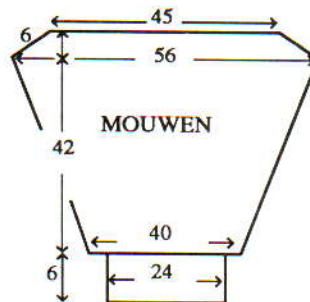

### Mouwkop

2 st. aan het beg. van de volg. 2 t. afkanten. 6 x 1 st. aan weerskanten van de volg. en elke 2e t. mind. Tot TT 126 breien en de overbl. 68 st. afkanten. **Mouwboorden:** 35 HB-nld. naar de B-st. schuiven. Met de verkeerde kant van het werk naar u toe, de st. van de mouw op nld. terugzetten, gelijk verdeeld over de t. Met A, Sg. 1, 1 t. breien. Op boordst. overzetten (indien nodig st. bijmaken). 000. Tot TT 19 breien. Sg. 8/8, 1 t. breien. Alle st. naar het HB overzetten en met de tongennaald afkanten.

### AFWERKING

De schouderaden sluiten door de st. van het voor- en achterpand op nld. terug te zetten, met de goede kant naar elkaar toe. Met A, Sg. 8, 1 t. breien en afkanten. Halsboordnaden sluiten. Mouwen inzetten. Zij- en mouwnaden sluiten.

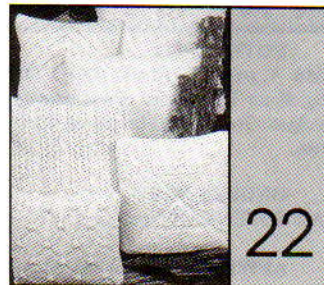

**MACHINES:** [1] en [4] B1, B2 of B3, [2] en [3] B1, B2 of B3 met DB, [5] C of D, [6] A, C of D. **BENODIGDHEDEN:** 100% acryl, 138 m/100 g - A: [1] 120 g, [2], [3] en [4] 200 g naturel. 100% acryl, 459 m/100 g - B: [5] 140 g, [6] 110 g naturel. **MATEN:** [1] 35 x 35 cm. [2] en [5] 46 x 46 cm. [3] en [4] 38 x 38 cm. [6] 45 x 35 cm.

### [1] KANT/NOPPEN

**OPMERKINGEN:** Noppen - \*SAR. De TT buiten werking stellen. Alle nld. links van de 1e noppositie naar de E-st. schuiven. De breislede op de

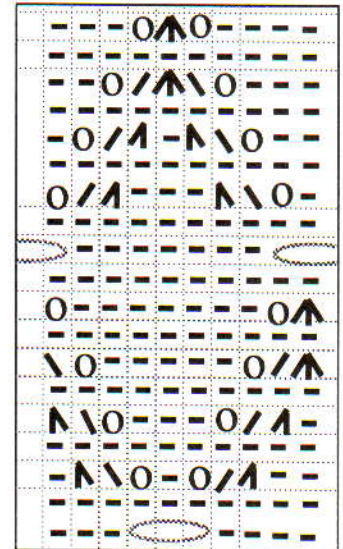

E-st. instellen (kantenhendel naar H). 1 t. breien. SAL. Alle nld. rechts van de 1e nop naar de E-st. schuiven. 5 t. breien. \*\*De kantst. onder de 1e t. van de nop opnemen en op de nld. erboven zetten. De nld. tot en met de 3 nld. van de volg. nop naar de D-st. schuiven. 1 t. breien. SAL. De nld. rechts van de volg. nop naar de E-st. schuiven. 5 t. breien\*\*. Van \*\* tot \*\* herh. tot alle noppen zijn gebreid. SAL. De TT weer in werking stellen en 1 toer vooruit zetten. 1 t. breien\*. Van \* tot \* steeds herh.

### BOVENKANT

Met A, over 47 HB-nld. MHO. SAR. 000. Sg. 8, 2 t. tr. st. breien. Van hieraf het kant/noppenpatr. breien (de teltekening volgen). Tot TT 63 breien. 2 t. tr. st. breien en afkanten.

**ONDERKANT** Met A, over 47 HB-nld. MHO. 000. Sg. 8, tot TT 63 breien en afkanten.

### AFWERKING

Met de goede kanten van het werk op elkaar, de naden sluiten (één kant open laten om het binnenkussen in te doen). Binnenkussen inbrengen en laatste naad sluiten.

### [2] KANT/KABEL

**OPMERKINGEN:** Naaldenstand:

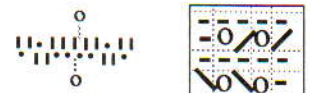

Kabel - \*8 t. breien. Een kabel van 2 (x 2 maken over elk groepje van 4 HB-nld.\* Van \* tot \* steeds herh. Kant - over elke groepje van 5 nld., de st. zoals op de teltekening getoond overzetten.

### BOVENKANT

Met A, over 62 HB-nld. MHO. Op naaldenstand overzetten. 000. Sg. 8, van hieraf het kant/kabelpatr. breien. Tot TT 88 breien. Alle st. naar het HB overzetten. Sg. 10, 1 t. breien en afkanten.

### ONDERKANT

Met A, over 62 HB-nld. MHO. 000. Sg. 8, tot TT 88 breien en afkanten.

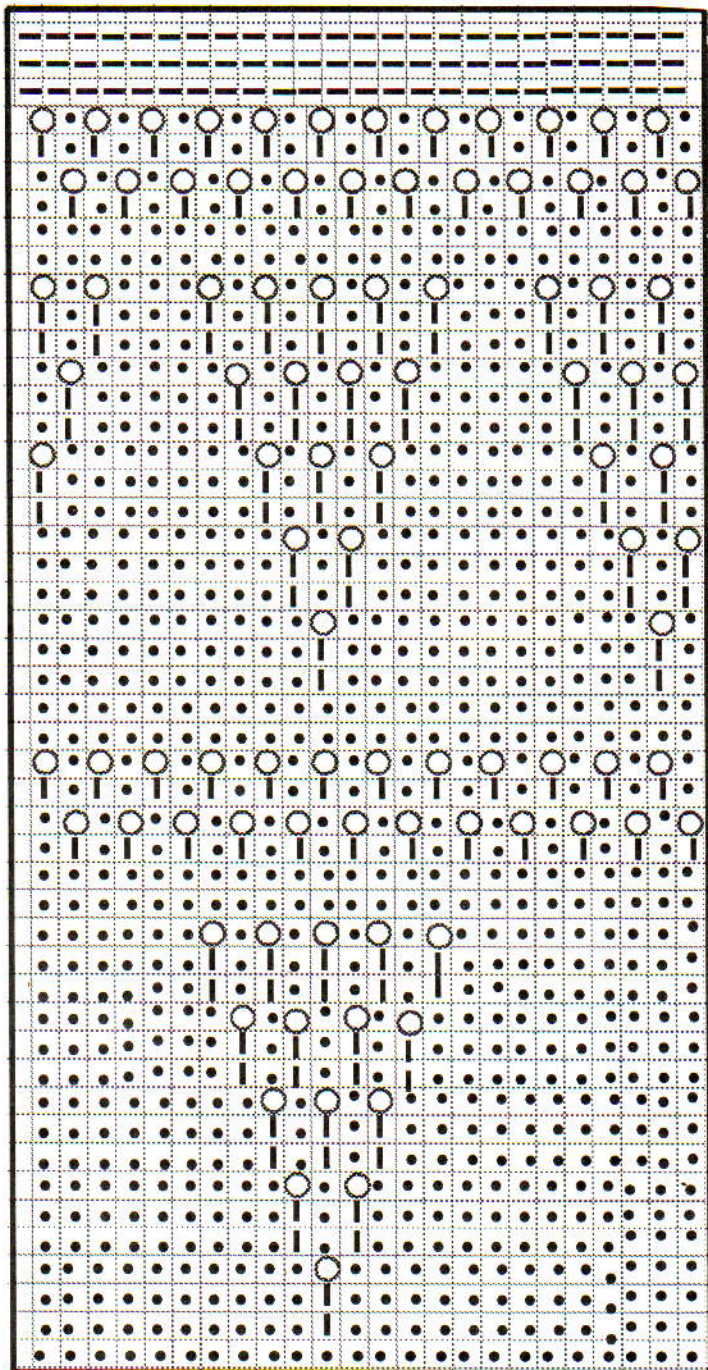

AFWERKING - Zie kussen [1].

[3] BOORDSTEEKPATR.

OPMERKINGEN: Zie Teltekening (linksboven):

BOVENKANT (4 driehoeken)

Met A, over 51 HB-nld. MHO. 000. Sg. 6, 2 t, breien. 24 x 1 st. aan weerskanten van de volg. en elke 2e t. mind. en TEGELIJKERTIJD, als de TT op 2 staat, het DB op de werkstand zetten en de teltekening volgen. Tot TT 50 breien en de overbl. 3 st. afkanten. De driehoeken aan elkaar zetten.

ONDERKANT

Met A, over 51 HB-nld. MHO. 000. Sg. 6, tot TT 100 breien en afkanten.

AFWERKING - Zie [1].

[4] GROF KANT

OPMERKINGEN: Zie Talkening (rechtsboven).

BOVENKANT

Met A, over 51 HB-nld. MHO. 000. Sg. 6, tot TT 4 breien. De teltekening volgen. Tot TT 100 breien en afkanten.

ONDERKANT

Als BOVENKANT, met tr. st.

AFWERKING - Zie [1].

[5] KANT/NOPPEN

OPMERKINGEN: Zie [1] over noppen. Zie patroonblad 13(D). De noppen worden over 3 st. gewerkt, met 3 st. ertussen, beginnend bij TT 6, en dan op elke 8e t. De noppen van de volg. noppentoer komen tussen die van de vorige te liggen. De kantslede het aantal benodigde malen overhalen voordat de noppen worden gebreid. Elke vierhoek bestaat uit 37 st. x 68 t.

BOVENKANT

Met B, over 111 HB-nld. MHO (de extra st. valt aan de rechterkant). SAR. \*000. Sg. 7, 2 t. breien. Programmeer

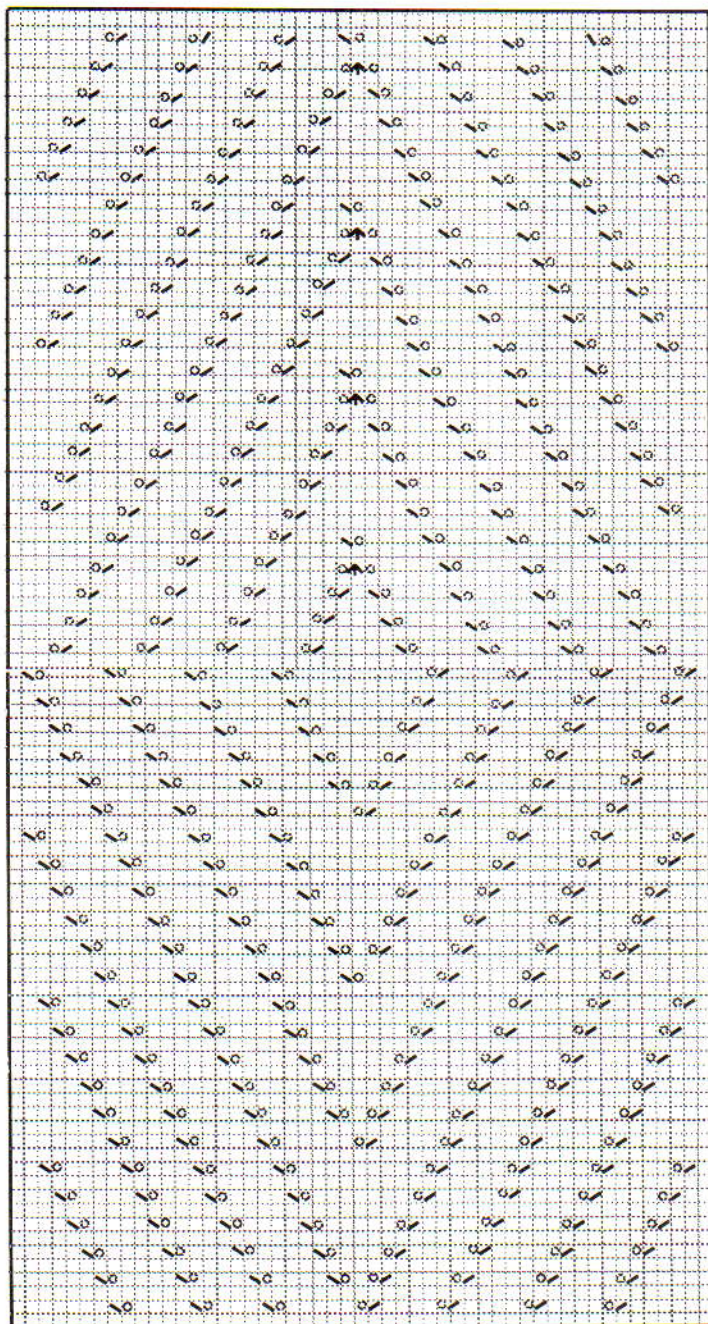

3 patroonherh. van het kantsteekpatr. over de middelste 37 HB-nld. (O18 tot G19) en de noppen aan weerskanten hiervan breien. Van hieraf het kant/noppenpatr breien. Tot TT 68 breien\*. 000. Programmeer 3 patroonherh. van het kantsteekpatr. over de 37 HB-nld. aan weerskanten en de noppen over de middelste 37 HB-nld. breien. Tot TT 68 breien. Van \* tot \* herh. en afkanten.

ONDERKANT

Met B, over 111 HB-nld. MHO. 000. Sg. 7, tot TT 204 breien en afkanten.

AFWERKING - Zie [1].

[6] KANT/FIJN KANT

OPMERKINGEN: Zie patroonblad 14(A).

BOVENKANT

Met B, over 107 HB-nld. MHO. 000. Sg. 8, 10 t. breien. Van hieraf het kant/fijnkantpatr breien. Tot TT 182 breien en afkanten.

ONDERKANT

Met B, over 107 HB-nld. MHO. 000. Sg. 7, tot TT 182 breien en afkanten.

AFWERKING - Zie [1].



23

MACHINES: C of D met DB. BENODIGDHEDEN: 100% acryl, 450 m/100 g - A: 450 (470, 490, 510, 530) g rood. 100% angora, 460 m/100 g - B: 50 g wit. MATEN: Voor bovenwijdte 86 (91, 96, 101, 106) cm. PROEFLAP: Tr. st. - 40 st. = 12,5 cm en 60 t. = 14,3 cm (Sg. ca. 4<sup>o</sup>). BOORDSTEEK: 1 x 1, Sg.

0/0. **OPMERKINGEN:** Zie patroonblad 12(A), 13(A) (de "Gespiegeld"-functie gebruiken).

**VOOR/ACHTERPAND**

Met RG, over 166 (174, 182, 190, 198) HB-nld. opzetten en een paar t. breien. SAR. 000. Met A, Sg. 4<sup>oo</sup>, tot TT 79 breien. Op de 1e patroontoe van het enkele motief instellen en 1 t. breien om de nld. te selekteren. Met A in TVO-A en B in TVO-B, tot TT 118 breien. Aan weerskanten een merkdraadje aanbrengen. Tot TT 244 breien. 43 (47, 51, 55, 59) st. aan weerskanten rest-breien (schouders). **Halsboord:** Over de overbl. 80 st., met B, Sg. 4, 20 t. breien en soepel afkanten. **Tailleboord:** 143 (151, 161, 167, 177) HB-nld. naar de B-st. schuiven. Met de verkeerde kant van het werk naar u toe, de st. van het voor/achterpand opnemen en op nld. zetten, gelijk verdeeld over de t. Met A, Sg. 4<sup>oo</sup>, 1 t. breien. Op boordst. overzetten. 000. Tot TT 35 breien. Sg. 10/8, 1 t. breien. Alle st. naar het HB overzetten en met de tongennaald afkanten.

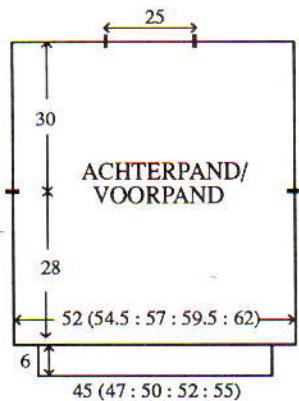

**MOUWEN**

De schouderaden sluiten door de st. van het voor- en achterpand op nld. terug te zetten, met de goede kant naar elkaar toe. Met A, Sg. 10, 1 t. breien en afkanten. Met B, over 192 HB-nld. MHO. 000. Sg. 4, tot TT 20 breien. Met de verkeerde kant van het werk naar u toe, hetzelfde aantal st. langs het armsgat tussen de merkdraadjes opnemen en op nld. zetten. 000. Sg. 4<sup>oo</sup>. Met A, tot TT 8 breien. 42 x 1 st. aan weerskanten van de volg. en elke 4e t. mind., en TEGELIJKERTIJD, als de TT op 144 staat, met B, 2 t. breien, met A, 8 t. breien, met B, 2 t. breien. Met A, tot TT 176 breien en de overbl. 108 st. rest-breien. **Mouwboorden:** Zie TAILLEBOORD, over 77 HB-nld.

**AFWERKING**

Delen opspelden en persen. Halsboordnaad sluiten. Zij- en mouwnaden sluiten.

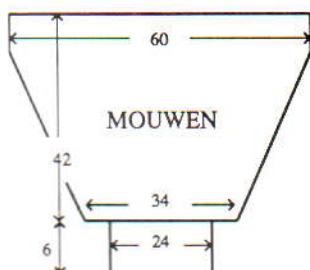

**MACHINES:** D met DB. **BENODIGDHEDEN:** 100% acryl, 450 m/100 g - A: 400 (420, 440, 460, 480) g zwart. 100% angora, 460 m/100 g - B: 100 (110, 120, 130, 140) g wit. **MATEN:** Voor bovenwijdte 86 (91, 96, 101, 106) cm. **PROEFLAP:** Tr. st. - 40 st. = 12,5 cm en 60 t. = 14,3 cm (Sg. ca. 4<sup>oo</sup>). **BOORDSTEELK:** 1 x 1, Sg. 0/0. **OPMERKINGEN:** Zie patroonblad 2(A), 3(B).

**VOOR/ACHTERPAND**

Met RG, over 166 (174, 182, 190, 198) HB-nld. opzetten en een paar t. breien. SAR. 000. Met A, Sg. 4<sup>oo</sup>, tot TT 71 breien. Op de 1e noorse patroontoe instellen en 1 t. breien om de nld. te selekteren. Met A in TVO-B en B in TVO-B, tot TT 118 breien.

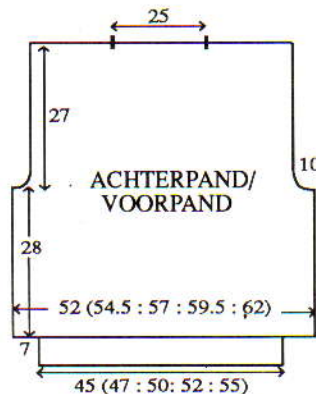

**Armsgat**

4 x 4 st., 4 x 3 st. en 8 x 2 st. aan het beg. van de volg. en elke 2e t. afkanten, en vervolgens 10 x 1 st. aan weerskanten van elke 2e t. mind. en TEGELIJKERTIJD, als de TT op 172 staat, op tr. st. instellen en met B, tot TT 230 breien. 11 (15, 19, 23, 27) st. aan weerskanten rest-breien (schouders). **Halsbeleg:** Met de overbl. 80 st., Sg. 4, 10 t. breien en soepel afkanten. **Tailleboord:** 143 (151, 161, 167, 177) HB-nld. naar de B-st. schuiven. Met de verkeerde kant van het werk naar u toe, de st. van het voor/achterpand op nld. terugzetten, gelijk verdeeld over de t. Met A, Sg. 4<sup>oo</sup>, 1 t. breien. Op boordst. overzetten. 000. Tot TT 39 breien. Sg. 10/8, 1 t. breien. Alle st. naar het HB overzetten en met de tongennaald afkanten.

**MOUWEN**

Met RG, over 108 HB-nld. opzetten en een paar t. breien. SAR. 000. Met A, Sg. 4<sup>oo</sup>, tot TT 4 breien. 26 x 1 st. aan weerskanten van de volg. en elke 4e t. meerd. en TEGELIJKERTIJD, als de TT op 83 staat, op de 1e noorse patroontoe instellen en 1 t. breien

om de nld. te selekteren. Met A in TVO-A en B in TVO-B, tot TT 130 breien.

**Mouwkop**

2 x 4 st., 2 x 3 st. en 6 x 2 st. aan het beg. van de volg. en elke t. afkanten, en vervolgens 12 x 1 st. aan weerskanten van de volg. en elke 2e t. mind., 15 x 1 st. op elke 4e t. en TEGELIJKERTIJD, als de TT op 184 staat, op tr. st. instellen en op B overgaan. 7 x 1 st. op elke 2e t. mind. en vervolgens 14 x 2 st. aan het beg. van de volg. en elke t. afkanten. Tot TT 252 breien en de overbl. 38 st. afkanten. **Mouwboorden:** Zie Tailleboord, met 77 HB-nld.

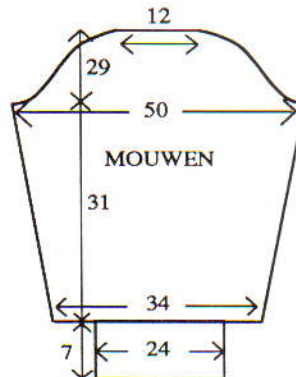

**AFWERKING**

De schouderaden sluiten door de st. van het voor- en achterpand op nld. terug te zetten, met de goede kant naar elkaar toe. Met B, Sg. 10, 1 t. breien en afkanten. Halsbeleg naar binnen slaan en vastzetten. Delen opspelden en persen. Zij- en mouwnaden sluiten. Mouwen inzetten (kop wat rimpelen zodat zij past).

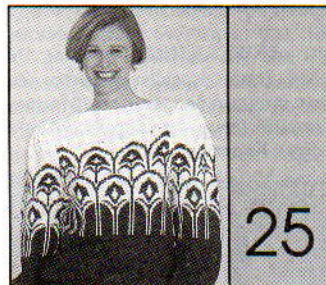

**MACHINES:** C of D met DB. **BENODIGDHEDEN:** 100% wol, 413 m/100 g - A: 400 (420, 440, 460, 480) g (paars). 20% angora/80% lamswol, 460 m/100 g - B: 125 g wit. **MATEN:** Voor bovenwijdte 86 (91, 96, 101, 106) cm. **PROEFLAP:** Tr. st. (na wassen en persen) - 40 st. = 13,3 cm en 60 t. = 14,6 cm (Sg. ca. 7). **BOORDSTEELK:** 1 x 1, Sg. 1/1. **OPMERKINGEN:** Zie patroonblad 14(C). Zie patr. 24 voor schematekening.

**VOOR/ACHTERPAND**

Met RG, over 157 (163, 171, 179, 187) HB-nld. opzetten en een paar t. breien. SAR. 000. Met A, Sg. 7, tot TT 69 breien. Op de 1e noorse patroontoe instellen en 1 t. breien om de nld. te selekteren. Met A in TVO-B en B in TVO-B, tot TT 116 breien.

**Armsgat**

4 x 4 st., 4 x 3 st. en 8 x 2 st. aan het beg. van de volg. en elke 2e t. afkanten, en vervolgens 8 x 1 st. aan weerskanten van elke 2e t. mind. Tot TT 172 breien. Op tr. st. instellen en met B, afkt. tot TT 226 breien. 11 (14, 18, 22, 26) st. aan weerskanten rest-breien (schouders). **Halsbeleg:** Met de overbl. 75 st., Sg. 6, 10 t. breien en soepel afkanten. **Tailleboord:** 135 (141, 149, 155, 165) HB-nld. naar de B-st. schuiven. Met de verkeerde kant van het werk naar u toe, de st. van het voor/achterpand op nld. terugzetten, gelijk verdeeld over de t. Met A, Sg. 7, 1 t. breien. Op boordst. overzetten. 000. Tot TT 39 breien. Sg. 10/8, 1 t. breien. Alle st. naar het HB overzetten en met de tongennaald afkanten.

**MOUWEN**

Met RG, over 102 HB-nld. opzetten en een paar t. breien. SAR. 000. Met A, Sg. 7, tot TT 5 breien. 24 x 1 st. aan weerskanten van de volg. en elke 5e t. meerd. en TEGELIJKERTIJD, als de TT op 81 staat, op de 1e noorse patroontoe instellen en 1 t. breien om de nld. te selekteren. Met A in TVO-A en B in TVO-B, tot TT 128 breien.

**Mouwkop**

2 x 4 st., 2 x 3 st. en 6 x 2 st. aan het beg. van de volg. en elke t. afkanten, en vervolgens 12 x 1 st. aan weerskanten van de volg. en elke 2e t. mind., 15 x 1 st. op elke 4e t. en TEGELIJKERTIJD, als de TT op 184 staat, op tr. st. instellen en op B overgaan. 7 x 1 st. op elke 2e t. en vervolgens 10 x 2 st. aan het beg. van de volg. en elke t. afkanten. Tot TT 246 breien en de overbl. 36 st. afkanten. **Mouwboorden:** Zie Tailleboord, met 71 HB-nld.

**AFWERKING**

De schouderaden sluiten door de st. van het voor- en achterpand op nld. terug te zetten, met de goede kant naar elkaar toe. Met B, Sg. 10, 1 t. breien en afkanten. Halsbeleg naar binnen slaan en vastzetten. Delen opspelden en persen. Zij- en mouwnaden sluiten. Mouwen inzetten (kop wat rimpelen zodat zij past).



**MACHINES:** C of D met DB. **BENODIGDHEDEN:** 100% acryl, 450 m/100 g - A: 450 (470, 490, 510, 530) g blauw. 100% angora, 460 m/100 g - B: 75 g wit. **MATEN:** Voor bovenwijdte 86 (91, 96, 101, 106) cm. **PROEFLAP:** Tr. st. - 40 st. = 12,5 cm en 60 t. = 14,3 cm (Sg. ca. 4<sup>oo</sup>). **BOORDSTEELK:** 1 x 1, Sg. 0/0. **OPMERKINGEN:** Zie patroonblad 1(B). Zie patr. 24 voor schematekening van mouw.

## ACHTERPAND

Met RG, over 166 (174, 182, 190, 198) HB-nld. en een paar t. breien. SAR. 000. Met A, Sg. 4°, tot TT 118 breien.

### Armsgat

4 x 4 st., 4 x 3 st. en 8 x 2 st. aan het beg. van de volg. en elke t. afkanten, en vervolgens 10 x 1 st. aan weerskanten van elke 2e t. mind. en TEGELIJKERTIJD, als de TT op 153 staat, op de 1e noorse patroontoer instellen en 1 t. breien om de nld. te selecteren. Met A in TVO-A en B in TVO-B, tot TT 228 breien. De middelste 64 st. rest-breien. De overbl. 19 (23, 27, 31, 35) st. aan weerskanten rest-breien (schouders). **Tailleboord:** 143 (151, 161, 167, 177) HB-nld. naar de B-st. schuiven. Met de verkeerde kant van het werk naar u toe, de st. van het voor/achterpand op nld. terugzetten, gelijk verdeeld over de t. Met A, Sg. 4°, 1 t. breien. Op boordst. overzetten. 000. Tot TT 59 breien. Sg. 10/8, 1 t. breien. Alle st. naar het HB overzetten en met de tongennaald afkanten.

### RECHTER VOORPAND

Met RG, over 80 (84, 88, 92, 96) HB-nld. opzetten en een paar t. breien. SAR. 000. Met A, Sg. 4°, tot TT 118 breien.

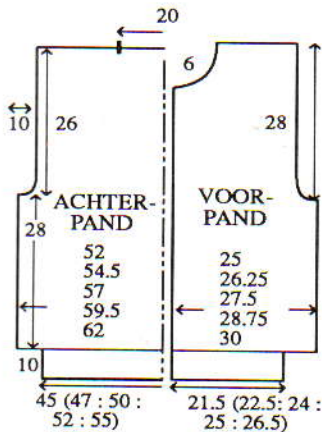

### Armsgat

2 x 4 st., 2 x 3 st. en 4 x 2 st. aan het beg. van de volg. en elke 2e t. afkanten en vervolgens 10 x 1 st. op elke 2e t. mind., en TEGELIJKERTIJD, als de TT op 153 staat, op de 1e noorse patroontoer instellen en met A in TVO-A en B in TVO-B, tot TT 211 breien.

### Hals

1 x 9 st., 1 x 4 st., 2 x 3 st. en 3 x 2 st. aan het beg. van de volg. en elke 2e t. afkanten, en vervolgens 4 x 1 st. mind. Tot TT 235 breien en de overbl. 19 (23, 27, 31, 35) st. rest-breien. **Tailleboord:** Zie ACHTERPAND, over 69 (73, 77, 81, 85) HB-nld.

### LINKER VOORPAND

Als RECHTER VOORPAND, in spiegelbeeld.

### HALSBOORD

De schouderaden sluiten door de st. van het voor- en achterpand op nld. terug te zetten, met de goede kant naar elkaar toe. Met A, Sg. 10, 1 t. breien en afkanten. Over 141 HB-

nld. voor boordst. opzetten. 000. Tot TT 12 breien. Alle st. naar het HB overzetten. Sg. 4°, 1 t. breien. Met de verkeerde kant van het werk naar u toe, hetzelfde aantal st. langs de hals opnemen en op nld. zetten. Sg. 10, 1 t. breien en afkanten.

### KNOOPSGATENBIES

Met A, over 197 HB-nld. voor boordst. opzetten. 000. Tot TT 6 breien. 8 knoopsgaten van 2 st. maken, gelijk verdeeld over de t. Tot TT 12 breien. Alle st. naar het HB overzetten. Sg. 4°, 1 t. breien. Met de verkeerde kant van het werk naar u toe, hetzelfde aantal st. langs de rechter vooropening opnemen en op nld. zetten. Met A, Sg. 10, 1 t. breien en afkanten.

### KNOPENBIES

Als KNOOPSGATENBIES, zonder de knoopsgaten.

### MOUWEN

Met RG, over 108 HB-nld. opzetten en een paar t. breien. SAR. 000. Met A, Sg. 4°, tot TT 4 breien. 26 x 1 st. aan weerskanten van de volg. en elke 4e t. meer. Tot TT 130 breien. Op de 1e patroontoer instellen en 1 t. breien om de nld. te selecteren.

### Mouwkop

Met A in TVO-A en B in TVO-B, 2 x 4 st., 2 x 3 st. en 6 x 2 st. aan het beg. van de volg. en elke 2e t. afkanten, en vervolgens 12 x 1 st. aan weerskanten van elke 2e t. mind., 15 x 1 st. op elke 4e t. en 7 x 1 st. op elke 2e t., en vervolgens 14 x 2 st. aan het beg. van de volg. en elke t. afkanten en TEGELIJKERTIJD, als de TT op 230 staat, met A, tot TT 252 breien en de overbl. 38 st. afkanten. **Mouwboord:** Zie TAILLEBOORD, over 77 HB-nld.

### AFWERKING

Alle delen opspelden en persen. Zien inzetten (knop wat rimpelen totdat zij past). Knopen aanzetten.

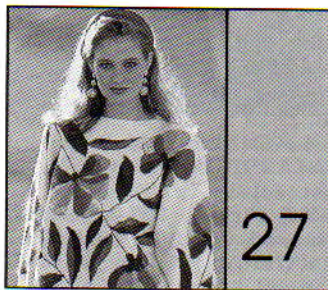

**MACHINES:** A, C of D met intarsia-faciliteit of intarsia-slede, breigeleider en DB. **BENODIGDHEDEN:** 100% wol, 325 m/100 g - A: 475 (490, 505, 520, 535) g naturel. Angora - restjes B (donkerroze), C (cerise), D (roze), E (lichtroze), F (donkergroen), G (lichtgroen). Rayon - H (cerise), I (roze), J (donkergroen). 4-draads - K (geel). Kralen. **MATEN:** Voor bovenwijdte 86 (91, 96, 101, 106) cm. **PROEFLAP:** Tr. st./intarsia - 40 st. = 13,5 cm en 60 t. = 15 cm (Sg. ca. 7). (Als u van de intarsia-slede gebruik gaat maken, maak de proeflap dan met de intarsia-slede - de steekgrootte voor

de breislede kan afwijken van die van de intarsia-slede.) **BOORDSTEEK:** 1 x 1, Sg. 1/1. **OPMERKINGEN:** Zie patroonblad 19(A).

### WERKWIJZE

Een proeflap maken en de breigeleider instellen. De hele afbeelding voor het achter- en voorpand op het transparant overnemen. Voor de mouwen één bloem en bladen overnemen. Het transparant volgen om de afbeelding te breien en tevens de werkbeschrijving volgen.

### ACHTERPAND

Met RG, over 157 (163, 171, 179, 187) HB-nld. opzetten en een paar t. breien. SAR. 000. Sg. 7, van hieraf intarsia breien. Tot TT 120 breien. Aan weerskanten een merkdraadje aanbrengen. Tot TT 224 breien. De middelste 47 st. rest-breien. De overbl. 55 (58, 62, 66, 70) st. aan weerskanten rest-breien (schouders). **Tailleboord:** 133 (141, 147, 157, 163) HB-nld. naar de B-st. schuiven. Met de verkeerde kant van het werk naar u toe, de st. van het achterpand op nld. terugzetten, gelijk verdeeld over de t. Met A, Sg. 7, 1 t. breien. Op boordst. overzetten. 000. Tot TT 39 breien. Sg. 10/8, 1 t. breien. Alle st. naar het HB overzetten en met de tongennaald afkanten.

### VOORPAND

Als ACHTERPAND, tot TT 204.

### Hals

De middelste 17 st. rest-breien. De st. links rest-breien. SAR. 1 t. breien. 2 x 3 st. en 2 x 2 st. aan het beg. van de volg. en elke 2e t. afkanten, en vervolgens 5 x 1 st. mind. Tot TT 232 breien en de overbl. 55 (58, 62, 66, 70) st. rest-breien. De st. links op nld. terugzetten en deze zijde in spiegelbeeld afbreien. **Tailleboord:** Zie

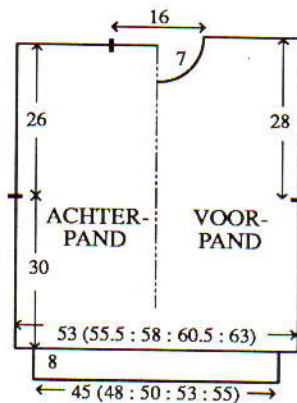

### ACHTERPAND.

#### HALSBOORD

Eén schoudernaad sluiten door de st. van het voor- en achterpand op nld. terug te zetten, met de goede kant naar elkaar toe. Met A, Sg. 10, 1 t. breien en afkanten. 121 HB-nld. naar de B-st. schuiven. Met de goede kant van het werk naar u toe, hetzelfde aantal st. langs de hals opnemen en op nld. zetten. Sg. 6. De steekgrootte op elke 3e t. met ° verminderen en met A, 12 t. breien. Sg. 10, 1 t. breien. Sg. 5. De steekgrootte op elke 3e t. met ° vermeerderen en 14 t. breien. Rest-breien. Tweede schoudernaad sluiten. Halsboordnaad sluiten, boord

naar buiten slaan en met een stikst. vastzetten door de laatste t. die met A gebreed is.

### MOUWEN

159 HB-nld. naar de B-st. schuiven. Met de verkeerde kant van het werk naar u toe, hetzelfde aantal st. langs het armsgat tussen de merkdraadjes opnemen en op nld. zetten. 000. Met A, Sg. 7, van hieraf intarsia breien. Tot TT 28 breien. 38 x 1 st. aan weerskanten van de volg. en elke 4e t. mind. Tot TT 180 breien en de overbl. 83 st. rest-breien. **Mouwboorden:** 65 HB-nld. naar de B-st. schuiven. Met de verkeerde kant van het werk naar u toe, de st. van de mouw op nld. terugzetten, gelijk verdeeld over de t. Met A, Sg. 7, 1 t. breien. Op boordst. overzetten. 000. Tot TT 29 breien. Sg. 10/8, 1 t. breien. Alle st. naar het HB overzetten en met de tongennaald afkanten.

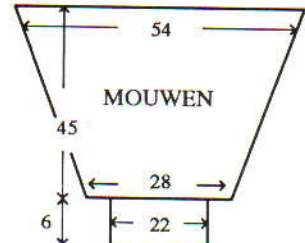

### AFWERKING

Borduurwerk uitvoeren en kralen opnaaien. Delen opspelden en persen. Zij- en mouwnaden sluiten.

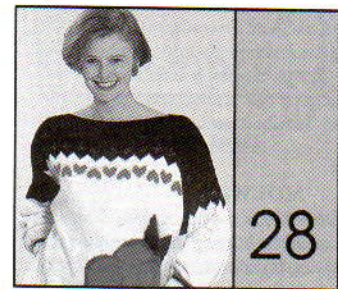

**MACHINES:** A, C of D met intarsia-slede of intarsia-faciliteit, breigeleider en DB. **BENODIGDHEDEN:** 100% katoen, 350 m/100g - A: 400 (420, 440, 460, 480) g wit; B: 120 g zwart. Restjes C (rode angora), D (groene angora), E (roestbruin 4-draads), F (groen 4-draads) en G (zwarte lurex). **MATEN:** Voor bovenwijdte 86 (91, 96, 101, 106) cm. **PROEFLAP:** Tr. st./intarsia (na wassen en persen) - 40 st. = 12,2 cm en 60 t. = 14,5 cm (Sg. ca. 6). (Als u van de intarsia-slede gebruik gaat maken, maak de proeflap dan met de intarsia-slede - de steekgrootte voor de breislede kan afwijken van die van de intarsia-slede.) **BOORDSTEEK:** 1 x 1, Sg. 2/2. **OPMERKINGEN:** Zie patroonblad 11(K) voor noors en 19(B) voor intarsia. Noors:

TVO-A	TVO-B	Aantal t
A	C	8
A	B	6
B	-	2
B	G	7

### WERKWIJZE - VOORPAND

Een proeflap maken en de breigeleider instellen. e bloem op het

transparant overnemen. Het transparant volgen om de bloem te breien en tevens de werkbeschrijving volgen.

#### ACHTERPAND

Met RG, over 166 (174, 182, 190, 198) HB-nld. opzetten en een paar t. breien. SAR. 000. Met A, Sg. 6, tot TT 124 breien. Aan weerskanten een merkdraadje aanbrengen. Tot TT 163 breien. Op de 1e noorse patroontoer instellen en 1 t. breien om de nld. te selekteren. Van hieraf noors breien (zie OPMERKINGEN). 23 t. breien. Op tr. st. instellen en met B, tot TT 232 breien.

#### Hals

De middelste 52 HB-nld. naar de E-st. schuiven plus alle nld. links (de draad telkens om de binnenste nld. slaan om gaatjes te voorkomen). 2 t. breien. Aan de linker kant van de volg. en elke 2e t., 5 x 4 nld. naar de E-st. schuiven. Tot TT 244 breien en de overbl. 37 (41, 45, 49, 53) st. op de nld. die op de B-st. staan, rest-breien. SAL. Alle nld. links van de middelste 52 nld. naar de D-st. schuiven en deze zijde in spiegelbeeld afbreien. **Halsbeleg:** Met B, Sg. 6, 1 t. over alle nld. breien. 000. Sg. 5, 8 t. breien en soepel afkanten. **Tailleboorden:** 137 (143, 153, 161, 167) HB-nld. naar de B-st. schuiven. Met de verkeerde kant van het werk naar u toe, de st. van het achterpand op nld. terugzetten, gelijk verdeeld over de t. Met A, Sg. 6, 1 t. breien. Op boordst. overzetten. 000. Tot TT 16 breien. Met C, 4 t. breien. Met D, 4 t. breien. Met A, tot TT 39 breien. Sg. 10/8, 1 t. breien. Alle st. naar het HB overzetten en met de tongennaald afkanten.

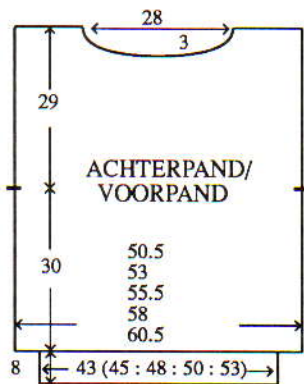

#### VOORPAND

Als ACHTERPAND, in intarsia, tot TT 12.

#### MOUWEN

De schouder naden sluiten door de st. van het voor- en achterpand op nld. terug te zetten, met de goede kant naar elkaar toe. Met B, Sg. 10, 1 t. breien en afkanten. 190 HB-nld. naar de B-st. schuiven. Met de verkeerde kant van het werk naar u toe, hetzelfde aantal st. langs de armsgat tussen de merkdraadjes opnemen en op nld. zetten. 000. Sg. 6, met B tot TT 18 breien. 39 x 1 st. aan weerskanten van de volg. en elke 4e t. mind. en TEGELIJKERTIJD, als de TT op 29 staat, instellen op het ondersteboven breien van noors en 1

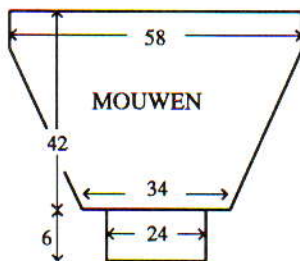

t. breien om de nld. te selekteren. Van hieraf noors breien (zie OPMERKINGEN). 23 t. breien. Op tr. st. instellen en met A tot TT 174 breien. De overbl. 112 st. rest-breien. **Mouwboorden:** 77 HB-nld. naar de B-st. schuiven. Met de verkeerde kant van het werk naar u toe, de st. van de mouw op nld. terugzetten, gelijk verdeeld over de t. Met A, Sg. 6, 1 t. breien. Op boordst. overzetten. 000. Tot TT 12 breien. Met C, 4 t. breien. Met D, 4 t. breien. Met A, tot TT 29 breien. Sg. 10/8, 1 t. breien. Alle st. naar het HB overzetten en met de tongennaald afkanten.

#### AFWERKING

Halsbeleg naar binnen slaan en vastzetten. Delen wassen, opspelden en persen. Zij- en mouwnaden sluiten.

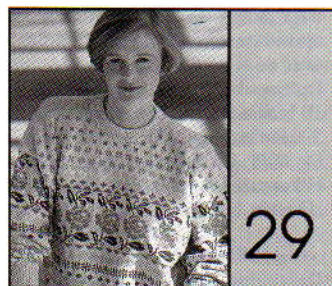

**MACHINES:** A, C of D met DB. **BENODIGDHEDEN:** 100% wol, 380 m/100 g - A: 300 (325, 350, 375, 400) g lichtgeel; restjes B (donkergroen), C (donkerpaars), D (lila), E (roze), F (lichtroze), G (blauw) en H (lichtblauw). **MATEN:** Voor bovenwijdte 86 (91, 96, 101, 106) cm. **PROEFLAP:** Noors - 40 st. = 12,2 cm en 60 t. = 15,8 cm (Sg. ca. 6). **BOORDSTEEK:** 1 x 1, Sg. 1/1. **OPMERKINGEN:** Zie patroonblad 2(B), 3(G). TVO-A: Kleur A. TVO-B: verwissel van kleur zoals op het patroonblad aangegeven.

#### ACHTERPAND

Met RG, over 167 (175, 183, 191, 199) HB-nld. opzetten en een paar t.

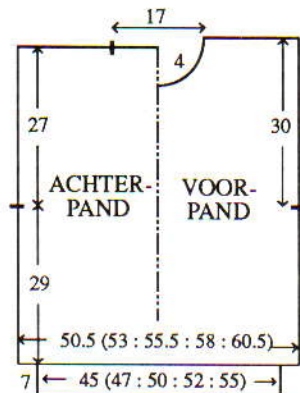

breien. SAR. 000. Sg. 6, met A, 1 t. breien. Op de 1e noorse patroontoer instellen en 1 t. breien om de nld. te selekteren. Van hieraf noors breien. Tot TT 110 breien. Aan weerskanten een merkdraadje aanbrengen. Tot TT 210 breien. De middelste 55 st. rest-breien. De overbl. 56 (60, 64, 68, 72) st. aan weerskanten rest-breien (schouwers). **Tailleboorden:** 147 (153, 163, 171, 179) HB-nld. naar de B-st. schuiven. Met de verkeerde kant van het werk naar u toe, de st. van het achterpand op nld. terugzetten, gelijk verdeeld over de t. Met A, Sg. 6, 1 t. breien. Op boordst. overzetten. 000. Tot TT 35 breien. Sg. 10/8, 1 t. breien. Alle st. naar het HB overzetten en met de tongennaald afkanten.

#### VOORPAND

Als ACHTERPAND, tot TT 198.

#### Hals

Een aantekening van de patroonpositie maken. De middelste 15 st. rest-breien. De st. links rest-breien. SAR. 1 t. breien. 1 x 4 st., 2 x 3 st. en 3 x 2 st. aan het beg. van de volg. en elke 2e t. afkanten, en vervolgens 4 x 1 st. op elke 2e t. mind. Tot TT 222 breien en de overbl. 56 (60, 64, 68, 72) st. rest-breien. De st. links op nld. terugzetten en deze zijde in spiegelbeeld afbreien.

#### HALSBOORD

Eén schouder naad sluiten door de st. van het voor- en achterpand op nld. terug te zetten, met de goede kant naar elkaar toe. Met A, Sg. 10, 1 t. breien en afkanten. 133 HB-nld. naar de B-st. schuiven. Met de goede kant van het werk naar u toe, hetzelfde aantal st. langs de hals opnemen en op nld. zetten. Met A, Sg. 6, 1 t. breien. Op boordst. overzetten. 000. Tot TT 24 breien. Alle st. naar het HB overzetten. Sg. 6, 2 t. breien en rest-breien. Tweede schouder naad sluiten. Halsboordnaad sluiten, boord naar buiten slaan en met een stikst. vastzetten door de laatste t. die met A gebreed is.

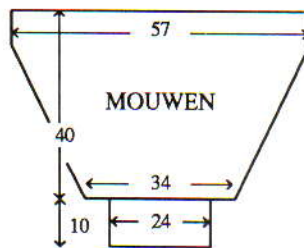

#### MOUWEN

185 HB-nld. naar de B-st. schuiven. Met de verkeerde kant van het werk naar u toe, hetzelfde aantal st. langs het armsgat tussen de merkdraadjes opnemen en op nld. zetten. 000. Met A, Sg. 6, 1 t. breien. Op de 148e t. van het noorse patr. instellen (ONDERSTEBOVEN) en 1 t. breien om de nld. te selekteren. Van hieraf noors breien. Tot TT 4 breien. 37 x 1 st. aan weerskanten van de volg. en elke 4e t. mind. Tot TT 150 breien en de overbl. 111 st. rest-breien. **Mouwboorden:** 77 HB-nld. naar de B-st. schuiven. Met de verkeerde kant van het werk naar u toe, de st. van de

mouw op nld. terugzetten, gelijk verdeeld over de t. Met A, Sg. 6, 1 t. breien. Op boordst. overzetten. 000. Tot TT 49 breien. Sg. 10/8, 1 t. breien. Alle st. naar het HB overzetten en met de tongennaald afkanten.

#### AFWERKING

Delen opspelden en persen. Zij- en mouwnaden sluiten.

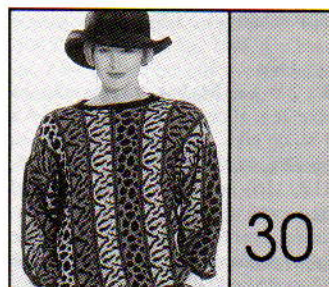

**MACHINES:** A, C of D met DB. **BENODIGDHEDEN:** 100% katoen, 300 m/100 g - A: 450 (475, 500, 525, 550) g zwart; B: 50 (55, 60, 65, 70) g paars; C en D: 100 (120, 140, 160, 180) g resp. turquoise en donkergroen. **MATEN:** Voor bovenwijdte 86 (91, 96, 101, 106) cm. **PROEFLAP:** Noors - 40 st. = 15 cm en 60 t. = 17,8 cm (Sg. ca. 9). **BOORDSTEEK:** 1 x 1, Sg. 3/3. **OPMERKINGEN:** Zie patroonblad 7(G) voor patr. 1 en 7(H) voor patr. 2. Noors: \*Met B, 2 t. breien. Met A, 1 t. breien. Met B, 1 t. breien. Op de 1e toer van patr. 1 of 2 instellen en 1 t. breien om de nld. te selekteren. Met A in TVO-A en C of D in TVO-B, 20 t. noors breien\*. Van \* tot \* steeds herh., en zoals aangegeven van kleur verwisselen in TVO-B.

#### ACHTERPAND

Met A, over 150 HB-nld. MHO. SAR. Een merkdraadje over de 2e nld. links van '0' aanbrengen. 000. Sg. 9, beg. bij de streep (4e t., 8e t., 12e t., 16e t.) van het noorse patr., van hieraf noors breien. Tot TT 56 (60, 64, 68, 72) breien.

#### Hals

1 x 2 st. aan het beg. van de volg. en elke 2e t. afkanten, en vervolgens 4 x 1 st. op elke 2e t. mind. Tot TT 116 (120, 124, 128, 130) breien. 4 x 1 st. aan het beg. van de volg. en elke 2e t. mind. en vervolgens 1 x 2 st. opzetten. \*\*Tot TT 180 (188, 196, 204, 212) breien. Een merkdraadje over de 2e nld. links van '0' aanbrengen. Soepel afkanten. **Tailleboorden:** 119 (125, 133, 137, 145) HB-nld. naar de B-st. schuiven. Met de verkeerde

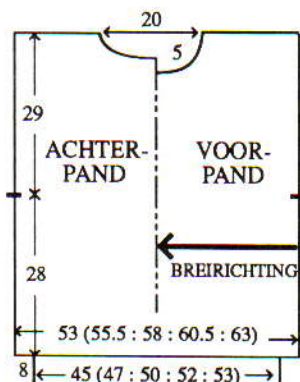

kant van het werk naar u toe, hetzelfde aantal st. langs het achterpand opnemen en op nld. zetten. Met A, Sg. 9, 1 t. breien. Op boordst. overzetten. 000. Tot TT 35 breien. Sg. 10/8, 1 t. breien. Alle st. naar het HB overzetten en met de tongennaald afkanten\*\*.

#### VOORPAND

Als ACHTERPAND, tot de halsvorming.

#### Hals

3 x 2 st. aan het beg. van de volg. en elke 2e t. afkanten, en vervolgens 4 x 1 st. op elke 2e t. mind., en 3 x 1 st. op elke 4e t. Tot TT 100 (104, 108, 112, 116) breien. 3 x 1 st. aan het beg. van de volg. en elke 4e t. meer., vervolgens 4 x 1 st. op elke 2e t., en dan 3 x 2 st. opzetten. Van \*\* tot \*\* herh.

#### HALSBOORD

Eén schoudernaad sluiten. 125 HB-nld. naar de B-st. schuiven. Met de goede kant van het werk naar u toe, hetzelfde aantal st. langs de hals opnemen en op nld. zetten. Met A, Sg. 9, 1 t. breien. Op boordst. overzetten. 000. Tot TT 24 breien. Alle st. naar het HB overzetten. Sg. 9, 2 t. breien en rest-breien. Tweede schoudernaad sluiten. Halsboordnaad sluiten, boord naar buiten slaan en met een stikst. vastzetten door de laatste t. die met A gebreid is.

#### MOUWEN

Met RG, over 111 HB-nld. opzetten en een paar t. breien. SAL. Met A, Sg. 9, 1 t. breien. 000. Op de 8e t. van het noorse patr. instellen en van hieraf noors breien - alle nld., behalve de 11 uiterst rechts, naar de E-st. schuiven. (De draad steeds om de binnenste nld. slaan om gaatjes te voorkomen.) 2 t. breien. 20 x 5 nld. op de volg. en elke 2e t. naar de D-st. schuiven. Tot TT 156 breien. SAR. 20 x 5 nld. en 1 x 11 nld. aan de linkerkant van de volg. en elke 2e t. naar de E-st. schuiven. Met A, 1 t. over alle nld. breien en rest-breien. *Mouwboorden:* 63 HB-nld. naar de B-st. schuiven. Met de verkeerde kant van het werk naar u toe, de st. van de mouw op nld. terugzetten, gelijk verdeeld over de t. Met A, Sg. 8, 1 t. breien. Op boordst. overzetten. 000. Tot TT 27 breien. Sg. 10/8, 1 t. breien. Alle st. naar het HB overzetten en met de tongennaald afkanten.

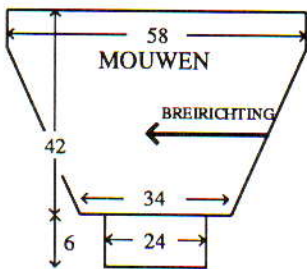

#### AFWERKING

Delen opspelden en persen. Mouwnaden sluiten door de st. op nld. terug te zetten, met de goede kant naar elkaar toe. Met A, Sg. 10, 1 t. breien en afkanten. Mouwboordnaden sluiten. Zijnaden tot aan de merkdraadjes sluiten. Mouwkop inzetten.

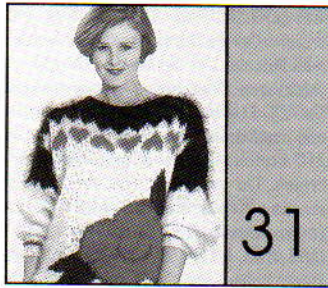

**MACHINES:** B2 en B3 met intarsiaslede of intarsia-faciliteit, DB en breigeleider. **BENODIGDHEDEN:** 81% mohair/11% wol/8% nylon, 200 m/100 g - A: 420 (440, 460, 480, 500) g naturel; B: 100 g zwart; restjes C (kersrood) en D (groen). 100% wol, 140 m/100 g - Restjes E (flessegroen) en F (rood). 80% viscose/20% gemetaliseerd polyester, 400 m/100 g - G: Restje zwart. **MATEN:** Voor bovenwijdte 86 (91, 96, 101, 106) cm. **PROEFLAP:** Tr. st./intarsia - 20 st. = 12,3 cm en 30 t. = 11,7 cm (Sg. ca. 6). (Als u van de intarsia-slede gebruik gaat maken, maak de proeflap dan met de intarsiaslede - de steekgrootte voor de breislede kan afwijken van die van de intarsia-slede.) **BOORDSTEEK:** 1 x 1, Sg. 0/0. **OPMERKINGEN:** Zie patr. 28 voor schematkening. Zie patroonblad 11(K) voor noors en 19(B) voor intarsia. Noors:

TVO-A	TVO-B	Aantal t.
A	C	8
A	B	6
B	-	2
B	G	7

#### WERKWIJZE - VOORPAND

Een proeflap maken en de breigeleider instellen. De bloem op het transparant tekenen. Het transparant volgen om de bloem te breien en tevens de werkbeschrijving volgen.

#### ACHTERPAND

Met RG, over 84 (88, 92, 96, 101) HB-nld. opzetten en een paar t. breien. SAL. 000. Met A, Sg. 6, tot TT 76 breien. Aan weerskanten een merkdraadje aanbrengen. Tot TT 101 breien. Op de 1e noorse patroontoer instellen en 1 t. breien om de nld. te selekteren. Van hieraf noors breien (zie **OPMERKINGEN**). 23 t. breien. Op tr. st. overgaan. Met B, tot TT 142 breien.

#### Hals

De middelste 28 HB-nld. plus alle nld. links naar de E-st. schuiven (de draad steeds om de binnenste nld. slaan om gaatjes te voorkomen). 2 t. breien. Aan de linkerkant van de volg. en elke 2e t., 3 x 3 nld. naar de E-st. schuiven. Tot TT 150 breien en de overbl. 19 (21, 23, 25, 27) st. op de nld. die op de B-st. staan, rest-breien. SAL. Alle nld. links van de middelste 28 nld. naar de D-st. schuiven en deze zijde in spiegelbeeld afbreien. *Halsbeleg:* Met B, Sg. 6, 1 t. over alle nld. schuiven. 000. Sg. 4, 6 t. breien en soepel afkanten. *Tailleboorden:* 69 (73, 77, 81, 85) HB-nld. naar de B-st. schuiven. Met de verkeerde kant van het werk naar u toe, de st. van het achterpand op nld. terugzetten, gelijk

verdeeld over de t. Met A, Sg. 6, 1 t. breien. Op boordst. overzetten. 000. Tot TT 12 breien. Met C, 2 t. breien. Met D, 2 t. breien. Met A, tot TT 27 breien. Sg. 10/8, 1 t. breien. Alle st. naar het HB overzetten en met de tongennaald afkanten.

#### VOORPAND

Als ACHTERPAND, en vanaf TT 8 intarsia breien.

#### MOUWEN

De schouderaden sluiten door de st. van het voor- en achterpand op nld. terug te zetten, met de goede kant naar elkaar toe. Met B, Sg. 10, 1 t. breien en afkanten. 94 HB-nld. naar de B-st. schuiven. Met de verkeerde kant van het werk naar u toe, hetzelfde aantal st. langs het armsgat tussen de merkdraadjes opnemen en op nld. zetten. 000. Sg. 6, met B tot TT 13 breien. 19 x 1 st. aan weerskanten van de volg. en elke 5e t. mind. en **TGELIJKERTIJD**, als de TT op 17 staat, instellen op het ondersteboven breien van noors en 1 t. breien om de nld. te selekteren. Van hieraf noors breien (zie **OPMERKINGEN**). 23 t. breien. Op tr. st. instellen en met A tot TT 108 breien. De overbl. 56 st. rest-breien. *Mouwboorden:* 39 HB-nld. naar de B-st. schuiven. Met de verkeerde kant van het werk naar u toe, de st. van de mouw op nld. terugzetten, gelijk verdeeld over de t. Met A, Sg. 6, 1 t. breien. Op boordst. overzetten. 000. Tot TT 10 breien. Met C, 2 t. breien. Met D, 2 t. breien. Met A, tot TT 23 breien. Sg. 10/8, 1 t. breien. Alle st. naar het HB overzetten en met de tongennaald afkanten.

#### AFWERKING

Halsbeleg naar binnen slaan en

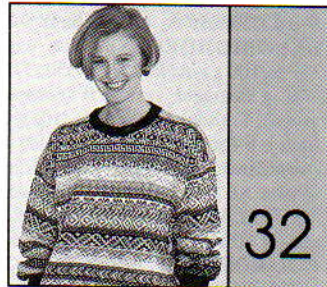

vastzetten. Zij- en mouwnaden sluiten. **MACHINES:** A, C of D met DB. **BENODIGDHEDEN:** 100% wol, 460 m/100 g - A: 250 (275, 300, 325, 350) g zwart; restjes B (groen), C (paars), D (donkerroze), E (lichtroze), F (lichtgroen), G (felgeel), H (lichtgeel), I (rood), J (lila), K (lichtblauw) en L (turquoise). **MATEN:** Voor bovenwijdte 86 (91, 96, 101, 106) cm. **PROEFLAP:** Noors - 40 st. = 13,3 cm en 60 t. = 16 cm (Sg. ca. 8). **BOORDSTEEK:** 1 x 1, Sg. 1/1. **OPMERKINGEN:** Zie patroonblad 16(B). Noors:

TVO-A	TVO-B	Aantal t.
A	-	2
A	B	10
A	-	2
E	C	5
D	F	4
F	-	1

A	G	2
A	-	2
A	I	6
A	-	2
A	G	2
J	D	5
J	H	5
A	I	4
A	-	1
C	K	8
C	-	1
B	I	2
B	-	1
E	G	7
J	G	7
D	F	2
K	A	12
A	-	1
B	C	4
B	-	1
I	H	6
J	E	6
J	-	1
G	-	A
B	F	5
H	C	5
H	-	1
I	A	4
A	-	1
D	B	7
D	-	1
K	J	2
K	-	2
L	E	10
L	-	2
H	A	5
I	J	4
I	-	1
C	E	2
C	-	2
C	F	6
C	-	2
C	E	2
K	A	5
D	A	5
B	G	4
A	-	1
A	H	8
A	-	1
I	C	2
I	-	1
D	F	9
A	-	1

#### ACHTERPAND

Met RG, over 159 (167, 175, 183, 189) HB-nld. opzetten en een paar t. breien. SAR. 000. Sg. 8, met A, 1 t. breien. Op de 1e noorse patroontoer instellen en 1 t. breien om de nld. te selekteren. Van hieraf noors breien (zie **OPMERKINGEN**). Tot TT 112 breien. Aan weerskanten een merkdraadje aanbrengen. Tot TT 206 breien. De middelste 51 st. rest-breien. De overbl. 54 (58, 62, 66, 69) st. aan weerskanten rest-breien (schouder).

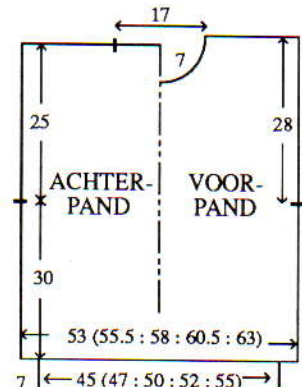



**Tailleboorden:** 135 (141, 149, 155, 165) HB-nld. naar de B-st. schuiven. Met de verkeerde kant van het werk naar u toe, de st. van het achterpand op nld. terugzetten, gelijk verdeeld over de t. Met A, Sg. 8, 1 t. breien. Op boordst. overzetten. 000. Tot TT 35 breien. Sg. 10/8, 1 t. breien. Alle st. naar het HB overzetten en met de tongennaald afkanten.

#### VOORPAND

Als ACHTERPAND, tot TT 192.

#### Hals

Een aantekening van de patroonpositie maken. De middelste 11 st. rest-breien. De st. links rest-breien. SAR. 1 t. breien. 1 x 4 st., 2 x 3 st. en 3 x 2 st. aan het beg. van de volg. en elke 2e t. afkanten, en vervolgens 4 x 1 st. mind. Tot TT 216 breien en de overbl. 54 (58, 62, 66, 69) st. rest-breien. De st. links op nld. terugzetten en deze zijde in spiegelbeeld afbreien.

#### HALSBOORD

Een schoudernaad sluiten door de st. van het voor- en achterpand op nld. terug te zetten, met de goede kant naar elkaar toe. Met A, Sg. 10, 1 t. breien en afkanten. 123 HB-nld. naar de B-st. schuiven. Met de goede kant van het werk naar u toe, hetzelfde aantal st. langs de hals opnemen en op nld. zetten. Met A, Sg. 8, 1 t. breien. Op boordst. overzetten. 000. Tot TT 24 breien. Alle st. naar het HB overzetten. Sg. 8, 2 t. breien en rest-breien. Tweede schoudernaad sluiten. Halsboordnaad sluiten, boorden naar buiten slaan en met een stikst. vastzetten door de laatste t. die met A gebreid is.

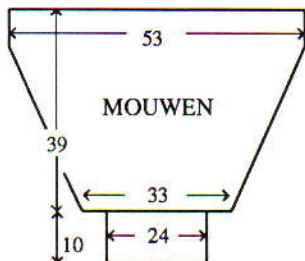

#### MOUWEN

159 HB-nld. naar de B-st. schuiven. Met de verkeerde kant van het werk naar u toe, hetzelfde aantal st. langs het armsgat tussen de merkdraadjes opnemen en op nld. zetten. 000. Met A, Sg. 8, 1 t. breien. Op de 142e patroontoer instellen (ONDERSTEBOVEN) en 1 t. breien om de nld. te selekteren. Van hieraf noors breien. Tot TT 24 breien. 30 x 1 st. aan weerskanten van de volg. en elke 4e t. mind. Tot TT 144 breien en de overbl. 99 st. rest-breien. **Mouwboorden:** 71 HB-nld. naar de B-st. schuiven. Met de verkeerde kant van het werk naar u toe, de st. van de mouw op nld. terugzetten, gelijk verdeeld over de t. Met A, Sg. 8, 1 t. breien. Op boordst. overzetten. 000. Tot TT 49 breien. Sg. 10/8, 1 t. breien. Alle st. naar het HB overzetten en met de tongennaald afkanten.

#### AFWERKING

Delen opspelden en persen. Zij- en mouwnaden sluiten.

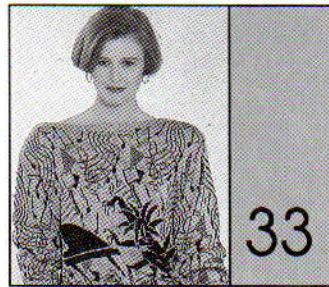

**MACHINES:** C (zie OPMERKINGEN) of D met DB. **BENODIGHEDE:** 100% viscose, 346 m/100 g - A: 350 (375, 400, 425, 450) g grijs. 80% viscose/20% gemetalliseerd polyester, 500 m/100 g - B: 170 (190, 210, 230, 250) g zwart. **MATEN:** Voor bovenwijdte 86 (91, 96, 101, 106) cm. **PROEFLAP:** Noors - 40 st. = 13,3 cm en 60 t. = 16,6 cm (Sg. ca. 7). **BOORDSTEEK:** 1 x 1, Sg. 1/1. **OPMERKINGEN:** Machines met "Stitch World" patronen kunnen gebruik maken van patr. 8. Andere machines: Zie patroonblad 14(D), 15(B), 16(C) voor de eerste 80 t. van het voorpand.

#### ACHTER/VOORPAND

Met RG, over 157 (163, 171, 179, 187) HB-nld. opzetten en een paar t. breien. SAL. Op de 1e noorse patroontoer instellen en met A, Sg. 7, 1 t. breien om de nld. te selekteren. 000. Met A in TVO-A en B in TVO-B, tot TT 102 breien. Aan weerskanten een merkdraadje aanbrengen. Tot TT 204 breien. Op boordst. overzetten. Sg. 2/2, 9 t. breien. Sg. 10/8, 1 t. breien. Alle st. naar het HB overzetten en met de tongennaald afkanten. **Tailleboorden:** 135 (141, 149, 155, 165) HB-nld. naar de B-st. schuiven. Met de verkeerde kant van het werk naar u toe, de st. van het ACHTER/VOORPAND op nld. terugzetten, gelijk verdeeld over de t. Met A, Sg. 7, 1 t. breien. Op boordst. overzetten. 000. Tot TT 35 breien. Sg. 10/8, 1 t. breien. Alle st. naar het HB overzetten en met de tongennaald afkanten.

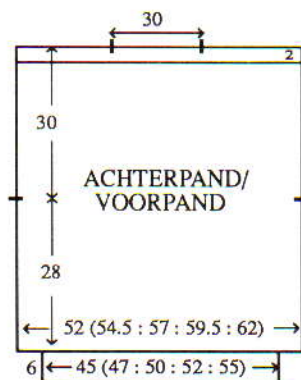

#### MOUWEN

De schouderaden sluiten (in het midden 30 cm open laten). 180 HB-nld. naar de B-st. schuiven. Met de verkeerde kant van het werk naar u toe, hetzelfde aantal st. langs het armsgat tussen de merkdraadjes opnemen en op nld. zetten. Instellen op het ondersteboven breien van het noorse patr. en met A, Sg. 7, 1 t. breien om de nld. te selekteren. 000. Met A in TVO-A en B in TVO-B, tot TT

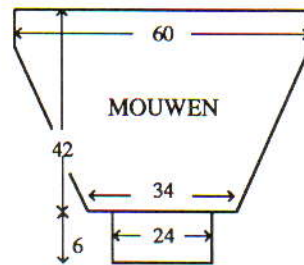

2 breien. 38 x 1 st. aan weerskanten van de volg. en elke 4e t. mind. Tot TT 152 breien en de overbl. 104 st. rest-breien. **Mouwboorden:** Zie Tailleboorden, over 72 HB-nld.

#### AFWERKING

Alle delen opspelden en persen. Zij- en mouwnaden sluiten.

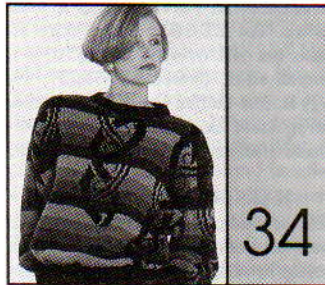

**MACHINES:** B3 (of B1 of B2 met handselctie) en DB. **BENODIGHEDE:** 100% acryl, 145 m/100 g - A: 170 (190, 210, 230, 250) g zwart; B, C, D en D: 120 (130, 140, 150, 160) g resp. rood, goudkleur, groen en grijs. **MATEN:** Voor bovenwijdte 86 (91, 96, 101, 106) cm. **PROEFLAP:** Strepen - 20 st. = 14 cm en 30 t. = 14,2 cm (Sg. ca. 9). **BOORDSTEEK:** 1 x 1, Sg. 2/2. **OPMERKINGEN:** Zie patroonblad 7(C) voor enkel motief. Strepen: 8 t. met afwisselend B, C, D en E breien. Elk motief wordt apart gebreid, en waar aangegeven worden er meerdere tegelijkertijd gebreid (gebruik een aparte kluwen garen voor elk motief).

#### ACHTERPAND

Met RG, over 77 (81, 83, 87, 91) HB-nld. opzetten en een paar t. breien. SAL. Op de 1e toer van het 1e enkele motief instellen (over 26 HB-nld. aan de linkerkant) en met A, Sg. 9, 1 t. breien om de nld. te selekteren. 000. Met afwisselend B, C, D en E in TVO-A en een aparte draad A in TVO-B, tot TT 39 breien. Instellen op het breien van een 2e motief in het midden van het werk. Tot TT 64 breien. Aan weerskanten een merkdraadje aanbrengen. Tot TT 79 breien.

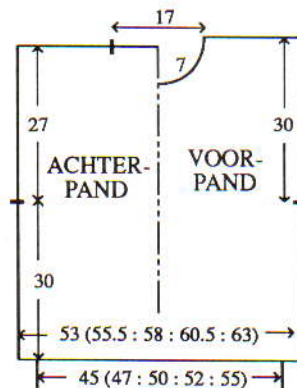

Instellen op het breien van een 3e motief over 26 HB-nld. links. Tot TT 120 breien. De middelste 25 st. rest-breien. De overbl. 26 (28, 30, 32, 34) st. aan weerskanten rest-breien (schouders). **Tailleboorden:** 65 (67, 71, 75, 79) HB-nld. naar de B-st. schuiven. Met de verkeerde kant van het werk naar u toe, de st. van het achterpand op nld. terugzetten, gelijk verdeeld over de t. Met A, Sg. 9, 1 t. breien. Op boordst. overzetten. 000. Tot TT 23 breien. Sg. 10/8, 1 t. breien. Alle st. naar het HB overzetten en met de tongennaald afkanten.

#### VOORPAND

Als ACHTERPAND, in spiegelbeeld, tot TT 112.

#### Hals

Een aantekening van de patroonpositie maken. De middelste 9 st. rest-breien. De st. links rest-breien. SAR. 1 t. breien. 1 x 3 st. en 1 x 2 st. aan het beg. van de volg. en elke 2e t. afkanten, en vervolgens 3 x 1 st. mind. Tot TT 128 breien en de overbl. 26 (28, 30, 32, 34) st. rest-breien. De st. links op nld. terugzetten en deze zijde in spiegelbeeld afbreien.

#### HALSBOORD

Een schoudernaad sluiten door de st. van het voor- en achterpand op nld. terug te zetten, met de goede kant naar elkaar toe. Met A, Sg. 10, 1 t. breien en afkanten. 59 HB-nld. naar de B-st. schuiven. Met de goede kant van het werk naar u toe, hetzelfde aantal st. langs de hals opnemen en op nld. zetten. Met A, Sg. 9, de steekgrootte op elke 2e t. met ° vermindern en 8 t. breien. Sg. 10, 1 t. breien. Sg. 8, de steekgrootte op elke 2e t. met ° vermeerderen. 10 t. breien en rest-breien. Tweede schoudernaad sluiten. Halsboordnaad sluiten, boord naar buiten slaan en met een stikst. vastzetten door de laatste t. die met A gebreid is.

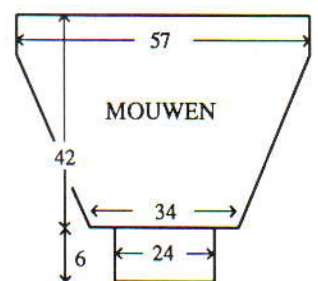

#### LINKERMOUW

57 HB-nld. naar de B-st. schuiven. Met de verkeerde kant van het werk naar u toe, hetzelfde aantal st. langs het linkerarmsgat tussen de merkdraadjes opnemen en op nld. zetten. SAL. Instellen op het ondersteboven breien van het enkele motief in het midden. Met A, Sg. 9, 1 t. breien om de nld. te selekteren. 000. Met B, C, D en E in TVO-A en met een aparte draad A in TVO-B, van hieraf het streeppatr. en enkele motief breien. Tot TT 8 breien. 16 x 1 st. aan weerskanten van de volg. en elke 5e t. mind. Tot TT 88 breien en de overbl. 50 st. rest-breien. **Mouwboorden:** Zie Tailleboorden, met 35 HB-nld.

## RECHTERMouw

Als LINKERMouw, in streeppatr.

## AFWERKING

Zij- en mouwnaden sluiten.

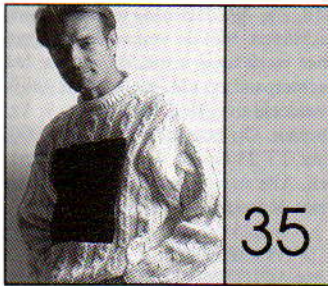

**MACHINES:** B1, B2 of B3 met DB. **BENODIGDHEDEN:** 100% wol, 150 m/100 g - A: 875 (900, 925, 950, 975) g naturel; B: 50 g zwart. **MATEN:** Voor bovenwijdte 86 (91, 96, 101, 106) cm. **PROEFLAP:** Kabelpatr. en tr. st. - 20 st. = 11,1 cm en 30 t. = 12,5 cm (Sg. ca. 4/4 voor tr. st.). **BOORDSTEEK:** 1 x 1, Sg. 0/0. **OPMERKINGEN:** Naaldenstand kabelpatr.:



\*6 t. breien. Een kabel van 2 x 2 maken over elk groepje van 4 HB-nld. 6 t. breien. Een kabel van 3 x 3 maken over elk groepje van 6 HB-nld.\* Van \* tot \* steeds herh.

## ACHTERPAND

Met A, over 97 (101, 105, 109, 113) HB-nld. voor boordst. opzetten. 000. Tot TT 24 breien. Op naaldenstand overgaan (indien nodig st. bijmaken). 1 st. meer. 000. Sg. 4/3, van hieraf het kabelpatr. breien. Tot TT 84 breien. Aan weerskanten een merkdraadje aanbrengen. Tot TT 150 breien. Alle st. naar het HB overzetten. Sg. 4, 1 t. breien. De middelste 32 st. rest-breien. De overbl. 33 (35, 37, 39, 41) st. aan weerskanten rest-breien (schouders).

## VOORPAND

Als ACHTERPAND, tot TT 42.

## Inzetstukje

SAR. Alle st. naar het HB overzetten. De middelste 48 st. rest-breien. De st. links rest-breien. \*\*1 st. links meer. Op naaldenstand overgaan. Van hieraf het kabelpatr. breien. Tot TT 84 breien. Aan de rechterkant een merkdraadje aanbrengen. Tot TT 114 breien. Alle st. naar het HB overzetten. Aan de linkerkant 1 st. mind. en rest-



breien\*\*. De st. links op nld. terugzetten. Van \*\* tot \*\* herh. in spiegelbeeld. De middelste 48 st. op nld. terugzetten. 1 st. aan weerskanten van het inzetstukje meer. 000. Met B, Sg. 4, tot TT 71 breien. Met A, 1 t. breien, 1 st. aan weerskanten van het inzetstukje mind. 25 (27, 29, 31, 33) HB-nld. aan weerskanten naar de B-st. schuiven. De st. rechts en links op nld. terugzetten. Op naaldenstand overgaan. Tot TT 114 breien. Op kabelpatr. overgaan en met A, 1 t. breien. Tot TT 136 breien.

## Hals

Een aantekening van de patroonpositie maken. De middelste 12 st. rest-breien. De st. links rest-breien. SAR. 1 t. breien. 1 x 3 st. en 1 x 2 st. aan het beg. van de volg. en elke 2e t. afkanten, en vervolgens 5 x 1 st. mind. Tot TT 156 breien. Alle st. naar het HB overzetten. Sg. 4, 1 t. breien en de overbl. 33 (35, 37, 39, 41) st. rest-breien. De st. links op nld. terugzetten en deze zijde in spiegelbeeld afbreien. Inzetstukje vastzetten.

## HALSBOORD

Eén schoudernaad sluiten door de st. van het voor- en achterpand op nld. terug te zetten, met de goede kant naar elkaar toe. Met A, Sg. 10, 1 t. breien en afkanten. Met A, over 81 HB-nld. MHO. 000. Sg. 4, tot TT 10 breien. Op boordst. overzetten. 000. Tot TT 10 breien. Alle st. naar het HB overzetten. Sg. 4, 1 t. breien. Met de goede kant van het werk naar u toe, hetzelfde aantal st. langs de hals opnemen en op nld. zetten. 3 t. breien en rest-breien. Tweede schoudernaad sluiten. Halsboordnaad sluiten.

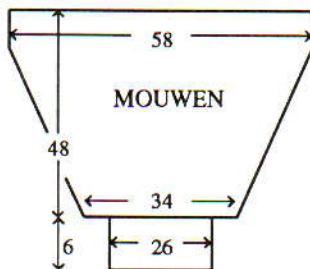

## MOUWEN

105 HB-nld. naar de B-st. schuiven. Met de verkeerde kant van het werk naar u toe, hetzelfde aantal st. langs het armgat tussen de merkdraadjes opnemen en op nld. zetten. Met A, Sg. 4, 1 t. breien. Op naaldenstand overgaan (indien nodig st. bijmaken). 000. Van hieraf het kabelpatr. breien. Tot TT 5 breien. 22 x 1 st. aan weerskanten van de volg. en elke 5e t. mind. Tot TT 114 breien. Alle st. naar het HB overzetten. Sg. 4, 1 t. breien en de overbl. 61 st. rest-breien. **Mouwboorden:** 47 HB-nld. naar de B-st. schuiven. Met de verkeerde kant van het werk naar u toe, de st. van de mouw op nld. terugzetten, gelijk verdeeld over de t. Sg. 4, 1 t. breien. Op boordst. overzetten. 000. Tot TT 19 breien. Sg. 10/8, 1 t. breien. Alle st. naar het HB overzetten en met de tongennaald afkanten.

## AFWERKING

Zij- en mouwnaden sluiten.

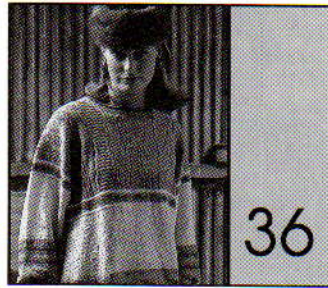

**MACHINES:** C of D met G-slede en DB. **BENODIGDHEDEN:** 75% wol/15% katoen/10% nylon, 450 m/100 g. **Trui** - A: 200 (220, 240, 260, 280) g beige. 100% wol, 460 m/100 g - B: 180 (200, 220, 240, 260) g naturel; C: 40 (50, 60, 70, 80) g bruin. **Rok** - C: 280 (300, 320, 340, 360) g bruin. 2,5 cm elastiek voor de taille. **MATEN:** Voor bovenwijdte 81 (86, 91, 96, 101) cm, heupbreedte 86 (91, 96, 101, 106) cm, rok lengte ca. 60 cm. **PROEFLAP:** Patr. 3 (ribbelst.) - 40 st. = 12,5 cm en 60 t. = 12,8 cm (Sg. ca. 6 met B). Patr. 5 (ribbelst.) - 40 st. = 12,5 en 60 t. = 13,3 cm (Sg. ca. 7 met A). Patr. 1 en 2 (noors) - 40 st. = 12,5 cm en 60 t. = 13,3 cm (Sg. ca. 6). Boordsteekpatr. (enigszins gerekt, na wassen en persen) - 40 st. = 13,4 cm en 60 t. = 12 cm (Sg. ca. 3/3). **BOORDSTEEK:** 2 x 2, Sg. 3. **OPMERKINGEN:** Zie patroonblad 14(B) voor patr. 1 (noors), 3(E) voor patr. 2 (noors), 1(C) voor patr. 3 (ribbelst.), 3(C) voor patr. 4 (noors), 1(A) voor patr. 5 (ribbelst.), 7(B) voor patr. 6 (ribbelst.) en 7(A) voor patr. 7 (ribbelst.). Patr. 5: Gebruik patroonvariatiefunctie 3 (DUBBELE BREEDTE) en 4 (DUBBELE LENGTE). Gekozen naaldstand O16, het patroonblad volgen, een kabel van 2 x 2 maken waar aangegeven. **MOUWEN** - gebruik patroonvariatiefunctie 1 (OMGEKEERD) en 5 (ONDERSTEBOVEN). Boordsteekpatr. - 2 x 1 (Zie Afkortingen). Ribbelsteek/noorse patr.:

Patr.	TVO-A	TVO-B	Aantal t.
-	*A	-	4
1	A	C	12*
-	**A	-	2
2	A	C	27
-	A	-	6**
6(G)	***A	-	6
-	B	-	4
3(G)	B	-	7
-	B	-	4
7(G)	B	-	2
-	B	-	1
-	A	-	2
4	A	C	7
-	A	-	2
-	B	-	2
7(G)	B	-	2
-	B	-	1***
-	A	-	1
5(G)	A	Tot einde	

(G) = G-slede gebruiken

## TRUI - ACHTERPAND

Met RG over 160 (168, 176, 184, 192) HB-nld. opzetten en een paar t. breien. SAR. 000. Van hieraf steekpatr. breien. Tot TT 156 breien. Aan weerskanten een merkdraadje aanbrengen. Tot TT 274 breien. De mid-

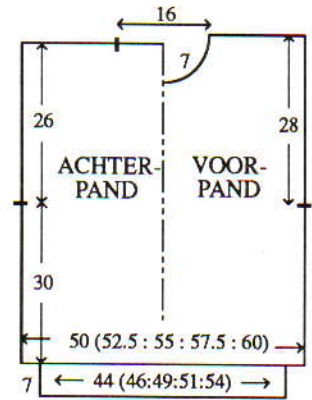

delste 52 st. rest-breien. De overbl. 54 (56, 58, 60, 62) st. aan weerskanten rest-breien (schouders). **Tailleboorden:** 134 (142, 150, 158, 166) HB-nld. naar de B-st. schuiven. Met de verkeerde kant van het werk naar u toe, de st. van het achterpand op nld. terugzetten, gelijk verdeeld over de t. Met A, Sg. 7, 1 t. breien. 000. Sg. 3, van hieraf boordst. breien. Tot TT 34 breien. Met C, 4 t. breien. Met A, 1 t. breien. Sg. 10, 1 t. breien en met de tongennaald afkanten.

## VOORPAND

Als ACHTERPAND, tot TT 250.

## Hals

Een aantekening van de patroonpositie maken. De middelste 22 st. rest-breien. De st. links rest-breien. SAR. 1 t. breien. 1 x 4 st., 1 x 3 st. en 2 x 2 st. aan het beg. van de volg. en elke 2e t. afkanten, en vervolgens 4 x 1 st. mind. Tot TT 282 breien en de overbl. 54 (56, 58, 60, 62) st. rest-breien. De st. links op nld. terugzetten en deze zijde in spiegelbeeld afbreien.

## HALSBOORD

Eén schoudernaad sluiten door de st. van het voor- en achterpand op nld. terug te zetten, met de goede kant naar elkaar toe. Met A, Sg. 10, 1 t. breien en afkanten. 134 HB-nld. naar de B-st. schuiven. Met de goede kant van het werk naar u toe, hetzelfde aantal st. langs de hals opnemen en op nld. zetten. Met A, Sg. 7, 1 t. breien. 000. Van hieraf boordst. breien. Tot TT 14 breien. Met C, 4 t. breien. Met A, tot TT 24 breien. Alle st. naar het HB overzetten. Sg. 7, 2 t. tr. st. breien en rest-breien. Tweede schoudernaad sluiten. Halsboordnaad sluiten, boord naar buiten slaan en met een stikst. vastzetten door de laatste t. die met A gebreid is.

## MOUWEN

172 HB-nld. naar de B-st. schuiven. Met de verkeerde kant van het werk naar u toe, hetzelfde aantal st. langs het armgat tussen de merkdraadjes opnemen en op nld. zetten. SAL. Met

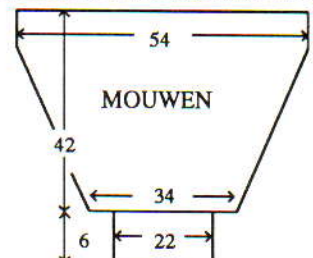

A, Sg. 7, 1 t. breien. 000. Van hieraf het steekpatr. in omgekeerde volgorde breien en wel als volgt: 1 x van \*\*\* tot \*\*\* (en TEGELJKERTIJD, als de TT op 12 staat, 32 x 1 st. aan weerskanten van de volg. en elke 6e t. mind.), 2 x van \* tot \*, 1 x van \*\* tot \*\*, 2 x van \* tot \*. Tot TT 201 breien en de overbl. 108 st. rest-breien. *Mouwboorden:* 70 HB-nld. naar de B-st. schuiven. Met de verkeerde kant van het werk naar u toe, de st. van de mouw op nld. terugzetten, gelijk verdeeld over de t. Met A, Sg. 7, 1 t. breien. 000. Van hieraf boordst. breien. Tot TT 30 breien. Met C, 4 t. breien. Met A, 1 t. breien. Sg. 10, 1 t. breien en met de tongennaald afkanten.

#### AFWERKING

Delen wassen, oppelden en persen. Zij- en mouwnaden sluiten.

#### ROK - ACHTER/VOORPAND

Met C, over 128 (137, 143, 152, 158) HB-nld. voor boordsteekpatr. opzetten. 000. Sg. 3/3, tot TT 300 breien. Alle st. naar het HB overzetten. Sg. 5, 12 t. breien. Sg. 10, 1 t. breien. Sg. 5, 12 t. breien. Sg. 10, 1 t. breien en met de tongennaald afkanten.

#### AFWERKING

Zijnamen sluiten. Tailleboord naar binnen slaan en vastzetten (elastiek meenaaien).



**MACHINES:** C of D met G-slede. **BENODIGDHEDEN:** 100% acryl, 420 m/100 g - *TRUI* - A: [D] 375 (400, 425, 450, 475) g naturel, [K] 190 (200, 210, 225, 240) g naturel; restjes B (mokka), C (groen), en D (rood). *MUTS* - A: [D] 70 g, [K] 150 g; restjes C en D. *SJAAL* - A: [D] 150 g naturel, [K] 100 g naturel; restjes B, C en D. **MATEN:** [D] Voor bovenwijdte 86 (91, 96, 101, 106) cm. [K] Voor lengtmaat 110 (116, 122, 128, 134) cm [bovenwijdte ca. 59 (61, 63, 66, 69) cm]. **PROEFLAP:** Alle steekpatr. - 40 st. = 14,8 cm en 60 t. = 15 cm (Sg. ca. 8 voor ribbelsteekpatr. en ca. 7 voor noors patr.) **BOORDSTEEK:** 1 x 1, Sg. 3. **OPMERKINGEN:** Zie patroonblad 16(A) voor patr. 2 (ribbelst.), 3(D) voor patr. 4 (ribbelst.), 9(J) voor patr. 1 (noors) en 7(F) voor patr. 3. (noors). [D] Patr. 2 - gebruik patroonvariatiefunctie 3 (DUBBELE BREEDTE) en 4 (DUBBELE LENGTE) en volg patroonblad, een kabel van 2 x 2 maken waar aangegeven. [K] Patr. 2 - volg patroonblad, een kabel van 1 x 1 maken waar aangegeven. [D] en [K] Patr. 4 - gebruik patroonvariatiefunctie 3 (DUBBELE BREEDTE) en 4 (DUBBELE LENGTE). Ribbelst. - 1

t. recht, 1 t. averecht. *MOUWEN* - gebruik patroonvariatiefunctie 5 (ONDERSTEBOVEN).

#### TRUI - ACHTERPAND

[D] Met RG, over 143 (151, 157, 165, 171) HB-nld. opzetten en een paar t. breien. [K] 96 (98, 100, 104, 108) HB-nld. opzetten en een paar t. breien. SAR. 000. Met A, Sg. 7, tot TT 5 breien. Op de 1e toer van patr. 1 ([D] 3 of 4 motieven, [K] 2 motieven programmeren) instellen en 1 t. breien om de nld. te selekteren. Met A in TVO-A en de motieven apart afwerken met [D] 3 of 4, [K] 2 kluwens B, 20 t. breien. Met A, 5 t. breien. De TT buiten werking stellen. Sg. 10, 1 t. breien. Elke 4e st. op de nld. ernaast zetten (lege nld. op de A-st. laten staan). Sg. 6, 5 t. breien. Alle nld. naar de B-st. schuiven. De st. opnemen van de t. die met Sg. 10 is gebreid en op nld. zetten. De TT weer in werking stellen. Sg. 7, 1 t. breien. Sg. 8, 6 t. breien. Van hieraf patr. 2 breien. [D] 110 t. breien, [K] 55 t. breien en TEGELJKERTIJD, als de TT op [D] 120, [K] 64 (72, 84, 100, 108) staat, aan weerskanten een merkdraadje aanbrengen. 6 t. breien. \*7 t. ribbelst. breien. Sg. 7, 1 t. breien. Op de 1e t. van patr. 3 instellen en 1 t. breien om de nld. te selekteren. Met A in TVO-A en C in TVO-B, 15 t. breien. Met A, 2 t. breien. Sg. 8, 7 t. ribbelst. breien\*. 2 t. breien. Van hieraf patr. 4 breien. [D] Tot TT 224 breien. [K] Tot TT 128 (140, 156, 176, 188) breien. [D] De middelste 43 st. rest-breien. [K] De middelste 38 st. rest-breien. [D] De overbl. 50 (54, 57, 61, 64) st. aan weerskanten rest-breien (schouders). [K] De overbl. 29 (30, 31, 33, 35) st. aan weerskanten rest-breien (schouders). *Tailleboorden:* [D] 127 (133, 141, 145, 153) HB-nld. naar de B-st. schuiven. [K] 79 (81, 83, 87, 91) HB-nld. naar de B-st. schuiven. Met de verkeerde kant van het werk naar u toe, de st. van het achterpand op nld. terugzetten, gelijk verdeeld over de t. Met A, Sg. 8, 1 t. breien. 000. Van hieraf boordst. breien. [D] Tot TT 34 breien. [K] Tot TT 28 breien. Met C, 1 t. breien. Sg. 10, 1 t. breien en met de tongennaald afkanten.

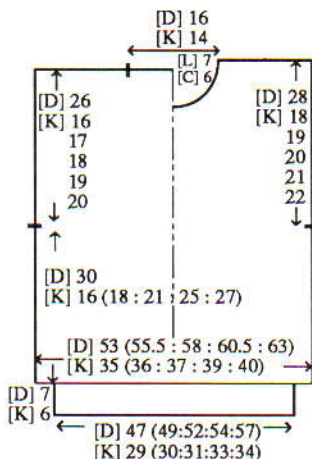

#### VOORPAND

Als ACHTERPAND, tot [D] TT 204, [K] TT 112 (124, 140, 160, 172).

#### Hals

Een aantekening van de patroonposi-

tie maken. [D] De middelste 13 st. rest-breien. [K] De middelste 12 st. rest-breien. De st. links rest-breien. SAR. 1 t. breien. [D] 1 x 4 st., 1 x 3 st. en 2 x 2 st. aan het beg. van de volg. en elke 2e t. afkanten, en vervolgens 4 x 1 st. mind. [K] 2 x 3 st. en 2 x 2 st. aan het beg. van de volg. en elke 2e t. afkanten, en vervolgens 3 x 1 st. mind. [D] Tot TT 232 breien en de overbl. 50 (54, 57, 61, 64) st. rest-breien. [K] Tot TT 136 (148, 164, 184, 196) breien en de overbl. 29 (30, 31, 33, 35) st. rest-breien. De st. links op nld. terugzetten en deze zijde in spiegelbeeld afbreien.

#### HALSBOORD

Eén schoudernaad sluiten door de st. van het voor- en achterpand op nld. terug te zetten, met de goede kant naar elkaar toe. Met A, Sg. 10, 1 t. breien en afkanten. [D] 117 HB-nld. naar de B-st. schuiven. [K] 95 HB-nld. naar de B-st. schuiven. Met de goede kant van het werk naar u toe, hetzelfde aantal st. langs de hals opnemen en op nld. zetten. Met A, Sg. 8, 1 t. breien. Van hieraf boordst. breien. 000. [D] Tot TT 30 breien. [K] Tot TT 24 breien. Alle st. naar het HB overzetten. Sg. 8, 2 t. breien en rest-breien. Tweede schoudernaad sluiten. Halsboordnaad sluiten, boord naar buiten slaan en met een stikst. vastzetten door de laatste t. die met A gebreid is.

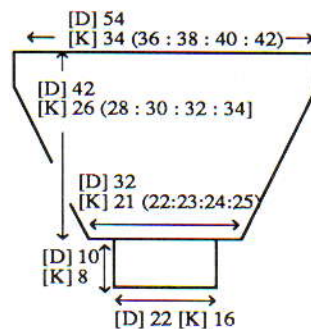

#### MOUWEN

[D] 145 HB-nld. naar de B-st. schuiven. [K] 92 (98, 102, 108, 114) HB-nld. naar de B-st. schuiven. Met de verkeerde kant van het werk naar u toe, hetzelfde aantal st. langs het armgat tussen de merkdraadjes opnemen en op nld. zetten. SAL. Sg. 8, 1 t. breien. 000. Van hieraf patr. 4 breien. [D] Tot TT 25 breien. [K] Tot TT 20 (20, 20, 25, 25) breien. [D] 29 x 1 st. aan weerskanten van de volg. en elke 5e t. mind. en TEGELJKERTIJD, als de TT op 50 staat, van \* tot \* herh. [K] 17 (19, 20, 21, 23) x 1 st. aan weerskanten van de volg. en elke 5e t. mind. en TEGELJKERTIJD, als de TT op 34 staat, van \* tot \* herh. Van hieraf patr. 4 breien. [D] Tot TT 168 breien en de overbl. 87 st. rest-breien. [K] Tot TT 104 (112, 120, 128, 136) breien en de overbl. 58 (60, 62, 66, 68) st. rest-breien. *Mouwboorden:* [D] 59 HB-nld. naar de B-st. schuiven. [K] 43 HB-nld. naar de B-st. schuiven. Met de verkeerde kant van het werk naar u toe, de st. van de mouw op nld. terugzetten, gelijk verdeeld over de t. Met A, Sg. 8, 1 t. breien. 000. Van hieraf boordst. breien. [D] Tot TT 48 breien. [K] Tot TT 38 breien. Met C,

1 t. breien. Sg. 10, 1 t. breien en met de tongennaald afkanten.

#### AFWERKING

Met D, de besjes opmazen. Zij- en mouwnaden sluiten.

#### MUTS

[D] Met A, over 143 HB-nld. MHO. [K] Met A, over 133 HB-nld. MHO. 000. Van hieraf boordst. breien. Sg. 3, tot TT 30 breien. 000. Van \* tot \* herh. 2 t. tr. st. breien. Sg. 8, van hieraf patr. 4 breien. [D] Tot TT 95 breien. [K] Tot TT 75 breien. Sg. 7, 10 t. breien. Sg. 6, 10 t. breien. Sg. 3, van hieraf boordst. breien. 4 t. breien. Elke 4e st. op de nld. ernaast zetten (lege nld. op de B-st. laten staan). 5 t. breien. Sg. 10, 1 t. breien en met de tongennaald afkanten.

#### AFWERKING

Met D, de besjes opmazen. Naden sluiten. Boord naar binnen slaan en vastzetten. Met C, een koordje van ca. 30 cm lang breien, door de gaatjes rijen en stevig aantrekken. Met D, 2 pompoenen maken en aan het koordje zetten.

#### SJAAL

Met RG, over 86 HB-nld. opzetten en een paar t. breien. SAR. 000. \*Met A, Sg. 7, 11 t. breien. Op de 1e toer van patr. 1 instellen en 1 t. breien om de nld. te selekteren. Met A in TVO-A en B in TVO-B, 20 t. breien. Met A, 4 t. breien. Sg. 8, 7 t. ribbelst. breien. 2 t. breien. 000. Van hieraf patr. 4 breien. [D] Tot TT 216 breien. [K] Tot TT 136 breien\*\*. 000. *Patroonvariatiefunctie 5 (ONDERSTEBOVEN)* gebruiken. Van \*\* tot \*\* in omgekeerde volgorde herh. en rest-breien.

#### AFWERKING

Draden door de eerste en laatste t. rijen die met A is gebreid. Naad sluiten. Draden aantrekken en afhechten. Met C en D 2 pompoenen maken en aanzetten.

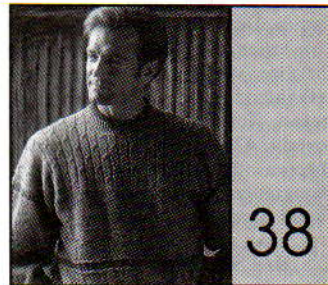

**MACHINES:** C of D met G-slede. **BENODIGDHEDEN:** 100% wol, 270 m/100 g - A: 575 (600, 625, 650, 675) g lichtbruin; B: 15(20, 25, 30, 35) g donkerbruin. **MATEN:** Voor bovenwijdte 91 (96, 101, 106, 111) cm. **PROEFLAP:** Patr. 1 en 2 (ribbelst.) - 40 st. = 16 cm en 60 t. = 20 cm (Sg. ca. 10). Ribbel/kabelpatr. - 40 st. = 16 cm en 60 t. = 17,6 cm (Sg. ca. 10). **BOORDSTEEK:** 1 x 1, Sg. 6. **OPMERKINGEN:** Zie patroonblad 3(A) voor patr. 1 en 17(B) voor patr. 2. Patr. 1 - gebruik patroonvariatiefunctie 4 (DUBBELE LENGTE). Ribbel/kabelpatr. - na 65 t. patr. 2, gebruik patroonvariatiefunctie 4 (DUBBELE LENGTE)

en dan steeds de laatste 20 t. herh., en een kabel van 2 x 2 op elke 20e t. maken zoals aangegeven op het patroonblad.

### ACHTERPAND

Met RG, over 139 (145, 153, 159, 165) HB-nld. opzetten en een paar t. breien. SAR. 000. Met A, Sg. 10, 2 t. breien. Van hieraf patr. 1 breien. Tot TT 52 breien. \*2 t. omgekeerde tr. st. breien. Met B, 4 t. 4 x 2 boordst. breien. Met A, 2 t. omgekeerde tr. st. breien\*. Van hieraf patr. 2 breien. Tot TT 106 breien. Aan weerskanten een merkdraadje aanbrengen. Tot TT 190 breien. De middelste 45 st. rest-breien. De overbl. 47 (50, 54, 57, 60) st. aan weerskanten rest-breien (schouders). **Tailleboorden:** 123 (131, 135, 143, 147) HB-nld. naar de B-st. schuiven. Met de verkeerde kant van het werk naar u toe, de st. van het achterpand op nld. terugzetten, gelijk verdeeld over de t. Met A en de breislede, Sg. 10, 1 t. breien. 000. Van hieraf boordst. breien. Tot TT 28 breien. Met B, 3 t. breien. Sg. 10, 1 t. breien en met de tongennaald afkanten.

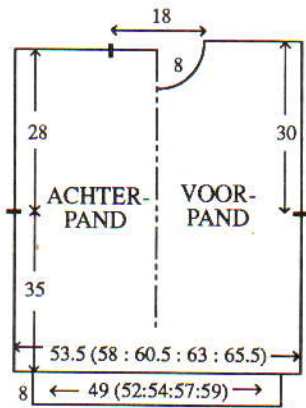

### VOORPAND

Als ACHTERPAND, tot TT 178.

### Hals

Een aantekening van de patroonpositie maken. De middelste 15 st. rest-breien. De st. links rest-breien. SAR. 1 t. breien. 2 x 3 st. en 2 x 2 st. aan het beg. van de volg. en elke 2e t. afkanten, en vervolgens 5 x 1 st. mind. Tot TT 206 breien en de overbl. 47 (50, 54, 57, 60) st. rest-breien. De st. links op nld. terugzetten en deze zijde in spiegelbeeld afbreien.

### HALSBOORD

Eén schoudernaad sluiten door de st. van het voor- en achterpand op nld. terug te zetten, met de goede kant naar elkaar toe. Met A, Sg. 10, 1 t. breien en afkanten. Met B, over 121 HB-nld. voor boordst. opzetten. 000. Tot TT 4 breien. Met A, tot TT 14 breien. Sg. 10, 1 t. breien. Met de goede kant van het werk naar u toe, hetzelfde aantal st. langs de hals opnemen en op nld. zetten. Met A en breislede, 3 t. breien en rest-breien. Tweede schoudernaad sluiten. Halsboordnaad sluiten en boord met een stikst. vastzetten door de laatste t. die met A gebreid is.

### MOUWEN

145 HB-nld. naar de B-st. schuiven.

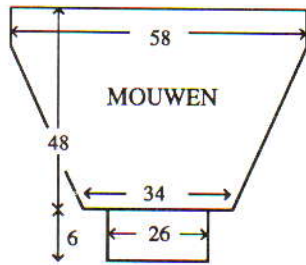

Met de verkeerde kant van het werk naar u toe, hetzelfde aantal st. langs het armgat tussen de merkdraadjes opnemen en op nld. zetten. Met A en breislede, Sg. 10, 1 t. breien. 000. Van \* tot \* herh. Van hieraf patr. 1 ONDERSTEBOVEN breien. Tot TT 24 breien. 30 x 1 st. aan weerskanten van de volg. en elke 4e t. mind. Tot TT 144 breien en de overbl. 85 st. rest-breien. **Mouwboorden:** 65 HB-nld. naar de B-st. schuiven. Met de verkeerde kant van het werk naar u toe, de st. van de mouw op nld. terugzetten, gelijk verdeeld over de t. Met A en breislede, Sg. 10, 1 t. breien. 000. Van hieraf boordst. breien. Tot TT 20 breien. Met B, 3 t. breien. Sg. 10, 1 t. breien en met de tongennaald afkanten.

### AFWERKING

Delen opspelden en persen. Zij- en mouwnaden sluiten.

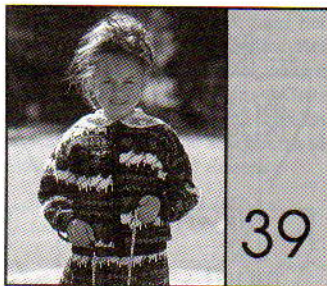

**MACHINES:** A, C of D met DB. **BENODIGDHEDEN:** 100% wol, 380 m/100 g. **VEST:** A: 160 (180, 200, 220, 240) g zwart; B [1]: 20 g donkerpaars; C[2]: 35 (40, 45, 50, 55) g rood; D [3]: 20 g groen en E [4]: 10 g paars. Witte angora - F [5]: 30 g. **ROK:** A: 110 (130, 150, 170, 190) g zwart; B: 10 g donkerpaars; C: 15 (20, 25, 30, 35) g rood; D: 5 g groen; E: 10 g paars; F: 30 g wit. 6 (6, 7, 7, 8) knopen. Elastiek van 2,5 cm breed voor de taille. **MATEN:** Voor lengtemaat 110 (116, 122, 128, 134) cm, bovenwijdte ca. 59 (61, 63, 66, 69) cm. **PROEFLAP:** Noors - 40 st. = 11,6 cm en 60 t. = 14,4 cm (Sg. ca. 6). **BOORDSTEEL:** 1 x 1, Sg. 1/1. **OPMERKINGEN:** Zie patroonblad 1(D). **VEST** - Met het noorse patr. kan zoals geïllustreerd op verschillende plaatsen worden begonnen.

### ROK - VOOR/ACHTERPAND

Met A, over 183 (187, 191, 195, 199)

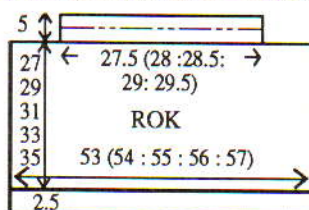

HB-nld. MHO. Sg. 5, 13 t. breien. Sg. 10, 1 t. breien. Sg. 6, 1 t. breien. Op de 1e (1e, 1e, 49e, 49e) noorse patroontoer instellen en 1 t. breien om de nld. te selekteren. 000. Van hieraf noors breien. Tot TT 112 (124, 128, 138, 150) breien. 2 t. tr. st. breien en rest-breien. Delen opspelden en persen. **Tailleboord:** 99 (101, 105, 107, 109) HB-nld. naar de B-st. schuiven. Met de verkeerde kant van het werk naar u toe, de st. van het voor/achterpand op nld. terugzetten, gelijk verdeeld over de t. Met A, Sg. 5, 14 t. breien. Sg. 10, 1 t. breien. Sg. 5, 15 t. breien. Sg. 10, 1 t. breien en met de tongennaald afkanten.

### AFWERKING

Zij- en tailleboordnaden sluiten. De zoom omslaan en vastzetten. Tailleboord naar binnen slaan en vastzetten (elastiek meenaaien). Oppersen.

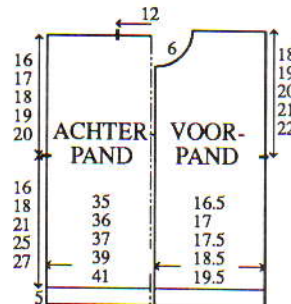

### VEST - ACHTERPAND

Met A, over 121 (125, 129, 135, 145) HB-nld. voor boordst. opzetten. \*000. Tot TT 30 breien. Alle st. naar het HB overzetten. 000. Sg. 6, 1 t. breien. Op de gewenste noorse patroontoer instellen en 1 t. breien om de nld. te selekteren. Van hieraf noors breien. Tot TT 68 (76, 88, 104, 112) breien\*. Aan weerskanten een merkdraadje aanbrengen. Tot TT 134 (146, 162, 182, 196) breien. De middelste 41 st. rest-breien. De overbl. 40 (42, 44, 47, 52) st. aan weerskanten rest-breien (schouders).

### RECHTER VOORPAND

Met A, over 57 (59, 61, 65, 69) HB-nld. voor boordst. opzetten. Van \* tot \* herh. Aan de rechterkant een merkdraadje aanbrengen. Tot TT 117 (129, 145, 167, 179) breien.

### Hals

SAL. 1 x 7 (7, 7, 8, 7) st., 1 x 3 st. en 2 x 2 st. aan het beg. van de volg. en elke 2e t. afkanten, en vervolgens 3 x 1 st. mind. Tot TT 142 (154, 170, 192, 204) breien en de overbl. 40 (42, 44, 47, 52) st. rest-breien.

### LINKER VOORPAND

Als RECHTER VOORPAND, in spiegelbeeld.

### HALSBOORD

De schoudernaden sluiten door de st. van het voor- en achterpand op nld. terug te zetten, met de goede kant naar elkaar toe. Met A, Sg. 10, 1 t. breien en afkanten. 115 HB-nld. naar de B-st. schuiven. Met de verkeerde kant van het werk naar u toe, hetzelfde aantal st. langs de hals opnemen en op nld. zetten. Met A, Sg. 6, 1 t. breien. Op boordst. overzetten.

000. Tot TT 11 breien. Sg. 10/8, 1 t. breien. Alle st. naar het HB overzetten en met de tongennaald afkanten.

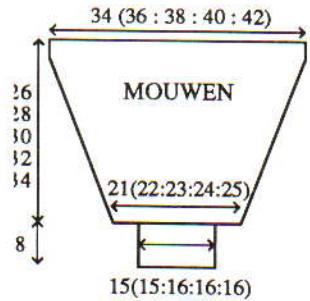

### MOUWEN

117 (124, 131, 138, 145) HB-nld. naar de B-st. schuiven. Met de verkeerde kant van het werk naar u toe, hetzelfde aantal st. langs het armgat tussen de merkdraadjes opnemen en op nld. zetten. 000. SAR. Sg. 6, 1 t. breien. Op de gewenste noorse patroontoer instellen (ONDERSTEBOVEN) en 1 t. breien om de nld. te selekteren. Van hieraf noors breien. Tot TT 20 (20, 20, 22, 26) breien. 22 (24, 26, 28, 29) x 1 st. aan weerskanten van de volg. en elke 4e t. mind. Tot TT 108 (116, 124, 134, 142) breien en de overbl. 73 (76, 79, 82, 87) st. rest-breien. **Mouwboorden:** 45 (45, 49, 49, 49) HB-nld. naar de B-st. schuiven. Met de verkeerde kant van het werk naar u toe, de st. van de mouw op nld. terugzetten, gelijk verdeeld over de t. Met A, Sg. 6, 1 t. breien. Op boordst. overzetten. 000. Tot TT 47 breien. Sg. 10/8, 1 t. breien. Alle st. naar het HB overzetten en met de tongennaald afkanten.

### KNOOPGATENBIES

Met A, over 13 HB-nld. voor boordst. opzetten. 000. Tot TT 4 (2, 3, 2, 2) breien. 6 (6, 7, 7, 7) maal een knoopsgaten van 2 st. in het midden van de volg. en elke 30e (33e, 30e, 34e, 36e) t. maken. Tot TT 158 (170, 186, 208, 220) breien en afkanten.

### KNOPENBIES

Als KNOOPGATENBIES, zonder knoopsgaten.

### AFWERKING

De biezen langs de vooropening zetten. Delen opspelden en persen. Zij- en mouwnaden sluiten. Knopen aanzetten.



**MACHINES:** A, C of D met DB. **BENODIGDHEDEN:** 100% wol, 450 m/100 g. **TRUI** - A: 230 (250, 270, 290, 310) g; B: 40 (50, 60, 70, 80) g; C: 75 (85, 95, 105, 115) g en D: 20 (25, 30, 35, 40) g. **SJAALKRAAG EN HAARBAND** - A: 70 g; B: 15 g; C: 30 g; D: 10 g; restjes

3-draads katoen of zijde in bijpassende kleur voor haarband. **WANTEN** - A: 40 g; restjes B, C en D. **MUTS MET POMPOEN** - A: 65 g; restjes B, C en D. **MUTS MET TWEE POMPOENEN** - A: 75 g; restjes B, C en D. **MUTS MET OORKLEPPEN** - A: 65 g; restjes B, C en D. **SJAAL** - A: 65 g; 25 g B, C en D. A [1] = paars. B [2] = mosterdgroen. C [3] = paars/mosterdgroen/blauw. D [4] = turquoise. **MATEN**: Voor bovenwijdte 81 (86, 91, 96, 101) cm. **PROEFLAP**: Noors (na wassen en persen) - 40 st. = 11,4 cm en 60 t. = 14,4 cm (Sg. ca. 5). **BOORDSTEEK**: 2 x 1 (zie Afkortingen), Sg. 0/0. **OPMERKINGEN**: Zie patroonblad 17(C). Noors:

TVO-A	TVO-B	Aantal t.
A	B	4
A	-	2
A	D	10
A	-	2
A	B	4
A	-	2
C	-	2
C	A	10
B	-	2
C	A	10
C	-	2
A	-	2
A	D	4
A	-	2
A	B	10
A	-	2
A	D	4
A	-	2
A	B	4
A	C	14
A	-	2

#### TRUI - ACHTERPAND

Met RG, over 168 (176, 186, 192, 200) HB-nld. opzetten en een paar t. breien. SAR. 000. Met A, Sg. 5, 1 t. breien. Op de 53e noorse patroontoer instellen en 1 t. breien om de nld. te selekteren. Van hieraf noors breien. Tot TT 132 breien. Aan weerskanten een merkdraadje aanbrengen. Tot TT 238 breien. De middelste 48 st. rest-breien. De overbl. 60 (64, 69, 73, 76) st. aan weerskanten rest-breien (schouders). **Tailleboorden**: 125 (131, 140, 146, 155) HB-nld. naar de B-st. schuiven. Met de verkeerde kant van het werk naar u toe, de st. van het achterpand op nld. terugzetten, gelijk verdeeld over de t. Op boordst. overzetten. 000. Met A, tot TT 40 breien. Met B, 1 t. breien. Sg. 10/8, 1 t. breien. Alle st. naar het HB overzetten en elke st. apart met de tongennaald afkanten.

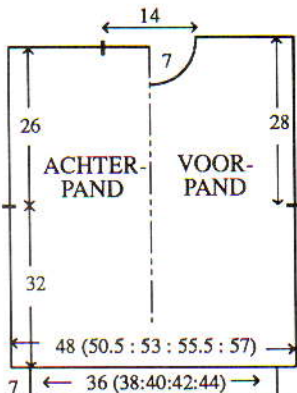

#### VOORPAND

Als ACHTERPAND, tot TT 212.

#### Hals

Een aantekening van de patroonpositie maken. De middelste 18 st. rest-breien. De st. links rest-breien. SAR. 1 t. breien. 1 x 4 st., 1 x 3 st. en 2 x 2 st. aan het beg. van de volg. en elke 2e t. afkanten, en vervolgens 4 x 1 st. mind. Tot TT 244 breien en de overbl. 60 (64, 69, 73, 76) st. rest-breien. De st. links op nld. terugzetten en deze zijde in spiegelbeeld afbreien.

#### HALSBOORD

Eén schoudernaad sluiten door de st. van het voor- en achterpand op nld. terug te zetten, met de goede kant naar elkaar toe. Met A, Sg. 10, 1 t. breien en afkanten. 122 HB-nld. naar de B-st. schuiven. Met de goede kant van het werk naar u toe, hetzelfde aantal st. langs de hals opnemen en op nld. zetten. Met A, Sg. 5, 1 t. breien. Op boordst. overzetten (indien nodig st. bijmaken). 000. Tot TT 54 breien. Alle st. naar het HB overzetten. Sg. 5, 1 t. breien. Met B, 2 t. breien en rest-breien. Tweede schoudernaad sluiten. Halsboordnaad sluiten, boord naar buiten slaan en met een stikst. vastzetten door de laatste t. die met B gebreed is.

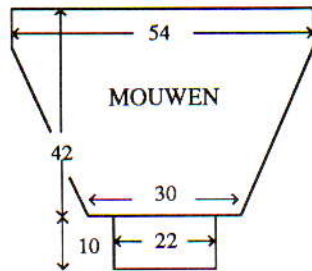

#### MOUWEN

189 HB-nld. naar de B-st. schuiven. Met de verkeerde kant van het werk naar u toe, hetzelfde aantal st. langs het armgat tussen de merkdraadjes opnemen en op nld. zetten. 000. Sg. 5, met A, 1 t. breien. Op de 4e noorse patroontoer instellen (ONDERSTEBOVEN) en 1 t. breien om de nld. te selekteren. Van hieraf noors breien. Tot TT 8 breien. 42 x 1 st. aan weerskanten van de volg. en elke 4e t. mind. Tot TT 176 breien en de overbl. 105 st. rest-breien. **Mouwboorden**: 77 HB-nld. naar de B-st. schuiven. Met de verkeerde kant van het werk naar u toe, de st. van de mouw op nld. terugzetten, gelijk verdeeld over de t. Op boordst. overzetten. 000. Met A, tot TT 58 breien. Met B, 1 t. breien. Sg. 10/8, 1 t. breien. Alle st. naar het HB overzetten en elke st. apart met de tongennaald afkanten.

#### AFWERKING

Delen wassen, opspelden en persen. Zij- en mouwnaden sluiten.

#### SJAALKRAAG

Met A, over 200 HB-nld. voor boordst. opzetten. 000. Tot TT 12 breien. Alle st. naar het HB overzetten. 000. Sg. 5, 1 t. breien. Op de 1e noorse patroontoer instellen en 1 t. breien om de nld. te selekteren. Van

hieraf noors breien. Tot TT 200 breien. Op boordst. overzetten (indien nodig st. bijmaken). 000. Tot TT 11 breien. Sg. 10/8, 1 t. breien. Alle st. naar het HB overzetten en elke st. apart met de tongennaald afkanten.

#### AFWERKING

Delen wassen, opspelden en persen. Naad sluiten.

#### HAARBAND

Met RG, over 170 HB-nld. opzetten en een paar t. breien. SAR. 000. Met A, Sg. 5, 1 t. breien. Op de 53e noorse patroontoer instellen en 1 t. breien om de nld. te selekteren. Van hieraf noors breien. Tot TT 26 breien. Met bijpassenkatoenen of zijden garen, 22 t. breien en rest-breien.

#### AFWERKING

Delen wassen, opspelden en persen. Naad sluiten. De eerste en laatste t. met de hand samenbreien.

#### LINKERWANT

Met A, over 68 HB-nld. voor boordst. opzetten. 000. Tot TT 78 breien. Alle st. naar het HB overzetten. 000. Sg. 5, tot TT 23 breien. Op de 19e noorse patroontoer instellen en 1 t. breien om de nld. te selekteren. Van hieraf noors breien. Tot TT 30 breien. Links van '0', beginnend met de 3e nld. en werkend van rechts naar links, 9 HB-nld. naar de E-st. schuiven. Een draad RG in de naaldkopen leggen en de nld. met de hand naar de B-st. schuiven. 1 t. breien. Instellen op het breien van 1 motief in het midden van de 34 HB-nld. rechts. Tot TT 57 breien. Instellen op het breien over alle nld. Tot TT 62 breien. Met A, tot TT 70 breien. Aan de linkerkant 34 st. rest-breien. 8 x 1 st. aan weerskanten van de volg. en elke 2e t. mind. Tot TT 86 breien en de overbl. 18 st. rest-breien. De st. links op nld. terugzetten en deze zijde in spiegelbeeld afbreien.

#### DUIM

Met RG, over 20 HB-nld. opzetten en een paar t. breien. 000. Met C, Sg. 5, tot TT 28 breien. Draad door de st. rijgen en werk van de machine halen.

#### RECHTERWANT

Als LINKERWANT, in spiegelbeeld.

#### AFWERKING

Delen wassen, opspelden en persen. Duimnaad sluiten, garen aantrekken en afhechten. De duim met de hand samenbreien met de st. boven en onder de draad RG. De top van de want met de hand samenbreien. Naden sluiten. Boord naar binnen slaan en vastzetten.

#### MUTS MET POMPOEN

Met A, over 182 HB-nld. voor boordst. opzetten. 000. Tot TT 80 breien. Alle st. naar het HB overzetten. 000. Sg. 5, 1 t. breien. Op de 1e noorse patroontoer instellen en 1 t. breien om de nld. te selekteren. Van hieraf noors breien. Tot TT 25 breien. Op de 77e noorse patroontoer instellen. Tot TT 68 breien. Met A, tot TT 84 breien. Sg. 4, 2 t. breien. Sg. 3, 2 t. breien. Sg. 2, 2 t. breien. Elke 2e st. op de naald ernaast zetten (lege nld.

op de A-st. laten staan). Sg. 0, 4 t. breien. Draad door de st. rijgen en werk van de machine halen.

#### AFWERKING

Delen wassen, opspelden en persen. Naad sluiten. Garen bij de kruin aantrekken en afhechten. Met C, een pompoen maken en aan de kruin zetten.

#### MUTS MET TWEE POMPOENEN

Met A, over 182 HB-nld. voor boordst. opzetten. 000. Tot TT 80 breien. Alle st. naar het HB overzetten. 000. Sg. 5, 1 t. breien. Op de 53e noorse patroontoer instellen en 1 t. breien om de nld. te selekteren. Van hieraf noors breien. Tot TT 25 breien. Op de 1e noorse patroontoer instellen en tot TT 49 breien. Op de 53e patroontoer instellen en tot TT 72 breien. Met A, tot TT 82 breien. Aan de linkerkant 91 st. rest-breien. Aan de linkerkant 1 st. meer. \*000. Sg. 4. Van hieraf strepen breien van afwisselend 4 t. A, B en D. 43 x 1 st. aan weerskanten van de volg. en elke 4e t. mind. Tot TT 176 breien en de overbl. 6 st. afkanten\*. De st. links op nld. terugzetten. Aan de rechterkant 1 st. meer. Van \* tot \* herh.

#### AFWERKING

Delen wassen, opspelden en persen. Achternaad tot aan het beg. van de mind. sluiten. De overbl. naden sluiten. Met C, 2 pompoenen maken en aanzetten.

#### MUTS MET OORKLEPPEN

Met A, over 170 HB-nld. voor boordst. opzetten. 000. Tot TT 50 breien. Alle st. naar het HB overzetten. 000. Sg. 5, 1 t. breien. Op de 53e noorse patroontoer instellen en 1 t. breien om de nld. te selekteren. Van hieraf noors breien. Tot TT 68 breien. Met A, 4 t. breien en rest-breien.

#### Kruin

143 HB-nld. naar de B-st. schuiven. \*\*Met de verkeerde kant van het werk naar u toe, de st. op nld. terugzetten, gelijk verdeeld over de t. Sg. 4, 2 t. breien en rest-breien\*\*. 115 HB-nld. naar de B-st. schuiven. Van \*\* tot \*\* herh. 87 HB-nld. naar de B-st. schuiven. Van \*\* tot \*\* herh. 59 HB-nld. naar de B-st. schuiven. Van \*\* tot \*\* herh. 31 HB-nld. naar de B-st. schuiven. Van \*\* tot \*\* herh. 15 HB-nld. naar de B-st. schuiven. Van \*\* tot \*\* herh. 9 HB-nld. naar de B-st. schuiven. Van \*\* tot \*\* herh. Draad door de st. rijgen en werk van de machine afhalen.

#### OORKLEP (x 2)

Met C, over 29 HB-nld. MHO. 000. Sg. 5, 7 t. breien. Op de 27e noorse patroontoer instellen (1 motief) en 1 t. breien om de nld. te selekteren. Van hieraf noors breien. Tot TT 30 breien. 12 x 1 st. aan weerskanten van de volg. en elke t. mind. Tot TT 42 breien en de overbl. 5 st. rest-breien. Een tweede deel breien maar NIET REST-BREIEN. Met de goede kant van het werk naar u toe, de st. van het 1e deel op nld. terugzetten. Op VB overzetten. 000. Sg. 1/1, tot TT 120.

Alle st. naar het HB overzetten en met de tongennaald afkanten.

### AFWERKING

Delen wassen, opspelden en persen. Naden sluiten. Boord naar binnen slaan en vastzetten. Boord naar buiten slaan. Oorkleppen aan de muts zetten.

### SJAAL

Met A, over 92 HB-nld. voor boordst. opzetten. 1 t. breien. 000. Van hieraf strepen van 2 t. afwisselend B, A, C, A, D en A breien. Tot TT 650 breien. Sg. 10/8, 1 t. breien. Alle st. naar het HB overzetten en elke st. apart met de tongennaald afkanten. Franjes maken en aanzetten.



**MACHINES:** B1, B2 of B3 met DB (A, C of D voor cirkels). **BENODIGDHEDEN:** 78% mohair/13% wol/9% nylon, 200 m/100 g - A: 490 (510, 530, 550, 570) g roestbruin. Restjes 4-draads voor cirkels en torentjes. 4 knopen. **MATEN:** Voor bovenwijdte 86 (91, 96, 101, 106) cm. **PROEFLAP:** 20 st. = 12,5 cm en 30 t. = 14,2 cm (Sg. ca. 6). **BOORDSTEEK:** 2 x 2, Sg. 0/0. **OPMERKINGEN:** Zie patroon 42 voor cirkels.

### ACHTERPAND

Met RG, over 85 (89, 93, 97, 101) HB-nld. opzetten en een paar t. breien. SAR. 000. Sg. 6. Met A, tot TT 64 breien.

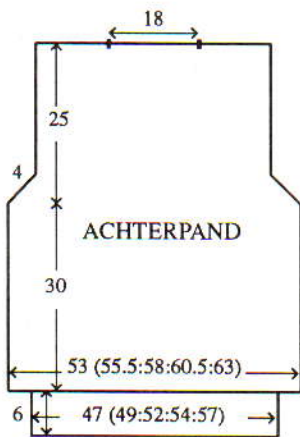

### Armsgat

2 st. aan het beg. van de volg. 2 t. afkanten. 2 t. breien. 5 x 1 st. aan weerskanten van de volg. en elke 4e t. mind. Tot TT 116 breien en restbreien. **Tailleboord:** 74 (78, 82, 86, 90) HB-nld. naar de B-st. schuiven. Met de verkeerde kant van het werk naar u toe, de st. van het achterpand op nld. terugzetten, gelijk verdeeld over de t. \*Sg. 6, 1 t. breien. Op boordst. overzetten. 000. Tot TT 19 breien. Sg. 10/8, 1 t. breien. Alle st.

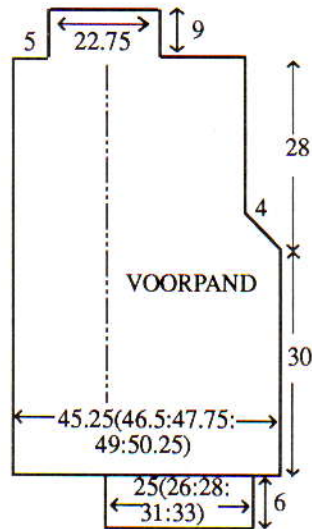

naar het HB overzetten en met de tongennaald afkanten\*.

### LINKER VOORPAND

Met RG, over 73 (75, 77, 79, 81) HB-nld. opzetten en een paar t. breien. SAL. 000. Sg. 6, met A tot TT 64 breien.

### Armsgat

2 st. aan het beg. van de volg. t. afkanten. 3 t. breien. 5 x 1 st. aan de linkerkant van de volg. en elke 4e t. mind. Tot TT 116 breien. 21 (23, 25, 27, 29) st. aan de linkerkant restbreien. 1 t. breien. 8 st. aan het beg. van de volg. t. afkanten. **Kraag:** Met de overbl. 37 st., 19 t. breien en restbreien. **Tailleboord:** 26 st. naar binnen slaan voor het beleg. 38 (42, 46, 50, 54) HB-nld. naar de B-st. schuiven. Met de verkeerde kant van het werk naar u toe, en vanuit middenvoor (vouwlijn) werken, 2 st. (één van het beleg en één van het voorpand) op 1 nld. zetten over de eerste 26 nld. De rest van de st. gelijk verdelen over de t. Van \* tot \* herh.

### RECHTER VOORPAND

Als LINKER VOORPAND, in spiegelbeeld en TEGELIJKERTIJD, als de TT op 2, 22, 42 en 62 staat, vanaf de linkerkant tellend, 2 knoopsgaten van 2 st. over naaldnr. 22 en 23, 30 en 31 maken. **Tailleboord:** Zie LINKER VOORPAND. De kraagnaad met de hand samenbreien.

### MOUWEN

Met RG, over 43 HB-nld. opzetten en een paar t. breien. SAR. 000. Sg. 6, met A tot TT 4 breien. 21 x 1 st. aan weerskanten van de volg. en elke 4e t. meer. Tot TT 88 breien.

### Mouwkop

22 x 3 st. aan het beg. van de volg. en elke t. afkanten. De overbl. 19 st. afkanten. **Mouwboorden:** Zie Tailleboord onder ACHTERPAND, over 34 HB-nld.

### ZAK (x 2)

Met A, over 22 HB-nld. voor boordst. opzetten. 000. Tot TT 8 breien. Alle st. naar het HB overzetten. 000. Sg. 6, tot TT 25 breien. Sg. 10, 1 t. breien en afkanten.

### AFWERKING

71 (75, 79, 83, 87) HB-nld. naar de B-st. schuiven. Met de goede kant van het achterpand naar u toe, de st. op nld. terugzetten. Met de verkeerde kant van het voorpand naar u toe, de schouderst. op overeenkomstige nld. zetten. De st. van de onderkant van de kraag opnemen en op nld. zetten. Sg. 10, 1 t. breien en afkanten. De bovenkant van de kraag met een slipst. aan de hals zetten. Het voorbeleg met een slipst. vastzetten. De mouwen inzetten. Zakken opzetten. Zij- en mouwnaden sluiten. Knopen

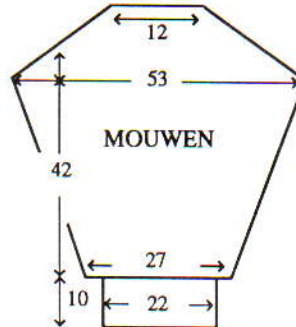

aanzetten.

**MACHINES:** A, C of D met DB. **BENODIGDHEDEN:** Restjes 4-draads garen, ca. 380 - 420 m/100 g. **MATEN:** Voor bovenwijdte [S] 86/91, ([M] 96/101, [L] 106/111) cm. **BOORDSTEEK:** 1 x 1, Sg. 1/1. **OPMERKINGEN:** De cirkels en torentjes kunnen met verschillende kleuren en garens worden gebreid. De cirkeldoorsnede is ca. 10 (11,25, 12,5) cm. De torenafmetingen hangen af van het aantal opgezette st. De totale breedte van de trui is ca. 120 (135, 150) cm; de totale lengte (zonder tailleboord) is ca. 60 (67,5, 75) cm. Om de trui korter te maken kunt u 1 rij cirkels weglaten en de boord

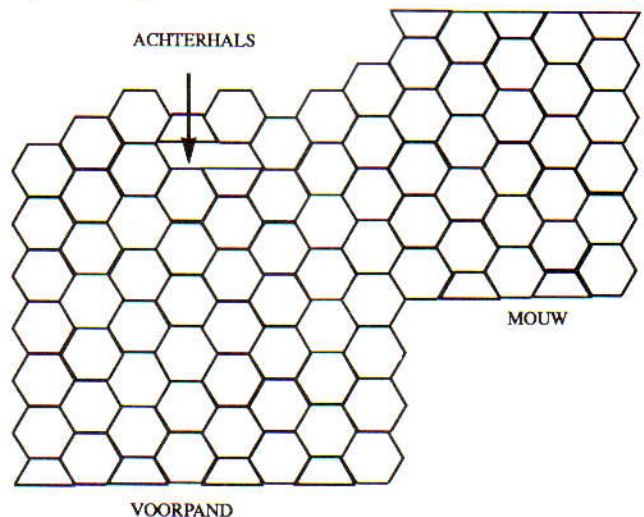

aanpassen.

### WERKWIJZE

**Cirkels:** Met RG, over 16 (18, 20) HB-nld. opzetten en een paar t. breien. \*Met de hoofdkleur, Sg. 6, 1 t. breien. Aan de andere kant van de slede, op de volg. en elke 2e t. 7 (8, 9) x 2 nld. naar de E-st. schuiven (de draad steeds om de binnenld. slaan om gaatjes te voorkomen). 1 t. over alle nld. breien\*. Van \* tot \* nog 5 maal herh. Rest-breien. De cirkel vormen door de naad met de hand samen te breien of de st. van beide kanten op nld. terug te zetten, met de goede kant naar elkaar toe. Met de hoofdkleur, Sg. 10, 1 t. breien en afkanten. **Halve cirkels:** Zie Cirkels, maar MHO, 3 delen breien en afkanten. **Torentjes:** Met RG, over het aantal gewenste st. opzetten en een paar t. breien. Met gewenste garen, Sg. 6, 1 t. breien. \*\*Alle nld. (behalve 1 nld. aan dezelfde kant als de breislede) naar de E-st. schuiven. 2 t. breien. Aan de andere kant van de breislede, op de volg. en elke 2e t., 1 nld. naar de D-st. schuiven tot alle nld. op de B-st. staan. 1 t. breien. De st. van de 1e t. opnemen en op nld. zetten. 1 t. breien\*\*. Van \*\* tot \*\* nog 7 maal herh. en rest-breien. Aan elkaar zetten als bij de cirkels.

25 cirkels en 5 halve cirkels = 1 mouw. 86 cirkels = achter- en voorpand. 8 halve cirkels voor tailleband van achter- en voorpand breien en 2 voor de halsrand.

### AFWERKING

Alle delen oppersen. Zoals geïllustreerd aan elkaar zetten (zie tekening). Oppersen. **Tailleboord:** Met de hoofdkleur, over 135 (151, 165) HB-nld. voor boordst. opzetten. 000. Tot TT 40 breien. Alle st. naar het HB overzetten. Sg. 6, 1 t. breien. Met de verkeerde kant van het werk naar u toe, de st. van het achter/voorpand op nld. terugzetten en op nld. zetten. Met de hoofdkleur, Sg. 10, 1 t. breien en met een stikst. afkanten. **Mouwboorden:** Met de hoofdkleur, over 73 HB-nld. voor boordst. opzetten. 000. Tot TT 50 breien. Alle st. naar het HB overzetten. Sg. 6, 1 t. breien. Met de verkeerde kant van het werk naar u toe, de st. van de mouw op nld. terugzetten, gelijk verdeeld over de t. Met de hoofdkleur, Sg. 10, 1 t. breien en met een stikst. afkanten. Zij- en

mouwnaden sluiten. **Halsboord:** Met de hoofdkleur, over 135 (151, 165) HB-nld. voor boordst. opzetten. 000. Tot TT 16 breien. Op rondbreien overgaan. 000. Sg. 6/6, tot TT 8 breien en rest-breien. Halsboordnaad sluiten. Met een stikst. vastzetten door de laatste t. die met de hoofdkleur gebreid is, eerst aan de buitenkant en dan aan de binnenkant.

#### BARET

Met RG, over 68 HB-nld. opzetten (38 links van '0' en 30 rechts van '0') en een paar t. breien. SAR. Met de hoofdkleur, Sg. 6, 2 t. breien. \*\*\*Aan de linkerkant, alle nld. naar de B-st. schuiven behalve de 33 aan dezelfde kant als de breislede (de draad steeds om de binnenste nld. slaan). 1 t. breien. Aan de rechterkant, 27 HB-nld. naar de B-st. schuiven en 1 t. breien. Aan de andere kant van de breislede, op de volg. en elke 2e t., 13 x 3 binnennld. naar de D-st. schuiven. SAL. Aan de rechterkant, 9 nld. naar de D-st. schuiven. 1 t. breien. SAR. Aan de linkerkant van de volg. en elke 2e t., 4 x 3 nld. naar de D-st. schuiven. (SAR. 2 nld. op de E-st.)\*\*\*. Van \*\*\* tot \*\*\* nog 15 maal herh. Rest-breien. De naad met de hand samenbreien. Delen oppersen.

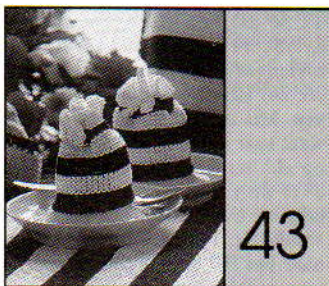

**MACHINES:** A, C of D met G-slede. **BENODIGDHEDEN:** 100% katoen, 350 m/100 g - A: 270 g zwart; B: 250 g wit. **MATEN:** **PLACEMAT:** Ca. 40 cm x 30 cm. **THEEMUTS:** Omtrek ca. 30,5 aan de onderkant, ca. 19 cm aan de bovenkant, ca. 24,5 cm hoog. **EIERMUTS:** Ca. 15,5 cm x 9 cm. **ONDERZETTER:** Ca. 10,5 cm x 10,5 cm. **SERVETRING:** Ca. 12,5 cm x 4,5 cm. **PANNELAPPEN:** Ca. 18 cm x 18 cm. **BROODJESWARMER:** Ca. 28 cm doorsnede. **OWENWANT:** Ca. 74 cm x 17 cm. **PROEFLAP:** Ribbelst. (1 t. recht, 1 t. averecht) - 40 st. = 15,4 cm en 60 t. = 11,5 cm (Sg. ca. 6). **OPMERKINGEN:** Voor alle onderdelen wordt ribbelst. gebruikt. De placemats en theemuts worden gebreid met strepen van 16 t. in afwisselend A en B. De eiermuts, onderzetter, servetring en pannelap worden gebreid in strepen van 8 t. afwisselend A en B. De broodjeswarmer wordt gebreid in 12 delen, 6 met A en 6 met B.

#### PLACEMAT

Met B, over 78 HB-nld. MHO. 000. Sg. 6, tot TT 208 breien en afkanten.

#### AFWERKING

De randen afwerken met 2 t. haken.

#### THEEMUTS

Met A, over 80 HB-nld. MHO. 000.

Sg. 6, tot TT 8 breien. 15 x 1 st. aan weerskanten van de volg. en elke 8e t. mind. Tot TT 128 breien en de overbl. 50 st. rest-breien. Met B, een tweede deel breien.

#### AFWERKING

De st. op RG aan elkaar zetten door beide delen op nld. terug te zetten, met de goede kant naar elkaar toe. Met A, Sg. 10, 1 t. breien en afkanten. De randen afwerken met 2 t. haken. Met de verkeerde kant van het werk op elkaar, de zijnaden sluiten (een opening laten voor het handvat en de tuit).

#### EIERMUTS

Met A, over 44 HB-nld. MHO. 000. Sg. 6, tot TT 40 breien. Elke 2e st. op de nld. ernaast zetten (lege nld. op de B-st. laten staan). Tot TT 48 breien en afkanten.

#### AFWERKING

Naad sluiten. De rand afwerken met 2 haken. Een koordje breien en door de gaatjes rijgen.

#### ONDERZETTER

Met B, over 28 HB-nld. MHO. 000. Sg. 6, tot TT 56 breien en afkanten.

#### AFWERKING

De randen afwerken met 2 t. haken.

#### SERVETRING

Met B, over 12 HB-nld. MHO. 000. Sg. 6, tot TT 64 breien en afkanten.

#### AFWERKING

Naad sluiten. De randen afwerken met 2 t. haken.

#### PANNELAP

Met B, over 44 HB-nld. MHO. 000. Sg. 6, tot TT 88 breien en afkanten.

#### AFWERKING

De randen afwerken met 2 t. haken (bij de hoek een lusje maken).

#### BROODJESWARMER

Met A of B over 37 HB-nld. MHO. 000. Sg. 6, 4 t. breien. 17 x 1 st. aan weerskanten van de volg. en elke 4e t. mind. Tot TT 72 breien en de overbl. 3 st. afkanten.

#### AFWERKING

2 x 6 delen aan elkaar zetten zodat er een cirkel wordt gevormd. De randen afwerken met 2 t. haken. Met de verkeerde kanten op elkaar, de cirkels aan elkaar zetten.

#### OVENWANTEN

Met B, over 44 HB-nld. MHO. 000. Sg. 6, strepen van 8 t. breien. Tot TT 88 breien. 1 t. breien. 000. Met A, tot TT 384 breien. Met B, 1 t. breien. 000. Strepen breien van 8 t. Tot TT 88 breien en afkanten.

#### AFWERKING

88 t. aan weerskanten langs de vouwlijnen naar binnen slaan en vastzetten. De randen afwerken met 2 t. haken.

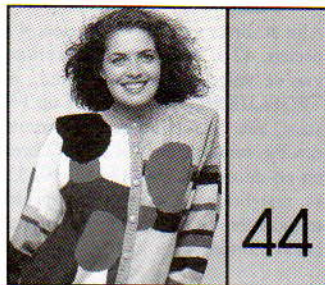

**MACHINES:** A, C of D met intarsia-faciliteit of intarsia-slede, DB en breigeleider. **BENODIGDHEDEN:** 100% wol, 380 m/100 g A: 70 g, B en C: 120 (130, 140, 150, 160) g, D: 30 g, E: 100 g, F: 120 g, G: 50 g-8 knopen. **MATEN:** Voor bovenwijdte 86 (91, 96, 101, 106) cm. **PROEFLAP:** Tr. st./intarsia - 40 st. = 13,3 cm en 60 t. = 13,6 cm (Sg. ca. 6). (Als u van de intarsia-slede gebruik gaat maken, maak de proeflap dan met de intarsia-slede - de steekrootte voor de breislede kan afwijken van die van de intarsia-slede.) **BOORDSTEEK:** 2 x 1 (zie Afkortingen), Sg. 2/2. **OPMERKINGEN:** Zie patroonblad 18(B).

#### WERKWIJZE

Een proeflap maken en de breigeleider instellen. De afbeelding op het transparant overnemen. Het transparant gebruiken om de afbeelding te breien en tevens de werkschrijving volgen.

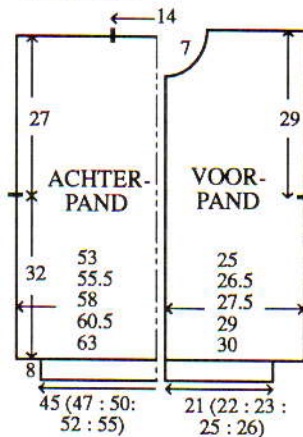

#### ACHTERPAND

Met RG, over 160 (168, 174, 182, 190) HB-nld. opzetten en \*een paar t. breien. SAR. 000. Met A, Sg. 6, tot TT 140 breien\*. Aan weerskanten een merkdraadje aanbrengen. Tot TT 260 breien. De middelste 42 st. rest-breien. De overbl. 59 (63, 66, 70, 74) st. aan weerskanten rest-breien (schouders). **Tailleboord:** 134 (140, 149, 155, 164) HB-nld. naar de B-st. schuiven. Met de verkeerde kant van het werk naar u toe, de st. van het achterpand op nld. terugzetten, gelijk verdeeld over de t. Op boordst. overzetten. 000. Tot TT 39 breien. Sg. 10/8, 1 t. breien. Alle st. naar het HB overzetten en elke st. apart met de tongennaald afkanten.

#### RECHTER VOORPAND

Met RG, over 75 (80, 83, 87, 90) HB-nld. opzetten en van \* tot \* herh. Aan de rechterkant een merkdraadje aanbrengen. Tot TT 237 breien.

#### Hals

1 x 6 (7, 7, 7, 6) st., 1 x 3 st. en 2 x 2 st. aan het beg. van de volg. en elke 2e t. afkanten, en vervolgens 3 x 1 st. mind. Tot TT 268 breien en de overbl. 59 (63, 66, 70, 74) st. rest-breien. **Tailleboord:** Zie ACHTERPAND, over 62 (65, 68, 74, 77) HB-nld.

#### LINKER VOORPAND

Als RECHTER VOORPAND, in spiegelbeeld.

#### HALSBOORD

De schouderaden sluiten door de st. van het voor- en achterpand op nld. terug te zetten, met de goede kant naar elkaar toe. Met A, Sg. 10, 1 t. breien en afkanten. Met A, over 104 HB-nld. voor boordst. opzetten. 000. Tot TT 12 breien. Alle st. naar het HB overzetten. Sg. 6, 1 t. breien. Met de goede kant van het werk naar u toe, hetzelfde aantal st. langs de hals opnemen en op nld. zetten. 3 t. breien en rest-breien. Met een stikst. vastzetten door de laatste t. die met A gebreid is.

#### KNOOPSGATENBIES

Met A, over 194 HB-nld. voor boordst. opzetten. 000. Tot TT 6 breien. 8 knoopsgaten van 2 st. gelijk verdeeld over de t. maken. Tot TT 12 breien. Alle st. naar het HB overzetten. Sg. 6, 1 t. breien. Met de verkeerde kant van het werk naar u toe, hetzelfde aantal st. langs de rechter vooropening opnemen en op nld. zetten. Met A, Sg. 10, 1 t. breien en afkanten.

#### KNOPENBIES

Als KNOOPSGATENBIES, zonder knoopsgaten.

#### MOUWEN

168 HB-nld. naar de B-st. schuiven. Met de verkeerde kant van het werk naar u toe, hetzelfde aantal st. langs het armgat tussen de merkdraadjes opnemen en op nld. zetten. 000. SAR. Sg. 6, met A, tot TT 5 breien. 36 x 1 st. aan weerskanten van de volg. en elke 5e t. mind. Tot TT 184 breien en de overbl. 96 st. rest-breien. **Mouwboorden:** Zie Tailleboord, over 71 HB-nld.

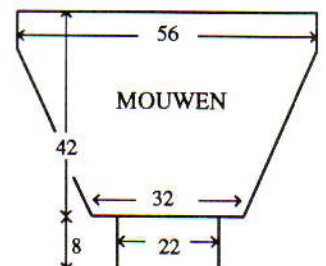

#### AFWERKING

Delen oppspelden en persen. Zij- en mouwnaden sluiten. Knopen aanzetten.



**MACHINES:** A, C of D met intarsia-faciliteit of intarsia-slede, DB en breigeleider. **BENODIGDHEDEN:** 100% wol, 380 m/100 g - A: 330 (350, 370, 390, 410) g, B: 140 (160, 180, 200, 220) g, C: 70, D: 40 g. E: 40 g. F: 20 g. **MATEN:** Voor bovenwijdte 86 (91, 96, 101, 106) cm. **PROEFLAP:** Tr. st./intarsia - 40 st. = 13,3 cm en 60 t. = 13,6 cm (Sg. ca. 6). (Als u van de intarsia-slede gebruik gaat maken, maak de proeflap dan met de intarsia-slede - de steekgrootte voor de breislede kan afwijken van die van de intarsia-slede.) **BOORDSTEEK:** 2 x 1 (zie Afkortingen), Sg. 2/2. **OPMERKINGEN:** Zie patroonblad 18(B). Bij het meerd./mind. worden alleen de HB-nld. als st. geteld (indien nodig de DB-nld. aanpassen).

#### WERKWIJZE

Een proeflap maken en de breigeleider instellen. De tekening op het transparant overnemen. Het transparant gebruiken om de tekening te breien en tevens de werkbeschrij-

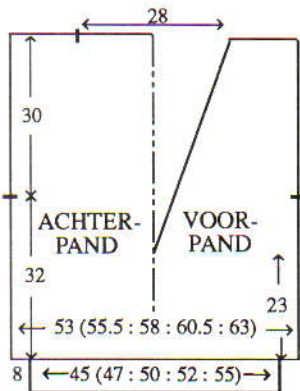

ving volgen.

#### ACHTERPAND

Met RG, over 160 (168, 174, 182, 190) HB-nld. opzetten en een paar t. breien. SAR. 000. Met A, Sg. 6, tot TT 140 breien. Aan weerskanten een merkdraadje aanbrengen. Tot TT 272 breien. De middelste 42 st. rest-breien. 38 (42, 45, 49, 53) st. aan weerskanten rest-breien (schouders). De overbl. 21 st. aan weerskanten rest-breien. **Tailleboorden:** 134 (140, 149, 155, 164) HB-nld. naar de B-st. schuiven. Met de verkeerde kant van het werk naar u toe, de st. van het achterpand op nld. terugzetten, gelijk verdeeld over de t. Op boordst. overzetten. 000. Tot TT 39 breien. Sg. 10/8, 1 t. breien. Alle st. naar het HB overzetten en elke st. apart met de tongennaald afkanten.

#### RECHTER VOORPAND

Als VOORPAND, tot TT 100.

#### V-hals

Alle st. links van '0' rest-breien. 4 t. breien. 42 x 1 st. aan de linkerkant van de volg. en elke 4e t. mind., en TEGELIJKERTIJD, als de TT op 140 staat, aan de rechterkant een merkdraadje aanbrengen. Tot TT 272 breien en de overbl. 38 (42, 45, 49, 53) st. rest-breien. De st. links op nld. terugzetten en deze zijde in spiegelbeeld afbreien.

#### ACHTERHALSBOORD

\*Met A, over 42 HB-nld. MHO. 000. Sg. 6, tot TT 16 breien. Op boordst. overzetten (indien nodig st. bijmaken). 000. Tot TT 16 breien. Alle st. naar het HB overzetten\*. Sg. 6, 1 t. breien. Met de verkeerde kant van het werk naar u toe, de st. van de achterhals op nld. terugzetten. Met A, Sg. 10, 1 t. breien en afkanten.

#### VOORHALSBOORD EN INZETSTUKJE

38 (42, 45, 49, 53) HB-nld. naar de B-st. schuiven. Met de goede kant van het voorpand naar u toe, de st. van de schouder op nld. terugzetten. Met de verkeerde kant van het achterpand naar u toe, 38 (42, 45, 49, 53) op nld. zetten. Sg. 10, 1 t. breien en afkanten. Van \* tot \* herh. 21 HB-nld. aan weerskanten naar de B-st. schuiven. Met de verkeerde kant van het achterpand naar u toe, 21 st. van elke schouder op deze nld. zetten. Op boordst. overzetten (indien nodig st. bijmaken). 1 st. aan weerskanten meer. 000. Sg. 3/3, van hieraf boordst. breien. Tot TT 4 breien. 42 x 1 st. aan weerskanten van de volg. en elke 4e t. mind. Tot TT 172 breien en de overbl. 2 st. afkanten. Het inzetstukje vastzetten. Halsboordnaad sluiten.

#### MOUWEN

180 HB-nld. naar de B-st. schuiven. Met de verkeerde kant van het werk naar u toe, hetzelfde aantal st. langs het armsgat tussen de merkdraadjes opnemen en op nld. zetten. 000. Sg. 6, met A, tot TT 28 breien. 39 x 1 st. aan weerskanten van de volg. en elke 4e t. mind. Tot TT 184 breien en de overbl. 102 st. rest-breien. **Mouwboorden:** Zie Tailleboord (ACHTERPAND), over 65 HB-nld. en 50 t.

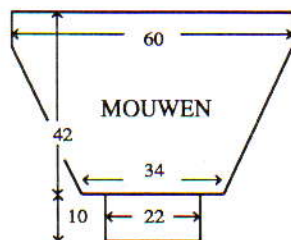

#### AFWERKING

Delen opspelden en persen. Zij- en mouwnaden sluiten.

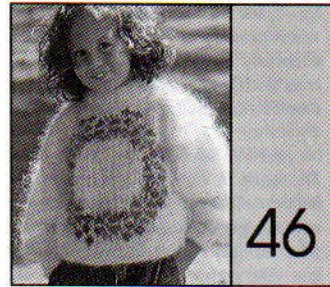

**MACHINES:** B1, B2 en B3 met DB. **BENODIGDHEDEN:** 83% mohair/9% wol/8% nylon, 200 m/100 g - A: 210 (230, 250, 270, 290) g - citroengeel; restjes B (lichtbruin) en C (donkerbruin) voor maaswerk. **MATEN:** Voor lengtemaat 110 (116, 122, 128, 134) cm [bovenwijdte ca. 59 (61, 63, 66, 69) cm.] **PROEFLAP:** 20 st. = 12,5 cm en 30 t. = 14 cm (Sg. ca. 6). **BOORDSTEEK:** 2 x 2, Sg. 1/1. **OPMERKINGEN:** Zie patroonblad 17(A) voor teltekening.

#### ACHTERPAND

Met RG, over 56 (58, 60, 64, 66) HB-nld. opzetten en een paar t. breien. SAR. 000. Met A, Sg. 6, tot TT 36 (40, 46, 54, 58) breien. Aan weerskanten een merkdraadje aanbrengen. Tot TT 70 (76, 84, 96, 102) st. De middelste 22 st. rest-breien. De overbl. 17 (18, 19, 21, 22) st. aan weerskanten rest-breien (schouders). **Tailleboorden:** 46 (46, 50, 50, 54) HB-nld. naar de B-st. schuiven. Met de verkeerde kant van het werk naar u toe, de st. van het achterpand op nld. terugzetten, gelijk verdeeld over de t. Sg. 6, 1 t. breien. Op boordst. overzetten. 000. Tot TT 23 breien. Sg. 10/8, 1 t. breien. Alle st. naar het HB overzetten en met de tongennaald afkanten.

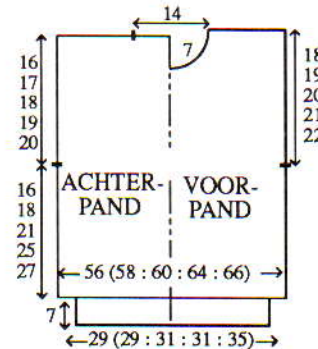

#### VOORPAND

Als ACHTERPAND, tot TT 58 (64, 72, 84, 90).

#### Hals

De middelste 8 st. rest-breien. De st. links rest-breien. SAR. 1 t. breien. 2 x 2 st. aan het beg. van de volg. en elke 2e t. afkanten, en vervolgens 3 x 1 st. mind. Tot TT 74 (80, 88, 100, 106) breien en de overbl. 17 (18, 19, 21, 22) st. rest-breien. De st. links op nld. terugzetten en deze zijde in spiegelbeeld afbreien.

#### HALSBOORD

Eén schoudernaad sluiten door de st. van het voor- en achterpand op nld. terug te zetten, met de goede kant naar elkaar toe. Met A, Sg. 10, 1 t. breien en afkanten. 58 HB-nld. naar

de B-st. schuiven. Met de goede kant van het werk naar u toe, hetzelfde aantal st. langs de hals opnemen en op nld. zetten. Sg. 6, 1 t. breien. Op boordst. overzetten. 000. Tot TT 16 breien. Alle st. naar het HB overzetten. Sg. 6, 2 t. breien en rest-breien. Tweede schoudernaad sluiten. Halsboordnaad sluiten, boord naar buiten slaan en met een stikst. vastzetten door de laatste t. die met A gebreid is.

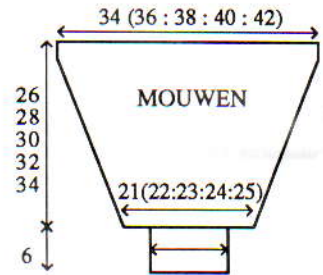

#### MOUWEN

54 (58, 60, 64, 68) HB-nld. naar de B-st. schuiven. Met de verkeerde kant van het werk naar u toe, hetzelfde aantal st. langs het armsgat tussen de merkdraadjes opnemen en op nld. zetten. 000. SAR. Sg. 6, tot TT 5 (5, 15, 10, 10) breien. 10 (11, 11, 12, 13) x 1 st. aan weerskanten van de volg. en elke 5e t. mind. Tot TT 56 (60, 66, 70, 74) breien en de overbl. 34 (36, 38, 40, 42) st. rest-breien. **Mouwboorden:** 22 (22, 26, 26, 26) HB-nld. naar de B-st. schuiven. Met de verkeerde kant van het werk naar u toe, de st. van de mouw op nld. terugzetten, gelijk verdeeld over de t. Sg. 6, 1 t. breien. Op boordst. overzetten. 000. Tot TT 19 breien. Sg. 10/8, 1 t. breien. Alle st. naar het HB overzetten en met de tongennaald afkanten.

#### AFWERKING

Zij- en mouwnaden sluiten. Maaswerk zoals geïllustreerd uitvoeren.

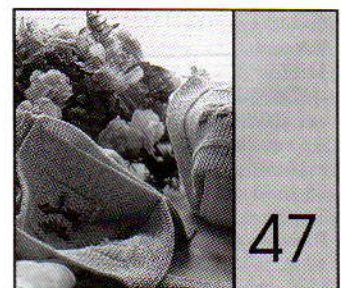

**MACHINES:** D (met patroonfaciliteit over 200 nld.) en G-slede. **BENODIGDHEDEN:** 100% katoen, 350 m/100 g - A: 440 g blauw. **MATEN:** PLACEMAT: Ca. 40 cm x 30 cm. **THEEMUTS:** Omtrek ca. 30,5 aan de onderkant, ca. 19 cm aan de bovenkant; ca. 24,5 cm hoog. **EIERMUTS:** Ca. 15,5 cm x 9 cm. **ONDERZETTER:** Ca. 10,5 cm x 10,5 cm. **SERVETRING:** Ca. 12,5 cm x 4,5 cm. **PANNELAPPEN:** Ca. 18 cm x 18 cm. **BROODWARMER:** Ca. 28 cm x 28 cm. **OVENWANT:** Ca. 74 cm x 17 cm. **PROEFLAP:** Ribbelsteekpatr. - 40 st. = 15,4 cm en 60 t. = 11,5 cm (Sg. ca. 6). Ribbelst. (1 t. recht, 1 t. averecht) met motief - 40 st. = 14,4



cm en 60 t. = 11,4 cm (Sg. ca. 6).  
**OPMERKINGEN:** Zie patroonblad 15(A) voor pannelap. De placemats en theemuts worden op overeenkomstige manier gebreid (er wordt geen apart steekpatr. gegeven). Zie patroonblad 6(A) voor onderzetter. De eiermuts, servetring, ovenwant en broodwarmer worden op overeenkomstige manier gebreid (er wordt geen apart steekpatr. gegeven).

#### PLACEMAT

Met A, over 111 HB-nld. MHO. 000.  
Sg. 6, tot TT 158 breien en afkanten.

#### THEEMUTS

Met A, over 86 HB-nld. MHO. 000.  
Sg. 6, tot TT 8 breien. 16 x 1 st. aan weerskanten van de volg. en elke 8e t. mind. Tot TT 132 breien en de overbl. 54 st. rest-breien. Een tweede deel breien.

#### AFWERKING

De st. op RG aan elkaar zetten door beide delen op nld. terug te zetten, met de goede kant naar elkaar toe. Met A, Sg. 10, 1 t. breien en afkanten. Met de verkeerde kant van het werk op elkaar, de zijnaden sluiten (een opening laten voor het handvat en de tuit).

#### EIERMUTS

Met A, over 44 HB-nld. MHO. 000.  
Sg. 6, tot TT 40 breien. Elke 2e st. op de nld. ernaast zetten (lege nld. op de B-st. laten staan). Tot TT 48 breien en afkanten.

#### AFWERKING

Naad sluiten. De rand afwerken met 2 t haken. Een koordje breien en door de gaatjes rijgen.

#### ONDERZETTER

Met A, over 32 HB-nld. MHO. 000.  
Sg. 6, tot TT 64 breien en afkanten.

#### SERVETRING

Met A, over 15 HB-nld. MHO. 000.  
Sg. 6, tot TT 64 breien en afkanten.

#### AFWERKING

Naad sluiten.

#### PANNELAP

Met A, over 50 HB-nld. MHO. 000.

Sg. 6, tot TT 96 breien en afkanten.

#### BROODWARMER

Met A over 74 HB-nld. MHO. 000.  
Sg. 6, tot TT 148 breien en afkanten.  
Een tweede deel breien.

#### AFWERKING

Met de verkeerde kanten van het werk op elkaar, een kruis maken met stikst. zodat er 4 'zakjes' worden gevormd.

#### OVENWANTEN

Met A, over 44 HB-nld. MHO. \*000.  
Sg. 6, van hieraf het ribbelsteekpatr. breien. Tot TT 88 breien\*. 1 t. breien. 000. Van hieraf het ribbelsteekpatr. breien. Tot TT 384 breien. 1 t. breien. Van \* tot \* herh. (ONDERSTE-BOVEN) en afkanten.

#### AFWERKING

88 t. aan weerskanten langs de vouwlijnen naar binnen slaan en vastzetten.

## Breipatronen op diskette...



...voor Uw Brother KH 940 of KH 930 breimachine. Elke diskette wordt geleverd met een duidelijke breibescrijving. Lees het patroon naar Uw breimachine en brei een compleet werkstuk in twee of meer kleuren per toer. Vraag een dealerlijst aan of informeer bij Uw Brother leverancier naar breipatronen op diskette.

ontwerpstudio

 **de wesp**

de Clossei 29 - Westervoort - tel. 08303-12613

P.S. Wij zijn met vakantie tot 1 september.

## Patroonbladen

De patroonbladen worden gebruikt met de werkbeschrijvingen in deze uitgave. Om de ontwerpen te kunnen breien, moeten ze zodanig gekopieerd worden, dat de machine ze begrijpt. Dit zal afhangen van het patroonsysteem van de machine, d.w.z. gaat het om een elektronisch systeem, een ponskaartsysteem of om machines, waarbij u handmatig moet selekteren of toetsen moet bedienen.

Sommige ontwerpen zijn echter niet voor alle machines geschikt en kunnen slechts op elektronische modellen worden gemaakt; u dient de door uw machine vereiste steekherhalingen dus te vergelijken met die van het patroon. Bent u in het bezit van een ponskaart-machine, dan heeft u ontwerpen nodig met herhalingen die in totaal 24 steken vormen, d.w.z. 2, 3, 4, 6, 8, 12 of 24 en bij drukknop-modellen heeft u herhalingen nodig voor 8 steken, d.w.z. 2, 4 of 8. Denk eraan, dat u complete ontwerpen kopieert, anders zullen de patroongebieden niet goed uitkomen bij patroonherhalingen. Soms is het mogelijk om het ontwerp enigszins te wijzigen door één of twee steken toe te voegen, zodat het geschikt is voor uw machine. Is dit niet het geval, dan kunt u een ander, maar soortgelijk patroon uitkiezen. Bij enkelvoudige motieven die breder zijn dan een ponskaart kunt u het patroonblad als teltekening gebruiken om handmatig de rest van de steken te selekteren.

Vergeet bovendien niet dat de ontwerpen op de patroonbladen eveneens gebruikt kunnen worden als teltekeningen voor intarsia, mazen, etc. of voor eigen ideeën en dat een ontwerp voor een ponskaart-machine met 4,5 mm naaldenafstand vaak gebruikt kan worden op ponskaart-machines met 9 mm naaldenafstand en omgekeerd (behalve voor kant en draadkant).

## Het maken van een ponskaart m.b.v. de patroonbladen

### KANTKAARTEN

Hiernaast ziet u een voorbeeld van hoe u een kantponskaart kunt maken.

**Stap 1.** Kopieer het ontwerp op een blanco ponskaart. (We hebben het ontwerp voor de lengte van de kaart tweemaal herhaald.)

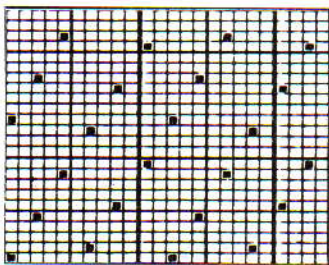

**Stap 2.** Pons daarna twee rijen gaatjes voor de overlapping.

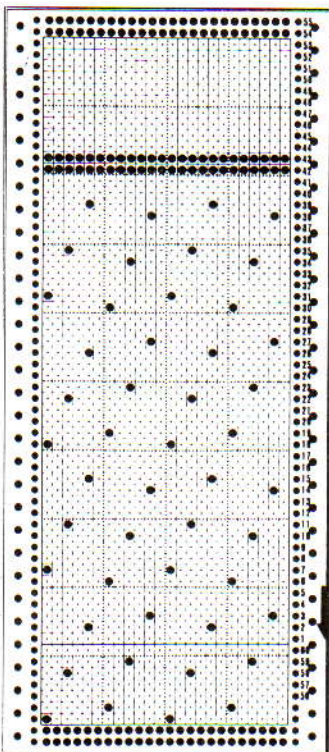

**Stap 3.** Knip nu de bovenrand van de kaart af.

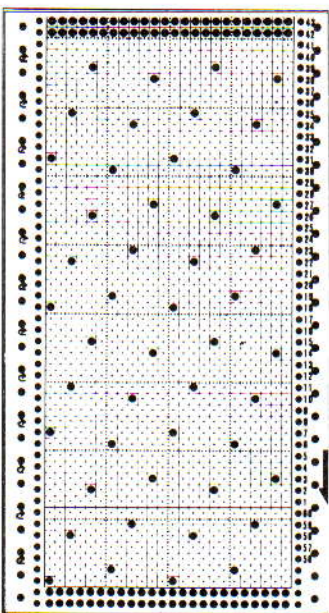

**Stap 4.** Markeer tenslotte de linkerzijde van de kaart met pijltjes, zodat u weet wanneer u de breisledede moet gebruiken.

## Het markeren van een kantkaart

Kontroleer of het ontwerp geschikt is voor een ponskaart van 24 steken. Pons het ontwerpgebied, precies zoals aangegeven, op een blanco kaart, met inbegrip van eventuele lege steken of toeren. Herhaal het patroon zo vaak als nodig is om de breedte van de kaart te vullen en het lang genoeg is om gekoppeld te worden en soepel door de machine loopt. Zorg ervoor dat u complete patroonherhalingen pons. Eventuele overbodige toeren aan de bovenzijde van de kaart kunt u afknippen, maar vergeet niet eerst 2 complete toeren te ponsen voor de overlapping. In geval van zeer lange ontwerpen kunt u, voor het verkrijgen van extra lengte, 2 of meer kaarten met behulp van klemmetjes aan elkaar vastmaken.

Schuif de kaart in de machine en vergrendel deze bij toer 1. Zet de breisledede aan de rechterzijde en de kantsledede aan de linkerzijde van het naaldenbed. Haal de breisledede over van rechts naar links en vervolgens van links naar rechts, zodat de naalden op één lijn komen te staan. Haal nu de kantsledede over naar rechts en ontgrendel de kaart. Wanneer u de sledede voor de eerste keer overhaalt kan het zijn dat niet alle naalden worden geselekteerd. Dit dient echter wel te geschieden bij de tweede keer.

Ga verder met het overhalen van de kantsledede totdat er geen naalden meer zijn geselekteerd. Staat de kantsledede op dat moment aan de rechterzijde, schuif hem dan weer naar de beginpositie aan de linkerzijde. Worden er hierdoor geen naalden geselekteerd, markeer dan de linkerkant van de kaart met een pijltje, hetgeen wil zeggen: "brei 2 toeren met behulp van de breisledede" of met een cijfer, bijv. "6", hetgeen wil zeggen: "brei 6 toeren met behulp van de breisledede". Werk de kaart zo verder af, totdat u weer bij toer 1 bent.

Bij de meeste volledige kantpatroon-ontwerpen worden steken in beide richtingen overgebracht. Het kan dan ook gebeuren dat de kantsledede wordt overgehaald, zonder dat er naalden worden geselekteerd of steken worden overgebracht, terwijl het toch

niet het moment is om de breisledede te gebruiken. Door de kantsledede over te halen komt deze, voor wat betreft de richting van overbrenging, aan de juiste zijde van het naaldenbed te staan.

Een voorbeeld hiervan is onderstaand stekenpatroon, waarbij u de kantsledede aan de linkerzijde viermaal moet overhalen, voordat u de breisledede aan de rechterzijde tweemaal kunt overhalen, d.w.z.:

- heen (van links naar rechts) – de naalden worden geselekteerd.
- terug (van rechts naar links) – de steken worden overgebracht op de naastliggende naalden (van rechts naar links), er worden gaatjes gemaakt, er zijn lege naaldkoppen en er worden nieuwe naalden geselekteerd.
- heen (van links naar rechts) – de steken worden overgebracht op de naastliggende naalden (van links naar rechts), er worden gaatjes gemaakt, er zijn lege naalden en er worden geen nieuwe naalden geselekteerd.
- terug (van rechts naar links) – er worden geen steken overgebracht of naalden geselekteerd. U moet dus nu de breisledede gaan gebruiken.

## Noorse en andere steken

Hieronder ziet u een voorbeeld van hoe u een ponskaart voor een noors patroon kunt maken.

**Stap 1 t/m 3** is hetzelfde als bij de kantkaart. Het ontwerp wordt driemaal in de breedte en zesmaal in de lengte herhaald.

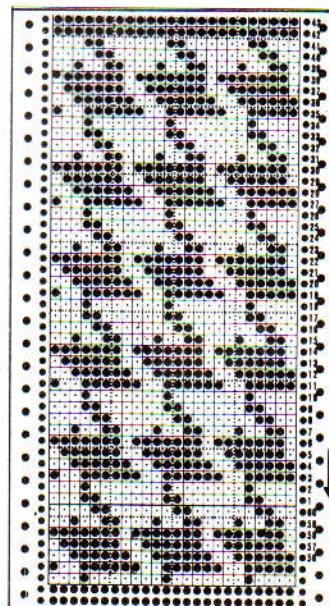

# PATROONBLAD 1

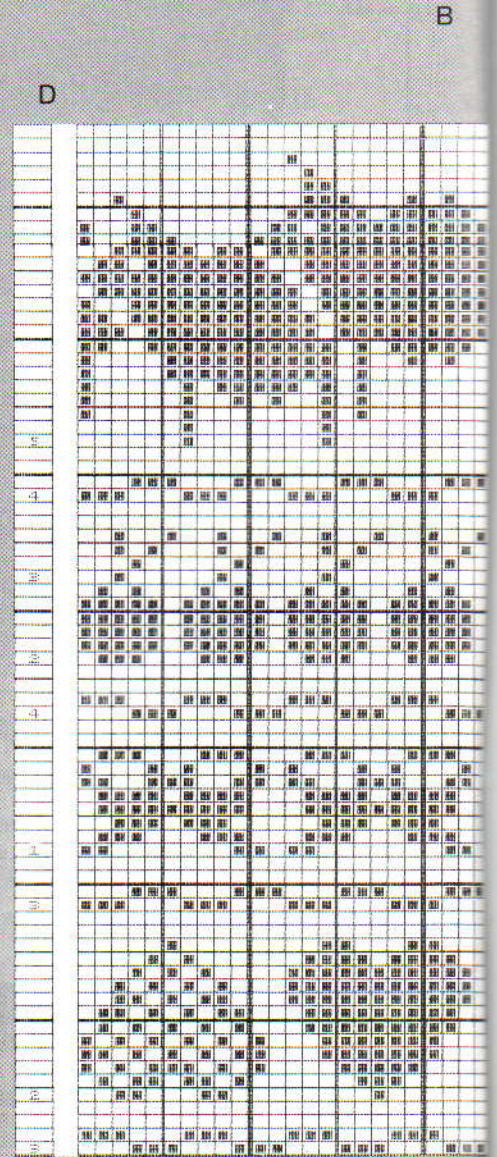
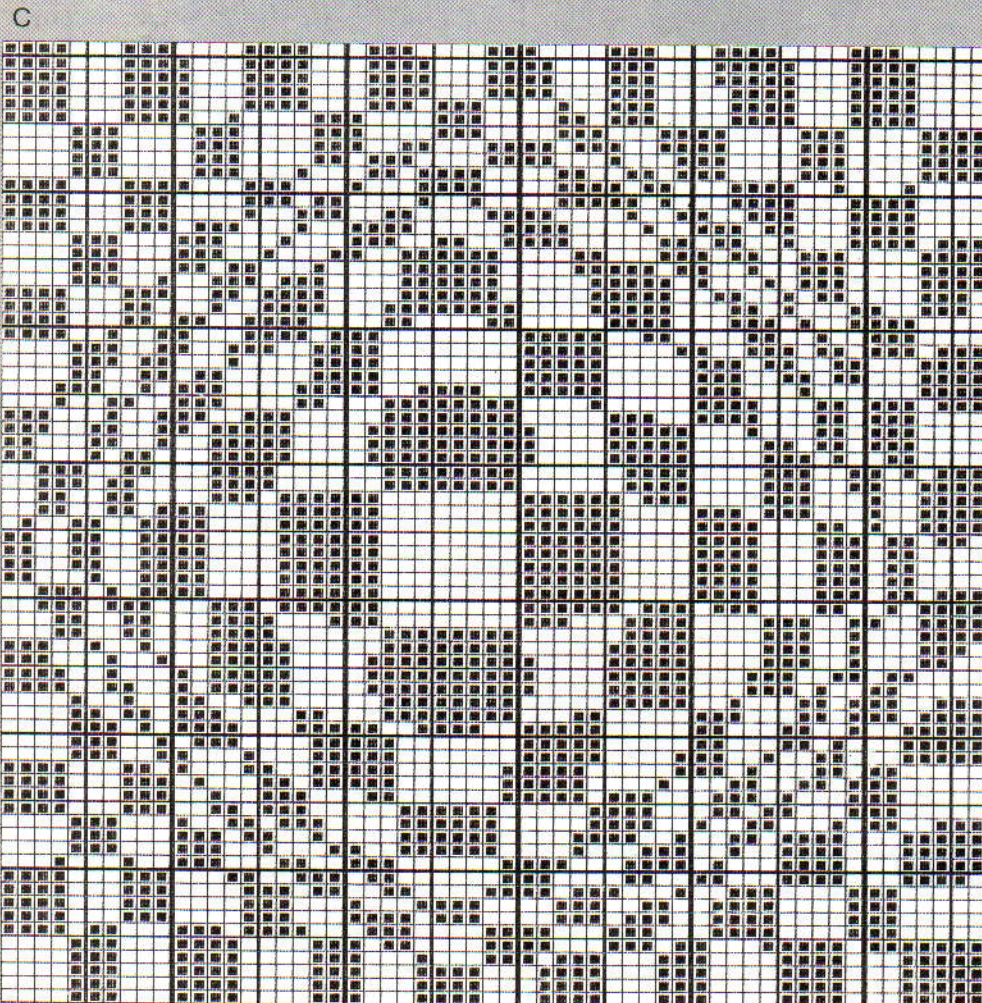
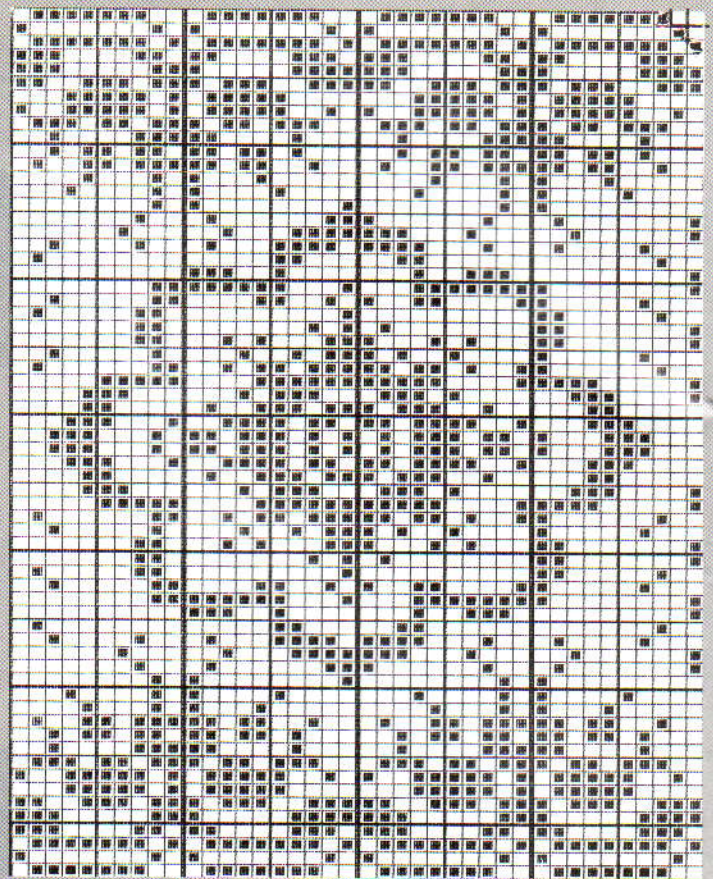
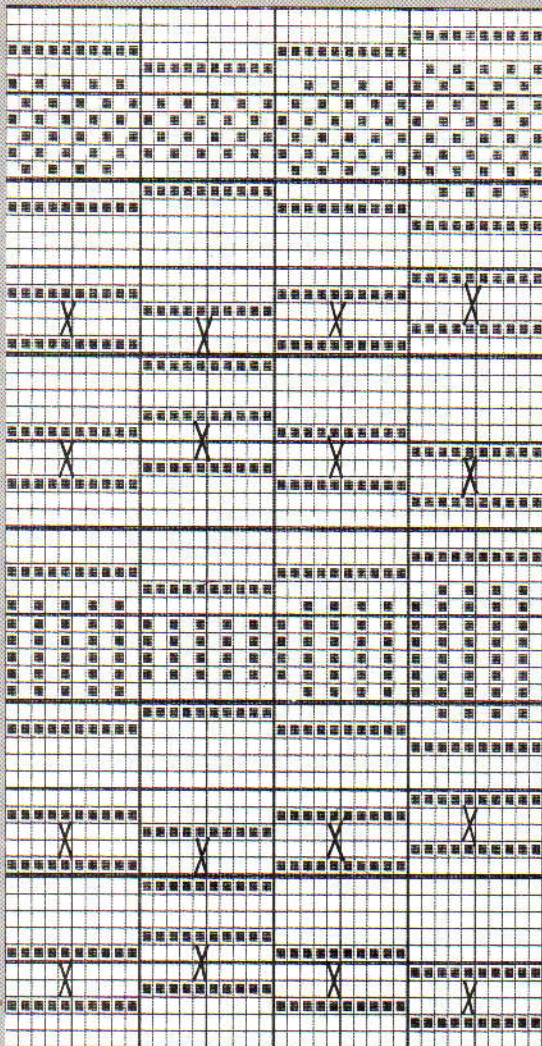

# PATROONBLAD 8

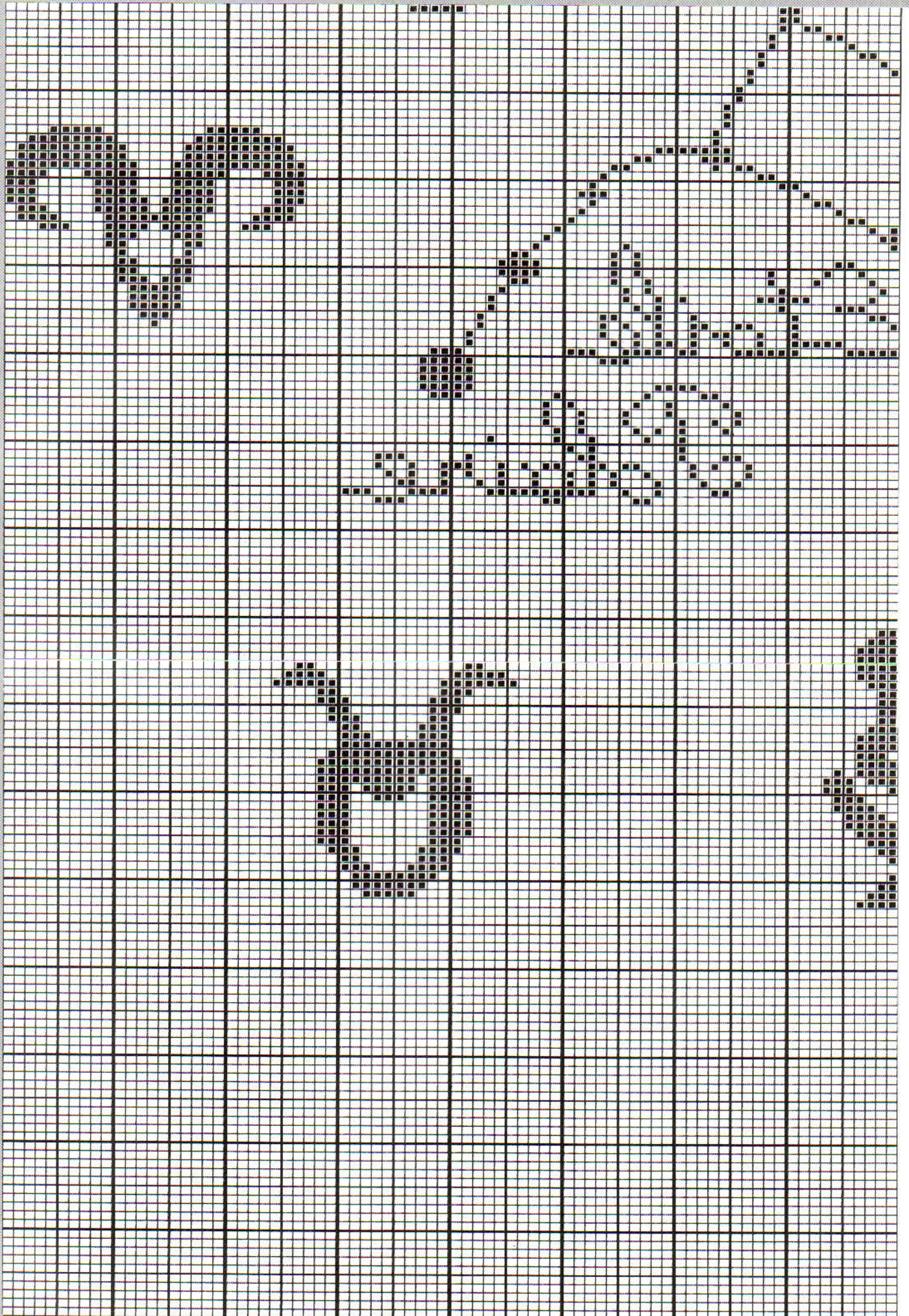



# PATROONBLAD 10

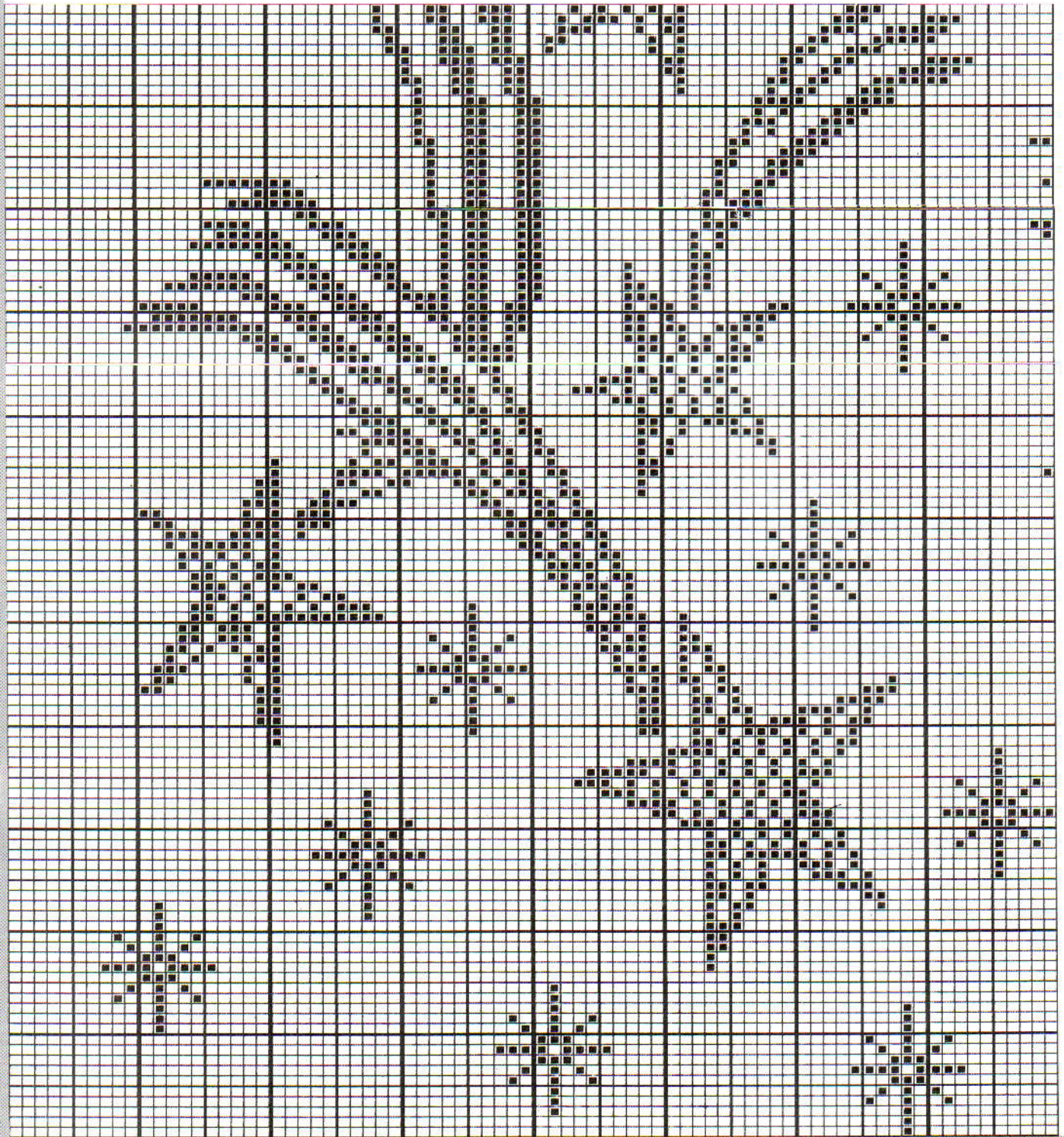

A

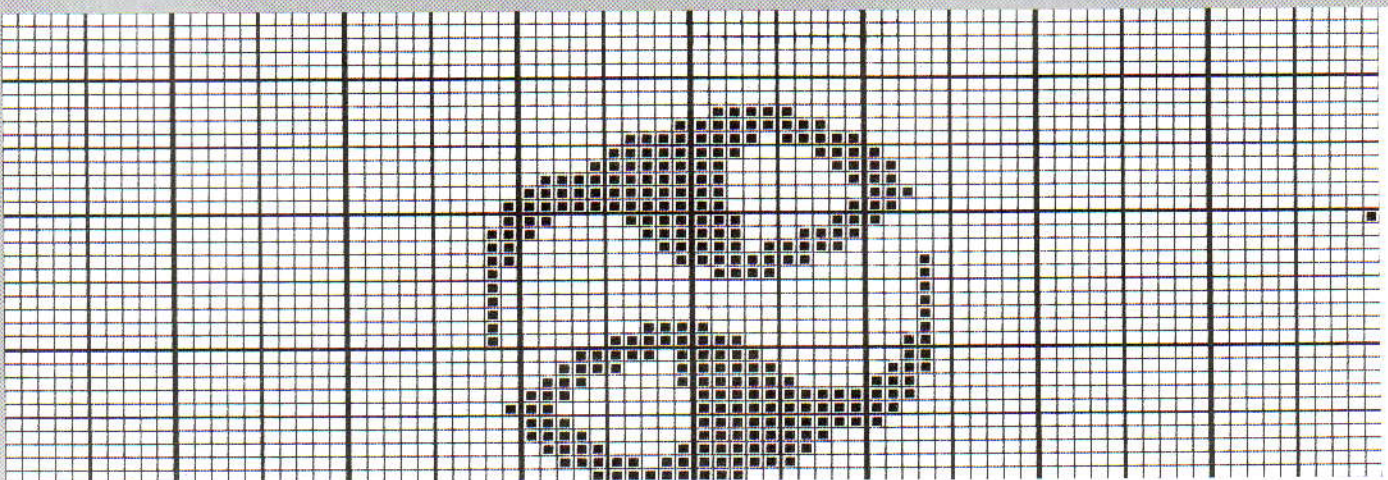

B

# PATROONBLAD 11

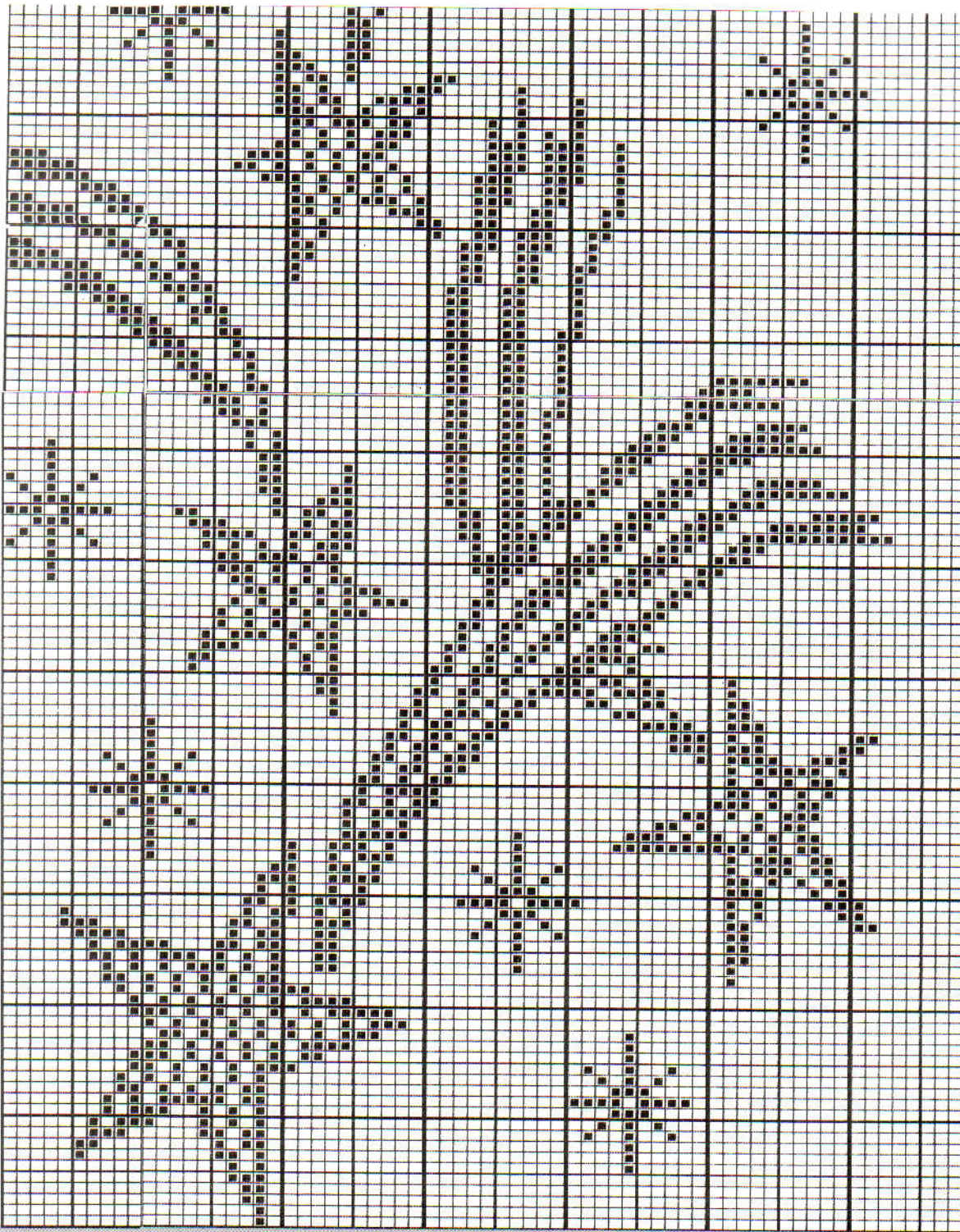

A

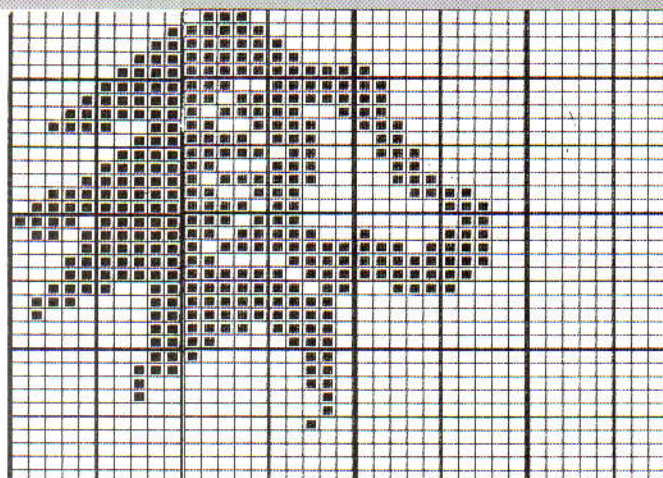

B

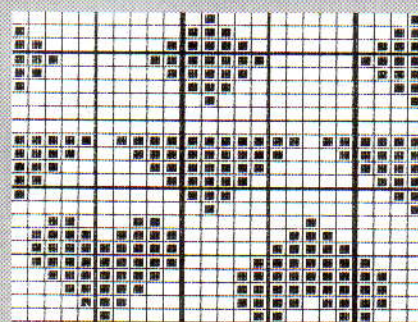

K

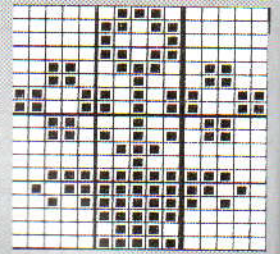

C

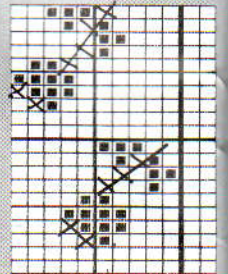

D

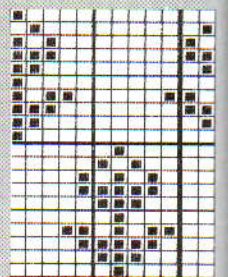

E

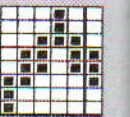

F

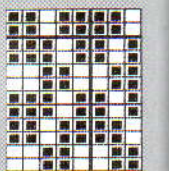

G



H

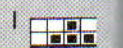

I



J



L

# PATROONBLAD 12

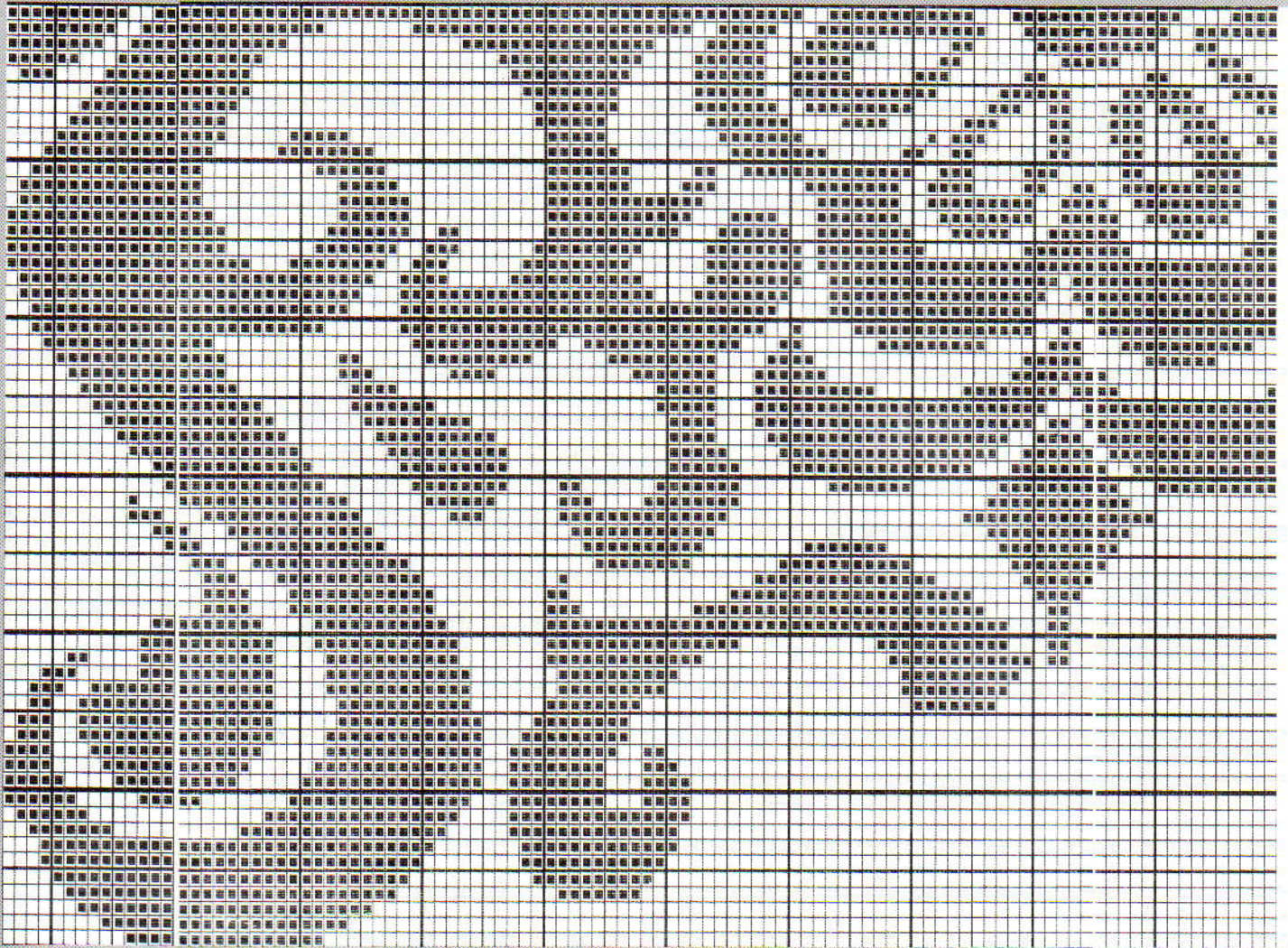

A

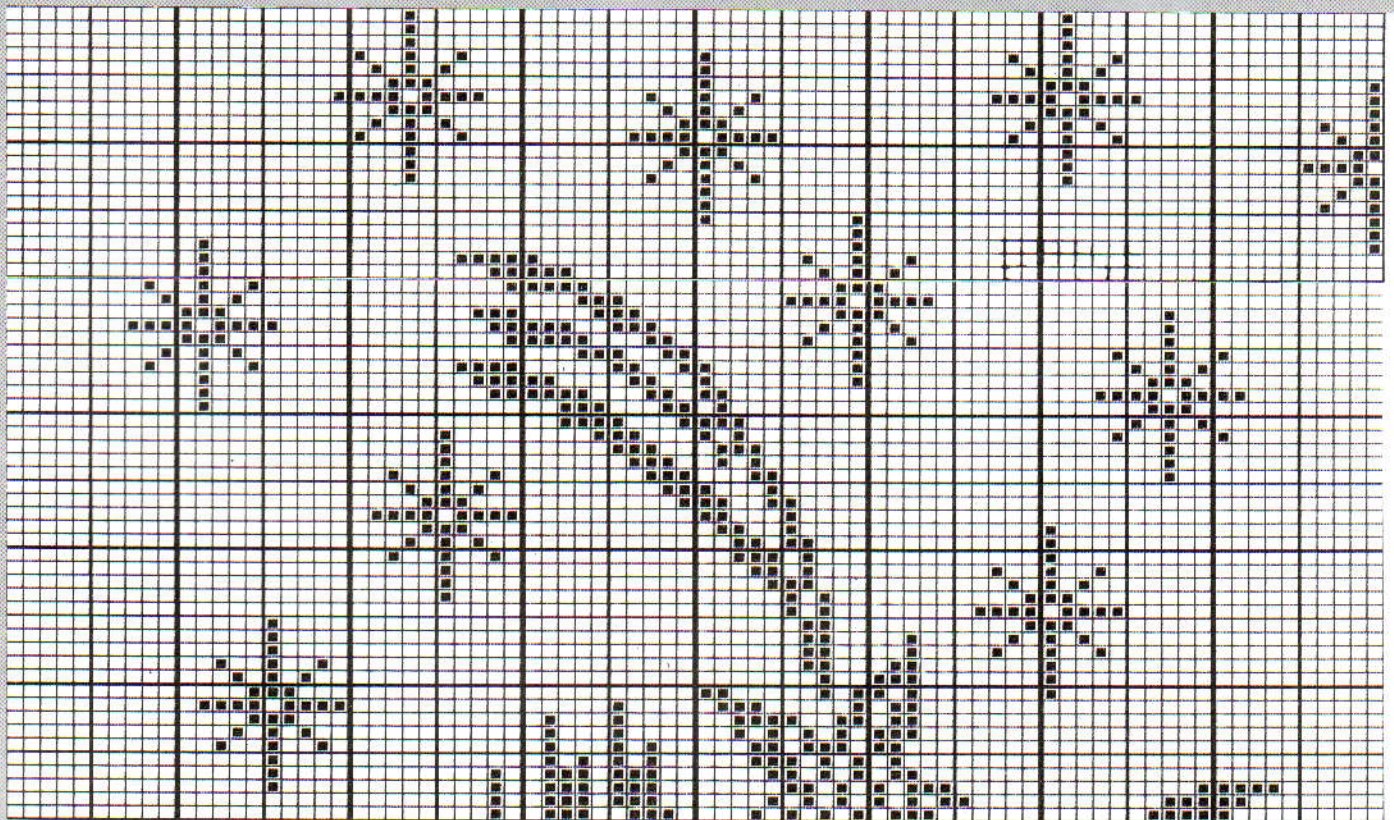

B



# PATROONBLAD 13

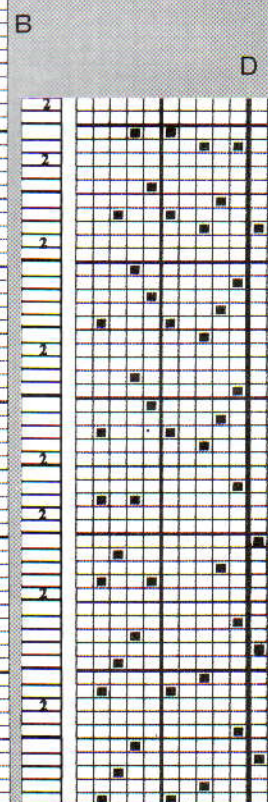
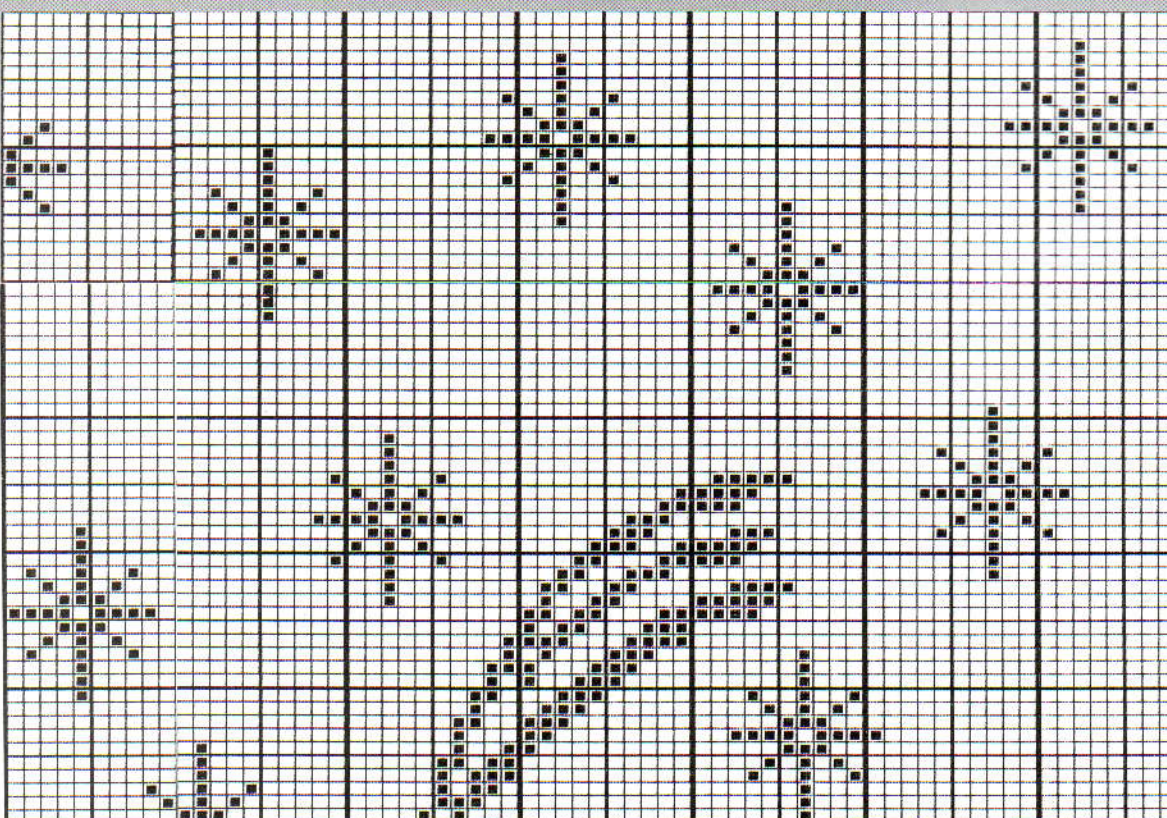
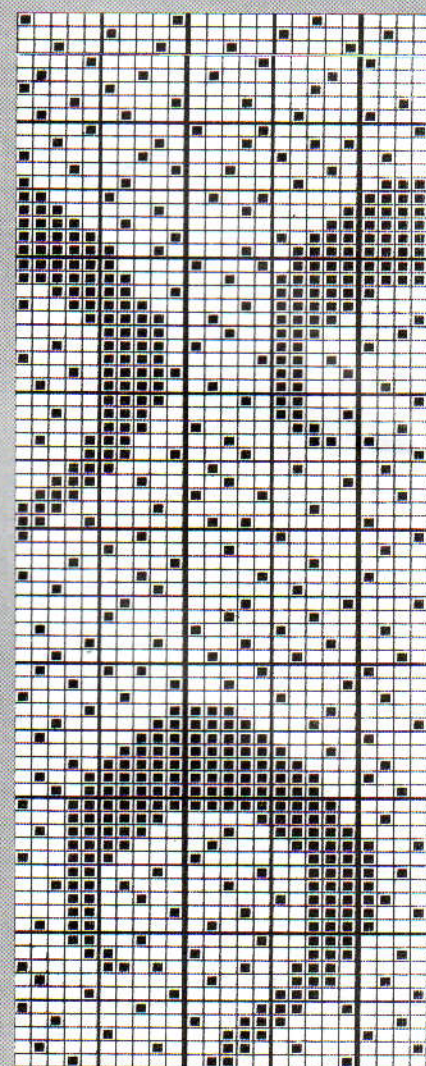
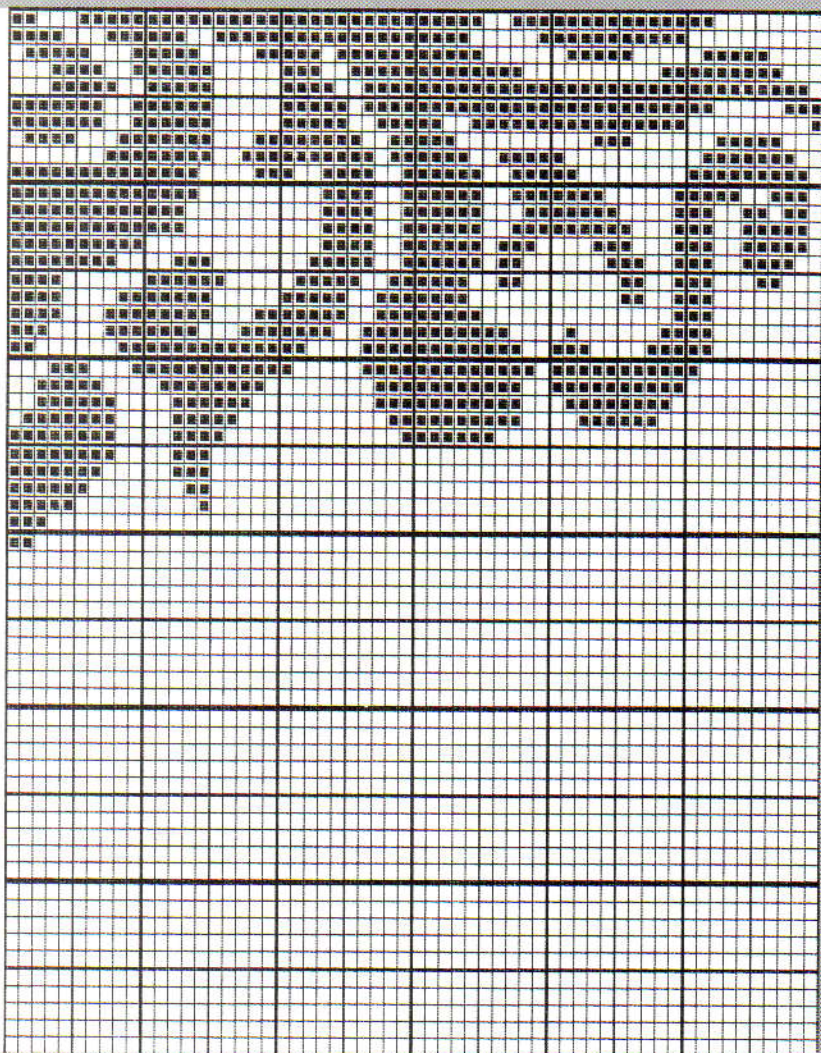

# PATROONBLAD 14

A

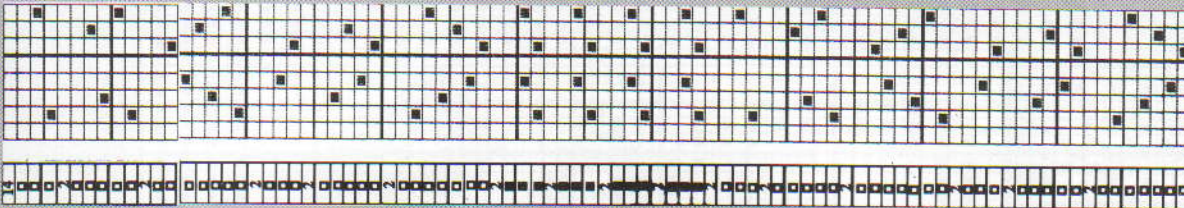

B

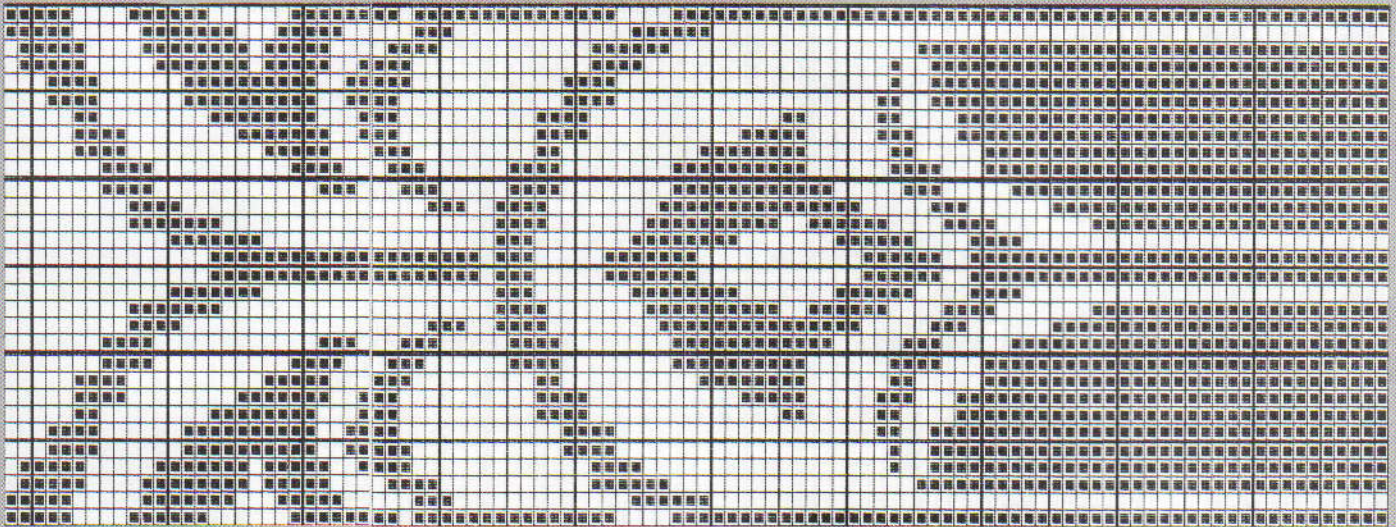
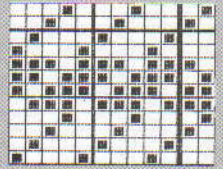

C

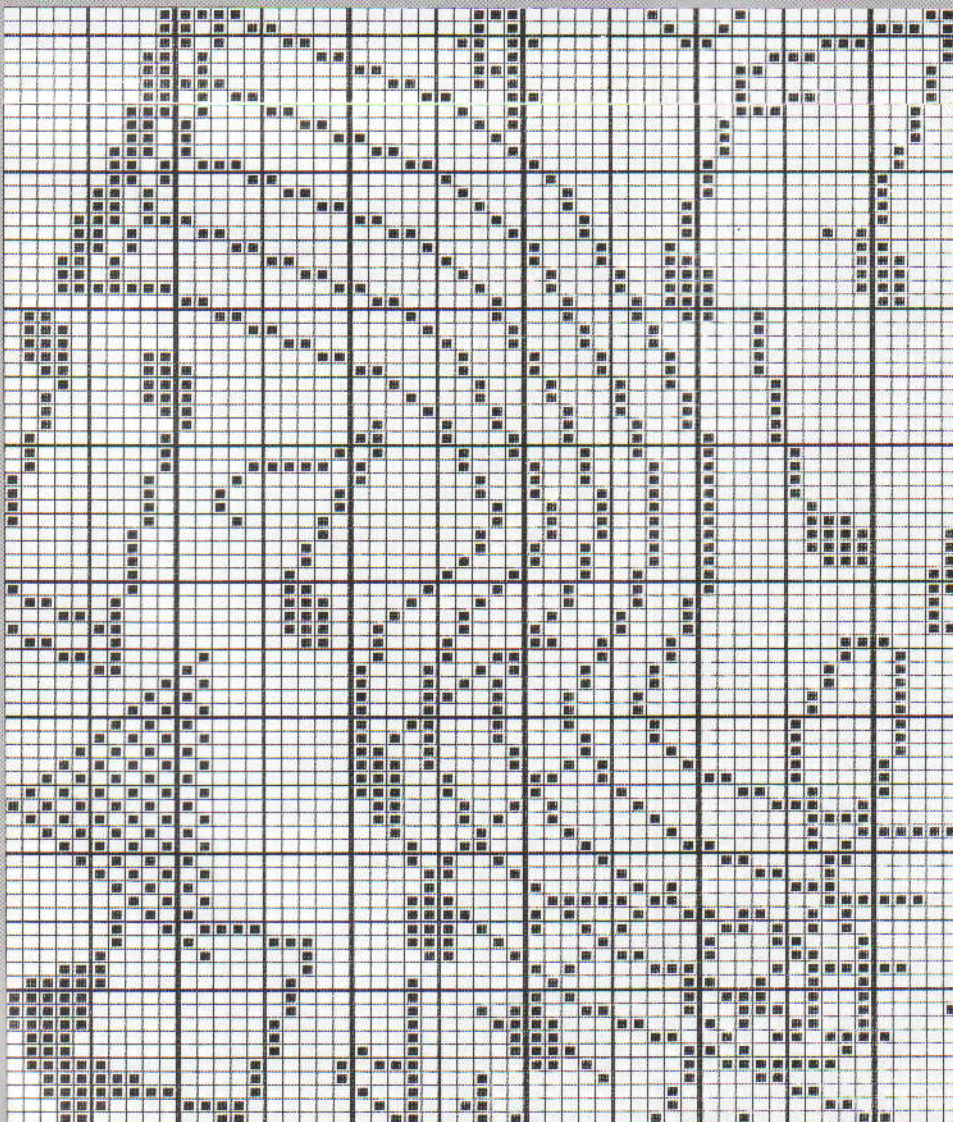

D

# PATROONBLAD 15

This is a large grid pattern for a quilt or patchwork. It consists of a central diamond shape formed by a series of smaller squares and rectangles. The grid is composed of many small squares, with the central diamond shape being a prominent feature. The pattern is symmetrical and repeats across the page.

This is another large grid pattern for a quilt or patchwork, similar to the one above but with a different internal structure. It features a central diamond shape, but the internal lines and squares are arranged differently, creating a more complex and intricate design. The grid is composed of many small squares, with the central diamond shape being a prominent feature. The pattern is symmetrical and repeats across the page.

# PATROONBLAD 16

A

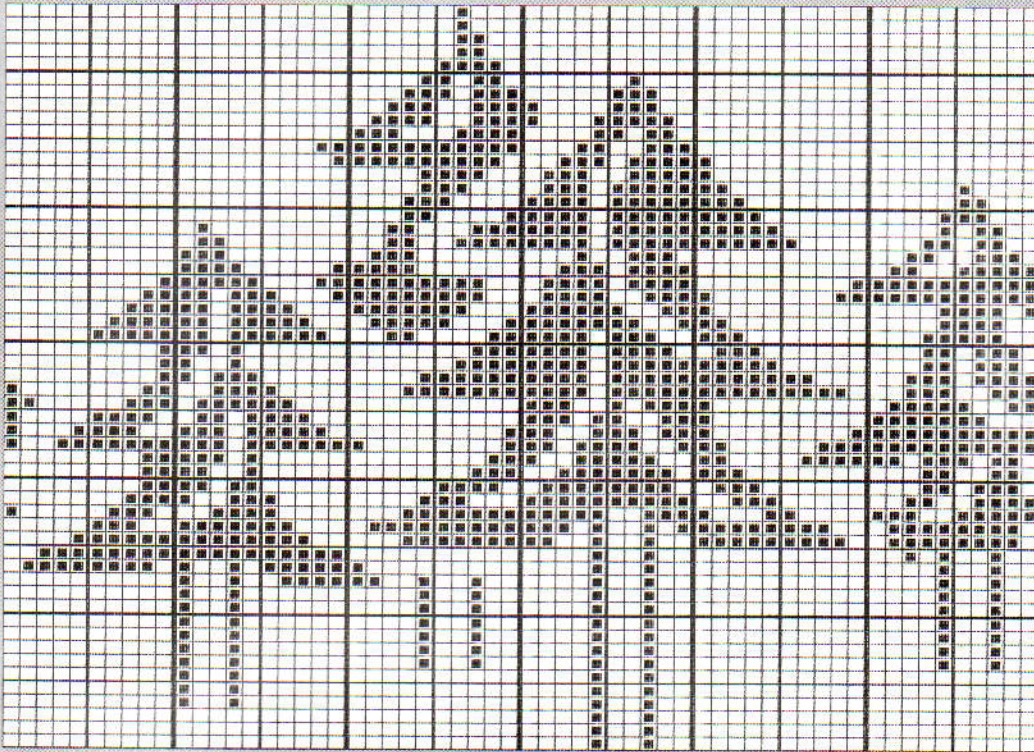

B

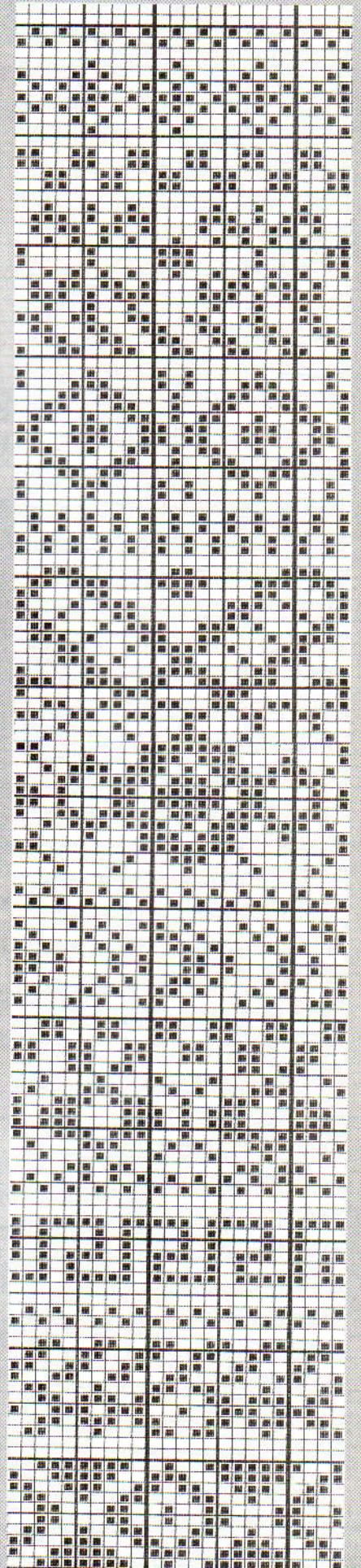

C

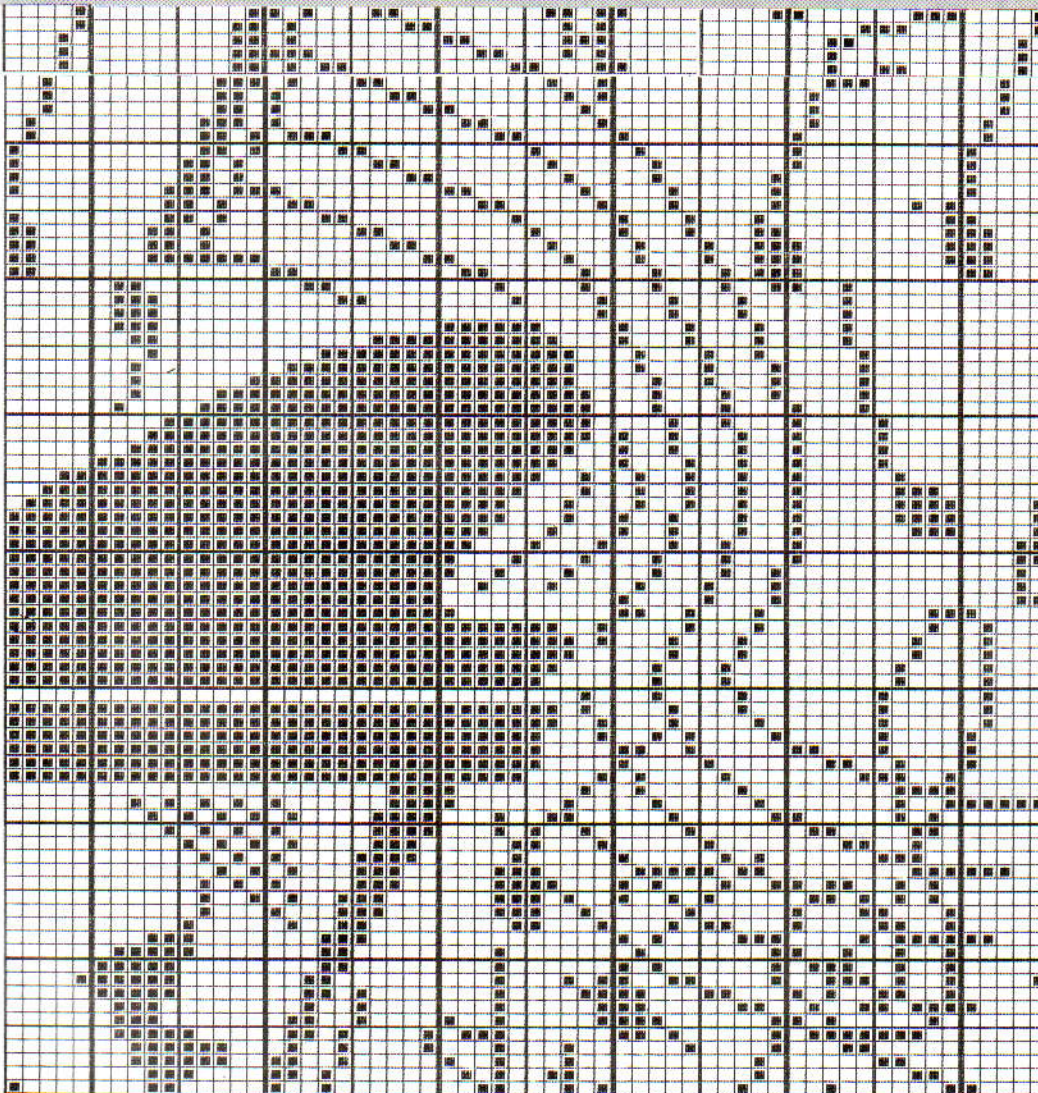

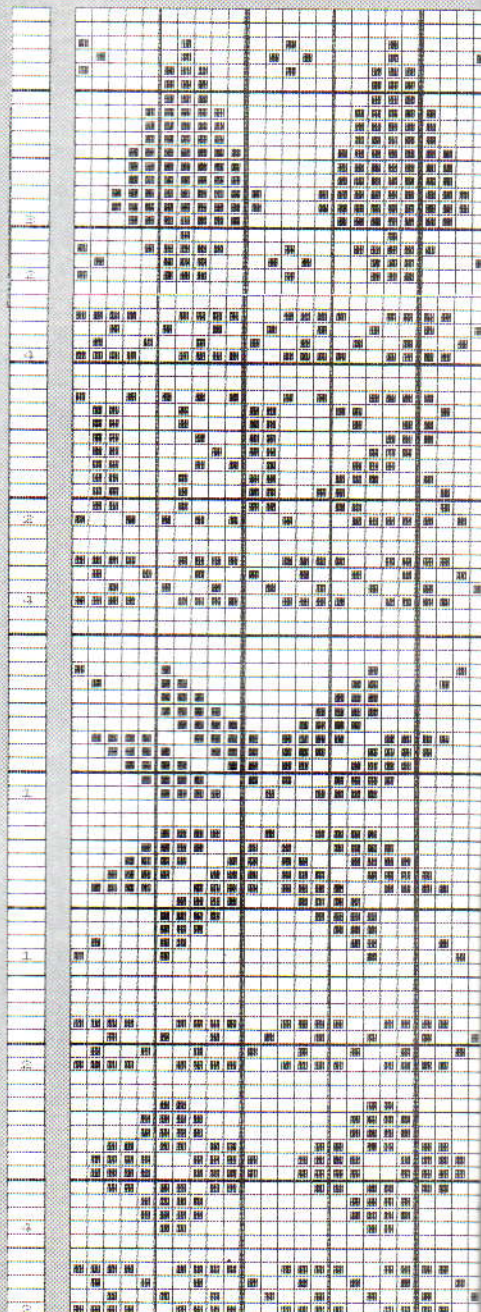
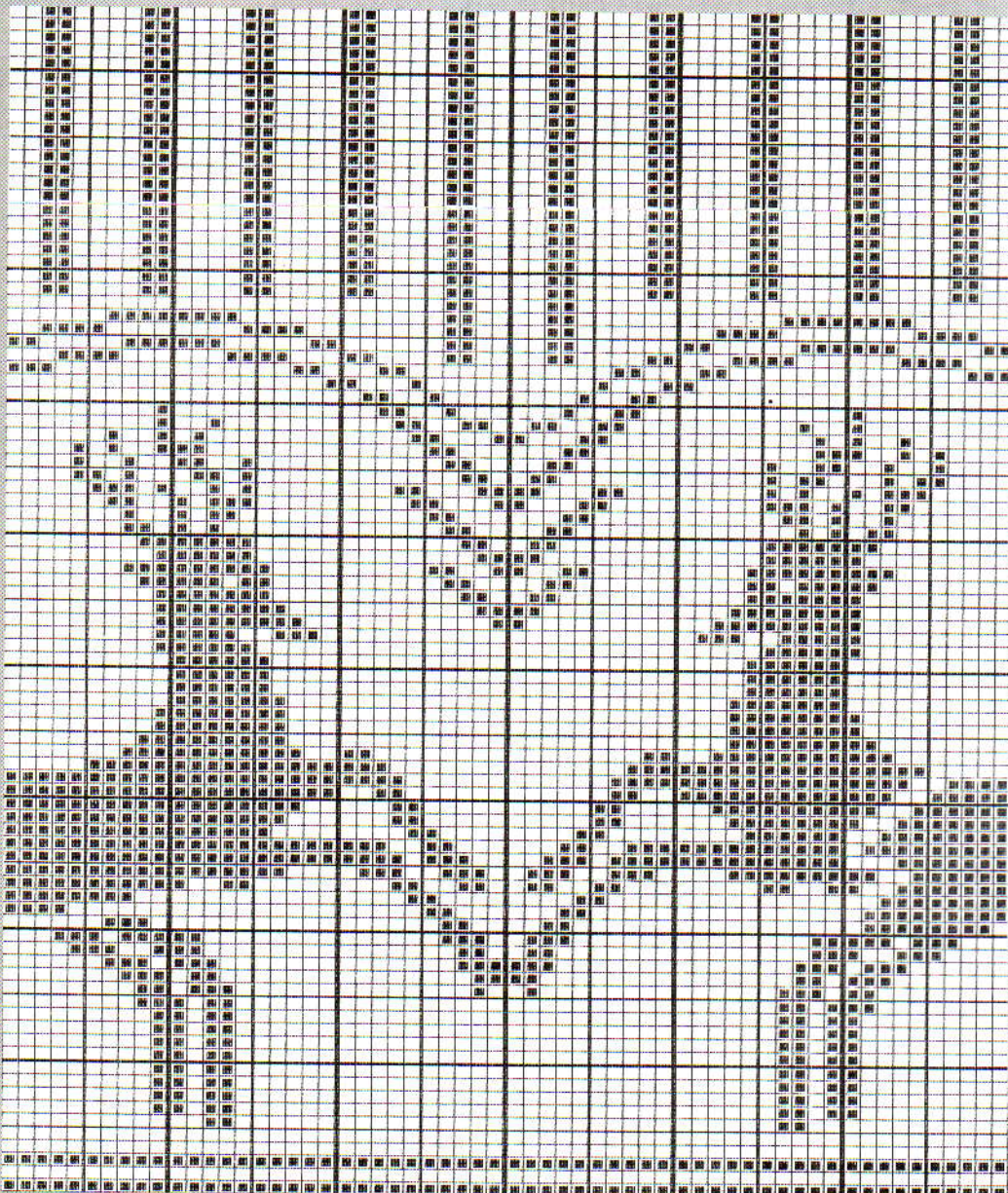
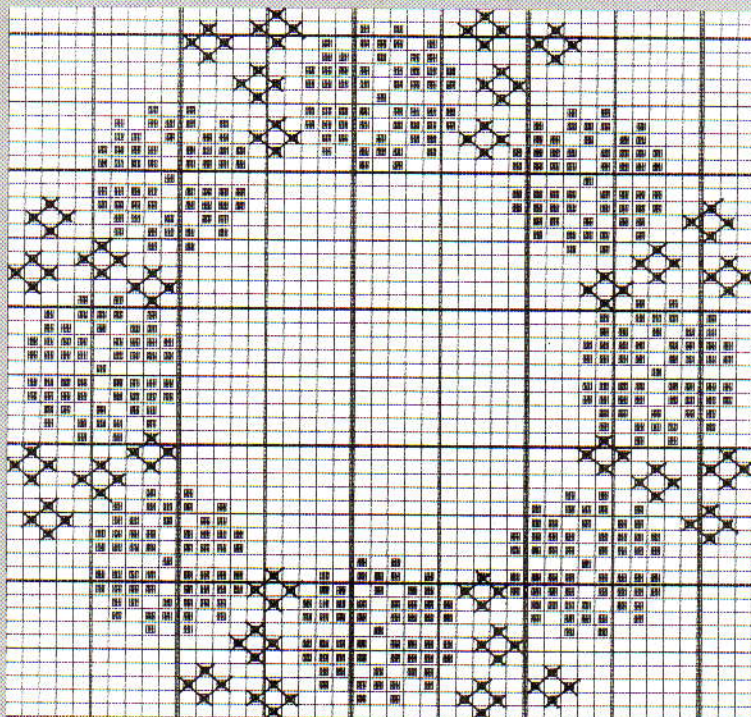

# PATROONBLAD 18

  
= 1 cm.

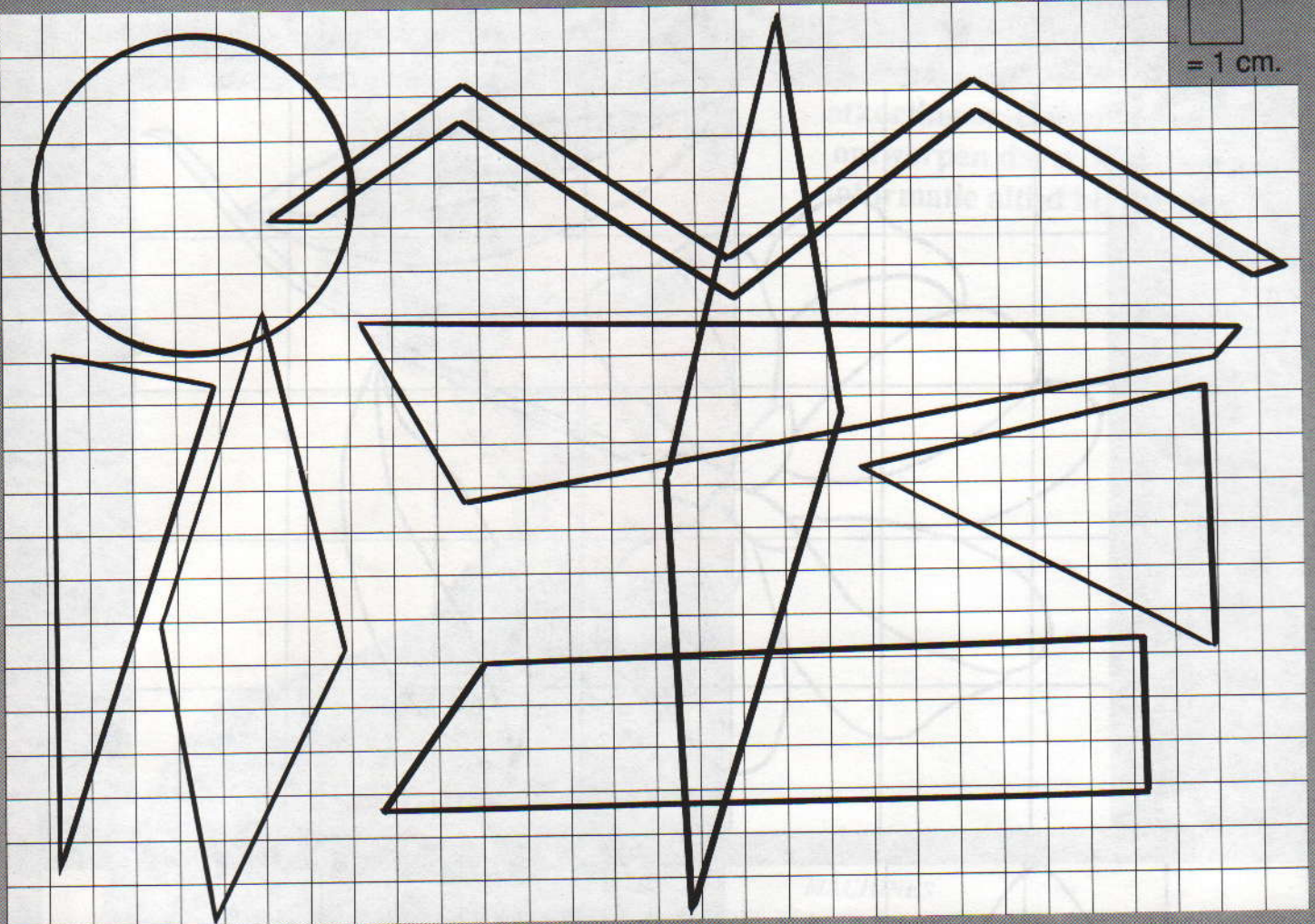

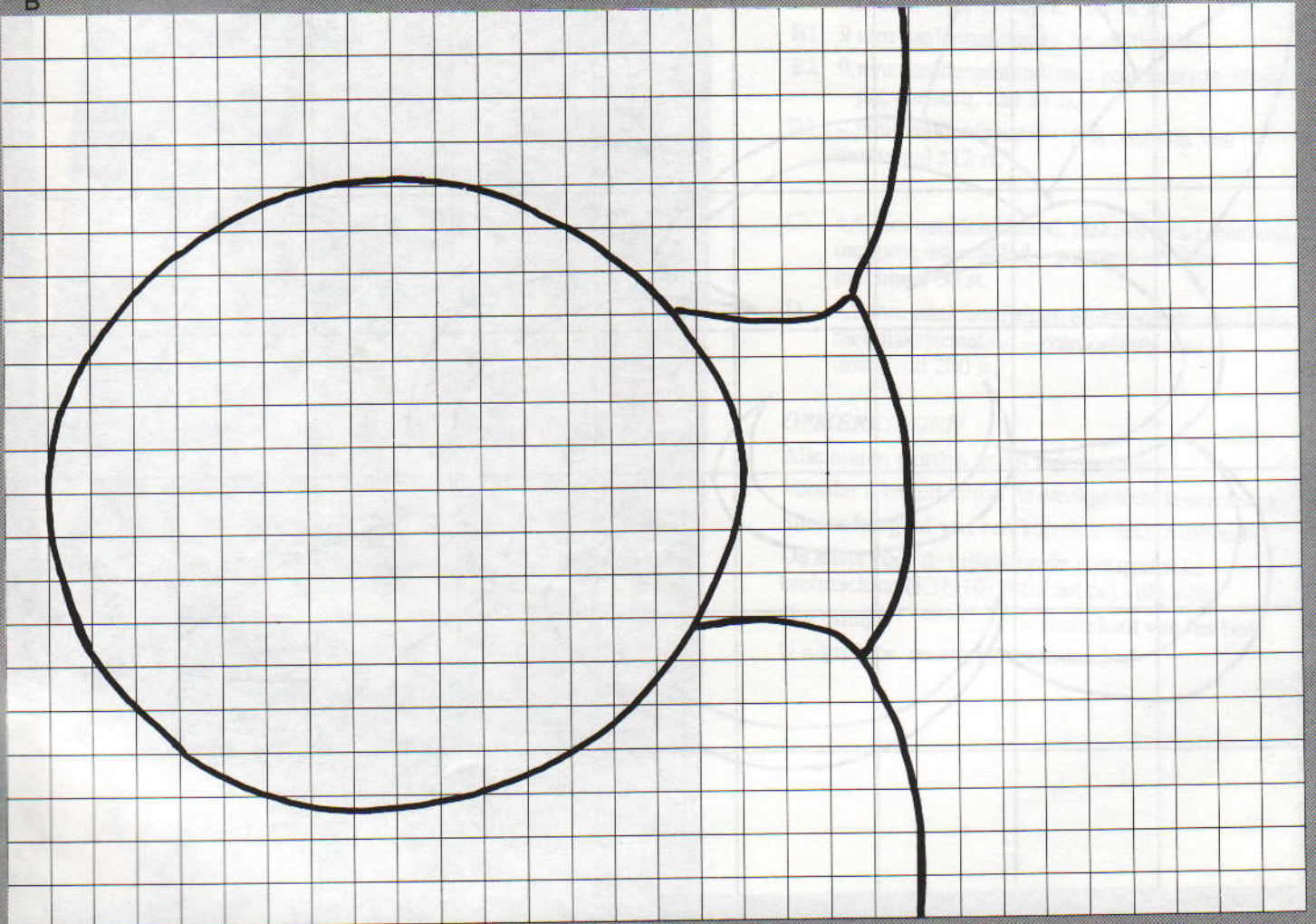

B

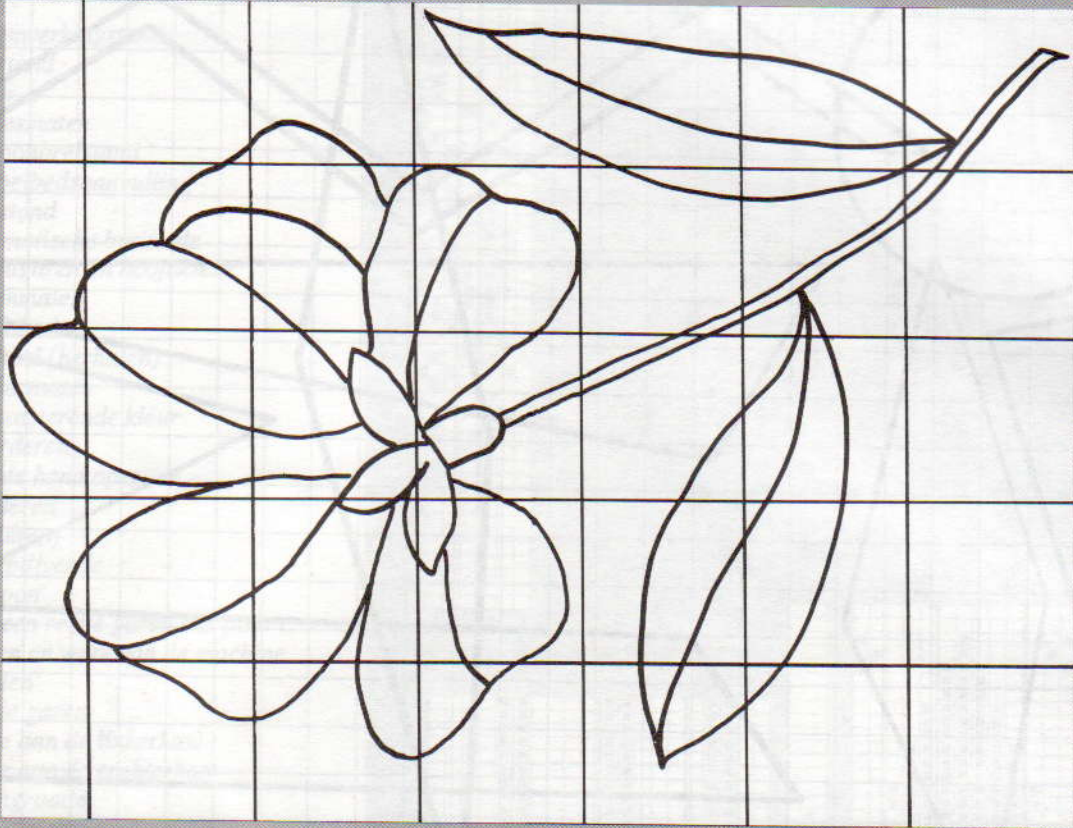

# PATROONBLAD 19

A



  
= 5 cm.

B

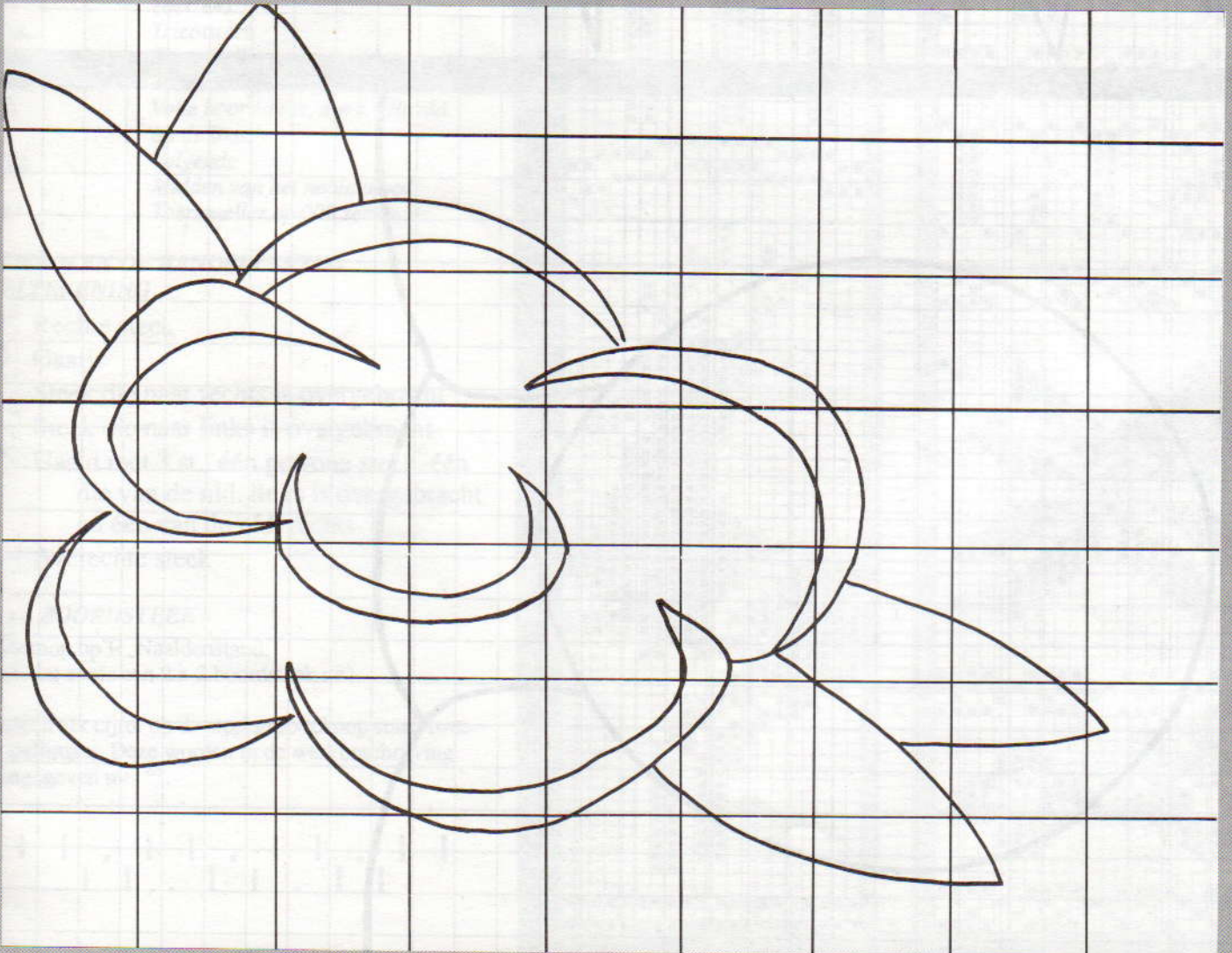

## Meervoudige motieven

worden tegelijkertijd in één toer  
gebreid om lange lussen aan de  
averechte kant te voorkomen.  
Voor elk motief wordt een aparte  
bol garen gebruikt. De werkbe-  
schrijving vindt u in het mid-  
dengedeelte, patr. 34.





# BREI-



Eerder dit jaar werd er door de BBC in samenwerking met Brother een brei-wedstrijd georganiseerd. Het thema was "vrijheid" en hieraan konden alle breiliefhebbers meedoen. Het maakte niet uit, of ze met de hand dan wel met behulp van een machine breiden. De opdracht was het ontwerpen van originele, maar wel praktische kleding, in combinatie met een optimale toepassing van kleuren, garens en patronen. Algeheel winnaar van de wedstrijd werd Tim Kennedy, en hiervoor werd hem een reis voor twee personen naar Japan en een Brother breima-chine aangeboden. Met zijn schitterende korte jasje en zijn bijzonder originele konische hoed wist hij de overige 23 finalisten in punten-waardering voor te

Het schitterende jasje en de hoed van Tim Kennedy, de winnaar van de door de BBC en Brother georganiseerde brei-wedstrijd.



# WEDSTRIJD

blijven. Als inspiratiebron voor zijn breimachine-kreaties koos de pas 21-jarige Tim voor "Rusland" en "de kerk". Zijn ideeën uitgevoerd in een reeks van herfstkleuren, gekombineerd met een diskrete toepassing van glitter-materiaal en religieuze vormen - decoratieve kruizen en een "kardinaalshoed" - werden zowel door het publiek als door de jury hoog gewaardeerd.

Een werkbeschrijving voor het breien van de zeshoeken en "torens" voor Tim's jasje vindt u in patr. 42.



Uitgaande van Tim's creatie van zeshoeken en "torens" hebben we ook zelf een kledingstuk ontworpen - zie middengedeelte, patr. 42.

Zoals u ziet, kunt u de zeshoeken en torens ook gebruiken voor applikatiewerk. Een werkbeschrijving voor het vest en voor de zeshoeken en torens treft u aan in het middengedeelte, respektievelijk patr. 41 en patr. 42.





# TEXTUUR

## onder de loep

Eenvoudige truien met eenvoudige steken - en toch speciaal als u een fantasiegaren gebruikt. Beide truien zijn gebreid met een mengsel van viscose glansgaren en fluweelachtige chenille. Voor de noorse trui links werd de grofbreier gebruikt. De trui rechts is op een standaard machine gebreid.

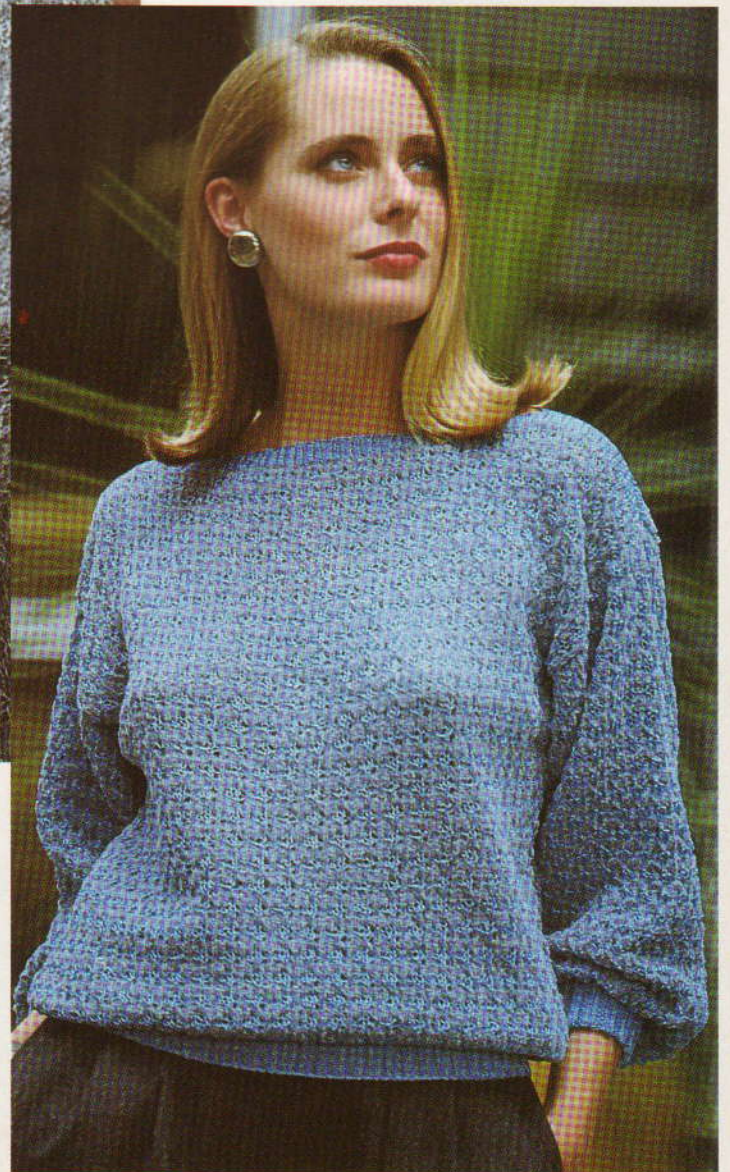

Voor de werkbeschrijving van de noorse trui links en de tuck-trui rechts verwijzen we u naar het middengedeelte, respectievelijk patr. 21 en 8.

# Durf groot te denken!



De KH260 is een automatische breimachine met **GROTE** naalden. U kunt breien met **GROTE** garens en kiezen uit een **GROTE** verzameling van stekenontwerpen. Het is geen **GROTE** moeite om hem te bedienen en verder heeft u geen **GROTE** ponskaart nodig. Nou, is het dan zo'n **GROTE** beslissing?

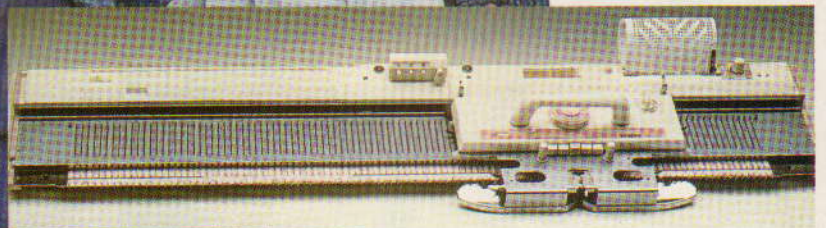

De Brother KH260 produceert slijpsteeken, tucksteeken, noorse patronen, weefpatronen, draadkantpatronen, jacquard en enkelvoudige motieven. Extra leverbaar bij deze machine: een breigeleider, dubbelbed, kleurenwisselaar en intarsia-slede.

Breimachines van :  
**brother**

**BROTHER INDUSTRIES LTD, NAGOYA, JAPAN**  
**BROTHER INTERNATIONAL EUROPE LTD, MANCHESTER, UK**



# LEUKE BABYKLEDING -

**in deze uitgave niet  
minder dan 16 ideeën !**

Wat kleine decoraties kunnen voor een optimaal effect zorgen. Neem een eenvoudig patroon en voeg één of twee toeren noors, kant of smokwerk toe. Instructies voor de kruippakjes op deze bladzijde treft u aan in het middengedeelte, patr 9. Een werkbeschrijving voor de babykleding rechts treft u aan in het middengedeelte, patr. 13.





# “REKKEN MAAR”

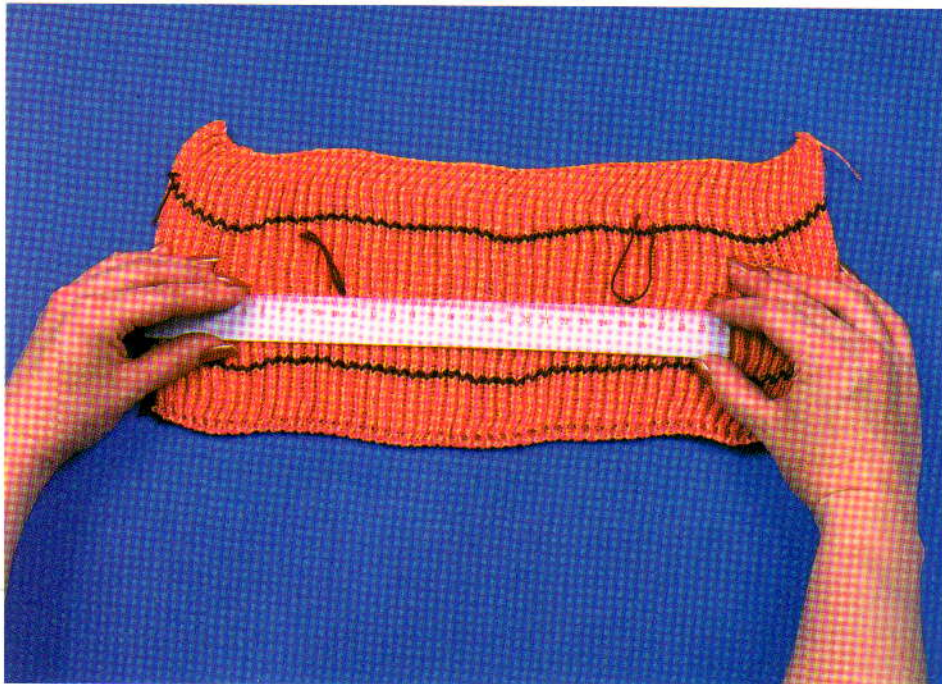

*Boorden zijn in de regel wat elastischer en zwaarder dan de meeste andere stoffen. Bij het opmeten van dit soort proeflapjes moet u dan ook rekening houden met de te verwachten spanning op de stof als gevolg van het gewicht van het betreffende kledingstuk. Vóór het opmeten moet de stof dus, overeenkomstig deze verwachting, opgerekt worden.*

We weten allemaal dat we een proeflapje bij het opmeten op een gladde en vlakke ondergrond moeten leggen, zodat het breiwerk zijn natuurlijke vorm kan aannemen. Maar soms is het nodig om het breiwerk enigszins uit te rekken, bijvoorbeeld bij het bevestigen van een vertikaal gebreide knoopsgatenbies. In zo'n geval maken we gebruik van de elasticiteit van de gebreide bies. Door nu de bies tegelijkertijd wat uit te rekken en te bevestigen aan de hals, zal de hals zijn juiste en uiteindelijke vorm krijgen (hij kan dus wat groter worden). Wanneer we te werk gaan, zoals hierboven is beschreven, moeten we wel vooraf kunnen bepalen hoever de band uitgerekt moet worden.

Bij het breien van een rok met b.v. halve patentst. zullen we moeten bepalen, hoeveel steken we nodig hebben. Om de breedte van het breiwerk te kunnen berekenen zullen we ook in dit geval het proeflapje enigszins moeten uitrekken (zoals het geval zou zijn als u de rok draagt). Alleen dan kunnen we de juiste spanning bepalen. Hoeveel "rek" we nodig hebben, hangt af van de elasticiteit van de stof. En die verandert niet

alleen door een andere spanning, maar eveneens door het gebruik van verschillende steken. Is het u nooit opgevallen, dat u bij verschillende steken een totaal andere stof breit, ondanks het feit dat zowel het garen als de draadspanning hetzelfde blijven? De verschillen tussen geproduceerde stoffen kunnen zelfs tamelijk groot zijn - vergelijkt u tuck maar eens met tricot. Naarmate u meer ervaring krijgt met breien, zult u ontdekken, hoe de specifieke structuur van een bepaalde stof tot stand komt. U zult dan ook leren om op de juiste wijze om te gaan met de draadspanning, de gewichtjes en de spanning op de draadstang, en deze waar nodig aan te passen. Hierdoor leert u beter breien en kunt u de machine na enige tijd optimaal benutten, waardoor u steeds die stof kunt breien die u graag wilt hebben.

**Om een beter idee te krijgen van de structuur van stoffen op basis van verschillende steken, moet u onderstaande stappen maar eens volgen :**

1. Neem een bol glad en soepel garen van 400 m / 100 g, kies steekgrootte 6, zet 30 steken op en brei 30 toeren tricotsteek.

2. Kies een kantontwerp met weinig kantslede-bewegingen tussen de toeren en brei nu 30 toeren kant. Neem hierna het kantontwerp met de meeste kantslede-bewegingen en brei wederom 30 toeren. Bij sommige kantontwerpen moet de kantslede zo vaak worden overgehaald, dat de gebreide stof niet alleen gaatjes vertoont, maar dat bovendien een aantal steken onder spanning staan. We noemen dit "beweging in de stof" - en hierdoor krijgt de stof reliëf. Het kan zijn dat u enkele steken nodig heeft om achter de meest geschikte spanning te komen; u kunt deze steken wellicht niet overbrengen of ze glijden van de naald. Dit betekent dat de draadspanning aangepast moet worden. Wanneer u eenmaal begrijpt, hoe u moet omgaan met de spanning van de draad in combinatie de beweging van de stof, dan zult u elke stof voortaan precies naar wens kunnen breien. Bovendien leert u hierdoor steeds prettiger en efficiënter met uw breimachine omgaan. Het bepalen van de juiste spanning voor het garen en de steek is dus van essentieel belang.

3. Kies nu een tuckpatroon, waarbij grote groepen naalden over 2 toeren worden gese-

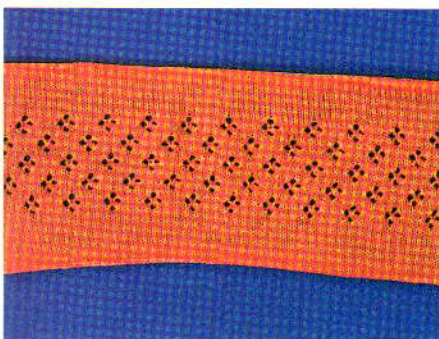

*Kantpatronen met een klein aantal kantslede-handelingen lijken qua structuur veel op tricotsteken.*

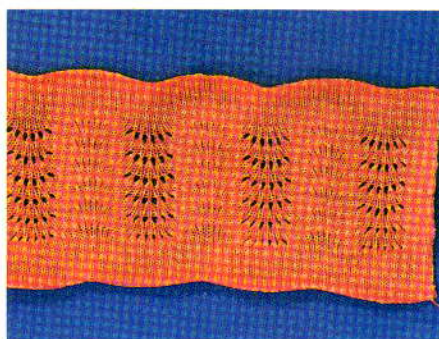

*Kantpatronen met een groot aantal kantslede-handelingen hebben beweging en soms reliëf in de stof.*



*Tucksteken maken het breiwerk breder.*



1 x 1 boordsteek, gevolgd door halve patentsteek, en dan door patentsteek.

lekteerd, en brei 30 toeren. Neem hierna een tuckpatroon, waarbij kleine groepjes naalden over 4 toeren worden geselecteerd, en brei wederom 30 toeren. U zult zien dat bij het overgaan van kant- of tricotsteken op tucksteken, de structuur van de stof onmiddellijk verandert. De door tucksteken gebreide stof is breder en drie-dimensionaal, heeft meer garen opgenomen en is dan ook zwaarder dan het met behulp van tricot- of kantsteken gebreide gedeelte.

4. Ga hierna opnieuw door met hetzelfde garen, zet 31 steken op voor 1x1 boordst., steekgrootte en brei 30 toeren. Stel uw machine nu in op halve patentsteken en brei weer 30 toeren. U zult nu zien dat elke DB-naald in de B-stand op elke 2e toer in tucksteek wordt gebreid. Stel uw breimachine vervolgens in op patentsteken en brei 30 toeren. Nu worden bij de ene toer alle naalden van het hoofdbed, en bij de andere toer alle naalden van het dubbelbed in tucksteek gebreid. Haal het werk daarna van de machine en leg het op een vlakke en gladde ondergrond. De elasticiteit en het drie-dimensionale effect van de op het dubbelbed gebreide stof zullen u ongetwijfeld opvallen. Controleer verder maar eens, hoe anders dit gedeelte aanvoelt en reageert in vergelijking met de stof van het hoofdbed. En zie ook hoe dit weer per steek verschilt.

5. Voordat u met het eigenlijke breiwerk begint, moet u dus altijd eerst een proeflapje maken, dat u een goed idee geeft van het uiteindelijke resultaat. De spanning van de betreffende steek en het gewicht van de stof spelen hierbij de grootste rol. En daarom mag het proeflapje zeker niet te klein zijn : hoe groter het lapje, hoe nauwkeuriger de indruk die u krijgt ! Vooral op het dubbelbed gebreide stoffen zullen als gehele kledingstukken anders overkomen en reageren, en dus zult u bij het opmeten van het proeflapje deze kenmerken moeten inkalkuleren. Maar dit is niet altijd even duidelijk of gemakkelijk. Neem daarom voldoende tijd voor het leren kennen van de eigenschappen van de stof in kwestie.

# MOEITeloos GROFBREIEN DANKZIJ brother

**Grofgebreide kleding - onontbeerlijk voor de hedendaagse mode!**

Met de nieuwe Brother KH-270 elektronische breimachine kunt u nu een complete en originele kollektie breien, die geschikt is voor iedere gelegenheid. Dik en ruig garen, zoals dikke wol, mohair, chenille, angora en zelfs sommige soorten fantasiegaren worden door de machine in een oorgewenk "omgetoverd" in schitterende kledingstukken.

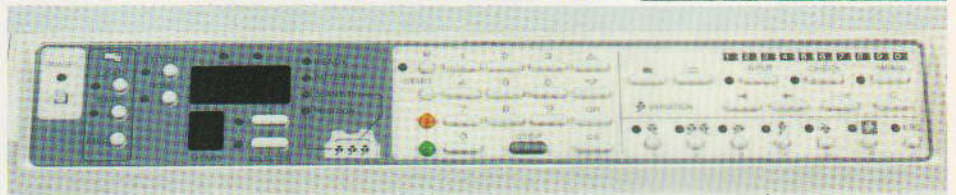
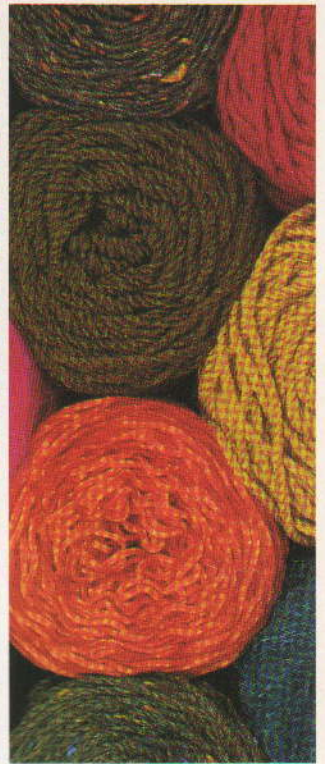

De nieuwe KH-270 is voorzien van een groot aantal gebruiksvriendelijke technologische functies, waarmee u onder meer een gewenst patroon eenvoudig en snel kunt programmeren. Het geheugen van de machine bevat 288 ingebouwde patronen. Uw eigen patronen kunt u simpelweg programmeren met niet meer dan 2 druktoetsen en 10 lampjes op de machine. Wanneer voor het ontwerpen van een patroon een toets wordt selecteerd, springt een lampje aan dat het ontwerp weergeeft, waarbij 1 à 112 steken kunnen worden gebruikt. Eigen patronen kunt u bovendien variëren met een aantal funktietoetsen. U kunt deze bijvoorbeeld omgekeerd, in spiegelbeeld, dubbelbreed en/of dubbel-lang, op-z-n-kop breien en noorse ontwerpen veranderen in jacquard.

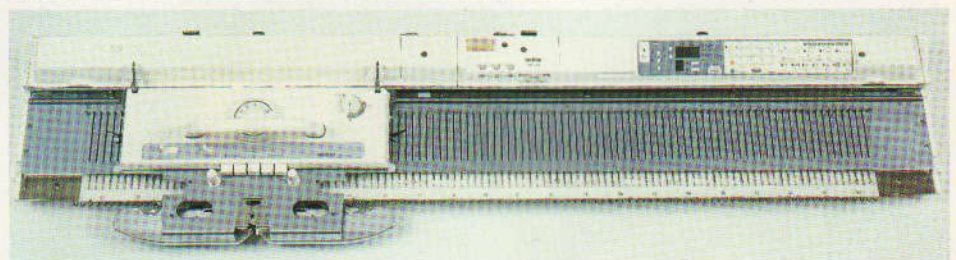

## KH 270 ▲ KH 270 ▲ KH 270

Met behulp van de Brother PFD-120 patroon-programmeermachine kunt u het aantal ontwerp mogelijkheden nog verder vergroten. Met deze machine maakt u ontwerpen op uw TV-scherm, waarna u ze op cassette opslaat en vervolgens overbrengt naar de breimachine.

**Maak een afspraak met uw dealer voor een demonstratie.**

Brother International Europe Ltd., Manchester.

Brother Industries, Japan.



# MANNELIJK EN MOOI



U kunt één en hetzelfde patroon gebruiken voor noors en ribbelsteek. U kunt kledingstukken volledig in ribbelsteek, in noorse steek of in een combinatie van deze steken, dan wel schuin breien. Waar het om gaat, is dat u een schitterende reeks kleuren kiest. Een werkbeschrijving voor de jongens-trui, muts en vest treft u aan in het middengedeelte, patr. 12 Een werkbeschrijving voor de heren ribbelsteektrui, sjaal, vest en noorse trui treft u aan in de middengedeelte, patr.11.

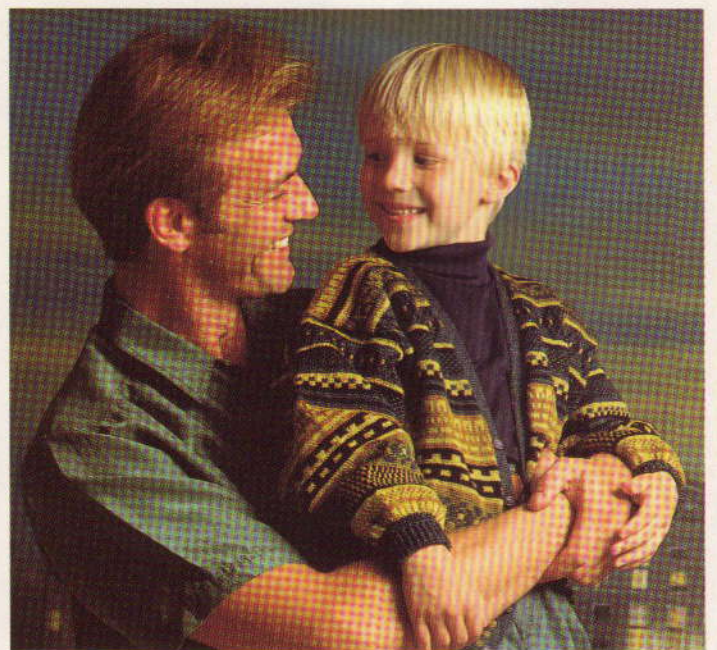
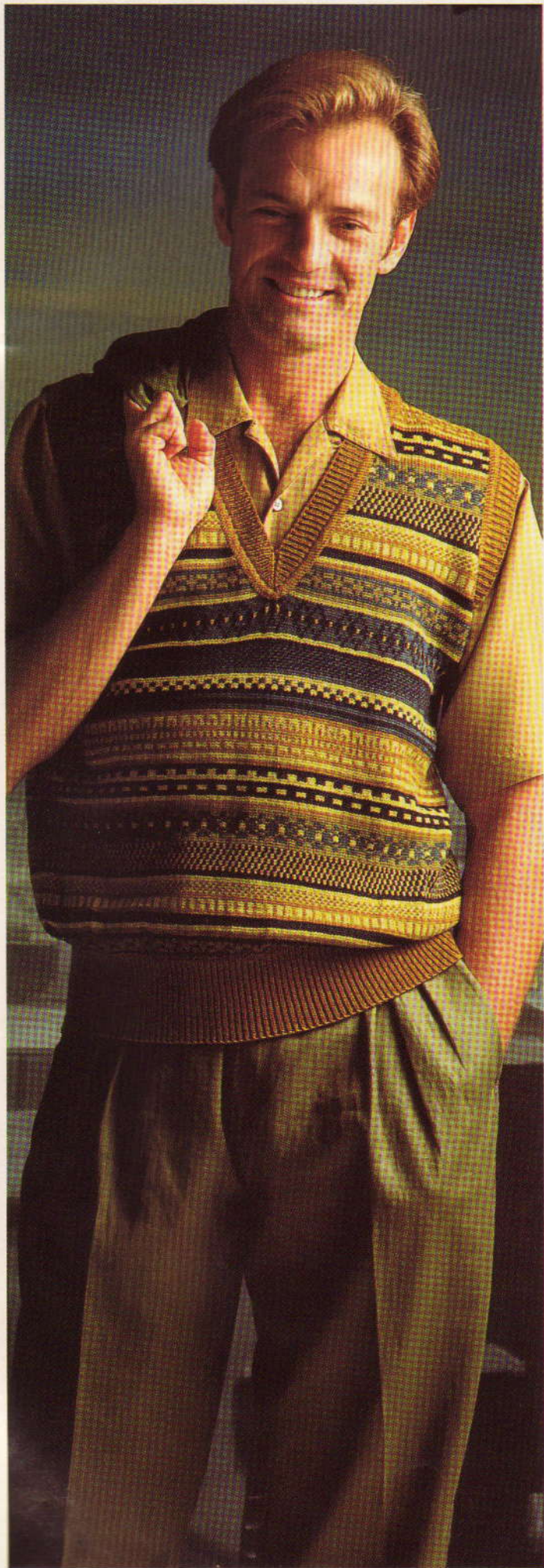

# GEBREIDE KLEDING MET "BODY"

Bij al deze kledingstukken hebben we gebruik gemaakt van opvallende ontwerpen, nadrukkelijk kleurcontrast en tegengestelde patronen, om ze zodoende extra uitstraling te geven. De twee truien en het vest op de pagina hiernaast hebben verder allemaal dezelfde mouwen. Ga uit van het hier getoonde basis-ontwerp en maak uw eigen trui met "body".

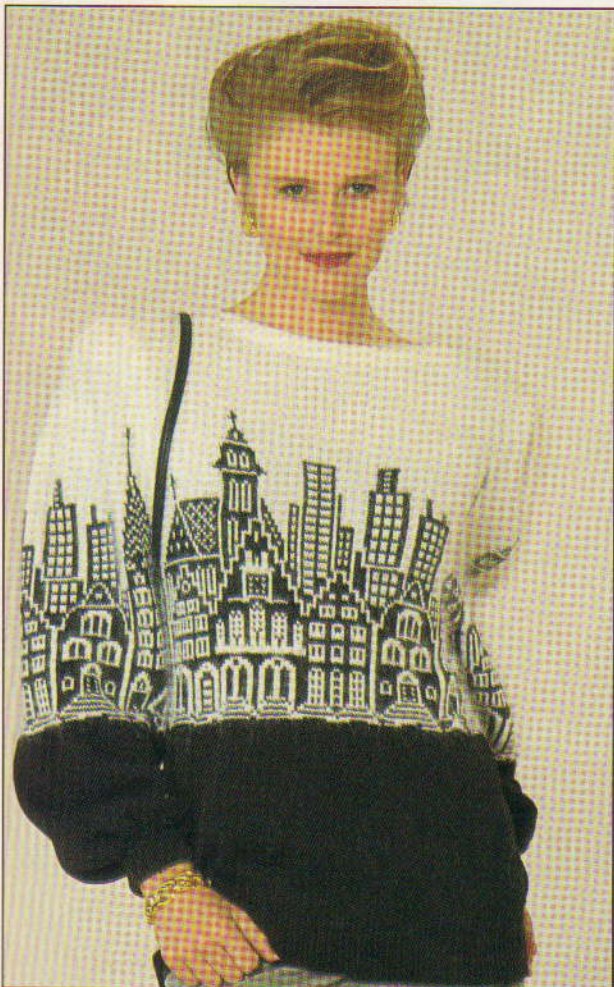
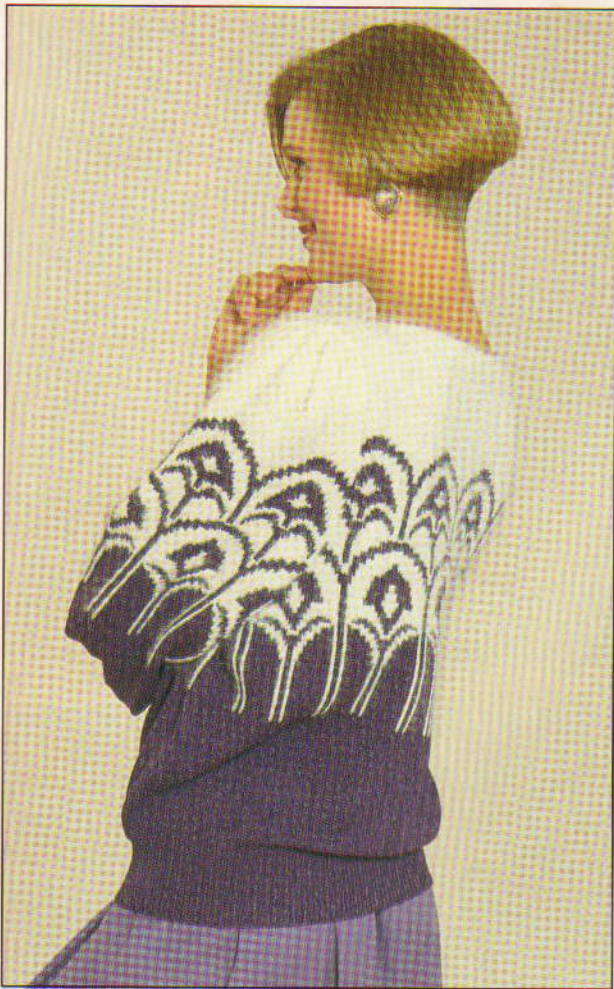

A woman with short blonde hair and blue eyes is wearing a red sweater with a large white floral pattern. She is holding a pair of black scissors in her right hand. The sweater has a white crew neck and white trim on the sleeves. The background is a plain, light-colored wall.

Een werkbeschrijving voor deze trui treft u aan in het middengedeelte, patr. 23 Voor de trui en rechts (klosgewijs) verwijzen wij u naar patr. 25, 26 en 24.

# HET HEELAL BIJ NACHT

## VALLENDE STERREN

Sterren stralen geen licht uit, maar ze reflecteren het licht van de zon, en omdat ze zo ver van ons verwijderd zijn, lijkt het alsof ze bewegingloos aan de hemel staan. In de stad krijg je maar een beperkt beeld van de sterren als gevolg van het ons omringende licht. Sterren zie je dan ook het beste op het platteland of aan zee. Soms kunnen we een ster met een staart eraan door het heelal zien schieten. Onze voorouders dachten dat zulke sterren uit de hemel vielen en aldus werden ze "vallende sterren" genoemd. In bepaalde periodes van het jaar zien we meer vallende sterren dan in andere periodes. Hierdoor kunnen we de seizoenen uit elkaar houden en dit verschijnsel was in vroeger tijden dan ook een nuttige bron van informatie voor de boeren. Een werkbeschrijving voor onze "vallende ster" trui en vest, treft u aan in het middengedeelte, patr. 7.



## DE MAAN

Onze hemelse buurman is altijd al een bron van mysterie geweest. Tijdens het ronddraaien om de aarde verandert zijn aanblik voortdurend vanwege de schaduw die erop valt. De maan speelt aldus een rol in de weergave van de tijd, waardoor onze kalender wordt gevormd. Een werkbeschrijving voor onze "maan" trui, treft u aan in het middengedeelte, patr. 4.



## STERRENBEELDEN

Sterren zijn vaak onvoorstelbaar oud en vormen zo een vast verschijnsel in onze wereld. Hoewel men steeds weer "nieuwe" sterren ontdekt, zijn in de loop van de tijd een aantal ster-formaties aangeduid als sterrebeelden met een bepaalde naam. Maar zodoende kreeg één bepaalde formatie vaak vele verschillende namen. Zo heet het grote noordelijke sterrebeeld in Noord-Amerika "De Grote Lepel", terwijl het in Groot-Britannië "De Ploeg" wordt genoemd en de Fransen het kenmerken als "De Steelpan". De Chinezen vonden dat deze groep sterren op een "Hemelse Bureaucraat" leek en in de Middeleeuwen sprak men over "De Wagen". De oude Grieken en de oorspronkelijke bewoners van Amerika noemden het "De Grote Beer" en de oude Egyptenaren zagen in deze sterren de voorstelling van een stier, een horizontale god en een nijlpaard met een krokodil op zijn rug! Een werkbeschrijving voor onze half-jacquard trui treft u aan in het middengedeelte, patr. 5.

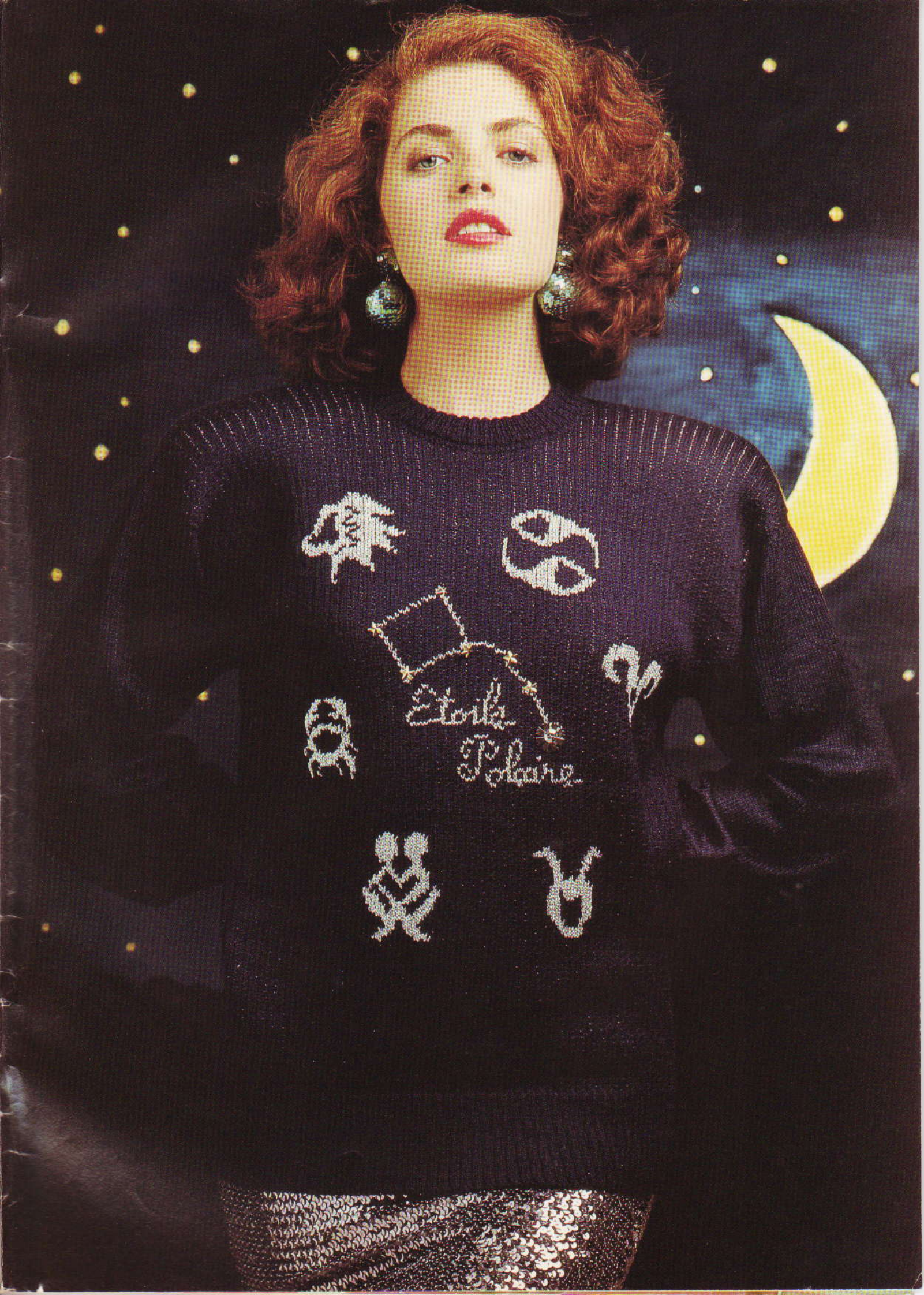



De kleur zwart zonder steunkleuren wordt door sommigen als formeel en somber omschreven, terwijl anderen daarentegen deze kleur kwalificeren als verleidelijk, flitsend of opvallend. Maar of u nu van zwart houdt of niet, het is ontegenzeggelijk een kleur die andere kleuren naar voren doet komen en veel patronen een betere uitstraling kan geven. Onze kledingstukken geven aan dat op zwart gebaseerde ontwerpen, ongeacht leeftijd of situatie, stijlvol en aantrekkelijk ogen. Een werkbeschrijving voor alle kledingstukken treft u aan in het middengedeelte: zwarte trui met paars motief patr. 3, noors gebreid meisjespakje patr. 39, trui met panda-motief patr. 2, trui met meerkleurige noorse motieven patr. 32, dwars gebreide noorse trui patr. 30 en trui met groot noors motief patr. 1.

ZWART ALS BASISKLEUR · ZWART ALS BASISKLEUR · ZWART ALS BASISKLEUR

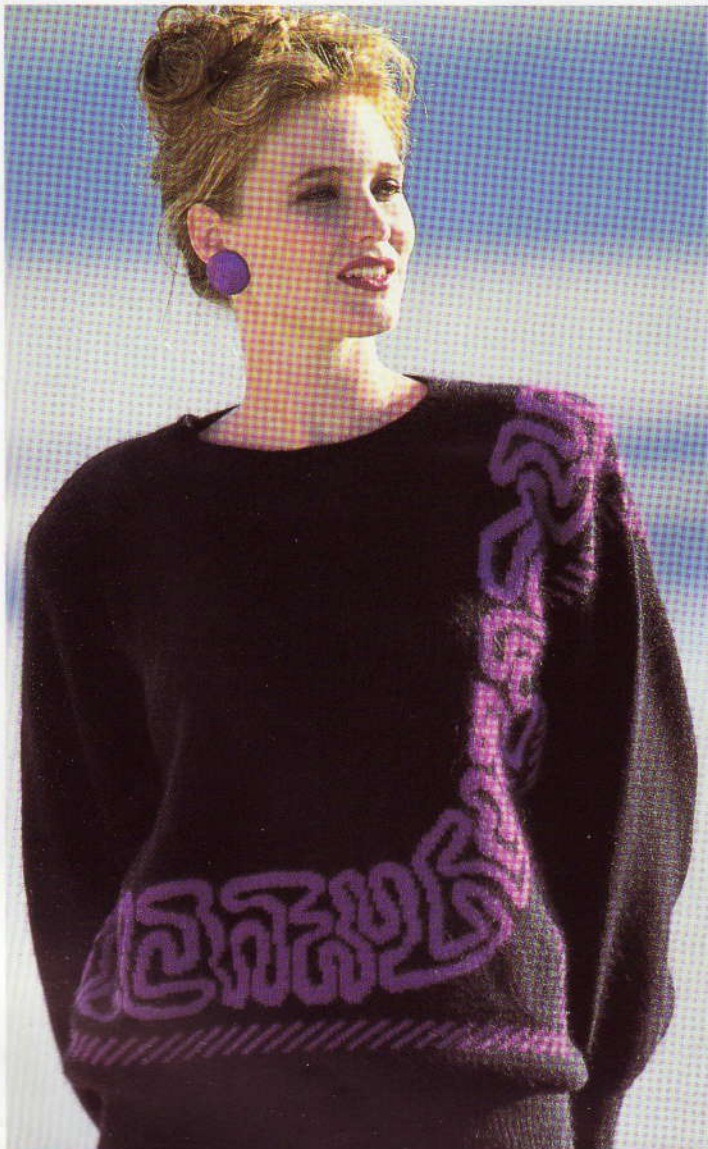
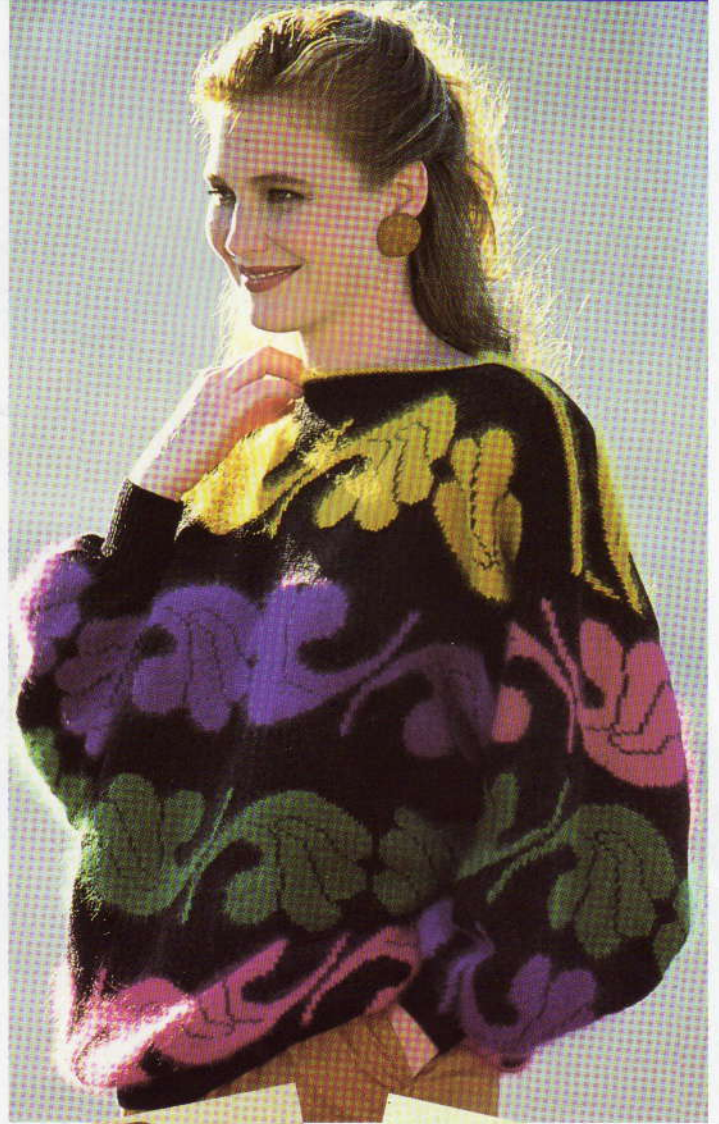
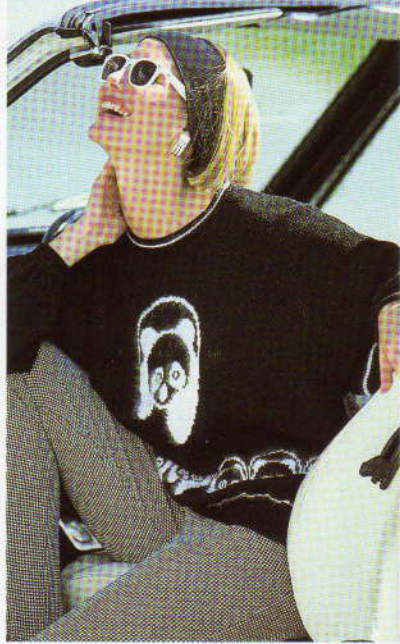

ZWART ALS BASISKLEUR · ZWART ALS BASISKLEUR · ZWART ALS BASISKLEUR



**EENVOUDIG EN TOCH  
GERAFFINEERD!**

**SIMPELE  
DRAADINRIJGING**

**SIMPELE  
BEDIENING**

**GEWOON  
GEWELDIG!**

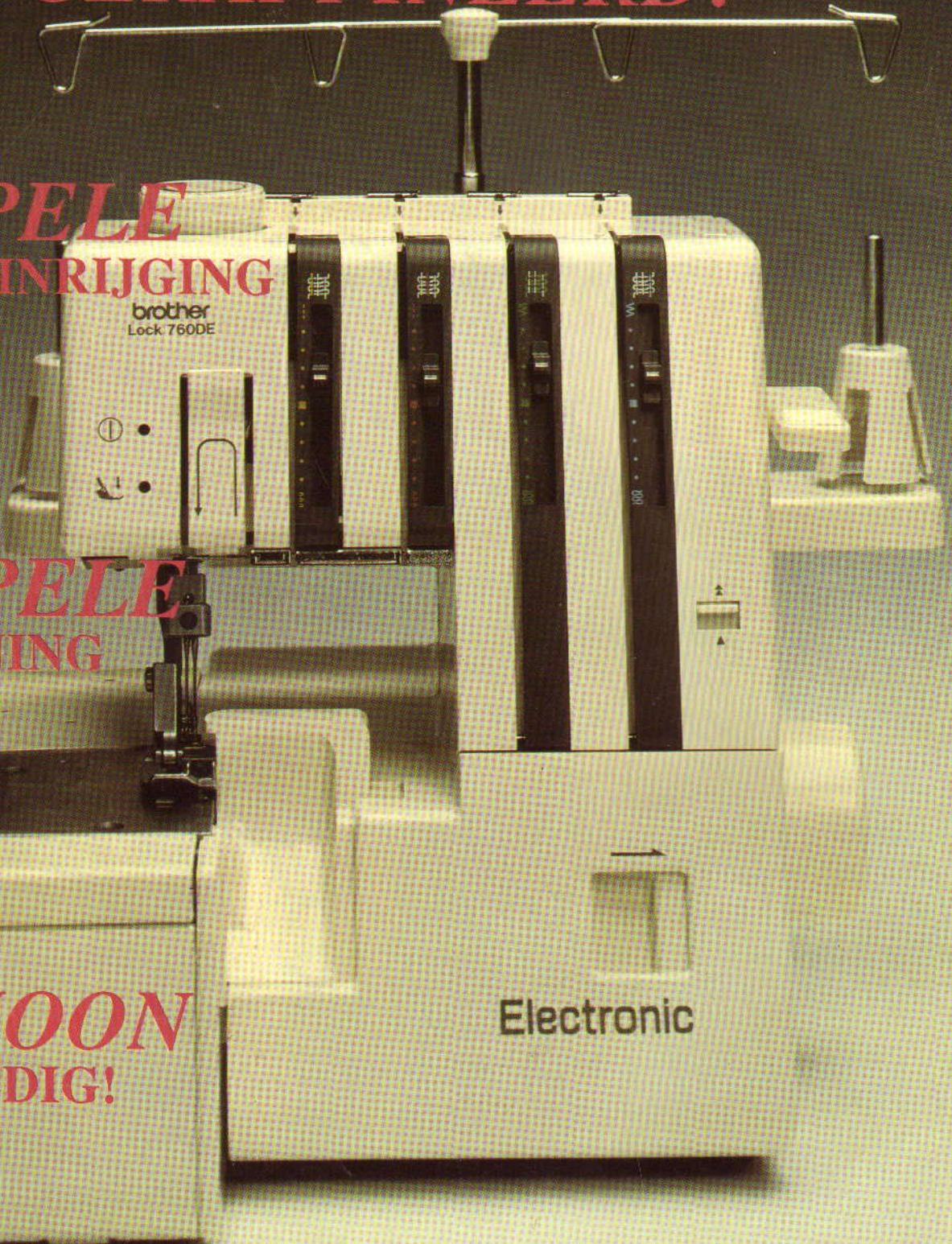

Maak vandaag nog een afspraak met uw dealer voor een demonstratie van de **BROTHER HOMELOCK M760DE**

**brother**

BROTHER INDUSTRIES LTD., NAGOYA, JAPAN.