

BREIMACHINE

Mode



brother

**STAP-VOOR-STAP
PPD-
TECHNIEKEN**



**EXTRA AANDACHT VOOR
KINDERKLEDING**



Meer dan 100 brei-onderwerpen!

De Breislede

machinégarens op kopen, uit voorraad leverbaar.
Cursussen voor de breimachine.

Meinezstraat 5 · Erica · Telefoon 05914-2331

Deel 11 Prijs f 9,95 / Bfr. 215

DEALER BROTHER, TOYOTA EN BOND BREIMACHINES

's maandags gesloten

donderdag koopavond



Geachte lezers,

Ik kan me niet herinneren dat het modebeeld zich ooit zo veelzijdig heeft getoond als dit seizoen. Door het ontbreken van een bepaalde lijn, toegespitst op enkele tendenzen, en door het feit dat nu eigenlijk "alles kan", rijst de vraag of er voor dit seizoen nog wel sprake is van mode!

Om toch enig inzicht te krijgen in dit complexe modebeeld, kunnen we ons het beste richten op de thema's zoals deze door de ontwerpers worden aangedragen. Zo hebben we in grote lijnen een indeling gemaakt van groepen kenmerken, die samen op basis van toegepaste kleuren, ontwerpen, stoffen, tijdsbeeld en individuele ontwerpen een eigen stemming en kode rekleteren. De aldus gevonden thema's zijn zeer verschillend van aard en zijn probleemloos te koppelen aan een bepaalde leeftijdsgroep, een specifiek deel van de samenleving of een groep mensen met gemeenschappelijke interesses. In dit verband zouden we dus kunnen spreken van "mode-groepen".

Sommige kleuren zijn echter niet beperkt tot één groep, maar komen op verschillende fronten voor. Deze korresponderende kleuren kunnen we daarom aanmerken als echte modekleuren voor het seizoen, omdat ze door meerdere modegroepen zullen worden gedragen.

Vanzelfsprekend zijn ook de snit en het ontwerp van een kledingstuk belangrijk. Deze kunnen een direct beeld geven van een bepaalde modegroep, bijvoorbeeld van een leeftijdsgroep. Voor ons is ontwerp wellicht minder belangrijk, omdat gebreide en geweven stoffen niet over één kam te scheren zijn - gebreide stoffen lenen zich nu eenmaal niet voor alle doeleinden. Desondanks zijn de huidige tendenzen ook van invloed op de ontwerpen van gebreide kleding. Thema's vormen bovendien een inspiratiebron voor het ontwerpen van stoffen, bijvoorbeeld kunstvormen uit een bepaald land of deel van de wereld.

Konkluderend kunnen we zeggen, dat door het samenvoegen van kleuren, ontwerpen en invloeden welke in meer dan één modegroep terug te vinden zijn, de meest opvallende trends naar voren komen - en hiermee kunnen we aan de slag!

Brei met plezier!



Susan Nutbeam
Hoofdredaktrice
BREIMACHINE MODE

INHOUDSOPGAVE



SPECIALE ONDERWERPEN

STAP-VOOR-STAP

PPD - Patronen over elkaar heen breien, 18, 19

VOOR HEM

Tricotsteek - joggingbroek, 3, 4

Jacquard - trui en beenwarmers, 4

Noors - trui, 8

Boordsteek - muts, 8

Noors en ribbelsteek - trui, 13

Intarsia - trui (damesmodel afgebeeld), 20

Intarsia - trui met V-hals, 21

Intarsia - vest met V-hals (damesmodel afgebeeld), 21

BABY-BREIWERK

Enkelvoudig motief - trui, 29

Ribbelsteek - trui, 29

Ribbelsteek met kant - trui, 29

KINDERBREIWERK

Noors - trui, muts en sjaal, 12

Tuck en kant - vest, 12

Kant - rok, 12

Tuck - trui, 12

Halve patentsteek - trui, 15

Noors - sjaal, 15

Noors - trui, 15

Noors - vest, 15

Halve patentsteek - sjaal, 15

Tricotsteek met kruissteek - trui, 15

Noors - trui, 19

Boordsteek -

muts en sjaal, 19

Intarsia - trui, 21

Noors - trui, 26

Boordsteek - legging, 26

Noors en kant - vest, 26

Boordsteek - rok, 26

Noors - vest en rok, 26,27

Noors - trui en rok, 27

Verkorte toeren - baret, 27

PEUTER-BREIWERK

Ribbelsteek - meisjestrui met capuchon en korte broek, 23

Ribbelsteek - jongenstrui met capuchon en korte broek, 23

Ribbelsteek - jurk, 24

Tucksteek - trui en korte broek, 24

Ribbelsteek - jurk, 25

Noors en ribbelsteek - vest en rok, 25

Noors en ribbelsteek - trui, 25

Noors - kruippakje en jasje, 29

VOOR HAAR

Intarsia - trui, 3

Tricotsteek - joggingbroek, 3, 4

Jacquard - trui en beenwarmers, 4

Intarsia - trui, 5

Tricotsteek en boordsteek - skibroek, sjaalkraag en haarband, 5

Noors en kant - trui, 6

Noors en kant - trui, 6

Intarsia - trui, 7

Noors - tuniek, 7

Intarsia - trui, 7

Noors - trui, 8

Noors - trui, 9

Tricotsteek - trui, 9

Boordsteek - rok, 9

Noors - muts, 9

Noors, met kralen en borduurwerk - trui, 10

Jacquard - trui, 10

Noors/kabel - trui 11

Ribbelsteek en noors - trui, 13



Noors en enkelvoudig

motief - trui, 13

Intarsia - trui, 14

Noors - trui, 14

Jacquard - jas, 16

Noors - trui, 16

Enkelvoudige motieven - trui, 17

Noors - trui, 17

Intarsia - trui, 20

Intarsia - mohair, vest, 21

Intarsia - jurk, 21

Ribbelsteek - trui met korte mouwen, 22

Tricotsteek - trui met korte mouwen, 22

Boordsteek - jas, 22

Noors en tricotsteek - trui met korte mouwen, 24

Noors - trui, 26

Boordsteek - legging, 26

Ribbelsteek, jacquard en kabel - trui, 28

Tucksteek - zomertopje met rolkraag, 28

Kant en fijne kant - zomertopje, 28, 30

Kant - zomervest, 30,

©Alle patronen, drukwerk en foto's in dit boek zijn en blijven onder copyright van BROTHER INTERNATIONAL EUROPE LTD en mogen niet geheel of gedeeltelijk zonder toestemming worden gereproduceerd.

Breimachine Mode is een gezamenlijke uitgave van BROTHER INDUSTRIES LTD, 35, 9-chome, Horita-Dori, Mizuho-ku, Nagoya 467, Japan en BROTHER INTERNATIONAL EUROPE LTD, Shepley Street, Guide Bridge, Audenshaw, Manchester M34 5JD. Tel: 061 330 6531. Breimachine Mode aanvaardt geen aansprakelijkheid voor ongevraagde manuskripten en foto's en aangezien de grootste zorg in acht is genomen voor wat betreft de juistheid van de patronen, tel- en schematekeningen e.d. welke in deze uitgave van Breimachine Mode zijn afgebeeld, kan de uitgever op geen enkele wijze aansprakelijk worden gesteld voor enigerlei schade, verlies e.d. voortkomende uit het gebruik ervan. We behouden ons het recht voor om iedere, door ons ontvangen, brief aan te passen en te publiceren.



SODA POP

Deze modetrend staat in het teken van de uitdagende vrouwelijkheid van de sterren van de zestiger jaren, welke zich kenmerkte door bruisende champagne, kleurrijke combinaties en levensvreugde. Een stijl die ook zeker slijk te noemen is en overeenkomsten vertoont met de ontwerpen van Cardin en Courreges uit die periode. Hiermee verbonden kunnen Jackie Kennedy en Audrey Hepburn nog altijd de personifikaties van elegantie genoemd worden. Eenvoudige strakke pakjes, korte jurken en een "vleugje" Chanel zullen het voor de zomer van 1992 weer helemaal gaan maken. De kleuren zijn dynamisch - pasteltinten maar ook frisse kleuren zoals oranje, fuchsia, geel, turquoise, grasgroen en lichtgroen, en vooral grafische Op-art contrasten van zwart en wit. Met het oog op de ontwerpen zijn de stoffen vast en enigszins stijf, zoals ottoman, piqué en gabardine. Veel stretch-stoffen voor nauwsluitende kleding - zowel geweven als met katoen gebreid. Gingham in heldere kleuren, stoffen bedrukt met allerlei soorten prints, met name van bloemen en planten, waarbij margrietten en rozen de boventoon voeren. Verder veel prints gebaseerd op de ontwerpen van bijvoorbeeld Pucci en Versace, in fluorescerende tinten op een achtergrond van satijnachtige stretch-stoffen. En tenslotte grafische Op-art prints, macramé en gekleurd kant. De ontwerpen ademen een "city-look" die we terugvinden in de jacquet-achtige stijl van Jackie 'O en Chanel. Opvallend zijn ook de lange, nauwsluitende jaszjes gedragen op mini-plooirokjes. Jurken in allerlei ontwerpen spelen echter een prominente rol in dit modebeeld - laag uitgesneden, met bandjes aan de achterzijde of met blote ruggen. Kijk uit naar trapeze-vormen, macramé, bloemtresjes, Chanel-tresjes, margriet- en edelsteenknopen en ritssluitingen.

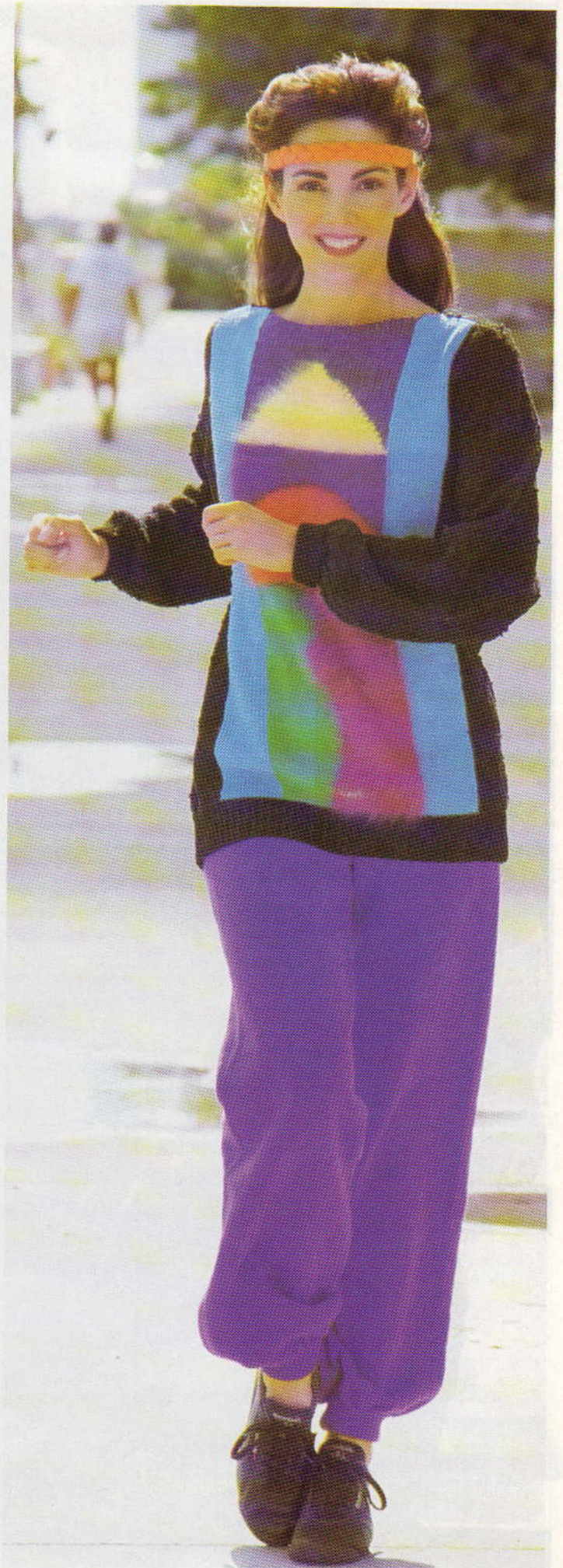



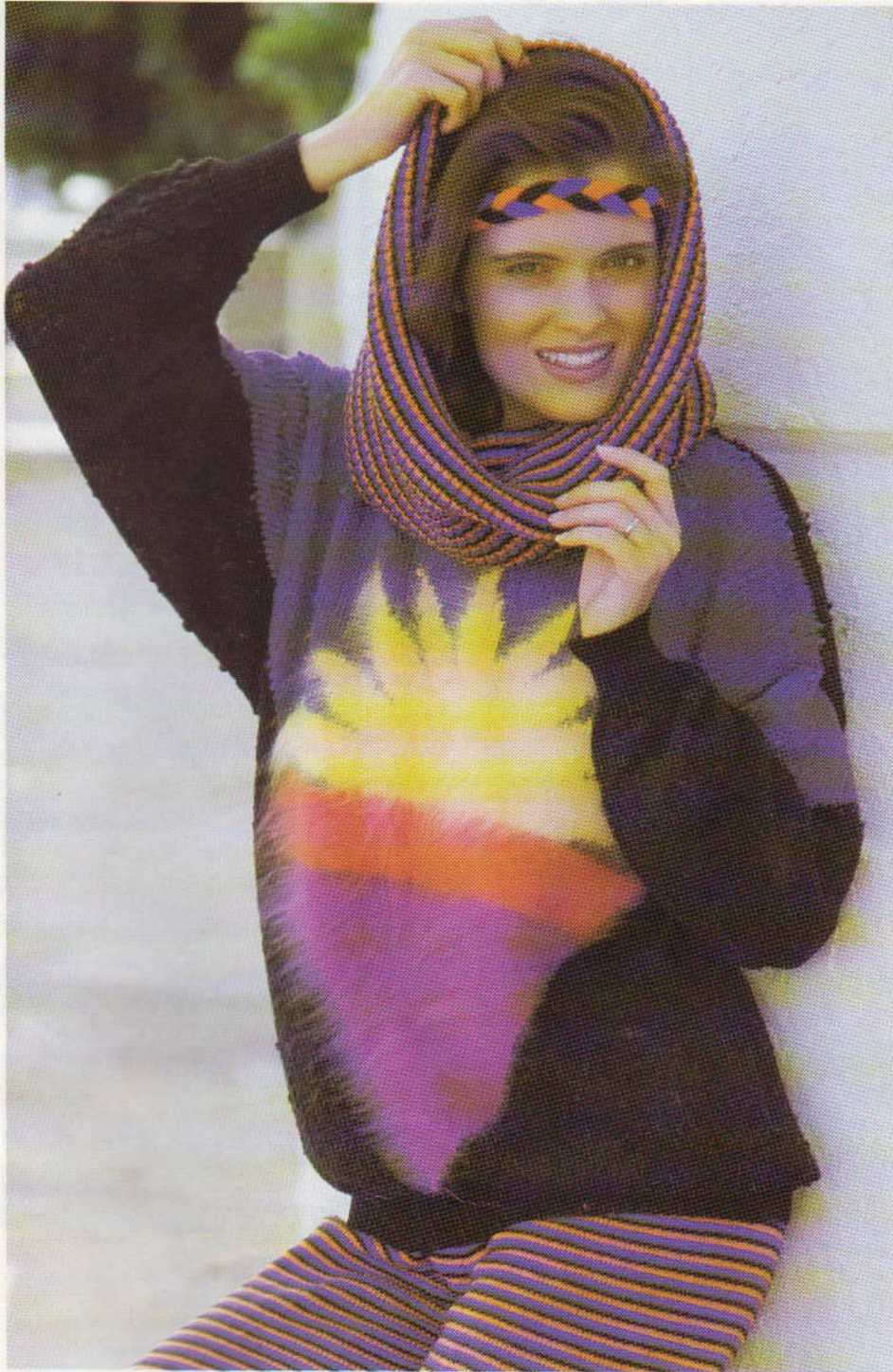

Een werkbeschrijving voor de trui en de joggingbroek (blz. 3) treft u aan in het middengedeelte, respectievelijk patr. 45 en 50. Een werkbeschrijving voor de jacquard truien en joggingbroeken treft u aan in het middengedeelte, respectievelijk patr. 4 en 50. Een werkbeschrijving voor de damestrui, skibroek, sjaalkraag en haarband (boven) treft u aan in het middengedeelte, respectievelijk patr. 49 en 51.

Magnetronovens



van **brother**

Printers

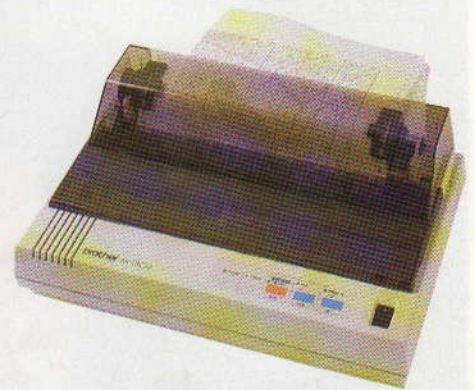

van **brother**

Naaimachines

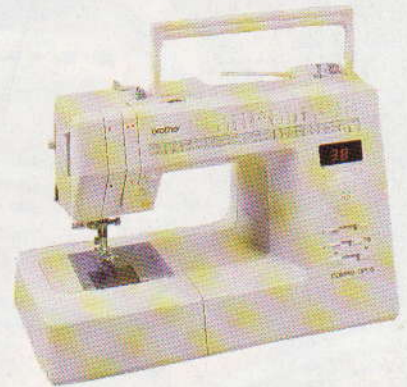

van **brother**

Breimachines

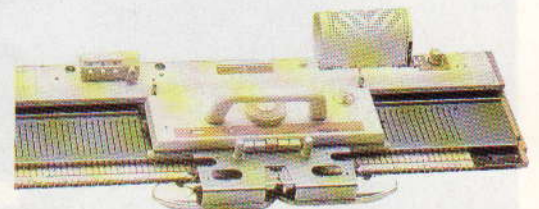

van **brother**





TEQUILA

Zoals de kop van dit artikel reeds doet vermoeden, gaan we nu even op de exotische toer en worden we geconfronteerd met een bonte schakering van etnische inspiratiebronnen, waarbij deze keer de nadruk ligt op Midden- en Zuid-Amerika. Het modebeeld is bovendien sterk beïnvloed door het Caraïbische gebied en de Polynesische eilanden. Kortom, een kleurrijke, tropische wereld, die uitnodigt voor het maken van avontuurlijke reizen.

De kleuren bij dit thema zijn vol en rijk, zowel bestaande uit lichte maar toch warme tinten als uit donkere tinten, die sterk doen denken aan de voor die gebieden typische bloemen en planten. Diverse roodtinten, goudgeel, fuchsia en oranje overheersen, maar ook een aantal groentinten, zoals flesegroen, smaragd, pistache en limoen, spelen een belangrijke rol.

Dit alles in combinatie met gewassen, zachte stoffen, gebleekt en "oud" gemaakt zoals denim, katoen canvas en linnen. Veel geverfde stoffen zoals madras en massa's bajadère-strepen. Batikstoffen met exotische prints van bloemen, planten, vruchten en dieren.

De ontwerpen variëren van ruime, bedrukte batik-shirts, sarongs en "gedrapeerde" rokken, tot nauwsluitende, afzonderlijke kledingstukken van stretch-stof met opdruk, zomerjurken met bustier, decolletés en brassière-topjes. De kleding wordt vaak opgesmukt met tresjes, zigzag sierzomen, kleurrijke kralen, houten kralen, gekleurde glazen voorwerpen en sieraden. In veel gevallen herkennen we iets van de oude Indianen uit Mexico, hun kleurige stoffen en andere voorwerpen.

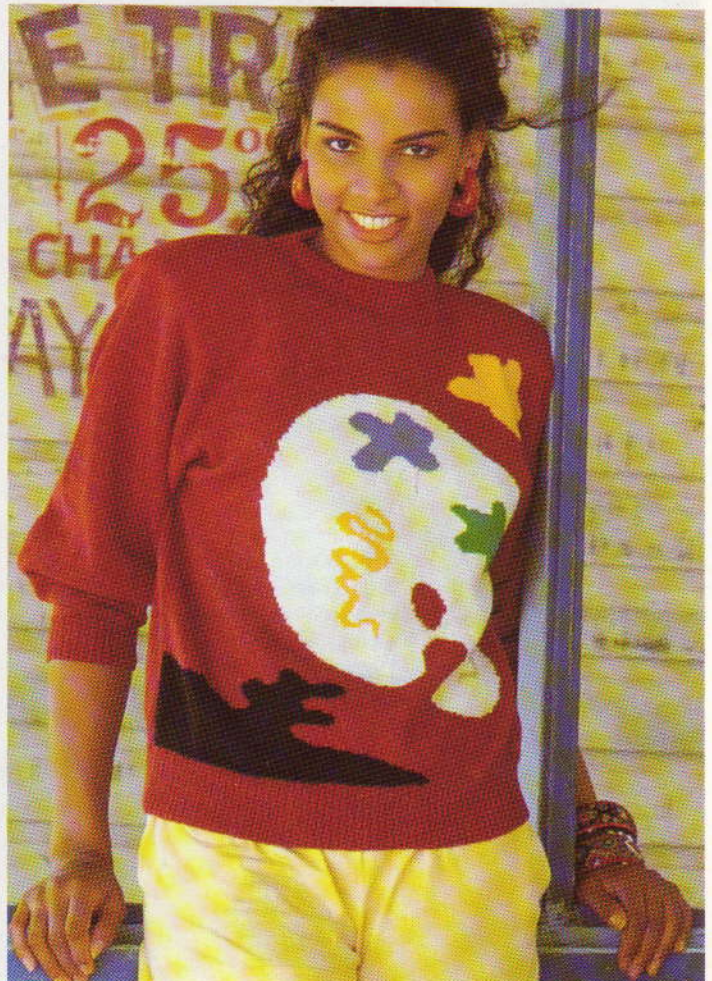

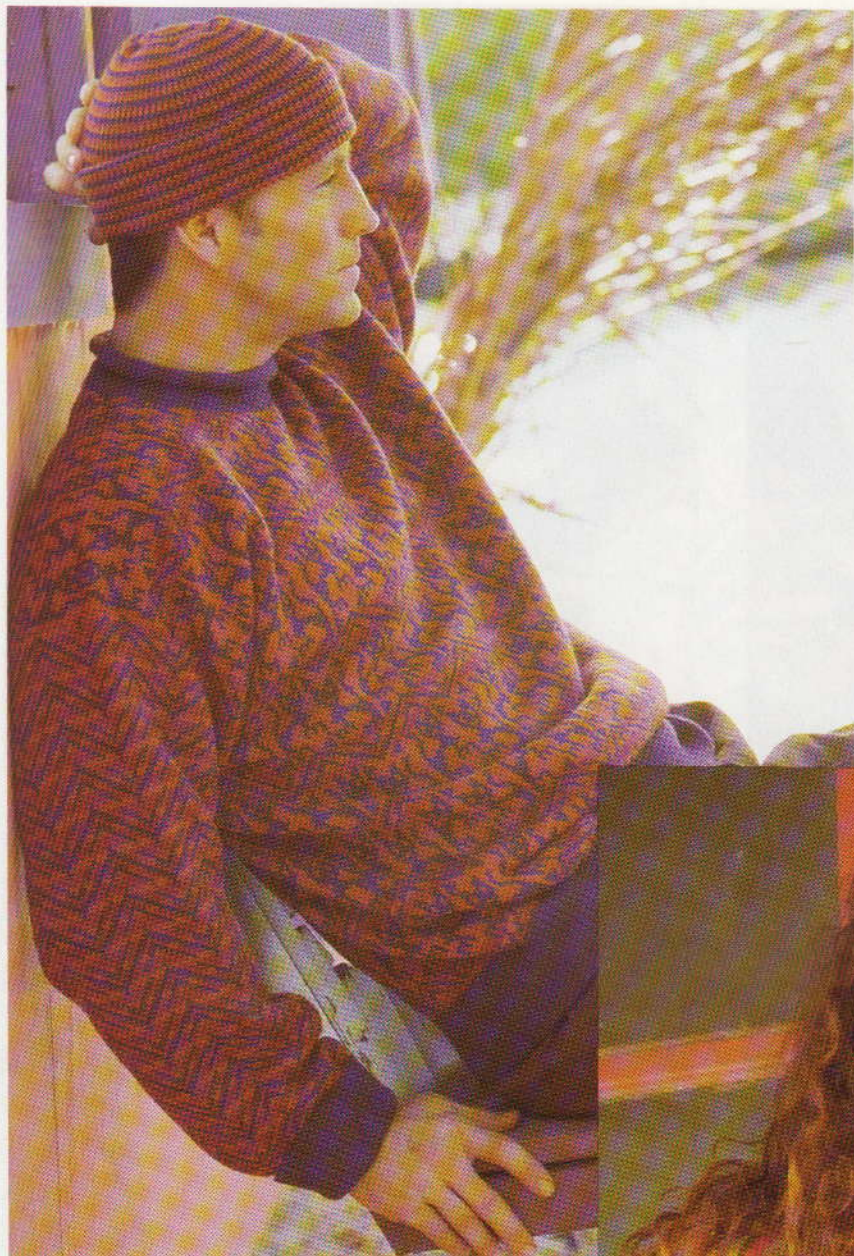

Een werkbeschrijving voor de lange en korte "Mexicanen" truien op blz. 6 treft u aan in het middengedeelte, respectievelijk patr. 56 en 57. Een werkbeschrijving voor de "Ezel" tuniek en de "Schilderspalet" trui treft u aan in het middengedeelte, respectievelijk patr. 58 en 7. Deze pagina - linksboven patr. 52, rechtsonder patr. 55. De pagina hiernaast - lange trui patr. 53 en korte trui patr. 54.

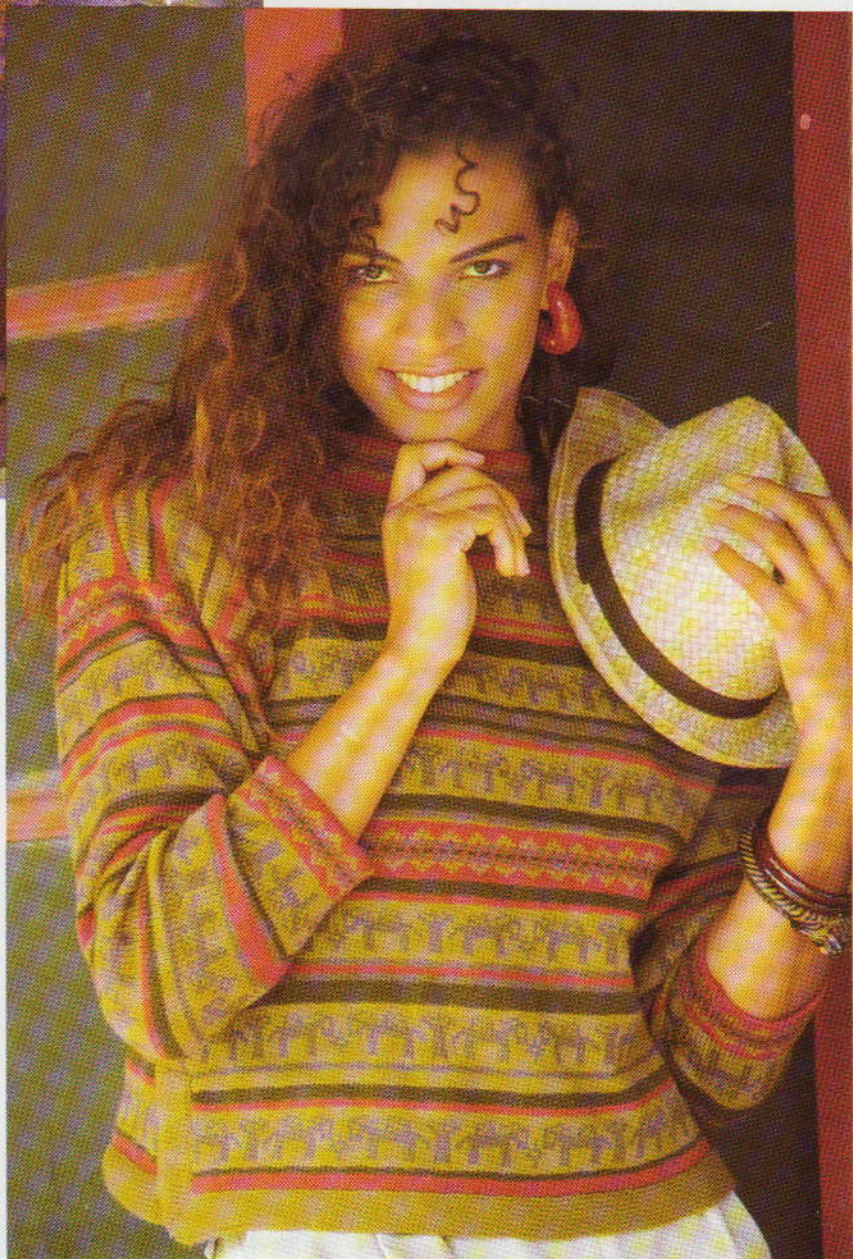





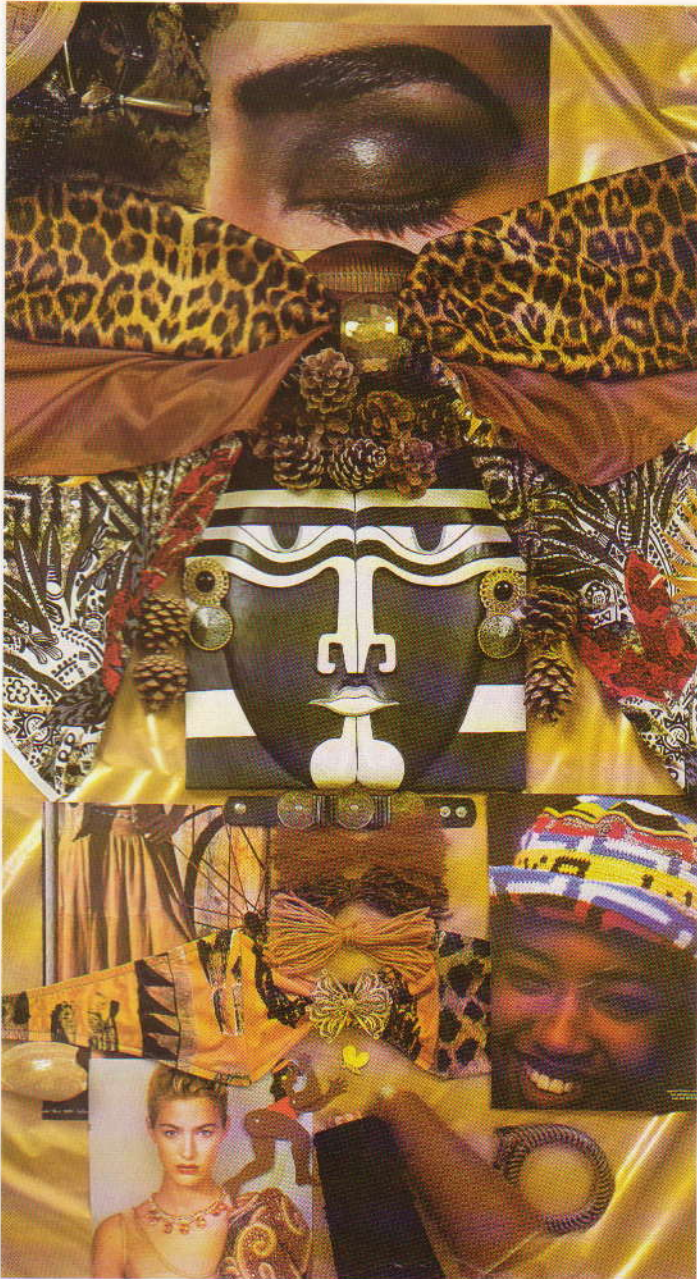

DE PRIMITIEVE NATUUR

Bij dit thema concentreren we ons op de woeste, primitieve natuur van Afrika, en in het bijzonder op de woestijnen, stammen en tradities. We vinden bij dit modebeeld dan ook vrijwel alle natuurlijke tinten terug, zoals ecru, wit, beige, zand, steen en camel. Verder aardetinten als oker, terracotta en zwart. De ook hier aanwezige flora-tinten variëren van roest en bordeaux tot donkergeel en flessegroen. De stoffen, die gemaakt zijn van natuurlijke vezels, ademen een oorspronkelijke schoonheid en kenmerken zich verder door een ruwe en rustiek-ogende afwerking. Hierbij speelt het idee van handgemaakte materialen een belangrijke rol. Strepen vinden we terug bij praktisch alle stoffen en combinaties van stoffen, zoals massa's ruwe zijde, sjantoeng, grove katoen, canvas, denim en piqué. Bovendien zien we veel rustiek-ogende, geweven en gebreide stoffen, maaswerk en batikstoffen met prints, welke primitieve onderwerpen van de Afrikaanse cultuur weergeven. Dierenhuiden en slangevellen zijn eveneens een belangrijk item. Ook voor wat de stijl van de kleding betreft, kunnen we ons hart ophalen. Zo kunnen we kiezen uit sjeike safari-kleding voor een echte "city-look", maar als u de voorkeur geeft aan ruige sportieve kleding, dan zit u eveneens goed. Lange safari-jacks, zowel wijd als strak, lange overhemden, strakke broeken, korte overhemdjurken en djellaba-jurken, we treffen het bij dit thema allemaal aan. Let vooral op het idee van onafgewerkte en handgemaakte stoffen, eventueel voorzien van een bepaalde structuur, en hoornachtige, houten en lederen sieraden en accessoires.

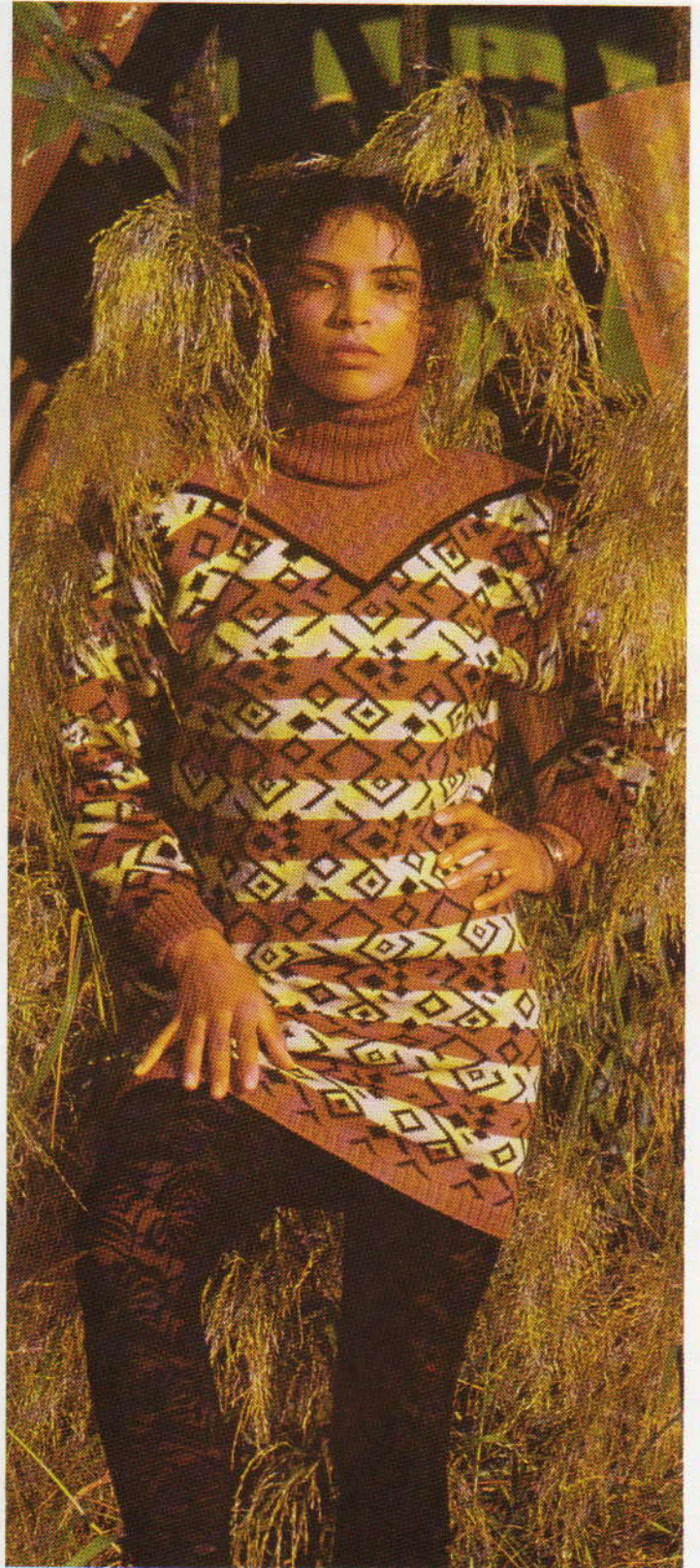



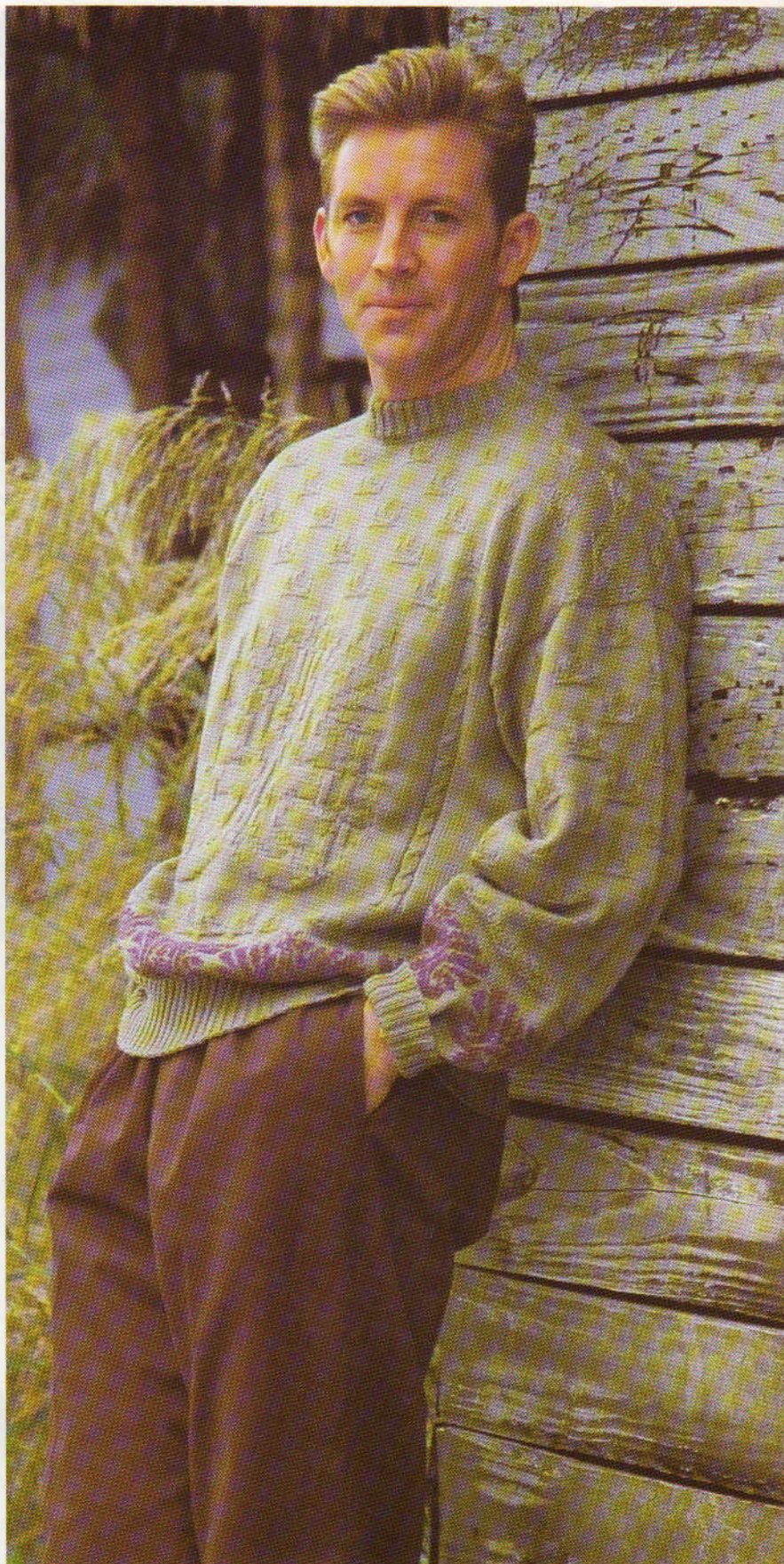
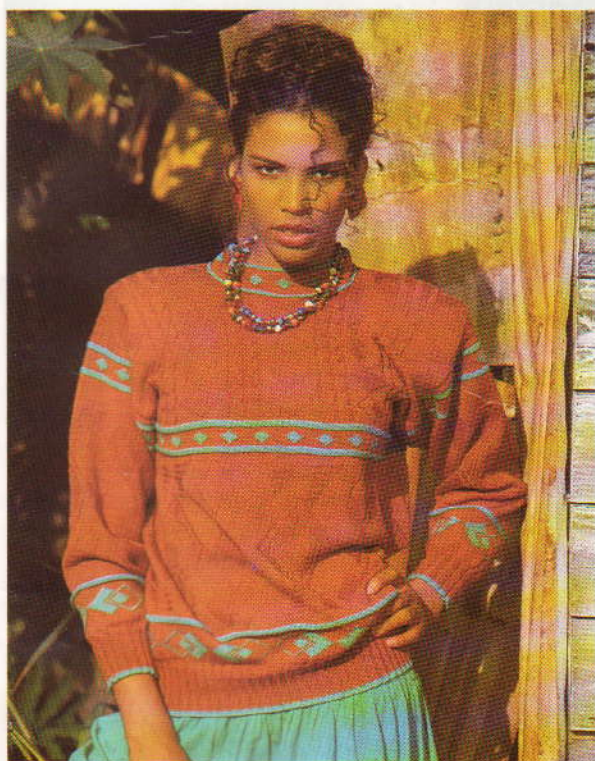

Een werkbeschrijving voor de jacquard "Electric" trui en de trui voorzien van kralen en borduurwerk zoals afgebeeld op blz. 10, treft u aan in het middengedeelte, respectievelijk patr. 5 en 6. Voor de lange noorse trui op blz. 11, zie patr. 38. Voor de jongenstrui met muts en sjaal en het driedelig kanten meisjespakje zoals afgebeeld op blz. 12, zie respectievelijk patr. 12 en 19. En voor deze pagina (13) - rechts patr. 2, linksonder patr. 3 en linksboven patr. 48.

•WIT ALS BASIS •WIT ALS BASIS • WIT ALS BASIS •



De kleur wit is het toppunt van frisheid en helderheid. En in theorie reflektieren witte oppervlakken licht. Maar, afhankelijk van het materiaal, heeft wit ook een absorberende werking - bij pas gevallen en nog ongerepte sneeuw wordt bijvoorbeeld drie tot vijf procent van het licht opgenomen. Hoewel men wit in vergelijking met vele andere kleuren eenvoudig en minder interessant zou kunnen noemen, blijkt het toch vaak een van de meest populaire kleuren te zijn, en niet alleen op het gebied van kleding. Zo is wit verreweg de best verkochte verfkleur en is deze tint ook rondt favoriet bij de keuze van huishoudelijke apparaten.

Een werkbeschrijving voor de op deze bladzijde afgebeelde zwart-op-wit intarsia trui en zwart-wit noorse trui, treft u aan in het middengedeelte, respectievelijk patr. 42 en 47. De bladzijde hiernaast - linksboven patr. 11, rechtsboven patr. 10, rechtsonder patr. 8 en linksonder patr. 9.

•WIT ALS BASIS •WIT ALS BASIS • WIT ALS BASIS •

•WIT ALS BASIS •WIT ALS BASIS • WIT ALS BASIS •

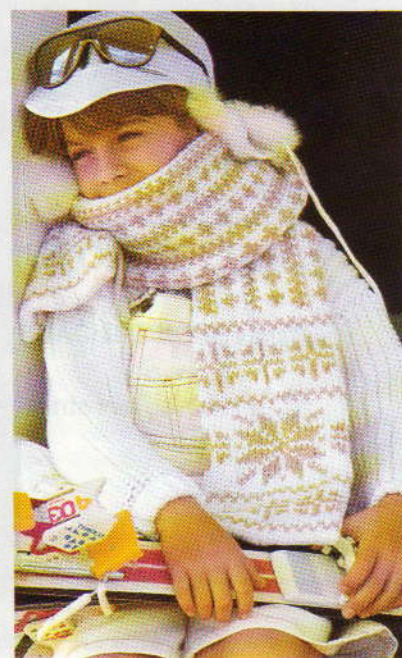
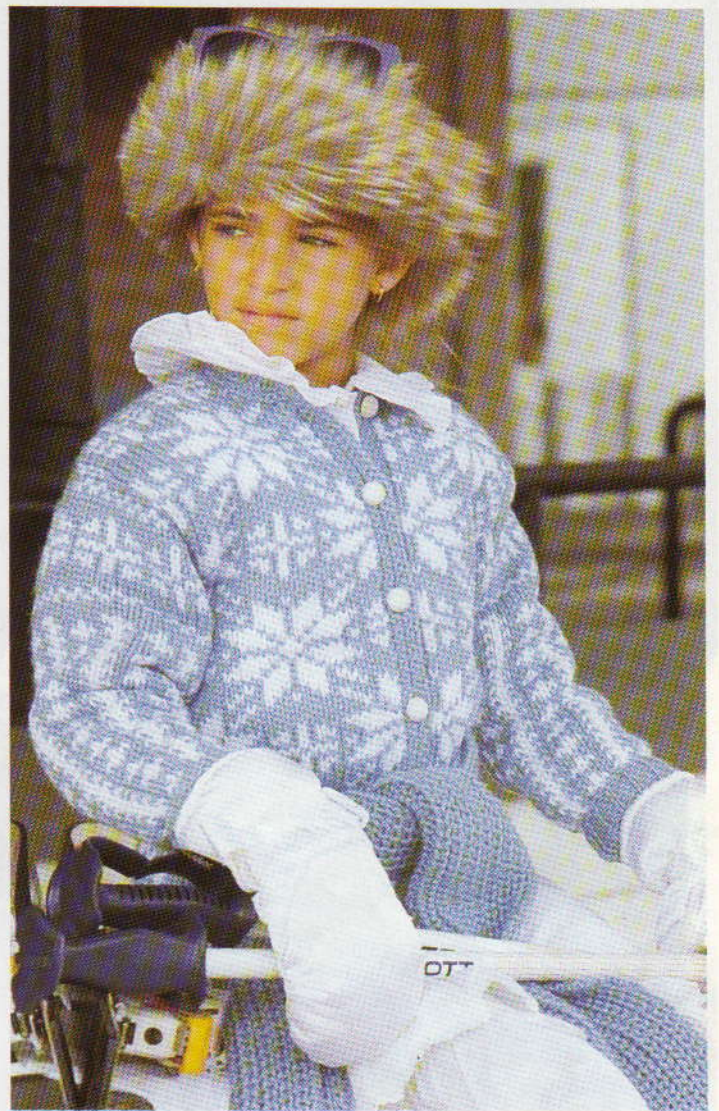

•WIT ALS BASIS •WIT ALS BASIS • WIT ALS BASIS •

OOSTERS BLAUW

De basis voor dit schitterende jacquard jasje wordt gevormd door het alom bekende wilgenmotief dat door Thomas Turner van Caughley in de 17e eeuw in Europa werd geïntroduceerd. Men vermoedt dat het ontwerp zijn oorsprong vindt in Nanking, het gebied in China waar ook tegenwoordig nog het meeste blauw-witte porcelein vandaan komt. De afbeelding stelt drie mannen voor die een brug oversteken en twee geliefden achtervolgen, die zich in duiven hebben omgetoverd en vrij boven hun belagers rondvliegen. Een werkbeschrijving voor het jasje treft u aan in het middengedeelte, patr. 27.

Een werkbeschrijving voor de onder afgebeelde trui treft u aan in het middengedeelte, patr. 46.

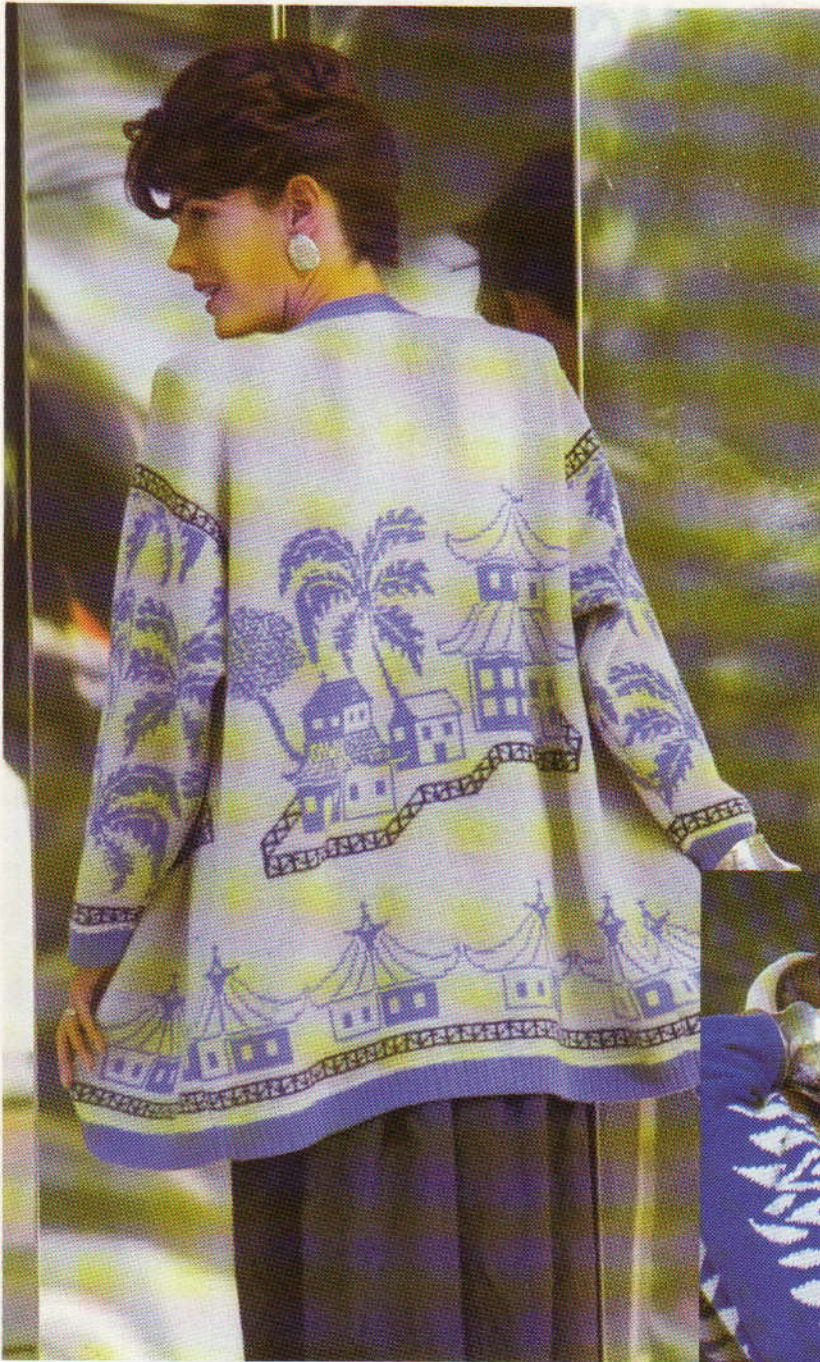

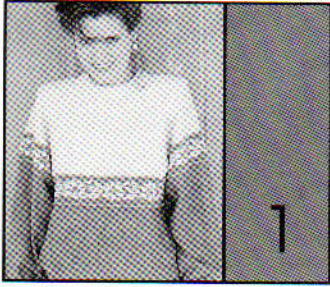

MACHINES: C of D met G-slede, DB en DB-kleurenwisselaar. **BENODIGDHEDEN:** 100% wol, 460 m/100 g - A: 285 (305, 325, 345, 365) g groen; B: 135 (155, 175, 195, 215) g naturel; C: restjes mosterdgeel. **MATEN:** Voor bovenwijdte 86 (96, 91, 96, 101) cm. **PROEFLAP:** Patr. 1 (ribbelsteekpatr.) - 40 st. = 12,5 cm en 60 t. = 13 cm (Sg. ca. 6); Patr. 3 (ribbelsteekpatr.) (na wassen en persen) - 40 st. = 12,5 cm en 60 t. = 12,5 cm (Sg. ca. 6). **BOORDSTEEK:** Met G-slede, 2 x 2, Sg. 3. **OPMERKINGEN:** Zie patroonblad 6(C) voor patr. 1, patroonblad 9(A) voor steekpatr. 3, en patroonblad 5(B) voor jacquardpatr. Patr. 3: 6 t. breien, patroonblad volgen, een kabel van 2 x 2 maken waar aangegeven. Jacquardpatr.: Patroonvariëatiefunctie 7 (KRC) gebruiken.

ACHTERPAND

Met RG, over 159 (167, 175, 183, 191) HB-nld. opzetten en een paar t. breien. SAL. Met A, Sg. 6, 1 t. breien. 000. Van hieraf patr. 1 breien. Sg. 6, tot TT 104 breien. *Alle DB-nld. naar de B-st. schuiven. Sg. 3/3, 1 t. breien. SAL. **Beide DB-heftoetsen op P.R. zetten. Met C, 4 t. op het HB breien. Beide DB-heftoetsen op N zetten**. Met A, 6 t. breien. Op de 1e t. van het jacquardpatr. instellen en 1 t. breien om de nld. te selecteren. 000. Van hieraf jacquard breien met A en B. Tot TT 54 breien. De geselecteerde HB-nld. naar de B-st. schuiven en 1 t. op het DB breien. De veranderknop op N zetten. PART-toetsen vrijmaken. Met A, 6 t. breien. Van ** tot ** herh. Met B, 1 t. breien. Alle st. naar het HB overzetten.

Sg. 6, 2 t. breien*. Aan weerskanten een merkdraadje aanbrengen. 000. Sg. 6, van hieraf patr. 3 breien. Tot TT 126 breien. De middelste 51 st. rest-breien. De overl. 54 (56, 58, 60, 62) st. aan weerskanten rest-breien (schouders). **Tailleboorden:** 134 (142, 150, 158, 166) HB-nld. naar de B-st. schuiven. Met de verkeerde kant van het werk naar u toe, de st. van het achterpand op nld. terugzetten, gelijk verdeeld over de t. Met A, Sg. 6, 1 t. breien. 000. Van hieraf boordst. breien. Tot TT 39 breien. Sg. 10, 1 t. breien en met de tongennaald afkanten.

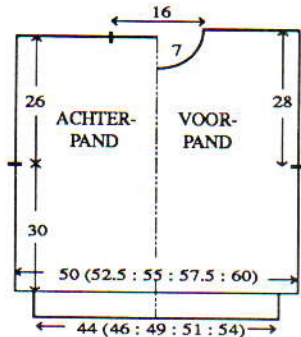

VOORPAND

Als ACHTERPAND, tot TT 100 van patr. 3.

Hals

Een aantekening van de patroonpositie maken. De middelste 15 st. rest-breien. De st. links rest-breien. SAR. 1 t. breien. 1 x 4 st., 1 x 3 st. en 2 x 2 st. aan het beg. van de volg. en elke 2e t. afkanten, en vervolgens 7 x 1 st. mind. Tot TT 134 breien en de overl. 54 (56, 58, 60, 62) st. rest-breien. De st. links op nld. terugzetten en deze zijde in spiegelbeeld afbreien.

HALSBOORD

Eén schoudernaad sluiten door de st. van het voor- en achterpand op nld. terug te zetten, met de goede kant naar elkaar toe. Met B, Sg. 10, 1 t. breien en afkanten. 146 HB-nld. naar de B-st. schuiven. Met de goede kant van het werk naar u toe, hetzelfde

aantal st. langs de hals opnemen en op nld. zetten. Met B, Sg. 6, 1 t. breien. 000. Van hieraf boordst. breien. Tot TT 30 breien. Sg. 6, 2 t. breien en rest-breien. Tweede schoudernaad sluiten. Halsboordnaad sluiten, boord naar buiten slaan en met een stikst. vastzetten door de laatste t. die met B gebreed is.

MOUWEN

Met RG, over 107 HB-nld. opzetten en een paar t. breien. SAL. Met A, Sg. 6, 1 t. breien. 000. Van hieraf patr. 1 breien. Tot TT 2 breien. 32 x 1 st. aan weerskanten van de volg. en elke 5e t. meer. Tot TT 160 breien. Van * tot * herh. en de overl. 171 st. rest-breien. Met de goede kant van het werk naar u toe, de st. op nld. terugzetten. Met de verkeerde kant van het werk naar u toe, hetzelfde aantal st. langs het armsgat tussen de merkdraadjes opnemen en op nld. zetten. Met B, Sg. 10, 1 t. breien en met een stikst. afkanten. **Mouwboorden:** 70 HB-nld. naar de B-st. schuiven. Met de verkeerde kant van het werk naar u toe, de st. van de mouw op nld. terugzetten, gelijk verdeeld over de t. Met A, Sg. 6, 1 t. breien. 000. Van hieraf boordst. breien. Tot TT 35 breien. Sg. 10, 1 t. breien en met de tongennaald afkanten.

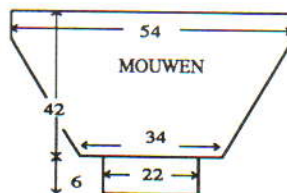

AFWERKING

Met C, het hart van de bloemen zoals getoond opmazen. Delen wassen, opspelden en persen. Zij- en mouwnaden sluiten.

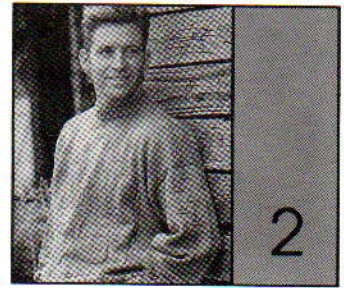

MACHINES: C of D met G-slede. **BENODIGDHEDEN:** 100% wol, 400 m/100 g - A: 550 (570, 590, 610, 630) g lichtbruin. 100 acryl, 360 m/100 g - B: 50 g paars. **MATEN:** Voor bovenwijdte 91 (96, 101, 106, 111) cm. **PROEFLAP:** Patr. 2 en 3 - 40 st. = 13,6 cm en 60 t. = 13,5 cm (Sg. ca. 6). **BOORDSTEEK:** 2 x 2, Sg. 3. **OPMERKINGEN:** Zie patroonblad 4(B) voor noors, 4(L) voor patr. 1 (ribbelsteekpatr.), 1(D) voor patr. 2 (ribbelsteekpatr.) en 9(B) voor patr. 3 (ribbelsteekpatr.). Patr. 3: Gebruik patroonvariëatiefunctie 3 (DUBBELE BREEDTE) en 4 (DUBBELE LENGTE). Instellen op het breien van 1 motief in het midden. Op elke 9e t. een kabel van 2 x 2 maken over de 4 nld. aan weerskanten van het motief.

ACHTERPAND

Met RG, over 164 (172, 178, 186, 194) HB-nld. en een paar t. breien. SAR. 000. Sg. 6, met A, 9 t. breien. Op de 1e noorse patroontoe instellen en 1 t. breien om de nld. te selecteren. Met A in TVO-A en B in TVO-B, 32 t. breien. Met A, 6 t. breien. Patr. 1, 12 t. breien. 10 t. tr. st. breien. Patr. 3, tot TT 156 breien. Aan weerskanten een merkdraadje aanbrengen. Tot TT 178 breien. 6 t. tr. st. breien. Patr. 2, tot TT 280 breien. De middelste 54 st. rest-breien. De overl. 55 (59, 62, 66, 70) st. aan weerskanten rest-breien (schouders). **Tailleboorden:** 138 (146, 154, 162, 170) HB-nld. naar de B-st. schuiven. Met de verkeerde kant van het werk naar u toe, de st. van het achterpand op nld. terugzetten, gelijk verdeeld

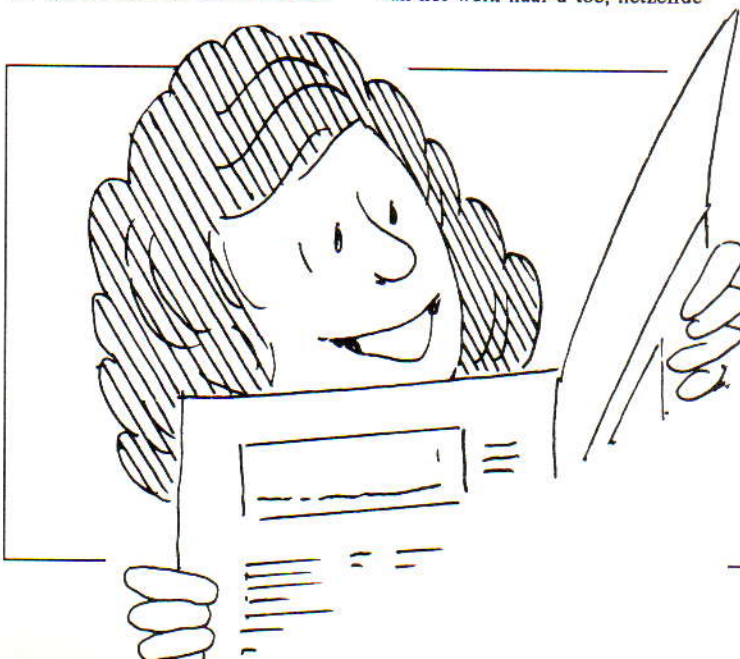

**NEEM EEN
ABONNEMENT OP
BRIEMACHINE
MODE**

over de t. Met A, Sg. 7, 1 t. breien. 000. Van hieraf boordst. breien. Tot TT 39 breien. Sg. 10, 1 t. breien en met de tongennaald afkanten.

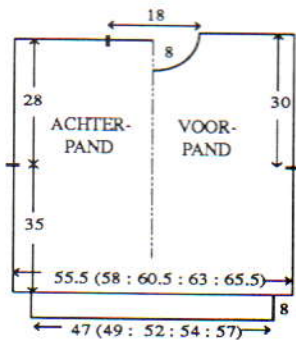

VOORPAND

Als ACHTERPAND, tot TT 254.

Hals

De middelste 14 st. rest-breien. De st. links rest-breien. SAR. 1 t. breien. 1 x 4 st., 2 x 3 st. en 3 x 2 st. aan het beg. van de volg. en elke 2e t. afkanten, en vervolgens 4 x 1 st. mind. Tot TT 290 breien en de overbl. 55 (59, 62, 66, 70) rest-breien. De st. links op nld. terugzetten en deze zijde in spiegelbeeld afbreien.

HALSBOORD

Eén schoudernaad sluiten door de st. van het voor- en achterpand op nld. terug te zetten, met de goede kant naar elkaar toe. Met A, Sg. 10, 1 t. breien en afkanten. 146 HB-nld. naar de B-st. schuiven. Met de goede kant van het werk naar u toe, hetzelfde aantal st. langs de hals opnemen en op nld. zetten. Met A, Sg. 7, 1 t. breien. 000. Van hieraf boordst. breien. Tot TT 12 breien. Op de volg. en elke 2e t. een kabel van 1 over 1 maken op elk 2e groepje van 2 averechte st. Tot TT 30 breien. Met de breislede, 2 t. tr. st. breien en rest-breien. Tweede schoudernaad sluiten. Halsboord sluiten, boord naar buiten slaan en met een stikst. vastzetten door de laatste t. die met A gebreid is.

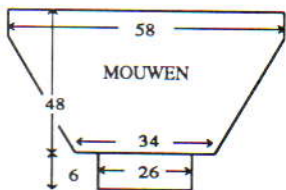

MOUWEN

171 HB-nld. naar de B-st. schuiven. Met de verkeerde kant van het werk naar u toe, hetzelfde aantal st. langs het armsgat tussen de merkdraadjes opnemen en op nld. zetten. Met A, Sg. 6, 1 t. breien. 000. De volg. patronen ondersteboven breien en TEGELIJKERTIJD, als de TT op 6 staat, 35 x 1 st. aan weerskanten van de volg. en elke 6e t. mind.: Patr. 2 - 140 t. breien. 8 t. tr. st. breien. Patr. 1 - 12 t. breien. 8 t. tr. st. breien. Noors - 32 t. breien. Tot einde tr. st. breien Tot TT 214 breien en de overbl. 101

st. rest-breien. **Mouwboorden:** 78 HB-nld. naar de B-st. schuiven. Met de verkeerde kant van het werk naar u toe, de st. van de mouw op nld. terugzetten, gelijk verdeeld over de t. Met A, Sg. 7, 1 t. breien. 000. Van hieraf boordst. breien. Tot TT 29 breien. Sg. 10, 1 t. breien en met de tongennaald afkanten.

AFWERKING

Delen opspleiden en persen. Zij- en mouwnaden sluiten.

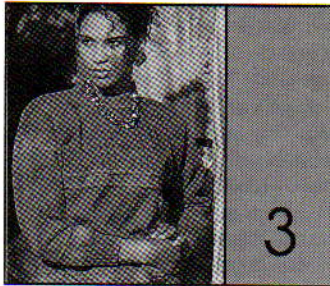

MACHINES: C of D met G-slede. **BENODIGDHEDEN:** 100% wol, 325 m/100 g - A: 475 (500, 525, 550, 575) g oranje; B: 50 g turquoise. **MATEN:** Voor bovenwijdte 86 (91, 96, 101, 106) cm. **PROEFLAP:** Patr. 1 en 2 - 40 st. = 13,3 cm en 60 t. = 14,3 cm (Sg. ca. 6). Patr. 3 - 40 st. = 13,3 cm en 60 t. = 14 cm (Sg. ca. 6). Patr. 4 - 40 st. = 13,3 cm en 60 t. = 13,6 cm (Sg. ca. 6). **BOORDSTEEK:** 2 x 2, Sg. 3. **OPMERKINGEN:** Zie patroonblad 3(A) voor patr. 1 (noors), 4(K) voor patr. 2 (noors), 4(C) voor patr. 3 (ribbelsteekpatr.) - patroonvariatiefunctie 4 (DUBBELE LENGTE) gebruiken en 5(D) voor patr. 4 (ribbelsteekpatr.) - kabels maken zoals getoond. Patr. 5: omgekeerde tr. st. breien. Ribbelsteekpatr./noors:

Patr.	TVO-A	TVO-B	Aantal t.
-	*A		4
		(mouwen 10)	
1	A	B	17
-	A	-	4
-	B	-	1
5 (G)	B	-	3
-	A	-	3
		(mouwen 14)	
3 (G)	A	-	106
-	A	-	2
		(mouwen 14)	
-	B	-	1
5 (G)	B	-	3
-	A	-	2
2	A	B	7
-	A	-	2
-	B	-	1
5 (G)	B	-	3*
-	A	-	3
4 (G)	A	-	Tot einde
(G) = G-slede gebruiken			

ACHTERPAND

Met RG, over 153 (161, 169, 177, 183) HB-nld. opzetten en een paar t. breien. SAL. Met A, Sg. 6, 1 t. breien. 000. Van hieraf ribbel-

steekpatr./noors breien. Tot TT 160 breien. Aan weerskanten een merkdraadje aanbrengen. Tot TT 260 breien. De middelste 49 st. rest-breien. De overbl. 52 (56, 60, 64, 67) st. aan weerskanten rest-breien (schouders). **Tailleboorden:** 130 (138, 146, 154, 162) HB-nld. naar de B-st. schuiven. Met de verkeerde kant van het werk naar u toe, de st. van het achterpand op nld. terugzetten, gelijk verdeeld over de t. Met A, Sg. 6, 1 t. breien. 000. Van hieraf boordst. breien. Tot TT 30 breien. Met B, 3 t. breien. Sg. 10, 1 t. breien en met de tongennaald afkanten.

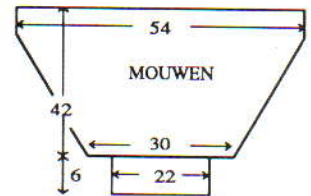

ribbelsteekpatr./noors breien en van * tot * herh. [MAAR patroonvariatiefunctie 1 (omgekeerd) en 5 (op z'n kop) gebruiken]. Tot TT 10 breien. 36 x 1 st. aan weerskanten van de volg. en elke 5e t. mind. Tot TT 188 breien en de overbl. 90 st. rest-breien. **Mouwboorden:** Als Tailleboord (ACHTERPAND), met 66 HB-nld. en 26 t. A.

AFWERKING

Delen opspleiden en persen. Zij- en mouwnaden sluiten.

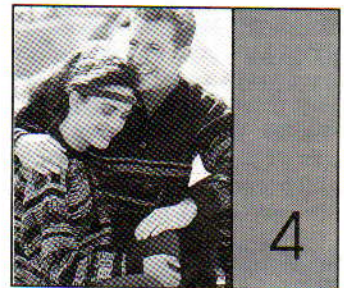

VOORPAND

Als ACHTERPAND, tot TT 240.

Hals

Een aantekening van de patroonpositie maken. De middelste 15 st. rest-breien. De st. links rest-breien. SAR. 1 t. breien. 1 x 4 st., 1 x 3 st. en 3 x 2 st. aan het beg. van de volg. en elke 2e t. afkanten, en vervolgens 4 x 1 st. mind. Tot TT 270 breien en de overbl. 52 (56, 60, 64, 67) st. rest-breien. De st. links op nld. terugzetten en deze zijde in spiegelbeeld afbreien.

HALSBOORD

Eén schoudernaad sluiten door de st. van het voor- en achterpand op nld. terug te zetten, met de goede kant naar elkaar toe. Met A, Sg. 10, 1 t. breien en afkanten. 134 HB-nld. naar de B-st. schuiven. Met de goede kant van het werk naar u toe, hetzelfde aantal st. langs de hals opnemen en op nld. zetten. Sg. 6, de steekgrootte op elke 4e t. met ° verminderen. Met A, tot TT 15 breien. Met B, 2 t. breien. Sg. 4°, de steekgrootte op elke 4e t. met ° vermeerderen. 2 t. breien. Met A, 4 t. breien. Patr. 2, 7 t. breien. Met A, 4 t. breien. Met B, 2 t. breien en rest-breien. Tweede schoudernaad sluiten. Halsboordnaad sluiten, boord naar buiten slaan en met een stikst. vastzetten door de laatste t. die met B gebreid is.

MOUWEN

162 HB-nld. naar de B-st. schuiven. Met de verkeerde kant van het werk naar u toe, hetzelfde aantal st. langs het armsgat tussen de merkdraadjes opnemen en op nld. zetten. Met A, Sg. 6, 1 t. breien. 000. Van hieraf

MACHINES: C of D met KR850 en DB-kleurenwisselaar. **BENODIGDHEDEN:** 100% acryl, 450 m/100 g. [H] A: 215 (230, 245, 260, 275, 290, 305) g zwart; B: 110 (115, 120, 125, 130, 135, 140) g paars; C: 155 (170, 185, 200, 215, 230, 245) g groen; D: 60 (65, 70, 75, 80, 85, 90) g rood. [D] A: 270 (290, 310, 330, 350, 370, 390) g paars; 90 (95, 100, 105, 110, 115, 120) g B (groen), C (geel) en D (roze). [D] + [H] 4 knopen. **MATEN:** Voor bovenwijdte 86 (91, 96, 101, 106, 111, 116) cm. **PROEFLAP:** Jacquard - 40 st. = 13,3 cm en 60 t. = 6,2 cm (Sg. 3/3). VB - 40 st. = 13,3 cm en 60 t. = 10 cm (Sg. ca. 2/2). **BOORDSTEEK:** 2 x 1 (zie Afkortingen), Sg. 0/0. **OPMERKINGEN:** Zie patroonblad 6(B) en 4(A). Gebruik patroonvariatiefunctie 7 (KRC). Bij het breien van jacquard, instellen op 1 x 1 naaldselectie op het DB (zie Handleiding). Als de alternatieve jacquardmethode wordt gebruikt (2 t. strepen aan de averechte kant) zijn de steekgrootte en benodigdheden anders. Jacquard - A is kleur 1. *12 t., 12 t., 36 t., 24 t., 12 t.* Van * tot * herh. en steeds van kleur verwisselen (B, C en D). Bij het mind./meerd. worden alleen de HB-nld. als st. geteld (indien nodig de DB-nld. aanpassen).

TRUI - ACHTERPAND

Met A, over 152 (161, 167, 176, 182, 191, 197) HB-nld. voor boordst. opzetten. 000. [H] Tot TT 48 breien. [D] Tot TT 42 breien. 1 (0, 2, 1, 1, 0, 2) st. meerd. *Alle HB- en DB-nld.

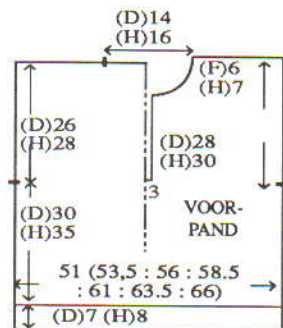

naar de B-st. schuiven. Sg. 3/3, 1 t. breien. 000. SAL. Op de 1e toer van het jacquardpatr. instellen en 1 t. breien om de nld. te selekteren. Van hieraf jacquard breien.*** [H] Tot TT 336 breien. [D] Tot TT 288 breien. Sg. 2/2, 2 t. met A breien.****Beide DB-heftoetsen op P.R. zetten. Met B, 4 t. op het HB breien. Beide DB-heftoetsen op N zetten. 2 t. breien.**** Met C en D van **** tot **** herh. Aan weerskanten een merkdraadje aanbrengen**. [H] 000, met C, tot TT 166 breien. [D] 000, Sg. 3/3. Van hieraf jacquard breien. Tot TT 250 breien. Alle st. naar het HB overzetten. Sg. 4, 1 t. breien. [H] De middelste 49 st. rest-breien. [D] De middelste 43 st. rest-breien. [H] De overbl. 52 (56, 60, 64, 67, 71, 75) st. aan weerskanten rest-breien (schouders). [D] De overbl. 55 (59, 63, 67, 70, 74, 78) st. aan weerskanten rest-breien (schouders).

VOORPAND

Als ACHTERPAND, van ** tot ** herh.

Split

De middelste 9 st. afkanten. De st. rechts rest-breien. SAL. Doorgaan als bij het achterpand. [H] Tot TT 133 breien. [D] Tot TT 209 breien.

Hals

[H] 1 x 8 st., 1 x 4 st. en 2 x 2 st. aan het beg. van de volg. en elke 2e t. afkanten. [D] 1 x 5 st., 1 x 4 st. en 2 x 2 st. aan het beg. van de volg. en elke 2e t. afkanten, en vervolgens 4 x 1 st. op elke 4e t. mind. [H] Tot TT 176 breien. [D] Tot TT 268 breien. Alle st. naar het HB overzetten. Sg. 4, 1 t. breien. [H] De overbl. 52 (56, 60, 64, 67, 71, 75) st. rest-breien. [D] De overbl. 55 (59, 63, 67, 70, 74, 78) st. rest-breien. De st. rechts op nld. terugzetten en deze zijde in spiegelbeeld afbreien.

HALSBOORD

De schouderaden sluiten door de st. van het voor- en achterpand op nld. terug te zetten, met de goede kant naar elkaar toe. Met [H] C, [D] A, Sg. 10, 1 t. breien en afkanten. [H] 113 HB-nld. naar de B-st. schuiven. [D] 98 HB-nld. naar de B-st. schuiven. Met de goede kant van het werk naar u toe, hetzelfde aantal st. langs de hals opnemen en op nld. zetten.

Met A, Sg. 4, 1 t. breien. Op boordst. overzetten (indien nodig st. bijmaken). 000. Tot TT 36 breien. Alle st. naar het HB overzetten. Sg. 4, 2 t. breien en rest-breien. Halsboord naar buiten slaan en met een stikst. vastzetten door de laatste t. die met A gebreid is.

KNOOPSGATENBIES

[H] Met A, over 78 HB-nld. voor VB opzetten. 000. [D] Met A, over 75 HB-nld. voor VB opzetten. 000. Tot TT 10 breien. 4 knoopsgaten van 2 st. gelijk verdeeld over de t. maken. Tot TT 18 breien. Alle st. naar het HB overzetten. Sg. 4, 1 t. breien. Met de verkeerde kant van het werk naar u toe, hetzelfde aantal st. langs de vooropening opnemen en op nld. zetten. Sg. 10, 1 t. breien en afkanten.

KNOPENBIES

Als KNOOPSGATENBIES, zonder de knoopsgaten. Biezen aanzetten.

MOUWEN

[H] Met A, over 77 HB-nld. voor boordst. opzetten. 000. [D] Met A, over 65 HB-nld. voor boordst. opzetten. 000. Tot TT 60 breien. Van *** tot *** herh. Tot TT 4 breien. 48 x 1 st. aan weerskanten van de volg. en elke 8e t. meerd. [H] Tot TT 440 breien. [D] Tot TT 384 breien. Sg. 2/2, met A, 2 t. breien. Met B, C en D van **** tot **** herh. Alle st. naar het HB overzetten. Sg. 4, 1 t. breien. [H] De overbl. 173 st. rest-breien. [D] De overbl. 161 st. rest-breien. Met de goede kant van het werk naar u toe, de st. op nld. terugzetten. Met de verkeerde kant van het werk naar u toe, hetzelfde aantal st. langs het armsgat tussen de merkdraadjes opnemen en op nld. zetten. Sg. 10, 1 t. breien en afkanten.

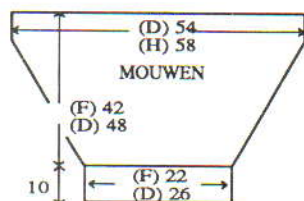

AFWERKING

Zij- en mouwnaden sluiten. Knopen aanzetten.

BEENWARMERS

[H] Met A, over 113 HB-nld. voor boordst. opzetten. 000. [D] Met A, over 95 HB-nld. voor boordst. opzetten. 000. Tot TT 36 breien. Van *** tot *** herh. [H] Tot TT 480 breien. [D] Tot TT 444 breien. Met A, Sg. 2/2, 1 t. breien. Op boordst. overzetten. 000. Tot TT 35 breien. Sg. 10/8, 1 t. breien. Alle st. naar het HB overzetten en elke st. apart met de tongennaald afkanten.

AFWERKING

Naad sluiten.

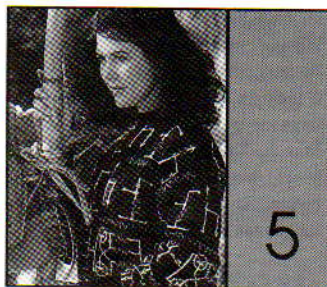

MACHINES: C of D met KR850 en DB-kleurenwisselaar. **BENODIGDHEDEN:** 100% acryl, 450 m/100 g - A: 320 (340, 360, 380, 400) g zwart; B: 140 (155, 170, 185, 200) g lichtgeel. 20% gemetaliseerd polyester/80% viscose, 500 m/100 g - C: 50 g koperkleur. **MATEN:** Voor bovenwijdte 86 (91, 96, 101, 106) cm. **PROEFLAP:** Jacquard - 40 st. = 12,9 cm en 60 t. = 6,5 cm (Sg. ca. 3/3). **BOORDSTEEK:** 2 x 1 (zie Afkortingen), Sg. 0/0. **OPMERKINGEN:** Zie patroonblad 2(A) en 3(B). Gebruik patroonvariatiefunctie 7 (KRC). Bij het breien van jacquard, de KR850 instellen op 1 x 1 naaldselectie (zie Handleiding). **OPGELET:** Als de alternatieve jacquardmethode wordt gebruikt (2 t. strepen aan de averechte kant) zijn de steekgrootte en benodigheden anders.

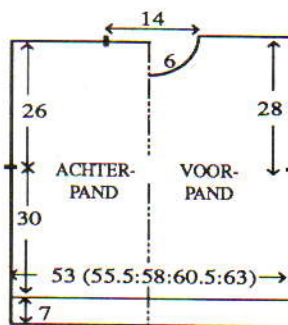

ACHTERPAND

Met A, over 164 (173, 179, 187, 196) HB-nld. voor boordst. opzetten. 000. Tot TT 42 breien. 1 (0, 2, 2, 1) st. meerd. *Alle HB- en DB-nld. naar de B-st. schuiven. Sg. 3/3. 1 t. breien. 000. SAL. Op de 1e toer van het jacquardpatr. instellen en 1 t. breien om de nld. te selekteren. Van hieraf jacquard breien.* Tot TT 276 breien. Aan weerskanten een merkdraadje aanbrengen. Tot TT 514 breien. Alle st. naar het HB overzetten. Sg. 4, 1 t. breien. De middelste 43 st. rest-breien. De overbl. 61 (65, 69, 73, 77) st. aan weerskanten rest-breien (schouders). Met C het maaswerk uitvoeren.

VOORPAND

Als ACHTERPAND, tot TT 476.

Hals

Een aantekening van de patroonpositie maken. De middelste 13 st. rest-breien. De st. rechts rest-breien. SAL. 3 t. breien. 1 x 3 st. en 3 x 2 st. aan het beg. van de volg. en elke 4e t. afkanten, en vervolgens 6 x 1 st. mind. Tot TT 534 breien. Alle st.

naar het HB overzetten. Sg. 4, 1 t. breien en de overbl. 61 (65, 69, 73, 77) st. rest-breien. De st. rechts op nld. terugzetten en deze zijde in spiegelbeeld afbreien. Met C het maaswerk uitvoeren.

HALSBOORD

Eén schoudernaad sluiten door de st. van het voor- en achterpand op nld. terug te zetten, met de goede kant naar elkaar toe. Met A, Sg. 10, 1 t. breien en afkanten. 107 HB-nld. naar de B-st. schuiven. Met de goede kant van het werk naar u toe, hetzelfde aantal st. langs de hals opnemen en op nld. zetten. Met A, Sg. 4, 1 t. breien. Op boordst. overzetten (indien nodig st. bijmaken). 000. Tot TT 36 breien. Alle st. naar het HB overzetten. Sg. 4, 2 t. breien en rest-breien. Tweede schoudernaad sluiten. Halsboord naar buiten slaan en met een stikst. vastzetten door de laatste t. die met A gebreid is.

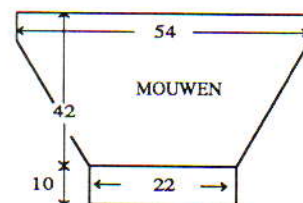

MOUWEN

Met A, over 65 HB-nld. voor boordst. opzetten. 000. Tot TT 60 breien. Van * tot * herh. Tot TT 4 breien. 12 x 1 st. aan weerskanten van de volg. en elke 4e t. meerd., en vervolgens 37 x 1 st. op elke 8e t. Tot TT 394 breien. Alle st. naar het HB overzetten. Sg. 4, 1 t. breien en de overbl. 163 st. rest-breien. Met de goede kant van het werk naar u toe, de st. op nld. terugzetten. Met de verkeerde kant van het werk naar u toe, hetzelfde aantal st. langs het armsgat tussen de merkdraadjes opnemen en op nld. zetten. Sg. 10, 1 t. breien en afkanten. Met C het maaswerk uitvoeren.

AFWERKING

Zij- en mouwnaden sluiten.

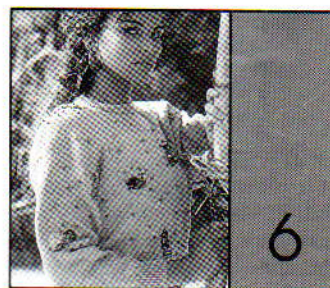

MACHINES: A, C of D met DB. **BENODIGDHEDEN:** 75% wol/15% katoen/10% nylon, 450 m/100 g - A: 280 (300, 320, 340, 360) g beige. 20% gemetaliseerd polyester/80% viscose, 500 m/100 g - B: 240 (260, 280, 300, 320) g goud. Kralen en lapjes stof. **MATEN:** Voor bovenwijdte 86 (91, 96, 101, 106) cm. **PROEFLAP:**

Noors - 40 st. = 12,1 cm en 60 t. = 14,3 cm (Sg. ca. 7). **BOORDSTEEK:** 1 x 1, Sg. 2/2. **OPMERKINGEN:** Zie patroonblad 5(F).

ACHTERPAND

Met RG, over 165 (173, 181, 189, 199) HB-nld. opzetten en een paar t. breien. SAL. Op de 1e noorse patroontoer instellen en met Sg. 7, 1 t. breien om de nld. te selekteren. 000. Met A in TVO-A en B in TVO-B, tot TT 126 breien. Aan weerskanten een merkdraadje aanbrengen. Tot TT 236 breien. De middelste 53 st. rest-breien. De overbl. 56 (60, 64, 68, 73) st. aan weerskanten rest-breien (schouders). **Tailleboorden:** 145 (151, 161, 169, 179) HB-nld. naar de B-st. schuiven. Met de verkeerde kant van het werk naar u toe, de st. van het achterpand op nld. terugzetten, gelijk verdeeld over de t. Met A, Sg. 7, 1 t. breien. Op boordst. overzetten. 000. Tot TT 35 breien. Sg. 10/8, 1 t. breien. Alle st. naar het HB overzetten en met de tongennaald afkanten.

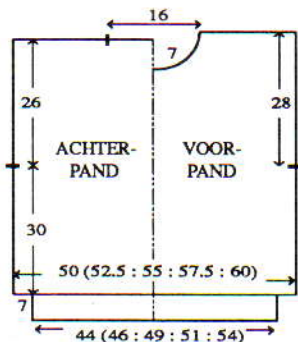

VOORPAND

Als ACHTERPAND, tot TT 214.

Hals

Een aantekening van de patroonpositie maken. De middelste 13 st. rest-breien. De st. links rest-breien. SAR. 1 t. breien. 1 x 4 st., 2 x 3 st. en 3 x 2 st. aan het beg. van de volg. en elke 2e t. afkanten, en vervolgens 4 x 1 st. mind. Tot TT 244 breien en de overbl. 56 (60, 64, 68, 73) st. rest-breien. De st. links op nld. terugzetten en deze zijde in spiegelbeeld afbreien.

HALSBOORD

Eén schoudernaad sluiten door de st. van het voor- en achterpand op nld. terug te zetten, met de goede kant naar elkaar toe. Met A, Sg. 10, 1 t. breien en afkanten. 139 HB-nld. naar de B-st. schuiven. Met de goede kant van het werk naar u toe, hetzelfde aantal st. langs de hals opnemen en op nld. zetten. Met A, Sg. 7, 1 t. breien. Op boordst. overzetten. 000. Tot TT 26 breien. Alle st. naar het HB overzetten. Sg. 7, 2 t. breien en rest-breien. Tweede schoudernaad sluiten. Halsboordnaad sluiten, boord naar buiten slaan en met een stikst. vastzetten door de laatste t. die met A gebreid is.

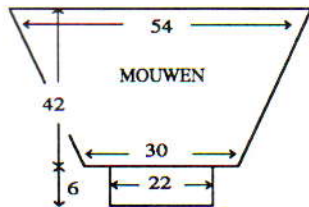

MOUWEN

178 HB-nld. naar de B-st. schuiven. Met de verkeerde kant van het werk naar u toe, hetzelfde aantal st. langs het armgat tussen de merkdraadjes opnemen en op nld. zetten. Op de 1e noorse patroontoer instellen en met A, Sg. 7, 1 t. breien om de nld. te selekteren. 000. Van hieraf noors breien. Tot TT 20 breien. 39 x 1 st. aan weerskanten van de volg. en elke 4e t. mind. Tot TT 176 breien en de overbl. 100 st. rest-breien. **Mouwboorden:** 73 HB-nld. naar de B-st. schuiven. Met de verkeerde kant van het werk naar u toe, de st. van de mouw op nld. terugzetten, gelijk verdeeld over de t. Met A, Sg. 7, 1 t. breien. Op boordst. overzetten. 000. Tot TT 29 breien. Sg. 10/8, 1 t. breien. Alle st. naar het HB overzetten en met de tongennaald afkanten.

AFWERKING

Delen opspleiden en persen. Kralen en lapjes stof opnaaien. Zij- en mouwnaden sluiten.

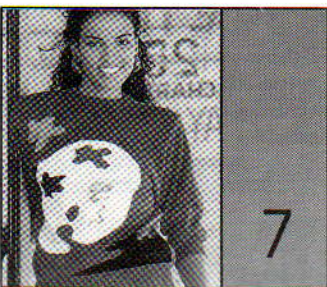

MACHINES: A, C of D met intarsia-faciliteit of intarsia-slede, breigeleider en DB. **BENODIGDHEDEN:** 75% wol/15% katoen/10% nylon, 450 m/100 g - A: 290 (310, 330, 350, 370) g rood; restjes B (wit), C (zwart), D (geel), E (grijs), F (groen) en G (blauw). **MATEN:** Voor bovenwijdte 71 (76, 81, 86, 91) cm. **PROEFLAP:** Tr. st./intarsia - 40 st. = 12,9 cm en 60 t. = 14,3 cm (Sg. ca. 8). (Als u van de intarsia-slede gebruik gaat maken, maak de proeflap dan met de intarsia-slede - de steekgrootte voor de breislede kan afwijken van die van de intarsia-slede.) **BOORDSTEEK:** 1 x 1, Sg. 2/2. **OPMERKINGEN:** Zie patroonblad 21(B) voor intarsiatekening. Achterpand en de mouwen worden met tr. st. gebreid.

WERKWIJZE

Een proeflapje maken en de breigeleider instellen. De tekening op het transparant overnemen. Het transparant volgen om de tekening te breien en tevens de werkbeschrijving volgen.

ACHTERPAND

Met RG, over 134 (142, 148, 156, 164) HB-nld. opzetten en een paar t. breien. SAR. 000. Sg. 8, met A, tot TT 118 (118, 122, 122, 126) breien. Aan weerskanten een merkdraadje aanbrengen. Tot TT 218 (218, 226, 226, 236) breien. De middelste 44 (44, 44, 46, 46) st. rest-breien. De overbl. 45 (49, 52, 55, 59) st. aan weerskanten rest-breien (schouders). **Tailleboorden:** 115 (125, 131, 139, 145) HB-nld. naar de B-st. schuiven. Met de verkeerde kant van het werk naar u toe, de st. van het achterpand op nld. terugzetten, gelijk verdeeld over de t. Met A, Sg. 8, 1 t. breien. Op boordst. overzetten. 000. Tot TT 29 breien. Sg. 10/8, 1 t. breien. Alle st. naar het HB overzetten en met de tongennaald afkanten.

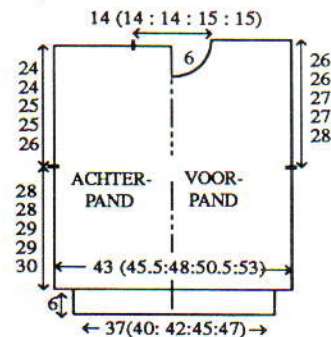

VOORPAND

Als ACHTERPAND, tot TT 202 (202, 212, 212, 220).

Hals

De middelste 14 (14, 14, 16, 16) st. rest-breien. De st. links rest-breien. SAR. 1 t. breien. 2 x 3 st. en 2 x 2 st. aan het beg. van de volg. en elke 2e t. afkanten, en vervolgens 5 x 1 st. mind. Tot TT 226 (226, 236, 236, 244) breien en de overbl. 45 (49, 52, 55, 59) st. rest-breien. De st. links op nld. terugzetten en deze zijde in spiegelbeeld afbreien.

HALSBOORD

Eén schoudernaad sluiten door de st. van het voor- en achterpand op nld. terug te zetten, met de goede kant naar elkaar toe. Met A, Sg. 10, 1 t. breien en afkanten. 111 (111, 111, 115, 115) HB-nld. naar de B-st. schuiven. Met de goede kant van het werk naar u toe, hetzelfde aantal st. langs de hals opnemen en op nld. zetten. Met A, Sg. 8, 1 t. breien. Op boordst. overzetten. 000. Tot TT 24 breien. Alle st. naar het HB overzetten. Sg. 8, 2 t. breien en rest-breien. Tweede schoudernaad sluiten. Halsboordnaad sluiten, boord naar buiten slaan en met een stikst. vastzetten door de laatste t. die met A gebreid is.

MOUWEN

155 (155, 161, 161, 167) HB-nld. naar de B-st. schuiven. Met de verkeerde kant van het werk naar u toe, hetzelfde aantal st. langs het armgat

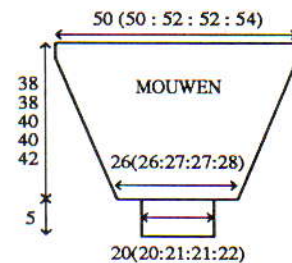

tussen de merkdraadjes opnemen en op nld. zetten. 000. Sg. 8, tot TT 12 (12, 12, 12, 16) breien. 37 (37, 39, 39, 40) x 1 st. aan weerskanten van de volg. en elke 4e t. mind. Tot TT 160 (160, 168, 168, 176) breien en de overbl. 81 (81, 83, 83, 87) st. rest-breien. **Mouwboorden:** 61 (61, 65, 65, 69) HB-nld. naar de B-st. schuiven. Met de verkeerde kant van het werk naar u toe, de st. van de mouw op nld. terugzetten, gelijk verdeeld over de t. Met A, Sg. 8, 1 t. breien. Op boordst. overzetten. 000. Tot TT 25 breien. Sg. 10/8, 1 t. breien. Alle st. naar het HB overzetten en met de tongennaald afkanten.

AFWERKING

Delen opspleiden en persen. Zij- en mouwnaden sluiten.



MACHINES: B1, B2 of B3 met DB. **BENODIGDHEDEN:** 100% acryl, 145m/100 g. Trui - A: 400 (420, 440, 460, 480) g wit. Sjaal - A: 185 g wit; B: 140 g naturel. **MATEN:** Voor bovenwijdte 61 (63, 66, 69, 72) cm [lengtemaat ca. 116 (122, 128, 134, 140) cm]. **PROEFLAP:** Halve patentst. - 20 st. = 14,5 en 30 t. = 9,7 cm (Sg. ca. 6/6). Patr. 2 (noors) - 20 st. = 13,3 cm en 30 t. = 13,7 cm (Sg. ca. 9). **BOORDSTEEK:** 1 x 1, Sg. 4/4. **OPMERKINGEN:** Zie patroonblad 1(A) voor patr. 1, 1(E) voor patr. 2 en 5(G) voor patr. 3.

TRUI - ACHTERPAND

Met A, over 49 (51, 53, 55, 59) st. voor boordst. opzetten. 000. Tot TT 12 breien. 000. Sg. 6/6, van hieraf halve patentst. breien. Tot TT 50 (56, 66, 72, 78) breien. Aan weerskanten een merkdraadje aanbrengen. Tot TT 102 (112, 124, 134, 144) breien. Alle st. naar het HB overzetten. De middelste 19 st. rest-breien. De overbl. 15 (16, 17, 18, 20) st. aan weerskanten rest-breien (schouders).

VOORPAND

Als ACHTERPAND, tot TT 88 (98, 110, 120, 130).

Hals

De middelste 7 st. rest-breien. De st. links rest-breien. SAR. 1 t. breien. 2 x 2 st. aan het beg. van de volg. en elke 2e t. afkanten, en vervolgens 2 x 1 st. mind. Tot TT 108 (118, 130, 140, 150) breien. Alle st. naar het HB overzetten en de overbl. 15 (16, 17, 18, 20) st. rest-breien. De st. links op nld. terugzetten en deze zijde in spiegelbeeld afbreien.

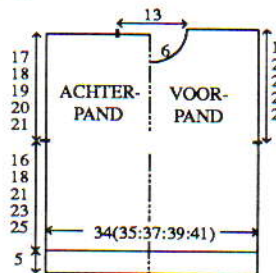

HALSBOORD

Eén schoudernaad sluiten door de st. van het voor- en achterpand op nld. terug te zetten, met de goede kant naar elkaar toe. Met A, Sg. 10, 1 t. breien en afkanten. 53 HB-nld. naar de B-st. schuiven. Met de goede kant van het werk naar u toe, hetzelfde aantal st. langs de hals opnemen en op nld. zetten. Met A, Sg. 9, 1 t. breien. Op boordst. overzetten. 000. Tot TT 12 breien. Alle st. naar het HB overzetten. Sg. 9, 2 t. breien en rest-breien. Tweede schoudernaad sluiten. Halsboordnaad sluiten, boord naar buiten slaan en met een stikst. vastzetten door de laatste t. die met A gebreid is.

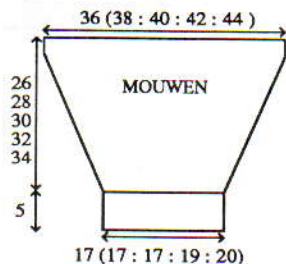

MOUWEN

51 (53, 57, 59, 63) HB-nld. naar de B-st. schuiven. Met de verkeerde kant van het werk naar u toe, hetzelfde aantal st. langs het armsgat tussen de merkdraadjes opnemen en op nld. zetten. Met A, Sg. 9, 1 t. breien. Op halve patentst. overgaan. 000. Tot TT 2 (4, 2, 4, 4) breien. 13 (14, 16, 17) x 1 st. aan weerskanten van de volg. en elke 6e t. mind. Tot TT 80 (88, 94, 100, 106). Mouwboorden: 000. Van hieraf boordst. breien. Tot TT 11 breien. Sg. 10/8, 1 t. breien. Alle st. naar het HB overzetten en met de tongennaald afkanten.

AFWERKING

Zij- en mouwnaden sluiten.

SJAAL

Met RG, over 50 HB-nld. opzetten en een paar t. breien. SAR. 000. Van

hieraf noors breien:

Patr.	TVO-A	TVO-B	Aantal t.
-	A	-	2
1	A	B	17
-	A	-	2
3	A	B	15
-	A	-	2
1	A	B	17
-	A	-	2
2	A	B	181
-	A	-	2
1	A	B	17
-	A	-	2
3	A	B	15
-	A	-	2
1	A	B	17
-	A	-	2

Rest-breien.

AFWERKING

De sjaal in de lengte dubbelvouwen en de uiteinden met de hand samenbreien. De naad met een matrasst. sluiten.

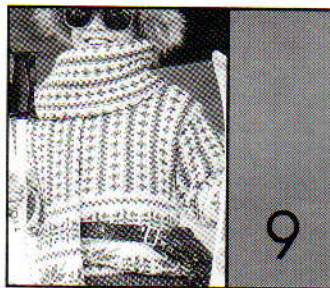

MACHINES: B1, B2 of B3 met DB. **BENODIGDHEDEN:** 100% acryl, 145 m/100 g. Trui - A: 185 (205, 225, 245, 265) g wit; B: 190 (210, 230, 250, 270) g groen. Sjaal - A: 185 g wit; B: 140 g groen. **MATEN:** voor bovenwijdte 61 (63, 66, 69, 72) cm [lengtemaat ca. 116 (122, 128, 134, 140) cm]. **PROEFLAP:** Patr. 2 (noors) - 20 st. = 13,3 cm en 30 t. = 13,7 cm (Sg. ca. 9). **BOORDSTEEK:** 1 x 1, Sg. 4/4. **OPMERKINGEN:** Zie patroonblad 1(A) voor patr. 1, 1(E) voor patr. 2 en 5(G) voor patr. 3. Bij het breien van de noorse patr., A in TVO-A en B in TVO-B gebruiken.

TRUI - ACHTERPAND

Met B, over 51 (53, 57, 59, 63) HB-nld. voor boordst. opzetten. 000. Tot TT 13 breien. Alle st. naar het HB overzetten. Sg. 9, 1 t. breien. 000. Van hieraf noors breien: *Met A, 2 t. tr. st. breien. Patr. 3, 15 t. breien. Met A, 2 t. tr. st. breien. Patr. 1, 17 t. breien. Met A, 2 t. tr. st. breien*. Van hieraf patr. 2 breien en TEGELIJKERTIJD, als de TT op 36 (40, 46, 52, 56) staat, aan weerskanten een merkdraadje aanbrengen. Tot TT 74 (80, 88, 96, 102) breien. De middelste 19 st. rest-breien. De overbl. 16 (17, 19, 20, 22) st. aan weerskanten rest-breien (schouders).

VOORPAND

Als ACHTERPAND, tot TT 64 (70, 78, 86, 92).

Hals

Een aantekening van de patroonpositie maken. De middelste 7 st. rest-breien. De st. links rest-breien. SAR. 1 t. breien. 2 x 2 st. aan het beg. van de volg. en elke 2e t. afkanten, en vervolgens 2 x 1 st. mind. Tot TT 78 (84, 92, 100, 106) breien en de overbl. 16 (17, 19, 20, 22) st. rest-breien. De st. links op nld. terugzetten en deze zijde in spiegelbeeld afbreien.

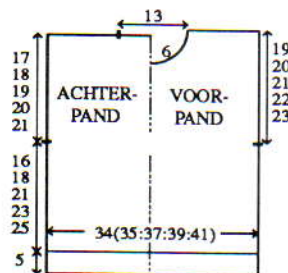

HALSBOORD

Eén schoudernaad sluiten door de st. van het voor- en achterpand op nld. terug te zetten, met de goede kant naar elkaar toe. Met A, Sg. 10, 1 t. breien en afkanten. 53 HB-nld. naar de B-st. schuiven. Met de goede kant van het werk naar u toe, hetzelfde aantal st. langs de hals opnemen en op nld. zetten. Met B, Sg. 9, 1 t. breien. Op boordst. overzetten. 000. Tot TT 12 breien. Alle st. naar het HB overzetten. Sg. 9, 2 t. breien en rest-breien. Tweede schoudernaad sluiten. Halsboordnaad sluiten, boord naar buiten slaan en met een stikst. vastzetten door de laatste t. die met B gebreid is.

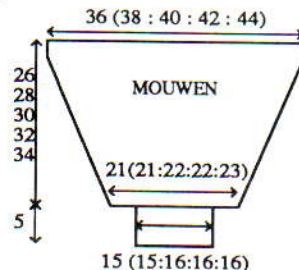

MOUWEN

54 (57, 60, 63, 66) HB-nld. naar de B-st. schuiven. Met de verkeerde kant van het werk naar u toe, hetzelfde aantal st. langs het armsgat tussen de merkdraadjes opnemen en op nld. zetten. SAL. Op de 1e t. van patr. 2 instellen en met A, Sg. 9, 1 t. breien om de nld. te selecteren. 000. Van hieraf noors breien. Tot TT 5 breien. 11 (12, 13, 14, 15) x 1 st. aan weerskanten van de volg. en elke 5e t. mind. en TEGELIJKERTIJD, als de TT op 20 (24, 28, 34, 38) staat, van * tot * herh. (ONDERSTEBOVEN). Tot TT 58 (62, 66, 72, 76) breien en de overbl. 32 (33, 34, 35, 36) st. rest-breien. Mouwboorden: 23 (23, 25, 25, 25) HB-nld. naar de B-st. schuiven. Met de verkeerde kant van het werk naar u toe, de st. van de mouw op nld. terugzetten, gelijk verdeeld over de t. Met B, Sg. 9, 1 t.

breien. Op boordst. overzetten. 000. Tot TT 11 breien. Sg. 10/8, 1 t. breien. Alle st. naar het HB overzetten en met de tongennaald afkanten.

AFWERKING

Zij- en mouwnaden sluiten.

SJAAL

Zie patr. 8.

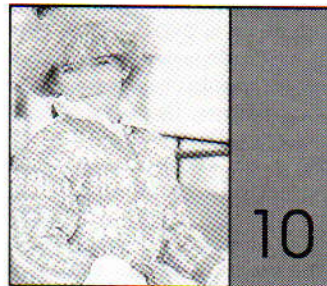

MACHINES: B1, B2 of B3 met DB.

BENODIGDHEDEN: 100% acryl, 145 m/100 g. Vest - A: 220(240, 260, 280, 300) g lichtblauw; B: 130 (145, 160, 175, 190) g wit. 6 knopen. Sjaal - A: 190 g. MATEN: Voor bovenwijdte 61 (63, 66, 69, 72) cm [lengtemaat ca. 116 (122, 128, 134, 140) cm]. **PROEFLAP:** Patr. 2 (noors) - 20 st. = 13,3 cm en 30 t. = 13,7 cm (Sg. ca. 9). Patr. 3 (noors) - 20 st. = 13,3 cm en 30 t. = 14,4 cm (Sg. ca. 9). Halve patentst. - 20 st. = 14,5 cm en 30 t. = 9,7 cm (Sg. ca. 6/6). **BOORDSTEEK:** 1 x 1, Sg. 4/4. **OPMERKINGEN:** Zie patr. 9 voor schematekening van mouw. Zie patroonblad 1(A) voor patr. 1, 1(E) voor patr. 2 en 5(G) voor patr. 3. Bij het breien van de noorse patr., A in TVO-A en B in TVO-B gebruiken. Noors:

Patr.	TVO-A	TVO-B	Aantal t.
-	A	-	1
-	B	-	1
1	A	B	2
-	B	-	1
-	A	-	1
3	A	B	60
			(60, 75, 75, 90)
-	A	-	1
1:	A	B	11
			5 t/m 15 (1 t/m 15, 5 t/m 15, 1 t/m 15, 5 t/m 15)]

VEST - ACHTERPAND

Met A, over 51 (53, 57, 59, 63) HB-nld. voor boordst. opzetten. 000. Tot TT 4 breien. Alle st. naar het HB overzetten. Sg. 9. Van hieraf noors breien en TEGELIJKERTIJD, als de TT op 40 (44, 52, 56, 60) staat, aan weerskanten een merkdraadje aanbrengen. Doorgaan met noors en tot TT 78 (84, 92, 100, 106) breien. 17 (18, 20, 21, 23) st. aan weerskanten rest-breien (schouders). De overbl. 17 st. afkanten.

RECHTER VOORPAND

Met A, over 25 (25, 27, 29, 31) HB-nld. voor boordst. opzetten. 000. Tot TT 4 breien. Doorgaan als bij het

Achterpand en tot TT 67 (73, 81, 89, 95) breien.

Hals

1 x 4 (3, 3, 4, 4) st. en 1 x 2 st. aan het beg. van de volg. en elke 2e t. afkanten, en vervolgens 2 x 1 st. mind. Tot TT 78 (84, 92, 100, 106) breien en de overbl. 17 (18, 20, 21, 23) st. rest-breien.

LINKER VOORPAND

Als RECHTER VOORPAND, in spiegelbeeld.

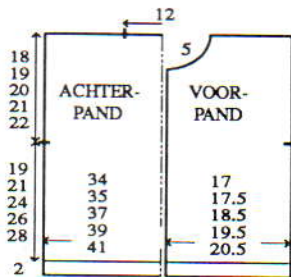

MOUWEN

De schouderaden sluiten door de st. van het voor- en achterpand op nld. terug te zetten, met de goede kant naar elkaar toe. Met A, Sg. 10, 1 t. breien en afkanten. 54 (57, 60, 63, 66) HB-nld. naar de B-st. schuiven. Met de verkeerde kant van het werk naar u toe, hetzelfde aantal st. langs het armsgat tussen de merkdraadjes opnemen en op nld. zetten. SAL. Op de 1e t. van patr. 1 instellen en met A, Sg. 9, 1 t. breien om de nld. te selekteren. Tot TT 5 breien. 11 (12, 13, 14, 15) x 1 st. aan weerskanten van de volg. en elke 5e t. mind. en TEGELIJKERTIJD, als de TT op 17 staat, met A, 1 t. breien. Op de 1e t. van patr. 2 instellen en 1 t. breien om de nld. te selekteren. Tot TT 58 (62, 66, 72, 76) breien en de overbl. 32 (32, 34, 35, 36) st. rest-breien. **Mouw-boorden:** 23 (23, 25, 25, 25) HB-nld. naar de B-st. schuiven. Met de verkeerde kant van het werk naar u toe, de st. van de mouw op nld. terugzetten, gelijk verdeeld over de t. Met A, Sg. 9, 1 t. breien. Op boordst. overzetten. 000. Tot TT 11 breien. Alle st. naar het HB overzetten en met de tongennaald afkanten.

AFWERKING

Zij- en mouwnaden sluiten. 4 t. langs de vooropening en hals haken, met 6 knoopsgaten gelijk verdeeld over de 2e t. van de rechtervooropening. Knopen aanzetten.

SJAAL

Met A, over 25 HB-nld. voor boordst. opzetten. Sg. 6/6, 1 t. breien. 000. Van hieraf halve patentst. breien. Tot TT 400 breien. Sg. 10/8, 1 t. breien. Alle st. naar het HB overzetten en met de tongennaald afkanten.



MACHINES: B1, B2 of B3 met DB. **BENODIGDHEDEN:** 100% acryl, 145 m/100 g - A: 340 (360, 380, 400, 420) g wit. Restjes KK voor borduurwerk. **MATEN:** Voor bovenwijdte 61 (63, 66, 69, 72) cm [lengtemaat ca. 116 (122, 128, 134, 140) cm]. **PROEFLAP:** Tr. st. - 20 st. = 13,3 cm en 30 t. = 14,4 cm (Sg. ca. 9°). **BOORDSTEEK:** 1 x 1, Sg. 4/4. **OPMERKINGEN:** Gebruik patroonblad 1(A) en 5(G) voor het borduurwerk (kruissteekjes). Zie patr. 9 voor schematekening van mouw.

ACHTERPAND

Met A, over 51 (53, 57, 59, 63) HB-nld. voor boordst. opzetten. 000. Tot TT 4 breien. Alle st. naar het HB overzetten. 000. Sg. 9°, tot TT 40 (46, 52, 58, 60) breien. Aan weerskanten een merkdraadje aanbrengen. Tot TT 78 (84, 92, 100, 106) breien. De middelste 17 st. rest-breien. De overbl. 17 (18, 20, 21, 23) st. aan weerskanten rest-breien (schouder).

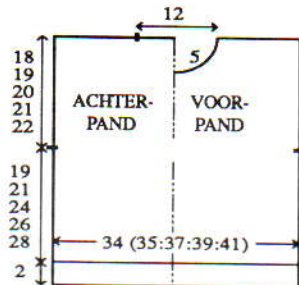

VOORPAND

Als ACHTERPAND, tot TT 68 (74, 82, 90, 96).

Hals

De middelste 7 st. rest-breien. De st. links rest-breien. SAR. 1 t. breien. 1 x 2 st. aan het beg. van de volg. en elke 2e t. afkanten, en vervolgens 3 x 1 st. mind. Tot TT 78 (84, 92, 100, 106) breien en de overbl. 17 (18, 20, 21, 23) st. rest-breien. De st. links op nld. terugzetten en deze zijde in spiegelbeeld afbreien.

HALSBOORD

Eén schoudernaad sluiten door de st. van het voor- en achterpand op nld. terug te zetten, met de goede kant naar elkaar toe. Met A, Sg. 10, 1 t. breien en afkanten. 43 HB-nld. naar de B-st. schuiven. Met de goede kant van het werk naar u toe, hetzelfde aantal st. langs de hals opnemen en op nld. zetten. Met A, Sg. 9°, 1 t. breien. Op boordst. overzetten. 000.

Tot TT 8 breien. Alle st. naar het HB overzetten. Sg. 9°, 2 t. breien en rest-breien. Tweede schoudernaad sluiten. Halsboordnaad sluiten, boord naar buiten slaan en met een stikst. vastzetten door de laatste t. die met A gebreed is.

MOUWEN

54 (57, 60, 63, 66) HB-nld. naar de B-st. schuiven. Met de verkeerde kant van het werk naar u toe, hetzelfde aantal st. langs het armsgat tussen de merkdraadjes opnemen en op nld. zetten. 000. Sg. 9°, tot TT 2 breien. 11 (12, 13, 14, 15) x 1 st. aan weerskanten van de volg. en elke 5e t. mind. Tot TT 56 (60, 64, 70, 74) breien en de overbl. 32 (33, 34, 35, 36) st. rest-breien. **Mouwboorden:** 23 (23, 25, 25, 25) HB-nld. naar de B-st. schuiven. Met de verkeerde kant van het werk naar u toe, de st. van de mouw op nld. terugzetten, gelijk verdeeld over de t. Met A, Sg. 9°, 1 t. breien. Op boordst. overzetten. 000. Tot TT 11 breien. Sg. 10/8, 1 t. breien. Alle st. naar het HB overzetten en met de tongennaald afkanten.

AFWERKING

Borduurwerk uitvoeren. Zij- en mouwnaden sluiten.

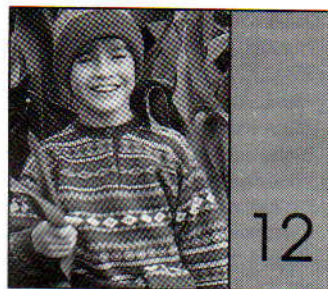

MACHINES: A, C of D met DB. **BENODIGDHEDEN:** 100% shetland wol, 800 m/100 g. **Trui** - A: 90 (100, 110, 120, 130) g bruin; B [2]: 10 (15, 20, 25, 30) g naturel; C [3] en D [4]: 15 (20, 25, 30, 35) g roestbruin en mosterdgeel; E [5]: 10 g roze. 3 knopen. **Mus** - 20 g A en C; restjes B en D. **Sjaal** - A: 120 g; restjes B, C, D en E. **MATEN:** Voor bovenwijdte 61 (63, 66, 69, 72) cm [lengtemaat ca. 116 (122, 128, 134, 140) cm]. **PROEFLAP:** Noors (na wassen en persen) - 40 st. = 11,5 cm en 60 t. = 12,7 cm (Sg. ca. 5). **BOORDSTEEK:** 2 x 1 (zie Afkortingen), Sg. 1/1. **OPMERKINGEN:** Zie patroonblad 1(B). Noors: A in TVO-A. Zie informatie over Memo Programma (noors) in de Afkortingen.

TRUI - ACHTERPAND

Met A, over 116 (122, 128, 134, 140) HB-nld. voor boordst. opzetten. 000. Tot TT 30 breien. Alle st. naar het HB overzetten. 2 (0, 0, 2, 2) st. meerd. 000. Sg. 5, 1 t. breien. Op de 1e noorse patroontoer instellen en 1 t. breien om de nld. te selekteren. Van hieraf noors breien. Tot TT 76 (86,

100, 110, 118) breien. Aan weerskanten een merkdraadje aanbrengen. Tot TT 156 (170, 190, 204, 218) breien. De middelste 38 st. rest-breien. De overbl. 40 (42, 45, 49, 52) st. aan weerskanten rest-breien (schouder).

VOORPAND

Als ACHTERPAND, tot TT 94 (108, 128, 142, 156).

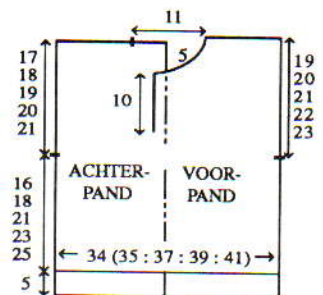

Split

Een aantekening van de patroonpositie maken. Aan de linkerkant 54 (56, 59, 63, 66) st. rest-breien. SAR. Tot TT 139 (153, 173, 187, 201) breien.

Hals

1 x 14 st. en 2 x 2 st. aan het beg. van de volg. en elke 2e t. afkanten, en vervolgens 6 x 1 st. mind. Tot TT 164 (178, 198, 212, 226) breien en de overbl. 40 (42, 45, 49, 52) st. rest-breien. De st. links op nld. terugzetten. [De TT op 94 (108, 128, 142, 156) zetten]. SAR. Tot TT 140 (154, 174, 188, 202) breien. 1 x 4 st. en 2 x 2 st. aan het beg. van de volg. en elke 2e t. afkanten, en vervolgens 6 x 1 st. mind. Tot TT 164 (178, 198, 212, 226) breien en de overbl. 40 (42, 45, 49, 52) st. rest-breien.

BIEZEN

Met A, over 68 HB-nld. voor boordst. opzetten. 000. Tot TT 7 breien. Van rechts tellend, knoopsgaten over de 10e + 11e HB-nld en 25e + 26e HB-nld. maken. Tot TT 14 breien. Alle st. naar het HB overzetten. Sg. 5, 1 t. breien. Met de verkeerde kant van het werk naar u toe, 34 st. langs de linker vooropening opnemen en op de 34 HB-nld. links plaatsen. Nu de 34 st. langs de rechter vooropening opnemen en op de overbl. 34 HB-nld. zetten. Sg. 10, 1 t. breien en afkanten.

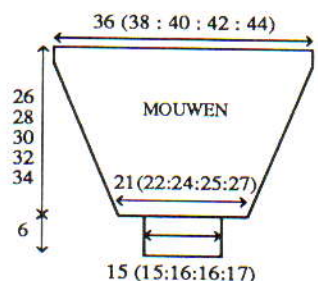

HALSBOORD

De schouderaden sluiten door de st. van het voor- en achterpand op nld. terug te zetten, met de goede kant

naar elkaar toe. Met A, Sg. 10, 1 t. breien en afkanten. Met A, over 104 HB-nld. voor boordst. opzetten. 000. Tot TT 6 breien. Van links tellend, een knoopsgat over de 5e + 6e HB-nld. maken. Tot TT 12 breien. Alle st. naar het HB overzetten. Sg. 5, 1 t. breien. Met de verkeerde kant van het werk naar u toe, en van links naar rechts werkend, 33 st. langs de rechter voorhals opnemen en op nld. zetten. De st. van de achterhals op de volg. 38 HB-nld. zetten. *Nld. naar de E-st. schuiven. Het garen in de naaldkoppen leggen en de nld. met de hand naar de B-st. schuiven. Met de tongennaald afkanten*. 23 st. langs de linker voorhals opnemen en op nld. zetten. 10 st. langs de zijrand van de knopenbics opnemen en op de overbl. 10 HB-nld. zetten. Van * tot * herh. De zijrand van de knoopsgatenbics aan de binnenhals zetten.

MOUWEN

125 (132, 139, 146, 153) HB-nld. naar de B-st. schuiven. Met de verkeerde kant van het werk naar u toe, hetzelfde aantal st. langs het armsgat tussen de merkdraadjes opnemen en op nld. zetten. SAL. Instellen op het ondersteboven breien van het noorse patr. Met A, Sg. 5, 1 t. breien om de nld. te selekteren. 000. Van hieraf noors breien. Tot TT 20 (20, 32, 32, 40) breien. 26 (28, 28, 30, 30) x 1 st. aan weerskanten van de volg. en elke 4e t. mind. Tot TT 122 (132, 142, 150, 160) breien. Met A, 1 t. breien en de overbl. 73 (76, 83, 86, 93) st. rest-breien. **Mouwboorden:** 50 (50, 53, 53, 56) HB-nld. naar de B-st. schuiven. Met de verkeerde kant van het werk naar u toe, de st. van de mouw op nld. terugzetten, gelijk verdeeld over de t. Op boordst. overzetten. 000. Tot TT 35 breien. Sg. 10/8, 1 t. breien. Alle st. naar het HB overzetten en elke st. apart met de tongennaald afkanten.

AFWERKING

Delen wassen, opspelden en persen. Zij- en mouwnaden sluiten. Knopen aanzetten.

MUTS

Met D, over 170 HB-nld. voor boordst. opzetten. 000. Tot TT 69 breien. Alle st. naar het HB overzetten. Sg. 5, 1 t. breien. 000. Met A, tot TT 21 breien. Op de 27e noorse patroontoer instellen en 1 t. breien om de nld. te selekteren. Van hieraf noors breien. Tot TT 40 breien. Met A, tot TT 70 tr. st. breien. Sg. 4°, 10 t. breien. Sg. 3°, 10 t. breien. Elke 2e st. op de nld. ernaast zetten (lege nld. op de A-st. laten staan). Sg. 1, 4 t. breien. Garen door de lussen van de st. rijgen en het werk van de machine halen.

AFWERKING

Delen wassen, opspelden en persen.

Naad sluiten. Garen bij de kruin aantrekken en afhechten. Met D, een koord van ca. 5 cm lang breien. Koord dubbelvouwen en zoals getoond aan de kruin zetten zodat een lusje wordt gevormd.

SJAAL

Met RG, over 122 HB-nld. opzetten en een paar t. breien. 000. Met A, Sg. 5, tot TT 119 breien. **Op de 73e noorse patroontoer instellen en 1 t. breien om de nld. te selekteren. Van hieraf noors breien**. Tot TT 174 breien. Met A, tot TT 473 tr. st. breien. Van ** tot ** herh. Tot TT 528 breien. Met A, tot TT 648 tr. st. breien. Rest-breien.

AFWERKING

Delen wassen, opspelden en persen. Naad sluiten en uiteinden met de hand samenbreien.

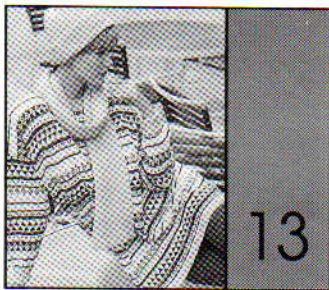

MACHINES: A, C of D met DB. **BENODIGDHEDEN:** 100% acryl, 480 m/100 g. **Trui - A:** 200 g wit; B: 150 g roze; C: 70 g bruin; D: 115 g blauw. **Legging:** C: 375 g bruin. Elastiek voor de taille. **Sjaal en muts:** B: 215 g. **MATEN:** Eén maat (tot bovenwijdte 106 cm). **PROEFLAP:** Noors - 40 st. = 14 cm en 60 t. = 16 cm (Sg. ca. 8). **BOORDSTEEK:** 2 x 1 (zie Afkortingen), Sg. 3/3. **OPMERKINGEN:** Zie patroonblad 1 (H). Noors: Veranderknop op KC. Bij het breien van de strepen, de MC-toets vrijmaken.

TVO-A	TVO-B	Aantal t
**A	C	4
D	-	2
C	-	2
B	-	2
A* D*	-	12
B	-	2
C	-	2
D	-	2
A	-	2
A	C	2
A	-	2
B	-	2
C	-	2
A*	D*	10
A*	B*	10
D	-	2
B	-	2
A	-	2
A	B	2
A	-	2
C	-	2
B	-	2**

Van ** tot ** steeds herh. (maar bij elke 2e patroonherh. de met *

aangegeven garens in het andere TVO doen). **Legging** - Bij het mind./meerd. enz. worden alleen de HB-nld. als st. geteld (indien nodig de DB-nld. aanpassen).

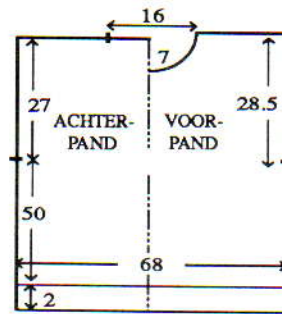

TRUI - ACHTERPAND

Met B, over 194 HB-nld. voor boordst. opzetten. 000. Tot TT 11 breien. Alle st. naar het HB overzetten. Op de 1e noorse patroontoer instellen en met Sg. 8, 1 t. breien om de nld. te selekteren. 000. Van hieraf noors breien. Tot TT 186 breien. Aan weerskanten een merkdraadje aanbrengen. Tot TT 288 breien. De middelste 46 st. rest-breien. De overbl. 74 st. aan weerskanten rest-breien (schouders).

VOORPAND

Als ACHTERPAND, tot TT 268.

Hals

Een aantekening van de patroonpositie maken. De middelste 16 st. rest-breien. De st. links rest-breien. SAR. 1 t. breien. 1 x 4 st., 1 x 3 st. en 2 x 2 st. aan het beg. van de volg. en elke 2e t. afkanten, en vervolgens 4 x 1 st. mind. Tot TT 294 breien en de overbl. 74 st. rest-breien. De st. links op nld. terugzetten en deze zijde in spiegelbeeld afbreien.

HALSBOORD

Eén schoudernaad sluiten door de st. van het voor- en achterpand op nld. terug te zetten, met de goede kant naar elkaar toe. Met B, Sg. 10, 1 t. breien en afkanten. Met B, over 116 HB-nld. voor boordst. opzetten. 000. Tot TT 12 breien. Alle st. naar het HB overzetten. Sg. 8, 1 t. breien. Met de goede kant van het werk naar u toe, hetzelfde aantal st. langs de hals opnemen en op nld. zetten. 4 t. breien en rest-breien. Tweede schoudernaad sluiten. Halsboordnaad sluiten en met een stikst. vastzetten door de laatste t. die met B gebreid is.

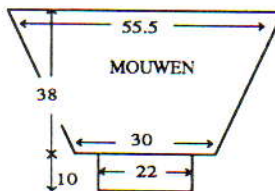

MOUWEN

158 HB-nld. naar de B-st. schuiven. Met de verkeerde kant van het werk naar u toe, hetzelfde aantal st. langs

het armsgat tussen de merkdraadjes opnemen en op nld. zetten. SAL. Op de 7e noorse patroontoer instellen en met A, Sg. 8, 1 t. breien om de nld. te selekteren. 000. Van hieraf noors breien. Tot TT 2 breien. 36 x 1 st. aan weerskanten van de volg. en elke 4e t. mind. Tot TT 144 breien en de overbl. 86 st. rest-breien. **Mouwboorden:** 62 HB-nld. naar de B-st. schuiven. Met de verkeerde kant van het werk naar u toe, de st. van de mouw op nld. terugzetten, gelijk verdeeld over de t. Op boordst. overzetten. 000. Tot TT 49 breien. Sg. 10/8, 1 t. breien. Alle st. naar het HB overzetten en elke st. apart met de tongennaald afkanten.

AFWERKING

Zij- en mouwnaden sluiten.

LEGGING - RECHTERPIJP

Met RG, over 200 HB-nld. opzetten en een paar t. breien. SAR. Met C, Sg. 5, 12 t. breien. Sg. 10, 1 t. breien. Sg. 5, 12 t. breien. Zoom vormen. Sg. 6, 1 t. breien. Op boordst. overzetten (indien nodig st. bijmaken) maar GEEN kam of gewichten aanhangen. Sg. 3/3, 1 t. breien. SAL. Aan de rechterkant, 100 HB-nld. naar de E-st. schuiven. 2 t. breien. 6 x 15 HB-nld. aan de rechterkant van de volg. en elke 2e t. naar de D-st. terugschuiven. 1 t. over alle nld. breien. Kam en gewichten aanhangen. 000. Tot TT 120 breien. Aan weerskanten een merkdraadje aanbrengen. Als volgt 15 x 3 st. aan weerskanten van de volg. en elke 10e t. mind.: Op het HB, de st. op naaldnr. 4 en 5 naar naaldnr. 7 en 8 verhangen. De 2 kantst. op de lege nld. hangen. Op het DB, de st. op naaldnr. 1 en 2 naar naaldnr. 4 en 5 verhangen. Tot TT 389 breien. Sg. 10/8, 1 t. breien. Alle st. naar het HB overzetten en elke st. apart met de tongennaald afkanten.

LINKERPIJP

Als RECHTERPIJP, in spiegelbeeld.

AFWERKING

Voor- en achternaad sluiten. Pijpnaden sluiten. Elastiek door de tailleboord rijgen.

SJAAL

Met B, over 77 HB-nld. voor boordst. opzetten. 000. Tot TT 643 breien. Sg. 10/8, 1 t. breien. Alle st. naar het HB overzetten en elke st. apart met de tongennaald afkanten.

MUTS

Met B, over 155 HB-nld. voor boordst. opzetten. 000. Tot TT 140 breien. Op 1 x 1 boordst. overzetten. Sg. 2/2, 4 t. breien. Sg. 1/1, 4 t. breien. Alle st. naar het HB overzetten. Elke 2e st. op de nld. ernaast zetten (lege nld. op de A-st. laten staan). Sg. 2, 2 t. breien. Garen door de st. op de nld. rijgen.

AFWERKING

Naad sluiten. Garen bij de kruin aantrekken en afhechten.

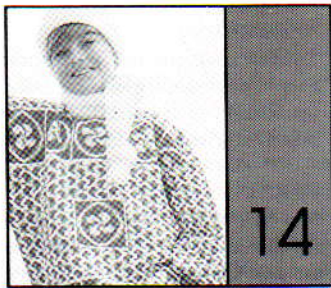

MACHINES: C of D met DB en PPD. **BENODIGDHEDEN:** 100% acryl, 480 m/100 g. *Trui* - A: 185 (200, 215, 230, 245) g rood; B: 145 (155, 165, 175, 185) g wit. *Muts* en *sjaal* - B: 185 g. **MATEN:** Voor bovenwijdte 71 (76, 81, 86, 91) cm. **PROEFLAP:** Noors - 40 st. = 13,3 cm en 60 t. = 16,4 cm (Sg. ca. 8). **BOORDSTEEK:** 1 x 1, Sg. 1/1. **OPMERKINGEN:** Zie patroonblad 4(M) voor patr. 1 en 5(C) voor patr. 2. Zie artikel in het kleurengedeelte voor het gebruik van de PPD.

TRUI - ACHTERPAND

Met RG, over 130 (136, 144, 152, 160) HB-nld. opzetten en een paar t. breien. SAR. Met A, Sg. 8, 1 t. breien. Op de 1e t. van noorse patr. 1 instellen en 1 t. breien om de nld. te selekteren. 000. Met A in TVO-A en B in TVO-B, tot TT 102 (102, 106, 106, 110) breien. Aan weerskanten een merkdraadje aanbrengen. Tot TT 190 (190, 198, 198, 204) breien. De middelste 42 (42, 42, 46, 46) st. rest-breien. De overbl. 44 (47, 51, 53, 56) st. aan weerskanten rest-breien (schouders). **Tailleboorden:** 111 (119, 125, 135, 141) HB-nld. naar de B-st. schuiven. Met de verkeerde kant van het werk naar u toe, de st. van het achterpand op nld. terugzetten, gelijk verdeeld over de t. Met A, Sg. 8, 1 t. breien. Op boordst. overzetten. 000. Tot TT 30 breien. Met B, 3 t. breien. Sg. 10/8, 1 t. breien. Alle st. naar het HB overzetten en met de tongennaald afkanten.

VOORPAND

Als ACHTERPAND, tot TT 176 (176, 184, 184, 192).

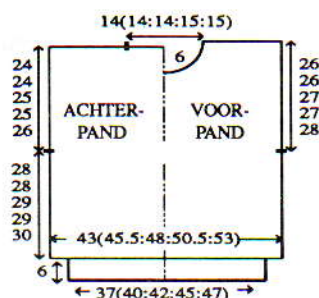

Hals

Een aantekening van de patroonpositie maken. De middelste 12 (12, 12, 16, 16) st. rest-breien. De st. links rest-breien. SAR. 1 t. breien. 1 x 4

st., 1 x 3 st. en 2 x 2 st. aan het beg. van de volg. en elke 2e t. afkanten, en vervolgens 4 x 1 st. mind. Tot TT 198 (198, 206, 206, 214) breien en de overbl. 44 (47, 51, 53, 56) st. rest-breien. De st. links op nld. terugzetten en deze zijde in spiegelbeeld afbreien.

HALSBOORD

Eén schoudernaad sluiten door de st. van het voor- en achterpand op nld. terug te zetten, met de goede kant naar elkaar toe. Met A, Sg. 10, 1 t. breien en afkanten. 107 (107, 107, 115, 115) HB-nld. naar de B-st. schuiven. Met de goede kant van het werk naar u toe, hetzelfde aantal st. langs de hals opnemen en op nld. zetten. Met A, Sg. 8, 1 t. breien. Op boordst. overzetten. 000. Tot TT 24 breien. Alle st. naar het HB overzetten. Sg. 8, 1 t. breien. Met B, 2 t. breien en rest-breien. Tweede schoudernaad sluiten. Halsboordnaad sluiten, boord naar buiten slaan en met een stikst. vastzetten door de laatste t. die met B gebreid is.

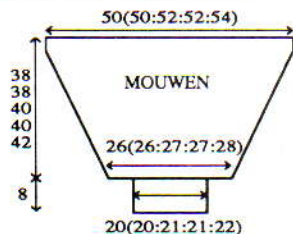

MOUWEN

150 (150, 156, 156, 162) HB-nld. naar de B-st. schuiven. Met de verkeerde kant van het werk naar u toe, hetzelfde aantal st. langs het armsgat tussen de merkdraadjes opnemen en op nld. zetten. SAL. Op de 1e t. van noorse patr. 1 instellen (ONDER-STEBOVEN) en met A, Sg. 8, 1 t. breien om de nld. te selekteren. 000. Van hieraf noors breien. Tot TT 30 (30, 36, 36, 36) breien. 36 (36, 37, 37, 39) x 1 st. aan weerskanten van de volg. en elke 3e t. mind. Tot TT 138 (138, 146, 146, 154) breien. Met A, 1 t. breien en de overbl. 78 (78, 82, 82, 84) st. rest-breien. **Mouwboorden:** 59 (59, 63, 63, 65) HB-nld. naar de B-st. schuiven. Met de verkeerde kant van het werk naar u toe, de st. van de mouw op nld. terugzetten, gelijk verdeeld over de t. Met A, Sg. 8, 1 t. breien. Op boordst. overzetten. 000. Tot TT 36 breien. Met B, 3 t. breien. Sg. 10/8, 1 t. breien. Alle st. naar het HB overzetten en met de tongennaald afkanten.

AFWERKING

Zij- en mouwnaden sluiten.

MUTS

Met B, over 139 HB-nld. voor boordst. opzetten. 000. Tot TT 60 breien. 000. Sg. 4/4, van hieraf patentst. breien. Tot TT 80 breien. Sg. 1/1, 4 t. boordst. breien. Alle st. naar het HB overzetten. Elke 2e st.

op de nld. ernaast hangen (lege nld. op de A-st. laten staan). Sg. 1, 2 t. breien. Garen door de lusjes van de st. rijgen en werk van de machine halen.

AFWERKING

Naad sluiten. Garen bij de kruin aantrekken en afhechten.

SJAAL

Met B, over 47 HB-nld. voor boordst. opzetten. 000. Sg. 5/5. Van hieraf patentst. breien. Tot TT 699 breien. Sg. 10/8, 1 t. boordst. breien. Alle st. naar het HB overzetten en met de tongennaald afkanten.

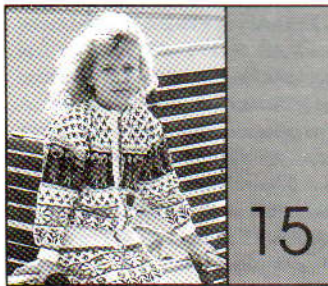

MACHINES: A, C of D met DB. **BENODIGDHEDEN:** 100% acryl, 480 m/100 g. *Vest* - A: 80 (90, 100, 110, 120) g wit; B: 45 (50, 55, 60, 65) g rood; C: 60 (70, 80, 90, 100) g blauw; D: 15 (20, 25, 30, 35) g lichtbruin. 8 knopen. *Rok* - A: 75 (85, 95, 105, 115) g wit; B: 5 (10, 15, 20, 25) g rood; C: 20 (30, 40, 50, 60) g blauw. Elastiek voor de taille. **MATEN:** Voor bovenwijdte 63 (66, 69, 72, 75) cm [lengtemaat ca. 122 (128, 134, 140, 146) cm]. **PROEFLAP:** Noorse patr. 1 en 2 - 40 st. = 13,3 cm en 60 t. = 16,4 cm (Sg. ca. 8). **BOORDSTEEK:** 1 x 1, Sg. 1/1. **OPMERKINGEN:** Zie patroonblad 5(A) voor patr. 1 en 4(I) voor patr. 2. **Noorse patr. 1**

TVO-A	TVO-B	Aantal t.
A	B	2
A	-	2
A	C	12
A	B	8
A	-	2
B	-	2
B	A	18
B	-	2
A	-	2
A	C	12
A	-	2
A	B	2
A	D	2
C	-	2
C	D	10
C	B	14

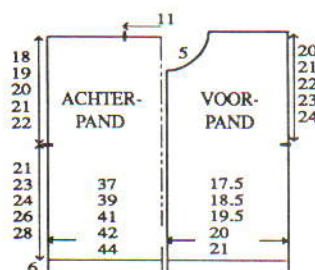

C	D	10
C	-	2
A	D	2
A	C	2
A	B	2
A	-	2

Noorse patr. 2 tot einde: A in TVO-A en C in TVO-B.

VEST - ACHTERPAND

Met B, over 111 (117, 123, 127, 133) HB-nld. voor boordst. opzetten. 000. Tot TT 4 breien. Met A, tot TT 34 breien. Alle st. naar het HB overzetten. 000. Sg. 8, 1 t. breien. **Op de 1e t. van patr. 1 instellen en 1 t. breien om de nld. te selekteren. Van hieraf noors breien**. Tot TT 78 (84, 88, 96, 102) breien*. Aan weerskanten een merkdraadje aanbrengen. Tot TT 142 (154, 162, 172, 182) breien. De middelste 33 st. rest-breien. De overbl. 39 (42, 45, 47, 50) st. aan weerskanten rest-breien (schouders). **RECHTER VOORPAND** Met B, over 53 (57, 59, 61, 63) HB-nld. voor boordst. opzetten. Van * tot * herh. Aan de rechterkant een merkdraadje aanbrengen. Tot TT 131 (143, 151, 161, 171) breien.

Hals

1 x 4 (5, 4, 4, 3) st., 1 x 3 st. en 2 x 2 st. aan het beg. van de volg. en elke 2e t. afkanten, en vervolgens 3 x 1 st. mind. Tot TT 150 (162, 170, 180, 190) breien en de overbl. 39 (42, 45, 47, 50) st. rest-breien.

LINKER VOORPAND

Als RECHTER VOORPAND, in spiegelbeeld.

HALSBOORD

De schouderaden sluiten door de st. van het voor- en achterpand op nld. terug te zetten, met de goede kant naar elkaar toe. Met A, Sg. 10, 1 t. breien en afkanten. Met B, over 65 HB-nld. voor boordst. opzetten. 000. Tot TT 4 breien. Met A, tot TT 12 breien. Alle st. naar het HB overzetten. Sg. 8, 1 t. breien. Met de verkeerde kant van het werk naar u toe, hetzelfde aantal st. langs de hals opnemen en op nld. zetten. Sg. 10, 1 t. breien en afkanten.

KNOOPSGATENBIES

Met B, over 131 (141, 147, 155, 165) HB-nld. voor boordst. opzetten. 000. Tot TT 4 breien. Met A, tot TT 6 breien. 8 knoopsgaten van 2 st. gelijk verdeeld over de t. maken. Tot TT 12 breien. Alle st. naar het HB overzetten. Sg. 8, 1 t. breien. Met de verkeerde kant van het werk naar u toe, hetzelfde aantal st. langs de rechter vooropening opnemen en op nld. zetten. Sg. 10, 1 t. breien en afkanten.

KNOPENBIES

Als KNOOPSGATENBIES, zonder de knoopsgaten.

MOUWEN

Met RG, over 64 (66, 70, 72, 76) HB-nld. opzetten en een paar t. breien. SAL. Van ** tot ** herh. Tot TT 4 breien. 25 (27, 28, 30, 31) x 1 st. aan weerskanten van de volg. en elke 4e t. meer. Tot TT 112 (118, 124, 130, 136) breien. Met A, 1 t. tr. st. breien en de overbl. 114 (120, 126, 132, 138) st. rest-breien. Met de goede kant van het werk naar u toe, de st. op nld. terugzetten. Met de verkeerde kant van het werk naar u toe, hetzelfde aantal st. langs het armsgat tussen de merkdraadjes opnemen en op nld. zetten. Met A, Sg. 10, 1 t. breien en met een stikst. afkanten. **Mouwboorden:** 45 (45, 49, 49, 49) HB-nld. naar de B-st. schuiven. Met de verkeerde kant van het werk naar u toe, de st. van de mouw op nld. terugzetten, gelijk verdeeld over de t. Met A, Sg. 8, 1 t. breien. Op boordst. overzetten. 000. Tot TT 36 breien. Met B, 3 t. breien. Sg. 10/8, 1 t. breien. Alle st. naar het HB overzetten en met de tongennaald afkanten.

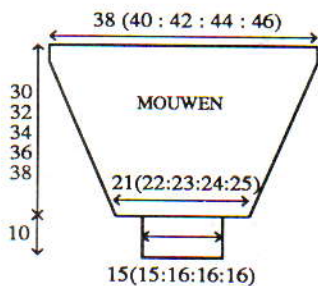

AFWERKING

Zij- en mouwnaden sluiten. Knopen aanzetten.

ROK (2 delen)

Met B, over 109 (115, 119, 125, 129) HB-nld. voor boordst. opzetten. 000. Tot TT 5 breien. Alle st. naar het HB overzetten. Sg. 8, 1 t. breien. 000. Met A, 3 t. breien. Van ** tot ** herh. Tot TT 28 breien. Met A, 3 t. breien. Op de 1e t. van patr. 2 instellen en 1 t. breien om de nld. te selekteren. Van hieraf patr. 2 breien. Tot TT 114 (124, 128, 132, 138) breien (indien nodig kan hier de lengte bijgepast worden). Met A, 1 t. breien. **Tailleboord:** 000. Sg. 5, 12 t. breien. Sg. 10, 1 t. breien. Sg. 5, 12 t. breien. Sg. 10, 1 t. breien en met een stikst. afkanten.

AFWERKING

Naden sluiten. Tailleboord naar binnen slaan en vastzetten (elastiek meenaaien).

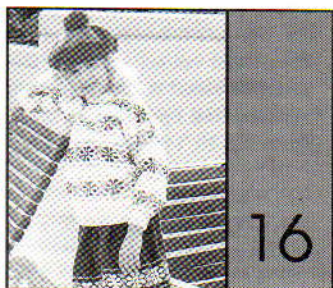

MACHINES: A, C of D met DB.

BENODIGDHEDEN: 100% acryl, 480 m/100 g. **Trui** - A: 170 (180, 190, 200, 210) g wit; B: 35 (40, 45, 50, 55) g rood; C: 20 (25, 30, 35, 40) g blauw; D: 15 (20, 25, 30, 35) g lichtbruin. **Rok** - C: 110 (120, 130, 140, 150) g; restjes A en D. Elastiek voor de taille. **Baret:** B: 50 g. **MATEN:** Voor bovenwijdte 63 (66, 69, 72, 75) cm [lengtemaat ca. 122 (128, 134, 140, 146) cm]. **PROEFLAP:** Noors - 40 st. = 13,3 cm en 60 t. = 16,4 cm (Sg. ca. 8). **BOORDSTEEK:** 1 x 1, Sg. 1/1. **OPMERKINGEN:** Zie patroonblad 1(C). Zie patr. 15 voor schematekening van mouw.

Noors - TRUI

TVO-A	TVO-B	Aantal t.
A	D	2
A	-	4
A	B	18
A	-	4
A	D	2
A	-	12
A	D	2
A	-	4
A	C	18
A	-	4
A	D	2
A	-	12

Noors - ROK

TVO-A	TVO-B	Aantal t.
C	D	2
C	-	4
C	A	18
C	-	4
C	D	2
C	-	tot einde

TRUI - ACHTERPAND

Met A, over 111 (117, 123, 127, 133) HB-nld. voor boordst. opzetten. 000. Tot TT 30 breien. Alle st. naar het HB overzetten. 000. Sg. 8, 3 t. breien. Op de 1e t. van noorse patr. voor trui instellen en 1 t. breien om de nld. te selekteren. Van hieraf noors breien. Tot TT 78 (84, 88, 96, 102) breien. Aan weerskanten een merkdraadje aanbrengen. Tot TT 142 (154, 162, 172, 182) breien. De middelste 33 st. rest-breien. De overbl. 39 (42, 45, 47, 50) st. aan weerskanten rest-breien (schouders).

VOORPAND

Als ACHTERPAND, tot TT 132 (144, 152, 162, 172).

Hals

Een aantekening van de patroonpositie maken. De middelste 13 st. rest-breien. De st. links rest-breien. SAR. 1 t. breien. 1 x 3 st. en 2 x 2 st. aan het beg. van de volg. en elke 2e t. afkanten, en vervolgens 3 x 1 st. mind. Tot TT 150 (162, 170, 180, 190) st. breien en de overbl. 39 (42, 45, 47, 50) rest-breien. De st. links op nld. terugzetten en deze zijde in spiegelbeeld afbreien.

HALSBOORD

Eén schoudernaad sluiten door de st.

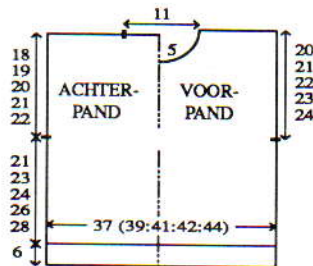

van het voor- en achterpand op nld. terug te zetten, met de goede kant naar elkaar toe. Met A, Sg. 10, 1 t. breien en afkanten. 87 HB-nld. naar de B-st. schuiven. Met de goede kant van het werk naar u toe, hetzelfde aantal st. langs de hals opnemen en op nld. zetten. Met A, Sg. 8, 1 t. breien. Op boordst. overzetten. 000. Tot TT 22 breien. Alle st. naar het HB overzetten. Sg. 8, 2 t. breien en rest-breien. Tweede schoudernaad sluiten. Halsboordnaad sluiten en met een stikst. vastzetten door de laatste t. die met A gebreed is.

MOUWEN

114 (120, 126, 132, 138) HB-nld. naar de B-st. schuiven. Met de verkeerde kant van het werk naar u toe, hetzelfde aantal st. langs het armsgat tussen de merkdraadjes opnemen en op nld. zetten. 000. Sg. 8, 1 t. breien. Op de 1e t. van noorse patr. voor trui instellen en 1 t. breien om de nld. te selekteren. Van hieraf noors breien. Tot TT 12 (12, 12, 12, 16) breien. 25 (27, 28, 30, 31) x 1 st. aan weerskanten van de volg. en elke 4e t. mind. Tot TT 110 (118, 124, 132, 138) breien en de overbl. 64 (66, 70, 72, 76) st. rest-breien. **Mouwboorden:** 45 (45, 49, 49, 49) HB-nld. naar de B-st. schuiven. Met de verkeerde kant van het werk naar u toe, de st. van de mouw op nld. terugzetten, gelijk verdeeld over de t. Met A, Sg. 8, 1 t. breien. Op boordst. overzetten. 000. Tot TT 35 breien. Sg. 10/8, 1 t. breien. Alle st. naar het HB overzetten en met de tongennaald afkanten.

AFWERKING

Zij- en mouwnaden sluiten.

ROK (2 delen)

Met C, over 169 (169, 169, 193, 193) HB-nld. voor boordst. opzetten. 000. Tot TT 6 breien. Alle st. naar het HB overzetten. 1 st. bijmaken. 000. Sg. 8, 3 t. breien. Op de 1e t. van noorse patr. voor rok instellen en 1 t. breien om de nld. te selekteren. Van hieraf noors breien. Tot TT 114 (124, 128, 132, 140) breien (de lengte kan hier aangepast worden). Rest-breien.

Tailleboord

Eén zijnaad sluiten. 169 (169, 169, 193, 193) HB-nld. naar de B-st. schuiven. Met de goede kant van het werk naar u toe, werk nu de toer af en plaats 2 tailleboordsteken per naald. Met C, Sg. 8, 1 t. breien. Op boordst.

overzetten. 000. Tot TT 26 breien. Alle st. naar het HB overzetten. Sg. 8, 2 t. breien en rest-breien.

AFWERKING

Tweede naad sluiten. Tailleboord naar binnen slaan en met een stikst. vastzetten door de laatste t. die met C gebreed is (elastiek meenaaien).

BARET

Met RG, over 68 HB-nld. opzetten (38 nld. links van '0', 30 rechts), en een paar t. breien. SAR. Met B, Sg. 6, 2 t. breien. *Aan de linkerkant, 35 HB-nld. naar de E-st. schuiven. (Het garen steeds om de binnennld. slaan om gaatjes te voorkomen.) 1 t. breien. Aan de rechterkant, 27 HB-nld. naar de E-st. schuiven en 1 t. breien. Aan de andere kant van de slede, op de volg. en elke t., 13 x 3 binnennld. naar de D-st. schuiven. SAL. Aan de rechterkant, de overbl. 9 nld. die nog op de E-st. staan naar de D-st. schuiven. 1 t. breien. SAR. 4 x 3 nld. aan de linkerkant van de volg. en elke 2e t. naar de D-st. schuiven. [SAR. Aan de linkerkant staan er nog 2 nld. op de E-st.]* Van * tot * nog 15 maal herh. 1 t. over alle nld. breien en rest-breien. Naad met de hand samenbreien. Een pompoen maken en aan de kruin zetten.

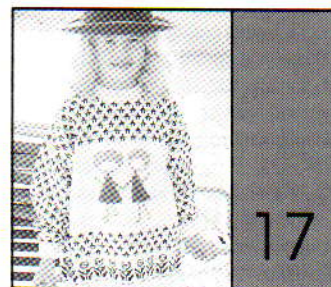

MACHINES: C of D met DB.

BENODIGDHEDEN: 100% acryl, 480 m/100 g. **Trui** - A: 200 (215, 230, 245, 260) g wit; B: 50 g rood en C: 200 (215, 230, 245, 260) g blauw. 8 knopen. **Legging** - B: 185 (205, 225, 245, 265) g rood. Elastiek voor de taille. **MATEN:** Voor bovenwijdte 63 (66, 69, 72, 75) cm [lengtemaat ca. 122 (128, 134, 140, 146) cm]. **PROEFLAP:** Noorse patr. 1 en 2 - 40 st. = 13,3 cm en 60 t. = 16,4 cm (Sg. ca. 8). **BOORDSTEEK:** 1 x 1, Sg. 1/1. **OPMERKINGEN:** Zie patroonblad 5(A) voor patr. 1 en 4(I) voor patr. 2. Zie patr. 15 voor schematekening van mouw. Noorse patr. voor voorpand:

Patr. TVO-ATVO-B Aantal t.

1	A	B	2
"	A	-	2
"	A	C	12
"	A	B	8
"	A	-	4
2	A	C	24
"	A	-	8

1 (op 71e t. instellen) Dubbele breedte, Dubbele lengte, 1 motief
" A D 20

"	A	B	28
"	A	D	20
"	A	-	8
2	A	C	tot
			einde

TRUI - ACHTERPAND

Met A, over 133 (137, 141, 147, 151) HB-nld. voor boordst. opzetten. 000. Tot TT 12 breien. Alle st. naar het HB overzetten. 000. Sg. 8, 3 t. breien. Op de 1e t. van noorse patr. voor voorpand instellen en 1 t. breien om de nld. te selekteren. Van hieraf noors breien. Tot TT 31 breien. Op de 1e t. van noorse patr. 2 instellen en 1 t. breien om de nld. te selekteren. Met A in TVO-A en C in TVO-B tot TT 110 (122, 132, 142, 154) breien. Aan weerskanten een merkdraadje aanbrengen. Tot TT 176 (190, 204, 220, 234) breien. De middelste 37 st. rest-breien. De overbl. 48 (50, 52, 55, 57) st. aan weerskanten rest-breien (schouders).

VOORPAND

Als ACHTERPAND, maar het noorse patr. als bovenstaand breien (zie Opmerkingen). Tot TT 160 (174, 188, 204, 218) breien.

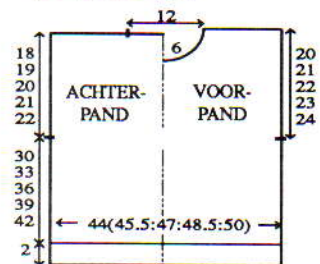

Hals

Een aantekening van de patroonpositie maken. De middelste 17 st. rest-breien. De st. links rest-breien. SAR. 1 t. breien. 1 x 3 st. en 2 x 2 st. aan het beg. van de volg. en elke 2e t. afkanten, en vervolgens 3 x 1 st. mind. Tot TT 182 (196, 210, 226, 240) breien en de overbl. 48 (50, 52, 55, 57) st. rest-breien. De st. links op nld. terugzetten en deze zijde in spiegelbeeld afbreien.

HALSBOORD

Eén schoudernaad sluiten door de st. van het voor- en achterpand op nld. terug te zetten, met de goede kant naar elkaar toe. Met A, Sg. 10, 1 t. breien en afkanten. Met A, over 95 HB-nld. voor boordst. opzetten. 000. Tot TT 12 breien. Alle st. naar het HB overzetten. Sg. 8, 1 t. breien. Met de verkeerde kant van het werk naar u toe, hetzelfde aantal st. langs de hals opnemen en op nld. zetten. Sg. 10, 1 t. breien en afkanten. Tweede schoudernaad sluiten. Halsboordnaad sluiten.

MOUWEN

114 (120, 126, 132, 138) HB-nld. naar de B-st. schuiven. Met de verkeerde kant van het werk naar u toe,

hetzelfde aantal st. langs het armsgat tussen de merkdraadjes opnemen en op nld. zetten. 000. Sg. 8, 1 t. breien. Op de 1e t. van patr. 2 (ONDERSTE-BOVEN) instellen en 1 t. breien om de nld. te selekteren. Van hieraf noors breien. Tot TT 12 (12, 12, 12, 16) breien. 25 (27, 28, 30, 31) x 1 st. aan weerskanten van de volg. en elke 4e t. mind. Tot TT 110 (118, 124, 132, 138) breien en de overbl. 64 (66, 70, 72, 76) st. rest-breien. *Mouwboorden*: 45 (45, 49, 49, 49) HB-nld. naar de B-st. schuiven. Met de verkeerde kant van het werk naar u toe, de st. van de mouw op nld. terugzetten, gelijk verdeeld over de t. Met A, Sg. 8, 1 t. breien. Op boordst. overzetten. 000. Tot TT 35 breien. Sg. 10/8, 1 t. breien. Alle st. naar het HB overzetten en met de tongennaald afkanten.

AFWERKING

Zij- en mouwnaden sluiten.

LEGGING - RECHTERPIJP

Met B, over 149 (155, 161, 167, 173) HB-nld. voor boordst. opzetten. 000. Tot TT 30 breien. Op 2 x 1 boordst. overgaan (zie Afkortingen - indien nodig st. bijmaken). Sg. 3/3, 1 t. breien. SAL. Aan de rechterkant 69 (75, 81, 87, 93) HB-nld. naar de E-st. schuiven. 2 t. breien. (De draad steeds om de binnenste nld. slaan om gaatjes te voorkomen.) Aan de rechterkant van de volg. en elke 2e t. 7 x 10 HB-nld. naar de D-st. terugschuiven. 1 t. over alle t. breien. 000. Tot TT 92 (96, 102, 106, 110) breien. Aan weerskanten een merkdraadje aanbrengen. 15 x 3 st. aan weerskanten van de volg. en elke 8e t. mind. (Op het HB, de st. op naaldnr. 4 en 5 naar naaldnr. 7 en 6 verhangen. De 2 kantst. op de lege nld. hangen. Op het DB, de st. op naaldnr. 1 en 2 naar naaldnr. 4 en 5 verhangen.) Tot TT 271 (291, 311, 335, 353) breien. (De lengte kan hier aangepast worden.) Sg. 10/8, 1 t. breien. Alle st. naar het HB overzetten en elke st. apart met de tongennaald afkanten.

LINKERPIJP

Als RECHTERPIJP, in spiegelbeeld.

AFWERKING

Voor- en achternaad sluiten. Pijpnaden sluiten. Tailleboord naar binnen slaan en vastzetten (elastiek meenaaien).



MACHINES: A, C of D met DB. **BENODIGDHEDEN:** 100% acryl, 480 m/100 g. *Vest* - A: 180 (200, 220, 240, 260) g wit; B en C: 10 (15, 25, 30) g lichtbruin en bruin; D: restje blauw. 8 knopen. *Trui* - A: 165 (185, 205, 225, 245) g; B en C: 10 (15, 20, 25, 30) g; restje D. *Rok* - B: 50 (55, 60, 65, 70) g; C en D: 40 (45, 50, 55, 60) g. Elastiek voor de taille. **MATEN:** Voor bovenwijdte 63 (66, 69, 72, 75) cm [lengtemaat ca. 122 (128, 134, 140, 146) cm]. **PROEFLAP:** Noors/kant - 40 st. = 14 cm en 60 t. = 15,1 cm (Sg. ca. 8). **BOORDSTEEK:** 1 x 1, Sg. 1/1. **OPMERKINGEN:** Zie patroonblad 1(G). Noors/kant: *Met A in TVO-A en B in TVO-B, 8 t. noors breien. Met A, 6 t. tr. st. breien. Met A in TVO-A en C in TVO-B, 8 t. noors breien. **MC-toets vrijmaken en met A, 6 t. tr. st. breien. De kantslede het aantal benodigde malen overhalen en 4 t. tr. st. breien. De kantslede het aantal benodigde malen overhalen en 6 t. tr. st. breien**. De MC-toets indrukken. Met A in TVO-A en D in TVO-B, 4 t. breien. Met A, 6 t. tr. st. breien. Van ** tot ** herh.* Van * tot * steeds herh. Bij het breien van het noorse/kantpatr. moeten de beugels gebruikt worden. Zorg ervoor dat de kantslede en breislede niet tegelijkertijd op het naaldenbed staan. Bij gebruik van de kantslede, de nld. aan de uiteinden naar de B-st. schuiven. De veranderknop steeds op KC laten staan. Bij het breien van tr. st. en kant, de MC-toets vrijmaken. Zie patr. 15 voor schematekening van vest en rok. Zie patr. 16 voor schematekening van trui.

VEST - ACHTERPAND

Met A, over 107 (111, 117, 121, 125) HB-nld. voor boordst. opzetten. 000. Tot TT 30 breien. Alle st. naar het HB overzetten. 000. Sg. 8, 5 t. breien. Op de 1e t. van het noorse/kantpatr. instellen en 1 t. breien om de nld. te selekteren. Van hieraf noors/kant breien. Tot TT 78 (86, 90, 98, 104) breien. Aan weerskanten een merkdraadje aanbrengen. Tot TT 146 (156, 164, 176, 186) breien. De middelste 31 st. rest-breien. De overbl. 38 (40, 43, 45, 47) st. aan weerskanten rest-breien (schouders).

RECHTER VOORPAND

Met A, over 51 (53, 55, 57, 61) HB-nld. voor boordst. opzetten. 000. Doorgaan als bij het Achterpand tot TT 133 (143, 151, 163, 173).

Hals

1 x 4 (4, 3, 3, 5) st., 1 x 3 st. en 2 x 2 st. aan het beg. van de volg. en elke 2e t. afkanten, en vervolgens 2 x 1 st. mind. Tot TT 152 (162, 170, 182, 192) breien en de overbl. 38 (40, 43, 45, 47) st. rest-breien.

LINKER VOORPAND

Als RECHTER VOORPAND, in spiegelbeeld.

HALSBOORD

De schouderaden sluiten door de st. van het voor- en achterpand op nld. terug te zetten, met de goede kant naar elkaar toe. Met A, Sg. 10, 1 t. breien en afkanten. Met A, over 77 HB-nld. voor boordst. opzetten. 000. Tot TT 12 breien. Alle st. naar het HB overzetten. Sg. 8, 1 t. breien. Met de verkeerde kant van het werk naar u toe, hetzelfde aantal st. langs de hals opnemen en op nld. zetten. Sg. 10, 1 t. breien en afkanten.

KNOOPSGATENBIES

Met A, over 131 (141, 147, 155, 163) HB-nld. voor boordst. opzetten. 000. Tot TT 6 breien. 8 knoopsgaten van 2 st. gelijk verdeeld over de t. maken. Tot TT 12 breien. Alle st. naar het HB overzetten. Sg. 8, 1 t. breien. Met de verkeerde kant van het werk naar u toe, hetzelfde aantal st. langs de rechter vooropening opnemen en op nld. zetten. Sg. 10, 1 t. breien en afkanten.

KNOPENBIES

Als KNOOPSGATENBIES, zonder de knoopsgaten.

MOUWEN

Met RG, over 60 (62, 66, 68, 72) HB-nld. opzetten en een paar t. breien. SAR. 000. Met A, 4 t. breien. 24 (26, 27, 29, 30) x 1 st. aan weerskanten van de volg. en elke 4e t. meer. en TEGELIJKERTIJD, als de TT op 6 staat, met het noors/kantpatr. beg. Tot TT 112 (120, 126, 134, 142) breien en de overbl. 108 (114, 120, 126, 132) st. rest-breien. Met de goede kant van het werk naar u toe, de st. op nld. terugzetten. Met de verkeerde kant van het werk naar u toe, hetzelfde aantal st. langs het armsgat tussen de merkdraadjes opnemen en op nld. zetten. Sg. 10, 1 t. breien en met een stikst. afkanten. *Mouwboorden*: 43 (43, 45, 45, 45) HB-nld. naar de B-st. schuiven. Met de verkeerde kant van het werk naar u toe, de st. van de mouw op nld. terugzetten, gelijk verdeeld over de t. Met A, Sg. 8, 1 t. breien. Op boordst. overzetten. 000. Tot TT 35 breien. Sg. 10/8, 1 t. breien. Alle st. naar het HB overzetten en met de tongennaald afkanten.

AFWERKING

Zij- en mouwnaden sluiten. Knopen aanzetten.

TRUI - ACHTERPAND

Als VEST - ACHTERPAND.

VOORPAND

Als ACHTERPAND, tot TT 134 (144, 152, 164, 174).

Hals

Een aantekening van de patroonpositie maken. De middelste 11 st. rest-breien. De st. links rest-breien. SAR.

1 t. breien. 1 x 3 st. en 2 x 2 st. aan het beg. van de volg. en elke 2e t. afkanten, en vervolgens 3 x 1 st. mind. Tot TT 152 (162, 170, 182, 192) breien en de overbl. 38 (40, 43, 45, 47) rest-breien. De st. links op nld. terugzetten en deze zijde in spiegelbeeld afbreien.

HALSBOORD

Eén schoudernaad sluiten door de st. van het voor- en achterpand op nld. terug te zetten, met de goede kant naar elkaar toe. Met A, Sg. 10, 1 t. breien en afkanten. 83 HB-nld. naar de B-st. schuiven. Met de goede kant van het werk naar u toe, hetzelfde aantal st. langs de hals opnemen en op nld. zetten. Met A, Sg. 8, 1 t. breien. Op boordst. overzetten. 000. Tot TT 22 breien. Alle st. naar het HB overzetten. Sg. 8, 2 t. breien en rest-breien. Tweede schoudernaad sluiten. Halsboordnaad sluiten, boord naar buiten slaan en met een stikst. vastzetten door de laatste t. die met A gebreid is.

MOUWEN

Zie VEST.

AFWERKING

Zij- en mouwnaden sluiten.

ROK - VOOR/ACHTERPAND

Met B, over 107 (113, 119, 125, 131) HB-nld. voor boordst. opzetten. 000. Tot TT 26 breien. Op 2 x 1 boordst. overzetten (zie Afkortingen - indien nodig st. bijmaken). 000. Sg. 3/3, van hieraf strepen breien van afwisselend 2 t. B, C en D. Tot TT 153 (169, 173, 179, 189) breien - de lengte kan hier worden aangepast. Sg. 10/8, 1 t. breien. Alle st. naar het HB overzetten en elke st. apart met de tongennaald afkanten.

AFWERKING

Zijnaden sluiten. Tailleboord naar binnen slaan en vastzetten (elastiek meenaaien).



MACHINES: A, C of D met DB. **BENODIGDHEDEN:** 100% wol, 380 m/100 g. **Vest** - A: 300 (320, 340, 360, 380) g geel. 5 knopen. **Trui** - A: 350 (375, 400, 425, 450) g. **Rok** - A: 135 (150, 165, 180, 195) g. Elastiek voor de taille. **MATEN:** Voor bovenwijdte 63 (66, 69, 72, 75) cm [lengtemaat ca. 122 (128, 134, 140, 146) cm]. **PROEFLAP:** Tuckst. - 40 st. = 16,2 cm en 60 t. = 9,1 cm (Sg.

ca. 7). Kantst. - 40 st. = 14,8 cm en 60 t. = 14,2 cm (Sg. ca. 7). **BOORDSTEEK:** 1 x 1, Sg. 1/1. **OPMERKINGEN:** Zie patroonblad 4(E) voor tuckst. en 4(N) voor kantst. De rechte kant van het tucksteekpatr. wordt gebruikt als de goede kant. Zie patr. 15 voor schematekening van rok.

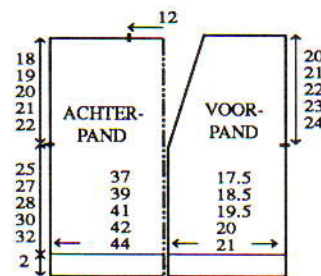

VEST - ACHTERPAND

Met RG, over 101 (105, 111, 113, 119) HB-nld. opzetten en *een paar t. breien. SAR. Met A, Sg. 5, 10 t. breien. Sg. 10, 1 t. breien. Sg. 5, 10 t. breien. Zoom vormen. Sg. 7, 1 t. breien*. 000. Van hieraf kantst. breien. Tot TT 106 (114, 118, 128, 136) breien. Aan weerskanten een merkdraadje aanbrengen. Tot TT 182 (194, 204, 216, 228) breien. 34 (36, 39, 41, 44) st. aan weerskanten rest-breien (schouders). De overbl. 33 st. afkanten.

RECHTER VOORPAND

Met RG, over 43 (45, 47, 49, 51) HB-nld. opzetten. Van * tot * herh. 000. Van hieraf tuckst. breien. Tot TT 166 (178, 184, 198, 212) breien. Aan de rechterkant een merkdraadje aanbrengen.

Hals

12 x 1 st. aan de linkerkant van de volg. en elke 10e t. mind. Tot TT 298 (316, 330, 350, 370) breien en de overbl. 31 (33, 35, 37, 39) st. rest-breien.

LINKER VOORPAND

Als RECHTER VOORPAND, in spiegelbeeld.

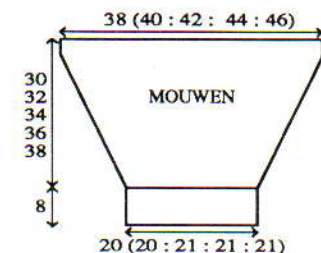

MOUWEN

De schouderaden sluiten door de st. van het voor- en achterpand op nld. terug te zetten, met de goede kant naar elkaar toe (de st. van de achter-schouder gelijk over de t. verdelen - er zijn extra st.). Met A, Sg. 10, 1 t. breien en afkanten. 93 (97, 103, 107, 113) HB-nld. naar de B-st. schuiven. Met de verkeerde kant van het werk naar u toe, hetzelfde aantal st. langs het armsgat tussen de merkdraadjes opnemen en op nld. zetten. SAL. Op

de 1e tuckpatroontoer instellen en met A, Sg. 7, 1 t. breien om de nld. te selekteren. 000. Van hieraf tuckst. breien. Tot TT 24 (24, 16, 16, 8) breien. 22 (24, 26, 28, 31) x 1 st. aan weerskanten van de volg. en elke 8e t. mind. Tot TT 198 (212, 224, 238, 250) breien. **Mouwboorden:** Op boordst. overzetten. 000. Tot TT 39 breien. Sg. 10/8, 1 t. breien. Alle st. naar het HB overzetten en met de tongennaald afkanten.

BIEZEN

Met A, over 7 HB-nld. voor VB opzetten (extra st. links). Sg. 4/4, 1 t. breien. Op de 1e tuckpatroontoer instellen en 1 t. breien om de nld. te selekteren. Van hieraf tuckst. breien. Tot TT 7 breien. 5 maal een knoopsgat van 1 st. in het midden van de volg. en elke 30e (30e, 36e, 36e, 36e) t. maken. Tot TT 529 (559, 579, 609, 639) breien. Sg. 10/8, 1 t. VB breien. Alle st. naar het HB overzetten en elke st. apart met de tongennaald afkanten.

AFWERKING

Delen opspelden en persen. Zij- en mouwnaden sluiten. Biezen langs de vooropening en achterhals zetten. Knopen aanzetten.

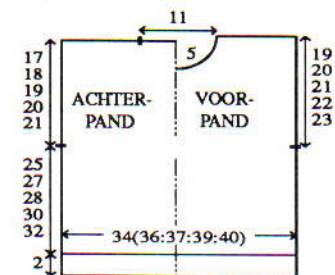

TRUI - ACHTERPAND

Met RG, over 83 (89, 91, 97, 99) HB-nld. opzetten. Van * tot * herh. 000. Van hieraf tuckst. breien. Tot TT 166 (178, 184, 198, 212) breien. Aan weerskanten een merkdraadje aanbrengen. Tot TT 278 (298, 310, 330, 350) breien. De middelste 27 st. rest-breien. De overbl. 28 (31, 32, 35, 36) st. aan weerskanten rest-breien (schouders).

VOORPAND

Als ACHTERPAND, tot TT 258 (278, 290, 310, 330).

Hals

Een aantekening van de patroonpositie maken. De middelste 9 st. rest-breien. De st. links rest-breien. SAR. 1 t. breien. 1 x 3 st. en 1 x 2 st. aan het beg. van de volg. en elke 4e t. afkanten, en vervolgens 4 x 1 st. mind. Tot TT 290 (310, 322, 342, 362) breien en de overbl. 28 (31, 32, 35, 36) rest-breien. De st. links op nld. terugzetten en deze zijde in spiegelbeeld afbreien.

HALSBOORD

Eén schoudernaad sluiten door de st.

van het voor- en achterpand op nld. terug te zetten, met de goede kant naar elkaar toe. Met A, Sg. 10, 1 t. breien en afkanten. Met A, over 101 HB-nld. voor boordst. opzetten. 000. Tot TT 12 breien. Alle st. naar het HB overzetten. Sg. 7, 1 t. breien. Met de goede kant van het werk naar u toe, hetzelfde aantal st. langs de hals opnemen en op nld. zetten. 4 t. breien en rest-breien. Tweede schoudernaad sluiten. Halsboordnaad sluiten en met een stikst. vastzetten door de laatste t. die met A gebreid is.

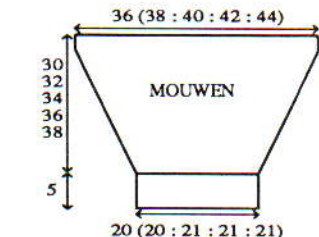

MOUWEN

89 (93, 97, 103, 107) HB-nld. naar de B-st. schuiven. Met de verkeerde kant van het werk naar u toe, hetzelfde aantal st. langs het armsgat tussen de merkdraadjes opnemen en op nld. zetten. SAL. Op de 1e tuckpatroontoer instellen en met A, Sg. 7, 1 t. breien om de nld. te selekteren. 000. Van hieraf tuckst. breien. Tot TT 40 (40, 40, 32, 32) breien. 20 (22, 23, 26, 28) x 1 st. aan weerskanten van de volg. en elke 8e t. mind. Tot TT 198 (212, 224, 238, 250) breien. **Mouwboorden:** Op boordst. overzetten. 000. Tot TT 39 breien. Sg. 10/8, 1 t. breien. Alle st. naar het HB overzetten en met de tongennaald afkanten.

CEINTUUR

Met A, over 15 HB-nld. voor VB opzetten. Sg. 3/3, tot de gewenste lengte breien. Sg. 10/8, 1 t. breien. Alle st. naar het HB overzetten en elke st. apart met de tongennaald afkanten.

AFWERKING

Delen opspelden en persen. Zij- en mouwnaden sluiten.

ROK - VOOR/ACHTERPAND

Met A, over 99 (103, 107, 113, 117) HB-nld. opzetten. Van * tot * herh. 000. Van hieraf kantst. breien. Tot TT 130 (144, 148, 152, 160) breien - de lengte kan hier worden aangepast. **Tailleboord:** Op boordst. overzetten. 000. Tot TT 25 breien. Sg. 10/8, 1 t. breien. Alle st. naar het HB overzetten en met de tongennaald afkanten.

AFWERKING

Delen opspelden en persen. Zijnaden sluiten. Tailleboord naar binnen slaan en vastzetten (elastiek meenaaien).

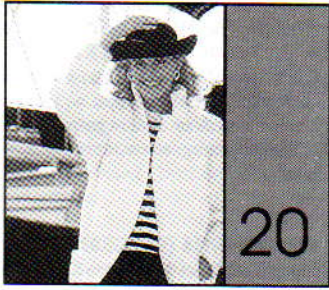

MACHINES: B1, B2 of B3 met DB. **BENODIGDHEDEN:** 85% acryl/15% wol, 175 m/100 g - A: 1425 (1475, 1525, 1575) g wit. **MATEN:** Voor bovenwijdte 86 (91, 96, 101, 106) cm. **PROEFLAP:** VB - 20 st. = 14,2 cm en 30 t. = 12 cm (Sg. ca. 4/4). **BOORDSTEEK:** 2 x 1 (zie Afkortingen), Sg. 3/3. **OPMERKINGEN:** VOORPANDEN - zorg ervoor dat u met een nieuwe kluwen garen begint aan de zijnaad. Bij het mind./meerd. enz. worden alleen de HB-nld. als st. geteld (indien nodig de DB-nld. aanpassen).

ACHTERPAND

Met A, over 82 (86, 88, 92, 96) HB-nld. voor VB opzetten. 000. Tot TT 136 breien. Aan weerskanten een merkdraadje aanbrengen. Tot TT 210 breien. Alle st. naar het HB overzetten. Sg. 5, 1 t. breien. 33 (35, 36, 38, 40) st. aan weerskanten rest-breien (schouders). De overbl. 16 st. afkanten.

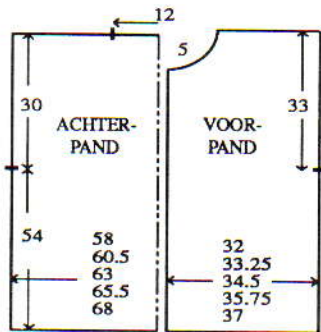

RECHTER VOORPAND

Met A, over 45 (47, 48, 50, 52) HB-nld. voor VB opzetten. 000. Tot TT 136 breien. Aan de rechterkant een merkdraadje aanbrengen. Tot TT 206 breien. SAR.

Hals

Aan de linkerkant, 6 DB-st. naar de HB overzetten en elke st. apart met de tongennaald afkanten. 1 t. breien. 2 x 2 st. aan het beg. van de volg. en elke 2e t. afkanten, en vervolgens 2 x 1 st. mind. Tot TT 218 breien. Alle st. naar het HB overzetten. Sg. 5, 1 t. breien en de overbl. 33 (35, 36, 38, 40) st. rest-breien.

LINKER VOORPAND

Als RECHTER VOORPAND, in spiegelbeeld.

MOUWEN

De schoudermaden sluiten door de st. van het voor- en achterpand op nld. terug te zetten, met de goede kant naar elkaar toe. Met A, Sg. 10, 1 t. breien en afkanten. Met A, over 38 HB-nld. voor boordst. opzetten. 000. Tot TT 30 breien. Op VB overzetten.

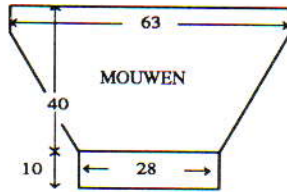

000. 2 t. breien. 25 x 1 st. aan weerskanten van de volg. en elke 4e t. meerd. Tot TT 100 breien. Alle st. naar het HB overzetten. Sg. 5, 1 t. breien en de overbl. 88 st. rest-breien. Met de goede kant van het werk naar u toe, de st. op nld. terugzetten. Met de verkeerde kant van het werk naar u toe, hetzelfde aantal st. langs het armgat tussen de merkdraadjes opnemen en op nld. zetten. Met A, Sg. 10, 1 t. breien en afkanten.

ZAKKEN (x 2)

Met A, over 35 HB-nld. voor boordst. opzetten. 000. Tot TT 10 breien. Op VB overzetten. 000. Tot TT 60 breien. Alle st. naar het HB overzetten. Sg. 5, 1 t. breien en rest-breien.

KRAAG

Met RG, over 53 HB-nld. opzetten en een paar t. breien. SAR. Met A, Sg. 5, 4 t. breien. Op 2 x 1 Platte boordst. overzetten (alle DB-nld. en elke 2e HB-nld. naar de B-st.). 000. Sg. 3/5, tot TT 34 breien. Alle st. naar het HB overzetten. Sg. 5, 1 t. breien. Met de goede kant van het werk naar u toe, hetzelfde aantal st. langs de hals opnemen en op nld. zetten. 4 t. breien en rest-breien. Met een stikst. vastzetten door de laatste t. die met A gebreid is.

AFWERKING

De kraag met een stikst. vastzetten door de laatste t. die met A gebreid is, eerst aan de buiten- en dan aan de binnenkant (begin en eindig 3,5 cm vanaf de vooropeningranden. Zij- en mouwnaden sluiten. Zakken opzetten.



MACHINES: A, C of D met DB. **BENODIGDHEDEN:** 100% acryl, 494 m/100 g. *Kruippak* - A en B: 150 (170, 190, 210, 230) g resp. wit en jadegroen. *Vest* - A en B: 140 (150, 160, 170, 180) g. 10 knopen. Lapje stof en katoenen koordjes. **MATEN:** Voor bovenwijdte 53 (54, 55, 57, 59) cm (lengtemaat ca. 86 (92, 98, 104, 110) cm). **PROEFLAP:** Noors - 40 st. = 11,1 cm en 60 t. = 12,9 cm (Sg. ca. 4). **BOORDSTEEK:** 1 x 1, Sg. 0/0. **OPMERKINGEN:** Zie patroonblad 4(D). **NOORS:** A in TVO-A en B in TVO-B.

KRUIPPAKJE - PIJPEN

*Met RG, over 73 (75, 77, 79, 81)

HB-nld. opzetten (1 nld. rechts van '0' en de rest links van '0') en een paar t. breien. SAL. Op de 1e noorse patroontoer instellen en met A, Sg. 4, 1 t. breien om de nld. te selekteren. 000. Van hieraf noors breien. Tot TT 112 (140, 158, 172, 186)* breien en rest-breien. Van * tot * herh. maar nu opzetten over 1 nld. links van '0' en de rest rechts. 1 st. links mind. Een aantekening van de patroonpositie maken. Aan de linkerkant 72 (74, 76, 78, 80) HB-nld. naar de B-st. schuiven. Met de verkeerde kant van het werk naar u toe, de st. van de eerste pijp op nld. terugzetten, en aan de rechterkant 1 st. mind. Alle nld. naar de B-st. schuiven. SAL. Op de juiste noorse patroontoer zetten. Beide PART-toetsen indrukken, de breislede van links naar rechts overhalen om de nld. te selekteren. [TT 112 (140, 158, 172, 186)] Van hieraf noors breien. Tot TT 224 (266, 294, 316, 340) breien.

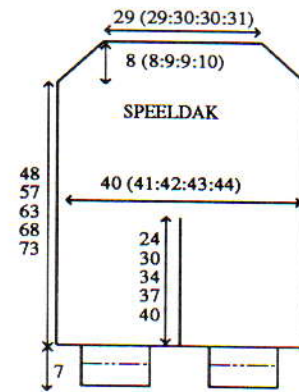

Raglan

3 st. aan het beg. van de volg. 2 t. afkanten. 4 x 1 st. aan weerskanten van de volg. en elke t. mind., en vervolgens 12 (14, 16, 15) x 1 st. op elke 2e t. Tot TT 260 (302, 336, 358, 386) breien en de overbl. 104 (104, 108, 108, 112) st. afkanten.

ENKELBOORDEN

Zijnaaden sluiten. 71 (73, 75, 77, 79) HB-nld. naar de B-st. schuiven. Met de verkeerde kant van het werk naar u toe, de st. van de pijp op nld. terugzetten, gelijk verdeeld over de t. Met A, Sg. 4, 1 t. breien. Op boordst. overzetten. 000. Tot TT 41 breien. Sg. 10/8, 1 t. breien. Alle st. naar het HB overzetten en met de tongennaald afkanten.

AFWERKING

Binnenpijpaad sluiten. Enkelboorden naar binnen slaan en vastzetten.

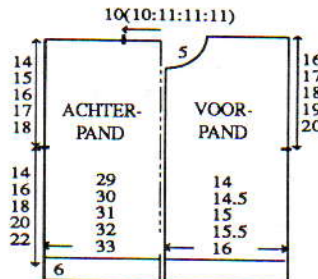

VEST

Met A, over 105 (109, 113, 115, 119) HB-nld. voor boordst. opzetten. **000. Tot TT 35 breien. Alle st. naar

het HB overzetten. Op de 1e noorse patroontoer instellen en met Sg. 4, 1 t. breien om de nld. te selekteren. Van hieraf noors breien. Tot TT 66 (74, 84, 92, 102) breien**. Aan weerskanten een merkdraadje aanbrengen. Tot TT 130 (144, 158, 172, 186) breien. 35 (37, 37, 38, 40) st. aan weerskanten rest-breien (schouders). De overbl. 35 (35, 39, 39, 39) st. rest-breien.

RECHTER VOORPAND

Met A, over 51 (53, 55, 57, 59) HB-nld. voor boordst. opzetten. Van ** tot ** herh. Aan de rechterkant een merkdraadje aanbrengen. Tot TT 117 (131, 145, 159, 173) breien.

Hals

1 x 6 (6, 8, 9, 9) st., 1 x 3 st. en 2 x 2 st. aan het beg. van de volg. en elke 2e t. afkanten, en vervolgens 3 x 1 st. mind. Tot TT 140 (154, 168, 182, 196) breien en de overbl. 35 (37, 37, 38, 40) st. rest-breien.

LINKER VOORPAND

Als RECHTER VOORPAND, in spiegelbeeld.

MOUWEN

De schoudermaden sluiten door de st. van het voor- en achterpand op nld. terug te zetten, met de goede kant naar elkaar toe. Met A, Sg. 10, 1 t. breien en afkanten. 107 (115, 123, 129, 137) HB-nld. naar de B-st. schuiven. Met de verkeerde kant van het werk naar u toe, hetzelfde aantal st. langs het armgat tussen de merkdraadjes opnemen en op nld. zetten. SAL. Op de 1e noorse patroontoer

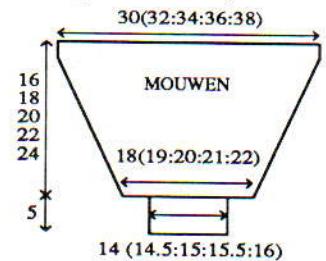

instellen en met A, Sg. 4, 1 t. breien om de nld. te selekteren. 000. Van hieraf noors breien. Tot TT 12 (15, 18, 24, 24) breien. 21 (23, 25, 26, 29) x 1 st. aan weerskanten van de volg. en elke 3e t. mind. Tot TT 74 (84, 94, 102, 112) breien en de overbl. 65 (69, 73, 77, 79) st. rest-breien. *Mouwboorden:* 51 (53, 55, 57, 59) HB-nld. naar de B-st. schuiven. Met de verkeerde kant van het werk naar u toe, de st. van de mouw op nld. terugzetten, gelijk verdeeld over de t. Met A, Sg. 4, 1 t. breien. Op boordst. overzetten. 000. Tot TT 29 breien. Sg. 10/8, 1 t. breien. Alle st. naar het HB overzetten en met de tongennaald afkanten.

CAPUCHON

Met A, over 165 (169, 173, 177, 181) HB-nld. opzetten. Sg. 4, 1 t. breien. Op de 1e patroontoer instellen en 1 t. breien om de nld. te selekteren. 000. Van hieraf noors breien. Tot TT 116 (116, 120, 120, 120) breien en rest-breien. 82 (84, 86, 88, 90) HB-nld. naar de B-st. schuiven. Met de goede kant van het werk naar u toe, de helft

van de st. op nld. terugzetten. Met de verkeerde kant van het werk naar u toe, de overbl. st. op nld. zetten. Met A, Sg. 10, 1 t. breien en afkanten.

AFWERKING

Met de goede kanten naar elkaar toe, de capuchon aan de hals zetten. Zijen mouwnaden sluiten. Tailleboord en mouwboorden naar binnen slaan en vastzetten. **Armsgatbies:** 2 stroken stof van 5 cm breed en lang genoeg om langs het armsgat te passen schuin knippen. Overlangs vouwen en persen. 1 cm naar binnen slaan voor de naad en persen. Bies langs het armsgat zetten, naar binnen slaan en vastzetten. **Pas:** 2 voorpanden en 2 achterpanden uitknippen. Vlieseline aan de buitenste 2 zetten. Linker schoudernaad sluiten en persen. Met de goede kant van het werk op elkaar, langs de hals en zijopening naaien. Afwerken en binnenste buiten vrouwen. Buitenste pas wat rimpelen en deze nu aan de gebreide pasrand zetten. 1 cm naar binnen slaan voor de naad van de binnenste pas en vastzetten. **Capuchon:** Met de verkeerde kant van het werk naar u toe, schuine strook op de goede kant van de capuchonrand zetten. De strook naar binnen slaan, de uiteinden instoppen en vastzetten (katoenen koordje meenaaien). **Tailleboord:** Een strook van 5 cm breed en lang genoeg om langs de taille te passen (plus 2 cm) schuin knippen. 1 cm naar binnen slaan voor de naad en persen. Middenvoor 2 knoopsgaten maken (met 2 cm ertussen). Een cirkel van de strook maken. Aan de taille zetten (katoenen koordje meenaaien). **Knoopsgaten- en knopenbies:** 2 lappen stof van 8 cm breed en lang genoeg om langs de vooropening te passen (plus 2 cm) knippen. Overlangs vouwen en persen. 1 cm naar binnen slaan voor de naad en persen. Met de verkeerde kant van het werk naar u toe, de knoopsgaten/knopenbies langs de vooropening zetten. De uiteinden instoppen en vastspelden. Knoopsgaten/knopenbies met stiksteekjes versieren en knoopsgaten maken. Knoopsgaten/knopenbies aan de binnenkant capuchonbies zetten. Knopen aanzetten.

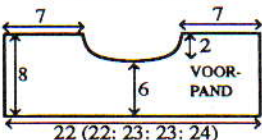
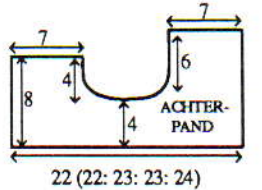

MACHINES: A, C of D met G-slede. **BENODIGDHEDEN:** 100% acryl, 494 m/100 g - A: 150 (165, 180, 195, 210) g wit; B: 90 (100, 110, 120, 130) g marineblauw. Lapje stof. **MATEN:** Voor bovenwijdte 53 (54, 55, 57, 59) cm [lengtemaat ca. 86 (92, 98, 104, 110) cm]. **PROEFLAP:** Ribbelst. - 40 st. = 13,3 cm en 60 t. = 8 cm (Sg. ca. 3). **BOORDSTEEK:** 1 x 1, Sg. 1. **OPMERKINGEN:** Ribbelst. - 1 t. recht, 1 t. averecht. Gestreept ribbelsteekpatr. - 8 t. in afwisselend A en B. Zie patr. 21 voor schematekening van mouw.

TRUI

Met B, over 88 (90, 93, 97, 99) HB-nld. MHO. Met breislede, Sg. 4, 4 t. tr. st. breien. 000. Van hieraf ribbelst. breien. Tot TT 106 (120, 136, 150, 166) breien. Aan weerskanten een merkdraadje aanbrengen. Met A, tot TT 210 (232, 256, 278, 300) breien. 29 (30, 30, 32, 33) st. aan weerskanten rest-breien (schouwers). De overbl. 30 (30, 33, 33, 33) st. met een stikst. afkanten.

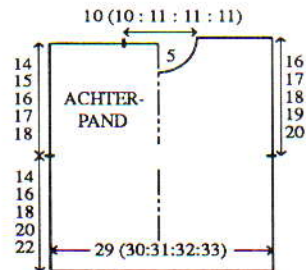

VOORPAND

Als ACHTERPAND, tot TT 188 (210, 234, 256, 288).

Hals

Een aantekening van de patroonpositie maken. De middelste 10 (10, 13, 13, 13) st. met een stikst. afkanten. De st. links rest-breien. SAR. 3 t. breien. 1 x 3 st. en 2 x 2 st. aan het beg. van de volg. en elke 4e t. afkanten, en vervolgens 3 x 1 st. mind. Tot TT 226 (248, 272, 294, 316) breien en de overbl. 29 (30, 30, 32, 33) st. rest-breien. De st. links op nld. terugzetten en deze zijde in spiegelbeeld afbreien.

MOUWEN

De schouderaden sluiten door de st. van het voor- en achterpand op nld. terug te zetten, met de goede kant naar elkaar toe. Met A, Sg. 10, 1 t. breien en afkanten. 90 (96, 102, 108, 114) HB-nld. naar de B-st. schuiven. Met de verkeerde kant van het werk naar u toe, hetzelfde aantal st. langs het armsgat tussen de merkdraadjes opnemen en op nld. zetten. 000. SAR. Van hieraf gestreepte ribbelsteekpatr. breien. Tot TT 8 breien. 6 x 1 st. aan weerskanten van de volg. en elke 9e (11e, 12e, 13e, 14e) t. mind. Tot TT 60 (68, 76, 82, 90) breien. Sg. 4, 3 t. tr. st. breien. Sg. 10, 1 t. breien en met de tongennaald afkanten.

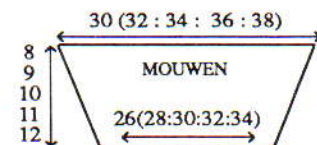

CAPUCHON

Met A, over 138 (142, 144, 148, 150) HB-nld. MHO. 000. Van hieraf gestreepte ribbelsteekpatr. breien. Tot TT 188 (188, 196, 196, 196) breien en rest-breien. 69 (71, 72, 74, 75) HB-nld. naar de B-st. schuiven. Met de goede kant van het werk naar u toe, de helft van de st. op nld. terugzetten. Met de verkeerde kant van het werk naar u toe, de rest van de st. op nld. terugzetten. Sg. 10, 1 t. breien en met de tongennaald afkanten.

AFWERKING

Met de goede kant naar elkaar toe, de capuchon aan de hals zetten (middenvoor zoals getoond laten overlappen). Zijen en mouwnaden sluiten.

KORTE BROEK - ACHTER/VOORPAND

PIJPEN

Met B (A, A, B, A) over 49 (51, 52, 54, 55) HB-nld. MHO. SAL. 000. Van hieraf gestreepte ribbelsteekpatr. breien. Tot TT 16 breien. Rest-breien. Van * tot * herh. (over nld. links van '0' opzetten). 1 st. rechts mind. SAL. Aan de rechterkant 48 (50, 51, 53, 54) HB-nld. naar de B-st. schuiven. Met de verkeerde kant van het werk naar u toe, de st. van de eerste pijp op nld. zetten (aan de linkerkant 1 st. mind). [TT 16] Doorgaan met gestreepte ribbelsteekpatr. en tot TT 72 (80, 80, 88, 96) breien. Met A, van hieraf ribbelst. breien. Tot TT 148 (156, 164, 176, 184) breien. Sg. 4, 3 t. tr. st. breien. Sg. 10, 1 t. breien en met de tongennaald afkanten.

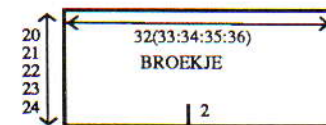

AFWERKING

Zijnaden sluiten. Binnenpijnaad sluiten. **Tailleboord:** Een strook van 8 cm breed en lang genoeg om langs de taille te passen (plus 2 cm) schuin knippen. Overlangs vouwen. 1 cm naar binnen slaan voor de naad en persen. Middenvoor 2 knoopsgaten maken (met 2 cm ertussen). Een cirkel van de strook maken. Aan de taille zetten. Naar binnen slaan en vastzetten (katoenen koordje meenaaien).



MACHINES: A, C of D met G-slede. **BENODIGDHEDEN:** 100% acryl, 494 m/100 g - A en B: 140 (155, 170, 185, 200) g resp wit en rood; C: restje jadegroen. Lapje stof. **MATEN:** Voor bovenwijdte 53 (54, 55, 57, 59) cm [lengtemaat ca. 86 (92, 98, 104, 110) cm]. **PROEFLAP:**

Ribbelst. - 40 st. = 13,3 cm en 60 t. = 8 cm (Sg. ca. 3). **BOORDSTEEK:** 1 x 1, Sg. 1. **OPMERKINGEN:** Ribbelst. - 1 t. recht, 1 t. averecht. Gestreept ribbelsteekpatr. - 24 t. in afwisselend A en B. Zie patr. 22 voor schematekening van voor- en achterpand.

TRUI

Met B, over 88 (90, 93, 97, 99) HB-nld. MHO. Met breislede, Sg. 4, 4 t. tr. st. breien. 000. Van hieraf ribbelst. breien. Tot TT 40 (46, 50, 54, 60) breien. Met A, tot TT 106 (120, 136, 150, 166) breien. Aan weerskanten een merkdraadje aanbrengen. Tot TT 170 (186, 206, 224, 240) breien. Met B, tot TT 210 (232, 256, 278, 300) breien. 29 (30, 30, 32, 33) st. aan weerskanten rest-breien (schouwers). De overbl. 30 (30, 33, 33, 33) st. met een stikst. afkanten.

VOORPAND

Als ACHTERPAND, tot TT 188 (210, 234, 256, 288).

Hals

Een aantekening van de patroonpositie maken. De middelste 10 (10, 13, 13, 13) st. met een stikst. afkanten. De st. links rest-breien. SAR. 3 t. breien. 1 x 3 st. en 2 x 2 st. aan het beg. van de volg. en elke 4e t. afkanten, en vervolgens 3 x 1 st. mind. Tot TT 226 (248, 272, 294, 316) breien en de overbl. 29 (30, 30, 32, 33) st. rest-breien. De st. links op nld. terugzetten en deze zijde in spiegelbeeld afbreien.

MOUWEN

De schouderaden sluiten door de st. van het voor- en achterpand op nld. terug te zetten, met de goede kant naar elkaar toe. Met A, Sg. 10, 1 t. breien en afkanten. 90 (96, 102, 108, 114) HB-nld. naar de B-st. schuiven. Met de verkeerde kant van het werk naar u toe, hetzelfde aantal st. langs het armsgat tussen de merkdraadjes opnemen en op nld. zetten. 000. SAR. Beg. met B, van hieraf strepen breien van 40 (46, 50, 54, 60) t. afwisselend B en A, tot TT 18 (24, 24, 30, 36) breien. 17 (19, 21, 22, 24) x 1 st. aan weerskanten van de volg. en elke 6e t. mind. Tot TT 120 (136, 152, 164, 180) breien en de overbl. 56 (58, 60, 64, 66) st. rest-breien. **Mouwboorden:** 51 (53, 55, 57, 59) HB-nld. naar de B-st. schuiven. Met de verkeerde kant van het werk naar u toe, de st. van de mouw op nld. terugzetten, gelijk verdeeld over de t. Met A, Sg. 4, 1 t. breien. Op boordst. overzetten. 000. Tot TT 29 breien. Sg. 10/8, 1 t. breien. Alle st. naar het HB overzetten en met de tongennaald afkanten.

CAPUCHON

Met A, over 138 (142, 144, 148, 150) HB-nld. MHO. 000. Van hieraf gestreepte ribbelsteekpatr. breien. Tot TT 192 (192, 204, 204, 204) breien en rest-breien. 69 (71, 72, 74, 75) HB-nld. naar de B-st. schuiven. Met de goede kant van het werk naar u toe, de helft van de st. op nld. terugzetten. Met de verkeerde kant van het werk naar u toe, de rest van de st. op nld. terugzetten. Sg. 10, 1 t. breien en met

de tongennaald afkanten.

AFWERKING

Met de goede kant naar elkaar toe, de capuchon aan de hals zetten (middenvoor zoals getoond laten overlappen). Zij- en mouwnaden sluiten. Mouwboorden naar binnen slaan en vastzetten.

KORTE BROEK - LINKERPIJP

Met B, over 98 (102, 104, 108, 110) HB-nld. MHO. 000. Van hieraf ribbelst. breien. Tot TT 74 (78, 82, 88, 92) breien. Met C, 8 t. breien. Met A, tot TT 82 (90, 98, 106, 112) breien. Aan weerskanten een merkdraadje aanbrengen. Tot TT 148 (156, 164, 176, 184) breien. Met B, tot TT 222 (234, 246, 264, 276) breien. Sg. 4, 3 t. tr. st. breien. Sg. 10, 1 t. breien en met de tongennaald afkanten.

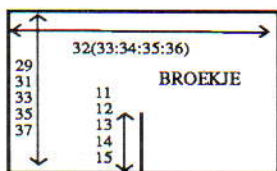

RECHTERPIJP

Met A, over 98 (102, 104, 108, 110) HB-nld. MHO. 000. Van hieraf ribbelst. breien. Tot TT 74 (78, 82, 88, 92) breien. Met B tot TT 82 (90, 98, 106, 112) breien. Aan weerskanten een merkdraadje aanbrengen. Tot TT 148 (156, 164, 176, 184) breien. Met C, 8 t. breien. Met A, tot TT 222 (234, 246, 264, 276) breien. Sg. 4, 3 t. tr. st. breien. Sg. 10, 1 t. breien en met de tongennaald afkanten.

AFWERKING

Achter- en voornaad tot aan de merkdraadjes sluiten. Binnenpijpaad sluiten. **Tailleboord:** Een strook van 8 cm breed en lang genoeg om langs de taille te passen (plus 2 cm) schuin knippen. Overlangs vouwen. 1 cm naar binnen slaan voor de naad en persen. Middenvoor 2 knoopsgaten maken (met 2 cm ertussen). Een cirkel van de strook maken. Aan de taille zetten. Naar binnen slaan en vastzetten (katoenen koordje meenaaien).

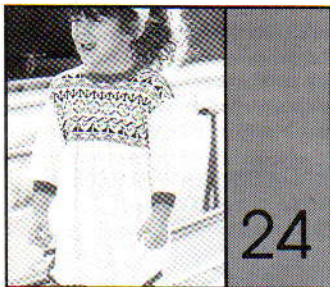

MACHINES: A, C of D met DB en G-slede. **BENODIGDHEDEN:** 100% acryl, 500 m/100 g - A [1]: 150 (160, 170, 180, 190) g wit; B [2]: 20 (25, 30, 35, 40) g rood; C [3] en D [4]: 10 (15, 20, 25, 30) g resp. marineblauw en jadegroen. 3 knopen. **MATEN:** Voor bovenwijdte 53 (54, 55, 57, 59) cm [lengtemaat ca. 86 (92, 98, 104, 110) cm]. **PROEFLAP:** Noors - 40 st. = 11,4 cm en 60 t. = 13,5 cm (Sg. ca. 3). Ribbelsteekpatr. - 40 st. = 12,4 cm en 60 t. = 15,4

cm (Sg. ca. 4). **BOORDSTEEK:** 1 x 1, Sg. 0/0. **OPMERKINGEN:** Zie patroonblad 1(F) voor noors en ribbelsteekpatr. Noors: A in TVO-A. en van kleur verwisselen in TVO-B zoals aangegeven in het Memo Programma (zie Afkortingen). Ribbelst.: 1 t. recht, 1 t. averecht. Zie patr. 21 voor schematekening van mouw.

ROK (x 2)

Met B, over 178 (181, 184, 187, 190) HB-nld. MHO. Sg. 3, 9 t. ribbelst. breien. 000. Met A, Sg. 4, van hieraf ribbelst. breien. Tot TT 116 (124, 132, 140, 148) breien. Met de breislede, 1 t. tr. st. breien en rest-breien.

BOVENLIJFJE - ACHTERPAND

Met RG, over 101 (103, 105, 109, 113) HB-nld. opzetten en een paar t. breien. SAL. Op de 1e noorse patroontoe instellen en met A, Sg. 3, 1 t. breien om de nld. te selekteren. 000. Van hieraf noors breien. Tot TT 62 (68, 72, 76, 80) breien. De middelste 35 (35, 39, 39, 39) st. rest-breien. De overbl. 33 (34, 33, 35, 37) st. aan weerskanten rest-breien (schouders).

BOVENLIJFJE - VOORPAND

Als BOVENLIJFJE - ACHTERPAND, tot TT 50 (56, 60, 64, 68).

Hals

Een aantekening van de patroonpositie maken. De middelste 11 (11, 15, 15, 15) st. rest-breien. De st. links rest-breien. SAR. 1 t. breien. 1 x 4 st. en 2 x 2 st. aan het beg. van de volg. en elke 2e t. afkanten, en vervolgens 4 x 1 st. mind. Tot TT 72 (78, 82, 86, 90) breien en de overbl. 33 (34, 33, 35, 37) st. rest-breien. De st. links op nld. terugzetten en deze zijde in spiegelbeeld afbreien, MAAR tot TT 68 (74, 78, 82, 86) breien en rest-breien.

HALSBOORD

De rechterschoudernaad sluiten door de st. van het voor- en achterpand op nld. terug te zetten, met de goede kant naar elkaar toe. Met A, Sg. 10, 1 t. breien en afkanten. Met B, over 89 (89, 97, 97, 97) HB-nld. afkanten. 000. Sg. 3, 16 t. ribbelst. breien. Met de verkeerde kant van het werk naar u toe, de st. van de linker achterschouder op 33 (34, 33, 35, 37) nld. aan de rechterkant zetten. 7 st. langs de zijrand van de halsboord opnemen en op de overbl. nld. zetten. Met B, Sg. 4, 1 t. breien. Sg. 3, 8 t. ribbelst. breien. Sg. 10, 1 t. breien en met de tongennaald afkanten.

KNOPENBIES

40 (41, 40, 42, 44) HB-nld. naar de B-st. schuiven. Met de verkeerde kant van het werk naar u toe, de st. van de linker achterschouder op 33 (34, 33, 35, 37) nld. aan de rechterkant zetten. 7 st. langs de zijrand van de halsboord opnemen en op de overbl. nld. zetten. Met B, Sg. 4, 1 t. breien. Sg. 3, 8 t. ribbelst. breien. Sg. 10, 1 t. breien en met de tongennaald afkanten.

KNOOPSGATENBIES

40 (41, 40, 42, 44) HB-nld. naar de B-st. schuiven. Met de verkeerde kant van het werk naar u toe, de st. van de linker voorschouder op 33 (34, 33, 35, 37) nld. aan de linkerkant zetten. 7 st. langs de zijrand van de halsboord opnemen en op de overbl.

nld. zetten. Met B, Sg. 4, 1 t. breien. Sg. 3, 4 t. ribbelst. breien. 3 knoopsgaten van 2 st. gelijk verdeeld over de t. maken. 4 t. ribbelst. breien. Sg. 10, 1 t. breien en met de tongennaald afkanten.

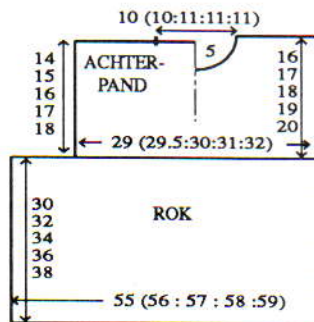

RECHTERMOUW

96 (103, 110, 116, 123) HB-nld. naar de B-st. schuiven. Met de verkeerde kant van het werk naar u toe, hetzelfde aantal st. langs de rechter zijrand van het bovenlijfje opnemen en op nld. zetten. SAL. Sg. 4, met A, 1 t. breien. Instellen op het breien van het ribbelsteekpatr. [patroonvariatiefunctie 1 (omgekeerd) en 5 (op z'n kop) gebruiken. *Ponskaartmachines:* kaart uitnemen en ondersteboven en omgekeerd terugzetten]. 000. Tot TT 6 (6, 9, 9, 12) breien. 19 (21, 23, 24, 26) x 1 st. aan weerskanten van de volg. en elke 3e t. mind. Tot TT 62 (70, 78, 86, 94) breien. 1 t. tr. st. breien en de overbl. 58 (61, 64, 68, 71) st. rest-breien. *Mouwboorden:* 43 (45, 47, 49, 51) HB-nld. naar de B-st. schuiven. Met de verkeerde kant van het werk naar u toe, de st. van de mouw op nld. terugzetten, gelijk verdeeld over de t. Met B, Sg. 4, 1 t. breien. Op boordst. overzetten. 000. Tot TT 29 breien. Sg. 10/8, 1 t. breien. Alle st. naar het HB overzetten en met de tongennaald afkanten.

LINKERMOUW

Als RECHTERMOUW, maar de biezen zoals getoond bij de schouder laten overlappen.

AFWERKING

100 (102, 104, 108, 112) HB-nld. naar de B-st. schuiven. Met de goede kant van het werk naar u toe, de st. van het bovenlijfje (achter/voorpand) op nld. terugzetten. Met de verkeerde kant van het werk naar u toe, de st. van de rok op nld. terugzetten, gelijk verdeeld over de t. Met A, Sg. 10, 1 t. breien en afkanten. Zij- en mouwnaden sluiten. Knopen aanzetten.

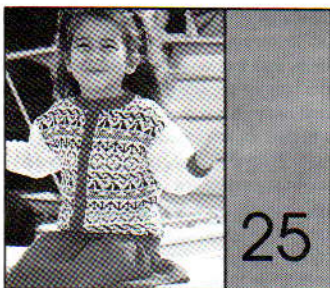

MACHINES: A, C of D met DB en G-slede. **BENODIGDHEDEN:** 100% acryl, 500 m/100 g. *Trui* - A [1] en B [2]: 45 (55, 65, 75, 85) g

resp. wit en rood; C [3] en D [4]: 30 g resp. marineblauw en jadegroen. 6 knopen. *Rok* - B: 140 (150, 160, 170, 180) g. Elastiek voor de taille. **MATEN:** Voor bovenwijdte 53 (54, 55, 57, 59) cm [lengtemaat ca. 86 (92, 98, 104, 110) cm]. **PROEFLAP:** Noors - 40 st. = 11,4 cm en 60 t. = 13,5 cm (Sg. ca. 3). Ribbelsteekpatr. - 40 st. = 12,4 cm en 60 t. = 15,4 cm (Sg. ca. 4). **BOORDSTEEK:** 1 x 1, Sg. 0/0. **OPMERKINGEN:** Zie patroonblad 1(F) voor noors en ribbelsteekpatr. Noors: A in TVO-A. en van kleur verwisselen in TVO-B zoals aangegeven in het Memo Programma (zie Afkortingen). Ribbelst.: 1 t. recht, 1 t. averecht. Zie patr. 21 voor schematekening van mouw.

VEST - ACHTERPAND

Met B, over 101 (103, 105, 109, 113) HB-nld. voor boordst. opzetten. 000. Tot TT 25 breien. Alle st. naar het HB overzetten. Sg. 4, 1 t. breien. 000. Met A, Sg. 3, 1 t. breien. Op de 1e noorse patroontoe instellen en 1 t. breien om de nld. te selekteren. Van hieraf noors breien. Tot TT 62 (72, 80, 90, 98) breien. Aan weerskanten een merkdraadje aanbrengen. Tot TT 124 (140, 152, 166, 178) breien. De middelste 35 (35, 39, 39, 39) st. rest-breien. De overbl. 33 (34, 33, 35, 37) st. aan weerskanten rest-breien (schouders).

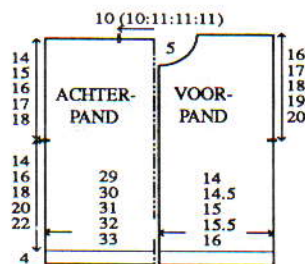

RECHTER VOORPAND

Van * tot * herh. met 49 (51, 53, 55, 57) HB-nld. Aan de rechterkant een merkdraadje aanbrengen. Tot TT 101 (117, 129, 143, 155) breien.

Hals

1 x 6 (7, 10, 10, 10) st., 1 x 3 st. en 2 x 2 st. aan het beg. van de volg. en elke 2e t. afkanten, en vervolgens 3 x 1 st. mind. Tot TT 134 (150, 162, 176, 188) breien en de overbl. 33 (34, 33, 35, 37) st. rest-breien.

LINKER VOORPAND

Als RECHTER VOORPAND, in spiegelbeeld.

MOUWEN

De schouderaden sluiten door de st. van het voor- en achterpand op nld. terug te zetten, met de goede kant naar elkaar toe. Met A, Sg. 10, 1 t. breien en afkanten. 96 (103, 110, 116, 123) HB-nld. naar de B-st. schuiven. Met de verkeerde kant van het werk naar u toe, hetzelfde aantal st. langs het armgat tussen de merkdraadjes opnemen en op nld. zetten. SAL. Sg. 4, met A, 1 t. breien. Instellen op het breien van het ribbelsteekpatr. [patroonvariatiefunctie 1 (omgekeerd) en 5 (op z'n kop) gebruiken. *Ponskaartmachines:* kaart uitnemen en ondersteboven en omgekeerd

terugzetten]. 000. Tot TT 6 (6, 9, 9, 12) breien. 19 (21, 23, 24, 26) x 1 st. aan weerskanten van de volg. en elke 3e t. mind. Tot TT 62 (70, 78, 86, 94) breien. 1 t. tr. st. breien en de overbl. 58 (61, 64, 68, 71) st. rest-breien. **Mouwboorden:** 43 (45, 47, 49, 51) HB-nld. naar de B-st. schuiven. Met de verkeerde kant van het werk naar u toe, de st. van de mouw op nld. terugzetten, gelijk verdeeld over de t. Met B, Sg. 4, 1 t. breien. Op boordst. overzetten. 000. Tot TT 29 breien. Sg. 10/8, 1 t. breien. Alle st. naar het HB overzetten en met de tongennaald afkanten.

HALSBOORD

Met B, over 93 (93, 101, 101, 101) HB-nld. voor boordst. opzetten. 000. Tot TT 12 breien. Alle st. naar het HB overzetten. Sg. 4, 1 t. breien. Met de verkeerde kant van het werk naar u toe, hetzelfde aantal st. langs de hals opnemen en op nld. zetten. Sg. 10, 1 t. breien en afkanten.

KNOOPSGATENBIES

Met B, over 97 (107, 117, 127, 137) HB-nld. voor boordst. opzetten. 000. Tot TT 6 breien. 6 knoopsgaten van 2 st. gelijk verdeeld over de t. maken. Tot TT 12 breien. Alle st. naar het HB overzetten. Sg. 4, 1 t. breien. Met de verkeerde kant van het werk naar u toe, hetzelfde aantal st. langs de rechter vooropening opnemen en op nld. zetten. Sg. 10, 1 t. breien en afkanten.

KNOPENBIES

Als KNOOPSGATENBIES, zonder de knoopsgaten.

AFWERKING

Zij- en mouwnaden sluiten.

ROK (x 2)

Met B, over 178 (181, 184, 187, 190) HB-nld. MHO. 000. Sg. 3, 8 t. ribbelst. breien. 2 t. tr. st. breien. 000. Sg. 4, van hieraf ribbelsteekpatr. breien. Tot TT 106 (114, 122, 130, 138) breien. 1 t. tr. st. breien en rest-breien.

TAILLEBOORD

Eén naad sluiten. 177 (181, 183, 187, 189) HB-nld. naar de B-st. schuiven. Met de verkeerde kant van het werk naar u toe, de st. van de rok op nld. terugzetten, gelijk verdeeld over de t. Met B, Sg. 4, 1 t. breien. Op boordst. overzetten. 000. Tot TT 29 breien. Sg. 10/8, 1 t. breien. Alle st. naar het HB overzetten en met de tongennaald afkanten.

AFWERKING

Tweede naad en tailleboordnaad sluiten. Tailleboord naar binnen slaan en vastzetten (elastiek meenaaien).

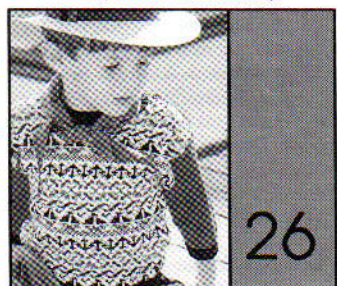

26

MACHINES: A, C of D met G-slede en DB. **BENODIGDHEDEN:** 100% acryl, 500 m/100 g - A [1] en B [2]: 40 (50, 60, 70, 80) g resp. wit en rood; C [3]: 25 g marineblauw; D [4]: 30 g jadegroen. 3 knopen. **MATEN:** Voor bovenwijdte 53 (54, 55, 57, 59) cm [lengtemaat ca. 86 (92, 98, 104, 110) cm]. **PROEFLAP:** Noors - 40 st. = 11,4 cm en 60 t. = 13,5 cm (Sg. ca. 3). Ribbelsteekpatr. - 40 st. = 12,4 cm en 60 t. = 15,4 cm (Sg. ca. 4). **BOORDSTEEK:** 1 x 1, Sg. 0/0. **OPMERKINGEN:** Zie patroonblad 1(F) voor noors en ribbelsteekpatr. Zie informatie over Memo Programma (noors) in de Afkortingen. Ribbelst.: 1 t. recht, 1 t. averecht. Zie patr. 21 voor schematekening van mouw.

ACHTERPAND

Met C, over 101 (103, 105, 109, 113) HB-nld. voor boordst. opzetten. 000. Tot TT 25 breien. Alle st. naar het HB overzetten. Sg. 4, 1 t. breien. 000. Met A, Sg. 3, 1 t. breien. Op de 1e noorse patroontoer instellen en 1 t. breien om de nld. te selekteren. Van hieraf noors breien. Tot TT 62 (72, 80, 90, 98) breien. Aan weerskanten een merkdraadje aanbrengen. Tot TT 124 (140, 152, 166, 178) breien. De middelste 35 (35, 39, 39, 39) st. rest-breien. De overbl. 33 (34, 33, 35, 37) st. aan weerskanten rest-breien (schouder).

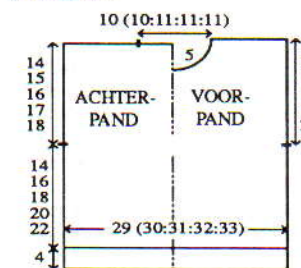

VOORPAND

Als ACHTERPAND, tot TT 102 (118, 130, 144, 156).

Hals

Een aantekening van de patroonpositie maken. De middelste 11 (11, 15, 15, 15) st. rest-breien. De st. links rest-breien. SAR. 1 t. breien. 1 x 4 st. en 2 x 2 st. aan het beg. van de volg. en elke 2e t. afkanten, en vervolgens 4 x 1 st. mind. Tot TT 134 (150, 162, 176, 188) breien en de overbl. 33 (34, 33, 35, 37) st. rest-breien. De st. links op nld. terugzetten en deze zijde in spiegelbeeld afbreien, MAAR tot TT 130 (146, 158, 172, 184) breien en rest-breien.

HALSBOORD

De rechterschoudernaad sluiten door de st. van het voor- en achterpand op nld. terug te zetten, met de goede kant naar elkaar toe. Met A, Sg. 10, 1 t. breien en afkanten. Met C, over 89 (89, 97, 97, 97) HB-nld. voor boordst. opzetten. 000. Tot TT 12 breien. Alle st. naar het HB overzetten. Sg. 4, 1 t. breien. Met de verkeerde kant van het werk naar u toe, hetzelfde aantal st. langs de hals opnemen en op nld. zetten. Met A, Sg. 10, 1 t. breien en afkanten.

KNOPENBIES

40 (41, 40, 42, 44) HB-nld. naar de

B-st. schuiven. Met de verkeerde kant van het werk naar u toe, de st. van de linker achterschouder op 33 (34, 33, 35, 37) nld. rechts terugzetten. 7 st. langs de zijrand van de halsboord opnemen en op de overbl. nld. zetten. Met C, Sg. 4, 1 t. breien. Op boordst. overzetten. 000. Tot TT 5 breien. Sg. 10/8, 1 t. breien. Alle st. naar het HB overzetten en met de tongennaald afkanten.

KNOOPSGATENBIES

40 (41, 40, 42, 44) HB-nld. naar de B-st. schuiven. Met de verkeerde kant van het werk naar u toe, de st. van de linker voorschouder op 33 (34, 33, 35, 37) nld. links terugzetten. 7 st. langs de zijrand van de halsboord opnemen en op de overbl. nld. zetten. Met C, Sg. 4, 1 t. breien. Op boordst. overzetten. 000. Tot TT 6 breien. 3 knoopsgaten van 2 st. gelijk verdeeld over de t. maken. Tot TT 11 breien. Sg. 10/8, 1 t. breien. Alle st. naar het HB overzetten en met de tongennaald afkanten.

RECHTERMouw

96 (103, 110, 116, 123) HB-nld. naar de B-st. schuiven. Met de verkeerde kant van het werk naar u toe, hetzelfde aantal st. langs het rechterarmsgat tussen de merkdraadjes opnemen en op nld. zetten. SAL. Sg. 4, met B, 1 t. breien. Instellen op het ondersteboven breien van het ribbelsteekpatr. 000. Tot TT 6 (6, 9, 9, 12) breien. 19 (21, 23, 24, 26) x 1 st. aan weerskanten van de volg. en elke 3e t. mind. Tot TT 62 (70, 78, 86, 94) breien. 1 t. tr. st. breien en de overbl. 58 (61, 64, 68, 71) st. rest-breien. **Mouwboorden:** 43 (45, 47, 49, 51) HB-nld. naar de B-st. schuiven. Met de verkeerde kant van het werk naar u toe, de st. van de mouw op nld. terugzetten, gelijk verdeeld over de t. Met C, Sg. 4, 1 t. breien. Op boordst. overzetten. 000. Tot TT 29 breien. Sg. 10/8, 1 t. breien. Alle st. naar het HB overzetten en met de tongennaald afkanten.

LINKERMouw

Als RECHTERMouw, maar de biezen bij de schouder laten overlappen.

AFWERKING

Zij- en mouwnaden sluiten. Knopen aanzetten.



27

ACHINES: D met DB, DB-kleuren-wisselaar en PPD. **BENODIGDHEDEN:** 100% wol, 800 m/100 g - A: 320 g naturel; B: 300 g lichtblauw; C: restje marineblauw. **MATEN:** Eén maat (tot bovenwijdte 106 cm). **PROEFLAP:** Jacquard - 40 st. = 12,5 cm en 60 t. = 8,8 cm (Sg. ca. 2/2). **BOORDSTEEK:** 2 x 1 (zie Afkortingen), Sg. 0/0. **OPMERKINGEN:**

GEN: Zie patroonblad 7(A) en 8(A) voor patr. 1, 10A voor patr. 2, 10(B) en 6(A) voor patr. 3 en 4(F) voor patr. 4. Gebruik patroonvariëatiefunctie 7 (KRC). Als de PPD niet gebruikt wordt, kan elk stekenpatr. apart worden ingegeven. PPD (achter- en voorpand): De 4 stekenpatr. intoetsen. Een raster van 200 st. x 269 t. maken. **HELP:** 9 kiezen (Variaties voor opgeslagen patroon). De functie Dubbele Breedte op AAN zetten. **HELP:** 7 kiezen (Opgeslagen patroon laden). 1 kiezen (Uit ingebouwd patroon). Geef uw patroonnummer voor stekenpatr. 4 in. Kies 1 (Alle). De cursor naar toer 6 verplaatsen. **STEP:** 1 kiezen (JA). 2 kiezen (Verplaats cursor). Steek 43 en toer 16 intoetsen. **HELP:** 7 kiezen (Opgeslagen patroon laden). 1 kiezen (Uit ingebouwd patroon). Uw patroonnummer voor stekenpatr. 2 ingeven. 1 kiezen (Alle). **STEP:** 1 kiezen (JA). **HELP:** 8 kiezen (Variaties voor opgeslagen patroon). De functie Dubbele breedte op UIT zetten. **HELP:** 2 kiezen (Verplaats cursor). Steek 24 en toer 79 intoetsen. **HELP:** 8 kiezen (Variaties voor opgeslagen patroon). De functie Spiegelbeeld op AAN zetten. **HELP:** 7 kiezen (Opgeslagen patroon laden). 1 kiezen (Uit ingebouwd patroon). Uw patroonnummer voor stekenpatr. 1 ingeven. 1 kiezen (Alle). **STEP:** 1 kiezen (JA). **HELP:** 1 kiezen (Einde aanmaken). Bij het mind./meerder. worden alleen de HB-nld. als st. geteld (de DB-st. indien nodig aanpassen). **Mouwen:** 1 patroonherh. van patr. 4 breien, patr. 3 tot TT 294 breien, patr. 4 tot einde breien.

ACHTERPAND

Met B, over 200 HB-nld. voor boordst. opzetten. *000. Tot TT 40 breien. Alle HB- en DB-nld. naar de B-st. schuiven. Sg. 2/2, 1 t. breien. Met A, 2 t. breien. Op de 1e jacquard patroontoer voor het achter/voorpand instellen en 1 t. breien om de nld. te selekteren. 000. Van hieraf jacquard breien. Tot TT 340 breien*.

Armsgat

3 st. aan het beg. van de volg. 2 t. afkanten. 2 t. breien. 13 x 1 st. aan weerskanten van de volg. en elke 4e t. mind. Tot TT 524 breien. Alle st. naar het HB overzetten. Sg. 4, 1 t. breien. 58 st. aan weerskanten rest-breien (schouder). De overbl. 52 st. afkanten. Met C het maaswerk uitvoeren.

RECHTER VOORPAND

Met B, over 100 HB-nld. (rechts van '0') voor boordst. opzetten. Van * tot * herh.

Armsgat en hals

Aan de rechterkant het armsgat als bij het achterpand vormen en TEGELIJKERTIJD, 26 x 1 st. aan de linker kant van de volg. en elke 6e t. mind. Tot TT 538 breien. Alle st. naar het HB overzetten. Sg. 4, 1 t. breien en de overbl. 58 st. rest-breien. Met C het maaswerk uitvoeren.

LINKER VOORPAND

Als RECHTER VOORPAND, in spiegelbeeld en links van '0' opzetten.

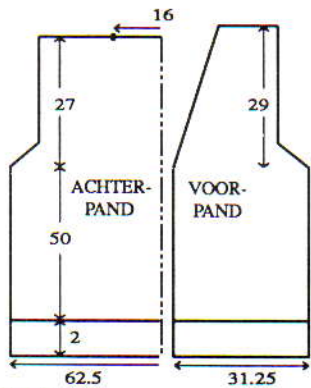

MOUWEN

Met B, over 89 HB-nld. voor boordst. opzetten. 000. Tot TT 40 breien. Alle DB- en HB-nld. naar de B-st. schuiven. Sg. 2/2, 1 t. breien. Met A, 2 t. breien. Op de 1e toer van patr. 4 instellen en 1 t. breien om de nld. te selekteren. 000. Van hieraf jacquard breien. Tot TT 5 breien. 45 x 1 st. aan weerskanten van de volg. en elke 5e t. meer. Tot TT 258 breien.

Mouwkop

3 st. aan het beg. van de volg. 2 t. afkanten. 2 t. breien. 12 x 1 st. aan weerskanten van de volg. en elke 4e t. mind. Tot TT 310 breien. Alle st. naar het HB overzetten. Sg. 10, 1 t. breien en de overbl. 149 st. afkanten.

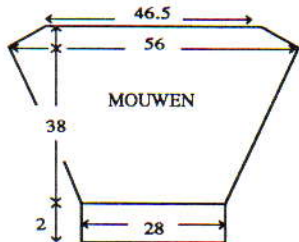

BIES

Met B, over 12 HB-nld. voor VB opzetten. 000. Sg. 0/0, tot de gewenste lengte breien. Alle st. naar het HB overzetten en afkanten.

AFWERKING

Alle delen opspelden en persen. De schouderleden sluiten door de st. van het voor- en achterpand op nld. terug te zetten, met de goede kant naar elkaar toe. Met A, Sg. 10, 1 t. breien en afkanten. Mouwen inzetten. Zij- en mouwnaden sluiten. Taille- en mouwboorden naar binnen slaan en met een stikst. vastzetten. Bies aan de vooropening en achterhals zetten.

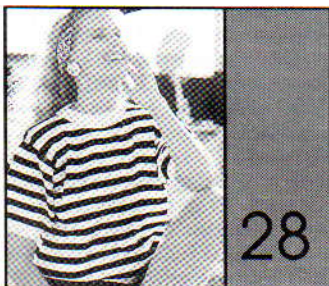

MACHINES: A, C of D met DB. **BENODIGDHEDEN:** 100% acryl, 480 m/100 g - A: 170 (190, 210, 230, 250) g wit; B: 130 (150, 170, 190, 210) g marineblauw. **MATEN:** Voor bovenwijdte 86 (91, 96, 101, 106) cm. **PROEFLAP:** 40 st. = 12,8 cm

en 60 t. = 14,2 cm (Sg. ca. 6). **BOORDSTEEK:** 1 x 1, Sg. 1/1. **OPMERKINGEN:** Strepen: 8 t. met afwisselend B en A. Armsgat-/mouwkop: Aan weerskanten van het werk, de st. op de 4e en 5e nld. naar de 6e en 7e nld. verhangen. De 3 kantsteken naar het midden toe verhangen om de lege nld. op te vullen.

ACHTERPAND

Met A, over 151 (159, 167, 173, 181) HB-nld. voor boordst. opzetten. 000. Tot TT 35 breien. Alle st. naar het HB overzetten. Sg. 6, 1 t. breien. 000. Van hieraf strepen breien. Tot TT 136 breien.

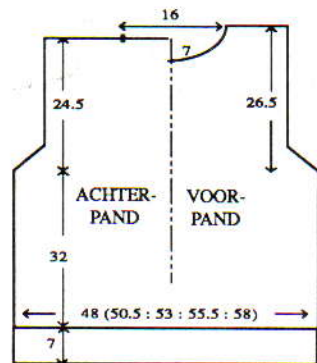

Armsgat

3 st. aan het beg. van de volg. 2 t. afkanten. 2 t. breien. 8 x 2 st. aan weerskanten van de volg. en elke 4e t. mind. (zie OPMERKINGEN). Tot TT 240 breien. De middelste 51 st. rest-breien. De overbl. 31 (35, 39, 42, 46) st. aan weerskanten mind (schouder).

VOORPAND

Als ACHTERPAND, tot TT 218.

Hals

De middelste 17 st. rest-breien. De st. links rest-breien. SAR. 1 t. breien. 1 x 4 st., 1 x 3 st. en 2 x 2 st. aan het beg. van de volg. en elke 2e t. afkanten, en vervolgens 6 x 1 st. mind. Tot TT 248 breien en de overbl. 31 (35, 39, 42, 46) st. rest-breien. De st. links op nld. terugzetten en deze zijde in spiegelbeeld afbreien.

HALSBOORD

Eén schoudernaad sluiten door de st. van het voor- en achterpand op nld. terug te zetten, met de goede kant naar elkaar toe. Met A, Sg. 10, 1 t. breien en afkanten. Met A, over 131 HB-nld. voor boordst. opzetten. 000. Tot TT 10 breien. Alle st. naar het HB overzetten. Sg. 6, 1 t. breien. Met de goede kant van het werk naar u toe, hetzelfde aantal st. langs de hals opnemen en op nld. zetten. Sg. 6, 3 t. breien en rest-breien. Tweede schoudernaad sluiten en met een stikst. vastzetten door de laatste t. die met A gebreid is.

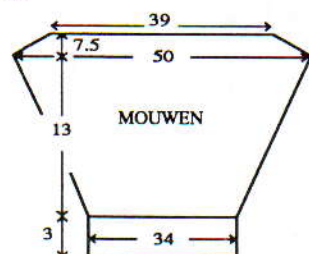

MOUWEN

Met A, over 109 HB-nld. voor boordst. opzetten. 000. Tot TT 13 breien. Alle st. naar het HB overzetten. Sg. 6, 1 t. breien. 000. Van hieraf strepen breien. Tot TT 2 breien. 24 x 1 st. aan weerskanten van de volg. en elke 2e t. meer. Tot TT 56 breien.

Mouwkop

3 st. aan het beg. van de volg. 2 t. afkanten. 2 t. breien. 7 x 2 st. aan weerskanten van de volg. en elke 4e t. mind. (zie OPMERKINGEN). Tot TT 87 breien. Sg. 10, 1 t. breien en de overbl. 123 st. soepel afkanten.

AFWERKING

Mouwen inzetten. Zij- en mouwnaden sluiten.

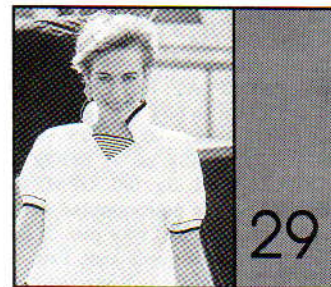

MACHINES: A, C of D met G-slede en DB. **BENODIGDHEDEN:** 100% acryl, 480 m/100 g - A: 280 (300, 320, 340, 360) g wit; B: 25 g marineblauw. **MATEN:** Voor bovenwijdte 86 (91, 96, 101, 106) cm. **PROEFLAP:** Ribbelsteekpatr. - 40 st. = 14,3 cm en 60 t. = 13,2 cm (Sg. ca. 7). **BOORDSTEEK:** 1 x 1, Sg. 1/1 (of Sg. 2 als de G-slede wordt gebruikt). **OPMERKINGEN:** Zie patroonblad 4(J). Armsgat/mouwkop: Aan weerskanten van het werk, de st. op de 4e en 5e nld. naar de 6e en 7e nld. verhangen. De 3 kantsteken naar het midden toe verhangen om de lege nld. op te vullen. Zie patr. 28 voor Schematekening.

ACHTERPAND

Met B, over 135 (141, 149, 155, 163) HB-nld. voor boordst. opzetten. 000. 2 t. breien. Met A, tot TT 36 breien. Alle st. naar het HB overzetten. 000. Van hieraf ribbelsteekpatr. breien. Tot TT 146 breien.

Armsgat

2 st. aan het beg. van de volg. 2 t. afkanten. 2 t. breien. 8 x 2 st. aan weerskanten van de volg. en elke 4e t. mind. (zie OPMERKINGEN). Tot TT 260 breien. De overbl. 27 (30, 34, 37, 41) st. aan weerskanten mind. (schouder). De overbl. 45 st. afkanten.

VOORPAND

Als ACHTERPAND, tot TT 214.

Hals

1 st. in het midden mind. De st. links rest-breien. SAR. 2 t. breien. 22 x 1 st. aan de halszijde van de volg. en elke 2e t. mind en TEGELIJKERTIJD, als de TT op 246 staat, aan de halszijde een merkdraadje aanbrengen. Tot TT 268 breien en de overbl. 27 (30, 34, 37, 41) st. rest-breien. De st. links op nld. terugzetten en deze zijde in spiegelbeeld afbreien.

MOUWEN

Met B, over 95 HB-nld. voor boordst. opzetten. 000. 2 t. breien. Met A, 10 t. breien. Met B, 1 t. breien. Alle st. naar het HB overzetten. Sg. 7, 1 t. breien. 000. Met A, van hieraf ribbelsteekpatr. breien. Tot TT 2 breien. 23 x 1 st. aan weerskanten van de volg. en elke 2e t. meer. Tot TT 60 breien.

Mouwkop

2 st. aan het beg. van de volg. 2 t. afkanten. 2 t. breien. 7 x 2 st. aan weerskanten van de volg. en elke 4e t. mind. (zie OPMERKINGEN). Tot TT 91 breien. Sg. 10, 1 t. breien en soepel afkanten.

V-INZETSTUKJE

Met B, over 33 HB-nld. voor VB opzetten. 000. Sg. 3/3, van hieraf strepen breien van afwisselend 2 t. A en 2 t. B. 2 t. breien. 15 x 1 st. aan weerskanten van de volg. en elke 2e t. mind. 2 t. breien en de overbl. 3 st. afkanten.

KRAAG

Met B, over 83 HB-nld. voor VB opzetten. 000. Sg. 4/4, op elke 6e t. de steegrootte met ° verminderen. 4 t. breien. Op A overgaan. Tot TT 33 breien. Sg. 10/8, 1 t. breien. Alle st. naar het HB overzetten en elke st. apart met de tongennaald afkanten.

AFWERKING

V-inzetstukje aan de voorhals zetten tot aan de merkdraadjes. De schouderleden sluiten door de st. van het voor- en achterpand op nld. terug te zetten, met de goede kant naar elkaar toe. Met A, Sg. 10, 1 t. breien en afkanten. Mouwen inzetten. Zij- en mouwnaden sluiten. Kraag aanzetten.

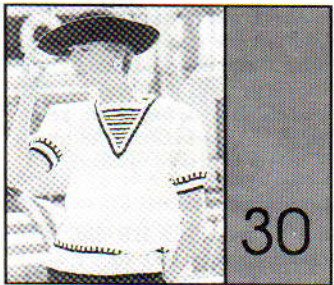

MACHINES: A, C of D met DB. **BENODIGDHEDEN:** 100% acryl, 480 m/100 g - A: 300 (320, 340, 360, 380) g wit; B: 30 g marineblauw. **MATEN:** Voor bovenwijdte 86 (91, 96, 101, 106) cm. **PROEFLAP:** 40 st. = 12,8 cm en 60 t. = 14,2 cm (Sg. ca. 6). **BOORDSTEEK:** 1 x 1, Sg. 1/1. **OPMERKINGEN:** Zie patroonblad 4(G). Armsgat/mouwkop: Aan weerskanten van het werk, de st. op de 4e en 5e nld. naar de 6e en 7e nld. verhangen. De 3 kantsteken naar het midden toe verhangen om de lege nld. op te vullen. Zie patr. 28 voor Schematekening.

ACHTERPAND

Met B, over 151 (159, 167, 173, 181) HB-nld. voor boordst. opzetten. 000. 4 t. breien. Met A, tot TT 35 breien. Alle st. naar het HB overzetten. Sg. 6, 1 t. breien. 000. *Met B, 3 t. breien. Op de 1e noorse patroontoer instellen en 1 t. breien om de nld. te selekteren. Met A in TVO-A, en B in

TVO-B, 6 t. breien. Met A*, tot TT 136 breien.

Armsgat

3 st. aan het beg. van de volg. 2 t. afkanten. 2 t. breien. 8 x 2 st. aan weerskanten van de volg. en elke 4e t. mind. (zie OPMERKINGEN). Tot TT 240 breien. De middelste 51 st. rest-breien. De overbl. 31 (35, 39, 42, 46) st. aan weerskanten mind. (schouders).

VOORPAND

Als ACHTERPAND, tot TT 136.

Armsgat en hals

1 st. in het midden mind. De st. links rest-breien. SAR. De armsgaten als bij het achterpand vormen en TEGELIJKERTIJD, 4 t. breien. 25 x 1 st. aan de halszijde van de volg. en elke 4e t. mind. Tot TT 248 breien en de overbl. 31 (35, 39, 42, 46) st. rest-breien. De st. links op nld. terugzetten en deze zijde in spiegelbeeld afbreien.

HALSBOORD

De schouderaden sluiten door de st. van het voor- en achterpand op nld. terug te zetten, met de goede kant naar elkaar toe. Met A, Sg. 10, 1 t. breien en afkanten. Met A, over 180 HB-nld. voor VB opzetten. 000. Sg. 2/2, 4 t. breien. Met B, Sg. 3/3, 4 t. breien. Alle st. naar het HB overzetten. Sg. 6, 1 t. breien. Middenvoor beg. en met de verkeerde kant van het werk naar u toe, van links naar rechts, 69 st. langs de rechter voorhals opnemen en op nld. zetten. De st. van de achterhals op de volg. 42 HB-nld. zetten, gelijk verdeeld over de t. De nld. naar de E-st. schuiven. Garen in de naaldkoppen leggen en de nld. met de hand naar de B-st. schuiven (de st. worden gebreid). Deze st. met de tongennaald afkanten. 69 st. langs de linker voorhals opnemen en op de overbl. nld. zetten. Sg. 10, 1 t. breien en afkanten. De 'V' van de halsboord vastzetten.

MOUWEN

Met B, over 109 HB-nld. voor boordst. opzetten. 000. Tot TT 4 breien. Met A, tot TT 13 breien. Alle st. naar het HB overzetten. Sg. 6, 1 t. breien. 000. Van * tot * herh. en TEGELIJKERTIJD, tot TT 2 breien. 24 x 1 st. aan weerskanten van de volg. en elke 2e t. meer. Tot TT 56 breien.

Mouwkop

3 st. aan het beg. van de volg. 2 t. afkanten. 2 t. breien. 7 x 2 st. aan weerskanten van de volg. en elke 4e t. mind. (Zie OPMERKINGEN). Tot TT 87 breien. Sg. 10, 1 t. breien en de overbl. 123 st. soepel afkanten.

V-INZETSTUKJE

Met A, over 43 HB-nld. voor boordst. opzetten. 000. Tot TT 7 breien. Alle st. naar het HB overzetten. Sg. 6, 1 t. breien. 000. Van hieraf strepen breien van 4 t. B en 4 t. A. Tot TT 4 breien. 20 x 1 st. aan weerskanten van de volg. en elke 4e t. mind. Tot TT 84 breien en de overbl. 3 st. afkanten.

AFWERKING

Mouwen inzetten. Zij- en mouwnaden sluiten. Inzetstukje aan de binnenhals zetten.



MACHINES: A, C of D met DB en G-slede. **BENODIGDHEDEN:** 100% acryl, 500 m/100 g - A: 180 (195, 210, 225, 240) g wit; B: restje marineblauw. **MATEN:** Voor bovenwijdte 53 (54, 55, 57, 59) cm [lengtemaat ca. 86 (92, 98, 104, 110) cm]. **PROEFLAP:** Patr 1 (tuck) - 40 st. = 13,3 cm en 60 t. = 8 cm (Sg. ca. 4). Patr. 2 (tuck) - 40 st. = 15 cm en 60 t. = 7,2 cm (Sg. ca. 4). **BOORDSTEEK:** 1 x 1, Sg. 0/0. **OPMERKINGEN:** Zie patroonblad 4(H) voor patr. 1 en 5(E) voor patr. 2. De rechte kant is de goede kant. Patr. 1: Alleen A gebruiken. V-inzetstukje: De averechte kant is de goede kant. Patr. 2: 2 t. afwisselend A en B. Ribbelst. 1 t. recht, 1 t. averecht. Zie patr. 32 voor schematekening van mouw.

ACHTERPAND

Met A, over 127 (129, 133, 135, 139) HB-nld. voor boordst. opzetten. 000. Sg. 1/1, tot TT 7 breien. Alle st. naar het HB overzetten. Op de 1e toer van patr. 1 instellen en met Sg. 4, 1 t. breien om de nld. te selecteren. 000. Met B, van hieraf tucksteek breien. 6 t. breien. Met A, tot TT 10 breien. 20 (20, 21, 21, 21) x 1 st. aan weerskanten van de volg. en elke 11e (12e, 12e, 13e, 13e) t. mind. Tot TT 234 (250, 264, 280, 294) breien.

Armsgat

2 st. aan het beg. van de volg. 2 t. afkanten. 2 t. breien. 8 x 1 st. aan weerskanten van de volg. en elke 4e t. mind. Tot TT 316 (340, 362, 386, 406) breien. De middelste 31 (31, 33, 33) st. met een stikst. afkanten. De overbl. 18 (19, 19, 20, 22) st. aan weerskanten rest-breien (schouders).

VOORPAND

Als ACHTERPAND, tot TT 234

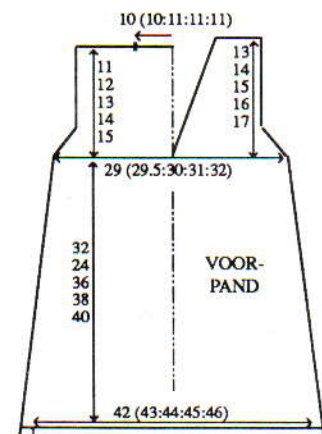

(250, 264, 280, 294).

Armsgat en hals

Een aantekening van de patroonpositie maken. 1 st. in het midden mind. De st. links rest-breien. SAR. De armsgaten als bij het achterpand vormen en TEGELIJKERTIJD, 6 t. breien. 15 (15, 16, 16, 16) x 1 st. aan de halszijde van de volg. en elke 6e t. mind. Tot TT 332 (356, 378, 402, 424) breien en de overbl. 18 (19, 19, 20, 22) st. rest-breien. De st. links op nld. terugzetten en deze zijde in spiegelbeeld afbreien.

MOUWEN

Met A, over 61 (67, 73, 79, 85) HB-nld. voor boordst. opzetten. 000. Tot TT 11 breien. Alle st. naar het HB overzetten. Op de 1e toer van patr. 1 instellen en met Sg. 4, 1 t. breien om de nld. te selecteren. 000. Met B, van hieraf tuckst. breien. Tot TT 2 breien. 6 x 1 st. aan weerskanten van de volg. en elke 5e t. meer. en TEGELIJKERTIJD, als de TT op 6 staat, met A alleen doorgaan. Tot TT 30 (38, 38, 46, 46) breien.

Mouwkop

2 st. aan het beg. van de volg. 2 t. afkanten. 2 t. breien. 7 x 1 st. aan weerskanten van de volg. en elke 4e t. mind. Tot TT 61 (69, 69, 77, 77) breien. Sg. 10, 1 t. tr. st. breien en de overbl. 55 (61, 67, 73, 79) soepel afkanten.

KRAAG

Met RG, over 67 (69, 73, 75, 79) HB-nld. opzetten en een paar t. breien. SAR. 000. Met A, Sg. 3, van hieraf ribbelst. breien. Tot TT 60 (64, 68, 72, 76) breien. De middelste 31 (31, 33, 33) st. afkanten. De st. links rest-breien. 6 t. breien. 16 (17, 18, 19, 21) x 1 st. aan de linkerkant van de volg. en elke 6e t. mind. Tot TT 158 (170, 180, 192, 204) breien en de overbl. 2 st. afkanten. De st. links op nld. terugzetten en deze zijde in spiegelbeeld afbreien.

RAND VOOR ACHTERKRAAG

Met A, over 79 (81, 85, 87, 91) HB-nld. MHO. 000. Sg. 3, van hieraf ribbelst. breien. 2 t. breien. 6 x 1 st. aan weerskanten van de volg. en elke 2e t. mind. en TEGELIJKERTIJD, als de TT op 7 staat, op B overgaan. Tot TT 12 breien. Met de verkeerde kant van het werk naar u toe, de st. van de achterkraag op nld. terugzetten. Sg. 10, 1 t. breien en afkanten.

RAND VOOR RECHTERKRAAG

Met A, over 69 (73, 78, 82, 87) HB-nld. MHO. 000. Sg. 3, van hieraf ribbelst. breien. 2 t. breien. 6 x 1 st. aan weerskanten van de volg. en elke 2e t. mind. en TEGELIJKERTIJD, als de TT op 7 staat, op B overgaan. Tot TT 12 breien. Met de verkeerde kant van het werk naar u toe, de st. van de rechterkraag op nld. terugzetten. Sg. 10, 1 t. breien en afkanten.

RAND VOOR LINKERKRAAG

Als Rand voor rechterkraag, in spiegelbeeld.

V-INZETSTUKJE

Met B, over 21 (23, 23, 25, 25) HB-nld. voor boordst. opzetten. 000. 3 t. breien. Alle st. naar het HB overzetten. Op de 1e toer van patr. 2 instellen en met Sg. 4, 1 t. breien om de nld. te selecteren. 000. Met A, van hieraf tuckst. breien. Tot TT 6 breien. 9 (10, 10, 11, 11) x 1 st. aan weerskanten van de volg. en elke 6e t. mind. Tot TT 62 (66, 70, 74, 80) breien en de overbl. 3 st. afkanten.

AFWERKING

De schouderaden sluiten door de st. van het voor- en achterpand op nld. terug te zetten, met de goede kant naar elkaar toe. Met A, Sg. 10, 1 t. breien en afkanten. Mouwen inzetten. Zij- en mouwnaden sluiten. De 'V' van de randen vastzetten. Met de goede kant van de kraag op de verkeerde kant van de jurk, de kraag langs de hals zetten. V-inzetstukje aan het voorpand zetten.

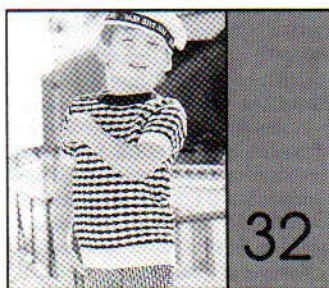

MACHINES: A, C of D met DB. **BENODIGDHEDEN:** 100% acryl, 500 m/100 g. **Trui:** A: 65 (70, 75, 80, 85) g wit; B: 55 (60, 65, 70, 75) g marineblauw. 3 knopen. **Korte broek:** A: 80 (85, 90, 95, 100) g; B: 70 (75, 80, 85, 90) g. Elastiek. **MATEN:** Voor bovenwijdte 53 (54, 55, 57, 59) cm [lengtemaat ca. 86 (92, 98, 104, 110) cm]. **PROEFLAP:** Patr. 1 (tuck) - 40 st. = 13,3 cm en 60 t. = 8 cm (Sg. ca. 4). Patr. 2 (tuck) - 40 st. = 15 cm en 60 t. = 7,2 cm (Sg. ca. 4). **BOORDSTEEK:** 1 x 1, Sg. 0/0. **OPMERKINGEN:** Zie patroonblad 4(H) voor patr. 1 en 5(E) voor patr. 2. **Trui:** De rechte kant is de goede kant. Patr. 1. - 6 t. afwisselend B en A. **Korte broek:** De averechte kant is de goede kant. Patr. 2 t. - afwisselend A en B.

ACHTERPAND

Met A, over 87 (91, 93, 97, 99) HB-nld. voor boordst. opzetten. 000. Tot TT 25 breien. Alle st. naar het HB overzetten. Op de 1e toer van patr. 1 instellen en met Sg. 4, 1 t. breien om de nld. te selecteren. 000. Van hieraf tuckst. breien. Tot TT 120 (136, 150, 166, 180) breien.

Armsgat

2 st. aan het beg. van de volg. 2 t. afkanten. 2 t. breien. 8 x 1 st. aan weerskanten van de volg. en elke 4e t. mind. Tot TT 202 (226, 248, 270, 292) breien. De middelste 31 (31, 33, 33) st. rest-breien. De overbl. 18 (20, 20, 22, 23) st. aan weerskanten rest-breien (schouders).

VOORPAND

Als ACHTERPAND, tot TT 180 (204, 226, 248, 270).

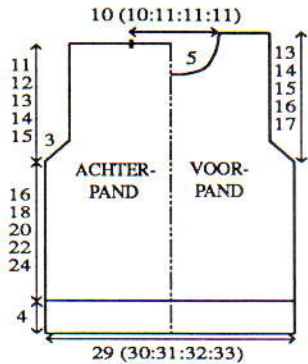

Hals

Een aantekening van de patroonpositie maken. De middelste 9 (9, 11, 11, 11) st. rest-breien. De st. links rest-breien. SAR. 1 t. breien. 1 x 3 st. en 1 x 2 st. aan het beg. van de volg. en elke 2e t. afkanten, en vervolgens 6 x 1 st. mind. Tot TT 218 (242, 264, 286, 308) breien en de overbl. 18 (20, 20, 22, 23) st. rest-breien. De st. links op nld. terugzetten en deze zijde in spiegelbeeld afbreien, MAAR tot TT 210 (234, 256, 278, 300) breien en rest-breien.

HALSBOORD

De rechterschoudernaad sluiten door de st. van het voor- en achterpand op nld. terug te zetten, met de goede kant naar elkaar toe. Met A, Sg. 10, 1 t. breien en afkanten. Met B, over 89 (89, 97, 97, 97) HB-nld. voor boordst. opzetten. 000. Tot TT 12 breien. Alle st. naar het HB overzetten. Sg. 4, 1 t. breien. Met de verkeerde kant van het werk naar u toe, hetzelfde aantal st. langs de hals opnemen en op nld. zetten. Sg. 10, 1 t. breien en afkanten.

KNOPENBIES

29 (31, 31, 33, 33) HB-nld. naar de B-st. schuiven. Met de verkeerde kant van het werk naar u toe, de st. van de linker achterschouder opnemen en op 22 (24, 24, 26, 26) nld. rechts zetten (indien nodig st. bijmaken). 7 st. langs de zijrand van de halsboord opnemen en op de overbl. nld. zetten. Met B, Sg. 4, 1 t. breien. Op boordst. overzetten. 000. Tot TT 5 breien. Sg. 10/8, 1 t. breien. Alle st. naar het HB overzetten en met de tongennaald afkanten.

KNOOPSGATENBIES

29 (31, 31, 33, 33) HB-nld. naar de B-st. schuiven. Met de verkeerde kant van het werk naar u toe, de st. van de linker voorschouder opnemen en op 22 (24, 24, 26, 26) nld. links zetten (indien nodig st. bijmaken). 7 st. langs de zijrand van de halsboord opnemen en op de overbl. nld. zetten. Met B, Sg. 4, 1 t. breien. Op boordst. overzetten. 000. Tot TT 6 breien. 3 knoopsgaten van 2 st. gelijk verdeeld over de t. maken. Tot TT 11 breien. Sg. 10/8, 1 t. breien. Alle st. naar het HB overzetten en met de tongennaald afkanten.

MOUWEN

Met A, over 61 (67, 73, 79, 85) HB-nld. voor boordst. opzetten. 000. Tot TT 11 breien. Alle st. naar het HB overzetten. Op de 1e toer van patr. 1 instellen en met Sg. 4, 1 t. breien om

de nld. te selekteren. 000. Van hieraf tuckst. breien. Tot TT 2 breien. 6 x 1 st. aan weerskanten van de volg. en elke 5e t. meer. Tot TT 30 (38, 38, 46, 46) breien.

Mouwkop

2 st. aan het beg. van de volg. 2 t. afkanten. 2 t. breien. 7 x 1 st. aan weerskanten van de volg. en elke 4e t. mind. Tot TT 61 (69, 69, 77, 77) breien. Sg. 10, 1 t. tr. st. breien en de overbl. 55 (61, 67, 73, 79) st. soepel afkanten.

AFWERKING

Mouwen inzetten (biezen bij de linkerschouder laten overlappen). Zij- en mouwnaden sluiten. Knopen aanzetten.

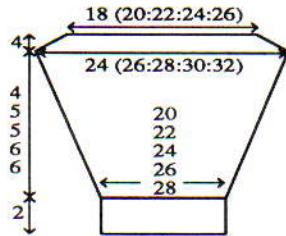

KORTE BROEK - LINKERPIJP

Met A, over 79 (83, 85, 87, 91) HB-nld. voor boordst. opzetten. 000. Sg. 1/1, 5 t. breien. Alle st. naar het HB overzetten. Op de 1e toer van patr. 2 instellen en met Sg. 4, 1 t. breien om de nld. te selekteren. 000. Van hieraf tuckst. breien. Tot TT 100 (108, 116, 124, 132) breien.

Kruisje

Aan weerskanten een merkdraadje aanbrengen. 6 x 1 st. aan weerskanten van de volg. en elke 4e t. mind. Tot TT 200 (208, 216, 224, 232) breien.

Achtertalle

Alle nld. links van '0' naar de E-st. schuiven. De draad steeds om de binnenste nld. slaan om gaatjes te voorkomen, 2 t. breien. Aan de linkerkant van de volg. en elke 2e t., 10 x 3 nld. naar de E-st. schuiven. Tot TT 222 (230, 238, 246, 254) breien. Met A, Sg. 4, 1 t. tr. st. over alle nld. breien. Tailleboord: Op boordst. overzetten. 000. Tot TT 29 breien. Sg. 10/8, 1 t. breien. Alle st. naar het HB overzetten en met de tongennaald afkanten.

RECHTERPIJP

Als LINKERPIJP, in spiegelbeeld.

AFWERKING

Voor- en achternaad sluiten. Binnenpijpnaden sluiten. Tailleboord naar binnen slaan en vastzetten (elastiek meenaaien).

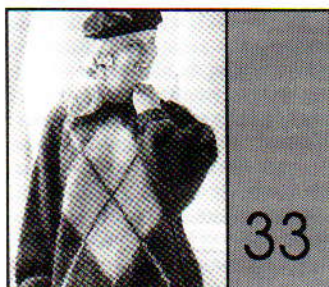

MACHINES: B1, B2 of B3 met intarsia-faciliteit of intarsia-slede en DB. **BENODIGDHEDEN:** 78% mohair/13% wol/9% nylon, 200 m/100 g. [H] - A: 355 (370, 385, 400, 415, 430, 445) g donkerblauw; B: 40 g blauw. [D] - A: 330 (345, 360, 375, 390, 405, 420) g; B: 30 g. **MATEN:** Voor bovenwijdte 86 (91, 96, 101, 106, 111, 116) cm. **PROEFLAP:** Tr. st./intarsia - 20 st. = 12,5 cm en 30 t. = 14,2 cm (Sg. ca. 6). (Als u van de intarsia-slede gebruik gaat maken, maak de proeflap dan met de intarsia-slede - de steekgrootte voor de breisledes kan afwijken van die van de intarsia-slede.) **BOORDSTEEK:** 1 x 1, Sg. 0/0. **OPMERKINGEN:** Ruit (intarsia) - Eerste 2 t.: met een KK 1 st. in het midden breien. *Volg. 2 t.: de ruit met 1 st. aan weerskanten groter maken*. Van * tot * herh. totdat de ruit [H] 57 st., [D] 53 st. breed is. **Volg. 2 t.: de ruit met 1 st. aan weerskanten kleiner maken**. Van ** tot ** herh. tot er nog 1 st. over is en dan met alleen A verder gaan. Het achterpand en de mouwen worden met A gebreid.

ACHTERPAND

Met RG, over 85 (89, 93, 97, 101, 105, 109) HB-nld. opzetten en een paar t. breien. SAR. 000. Met A, Sg. 6, tot [H] TT 76 [D] TT 70 breien. Aan weerskanten een merkdraadje aanbrengen. Tot [H] TT 136 [D] TT 124 breien. De middelste [H] 33 st. [D] 29 st. rest-breien. De overbl. [H] 26 (28, 30, 32, 34, 36, 38) st. [D] 28 (30, 32, 34, 36, 38, 40) st. rest-breien (schouders). **Tailleboorden:** 75 (79, 83, 87, 91, 95, 99) HB-nld. naar de B-st. schuiven. Met de verkeerde kant van het werk naar u toe, de st. van het achterpand op nld. terugzetten, gelijk verdeeld over de t. Met A, Sg. 6, 1 t. breien. Op boordst. overzetten. 000. Tot TT 23 breien. Sg. 10/8, 1 t. breien. Alle st. naar het HB overzetten en met de tongennaald afkanten.

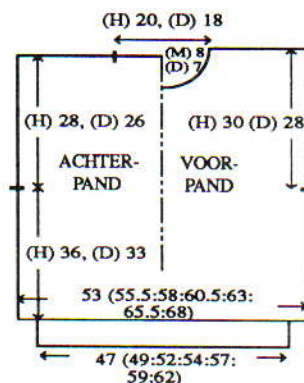

VOORPAND

Als ACHTERPAND, tot [H] TT 122 [D] TT 114.

Hals

De middelste [H] 11 st. [D] 9 st. rest-breien. De st. links rest-breien. SAR. 1 t. breien. [H] 1 x 3 st. en 2 x 2 st. aan het beg. van de volg. en elke 2e t. afkanten en vervolgens 4 x 1 st. mind. [D] 1 x 3 st. en 2 x 2 st. aan het beg. van de volg. en elke 2e t. afkanten, en vervolgens 3 x 1 st. mind. Tot [H] TT 140 [D] 128 breien en de overbl. [H] 26 (28, 30, 32, 34, 36, 38)

st. [D] 28 (30, 32, 34, 36, 38, 40) st. rest-breien. De st. links op nld. terugzetten en deze zijde in spiegelbeeld afbreien. Maaswerk zoals getoond uitvoeren.

HALSBOORD

Een schoudernaad sluiten door de st. van het voor- en achterpand op nld. terug te zetten, met de goede kant naar elkaar toe. Met A, Sg. 10, 1 t. breien en afkanten. [H] 85 HB-nld. [D] 73 HB-nld. naar de B-st. schuiven. Met de goede kant van het werk naar u toe, hetzelfde aantal st. langs de hals opnemen en op nld. zetten. Met A, Sg. 6, 1 t. breien. Op boordst. overzetten. 000. Tot TT 20 breien. Alle st. naar het HB overzetten. Sg. 6, 2 t. breien en rest-breien. Tweede schoudernaad sluiten. Halsboordnaad sluiten, boord naar buiten slaan en met een stikst. vastzetten door de laatste t. die met A gebreid is.

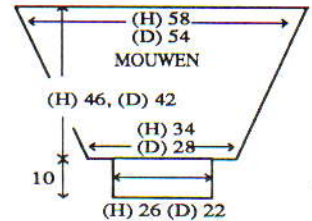

MOUWEN

[H] 93 HB-nld. [D] 87 HB-nld. naar de B-st. schuiven. Met de verkeerde kant van het werk naar u toe, hetzelfde aantal st. langs het armsgat tussen de merkdraadjes opnemen en op nld. zetten. 000. Sg. 6, met A, tot [H] TT 24 [D] TT 4 breien. [H] 19 [D] 21 x 1 st. aan weerskanten van de volg. en elke 4e t. mind. Tot [H] TT 98 [D] TT 88 breien en de overbl. [H] 55 st. [D] 45 st. rest-breien. **Mouwboorden:** [H] 43 HB-nld. [D] 35 HB-nld. naar de B-st. schuiven. Met de verkeerde kant van het werk naar u toe, de st. van de mouw op nld. terugzetten, gelijk verdeeld over de t. Met A, Sg. 6, 1 t. breien. Op boordst. overzetten. 000. Tot TT 29 breien. Sg. 10/8, 1 t. breien. Alle st. naar het HB overzetten en met de tongennaald afkanten.

AFWERKING

Zij- en mouwnaden sluiten.

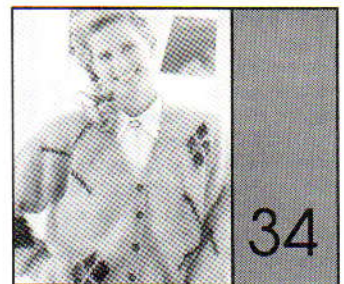

MACHINES: B1, B2 of B3 met intarsia-faciliteit of intarsia-slede en DB. **BENODIGDHEDEN:** 78% mohair/13% wol/9% nylon, 200 m/100 g. [H] - A: 500 (520, 540, 560, 580, 600, 620) g lila; B en C: ca. 40 g. resp. marineblauw en blauw [D] - A: 470 (490, 510, 530, 550, 570, 590) g; B en C: ca. 40 g. 6 knopen. **MATEN:** Voor bovenwijdte 86 (91, 96, 101, 106, 111, 116) cm. **PROEFLAP:** Tr. st./intarsia - 20 st. = 12,5 cm en 30 t.

= 14,2 cm (Sg. ca. 6). (Als u van de intarsia-slede gebruik gaat maken, maak de proeflap dan met de intarsia-slede - de steekgrootte voor de breislede kan afwijken van die van de intarsia-slede.) **BOORDSTEEK:** 1 x 1, Sg. 0/0. **OPMERKINGEN:** Zie patr. 33 voor het breien van de ruiten - deze kunnen willekeurig worden geplaatst en kunnen kleiner of groter worden gemaakt. Zie patr. 33 voor schematekening van mouw.

ACHTERPAND

Met RG, over 89 (93, 97, 101, 105, 109, 113) HB-nld. opzetten en een paar t. breien. SAR. 000. Met A, Sg. 6, tot [H] TT 76 [D] TT 70 breien. Aan weerskanten een merkdraadje aanbrengen. Tot [H] TT 136 [D] TT 124 breien. De middelste [H] 29 st. [D] 25 st. afkanten. De overb. [H] 30 (32, 34, 36, 38, 40, 42) st. [D] 32 (34, 36, 38, 40, 42, 44) st. rest-breien (schouders). **Tailleboord:** 79 (83, 87, 91, 95, 99, 103) HB-nld. naar de B-st. schuiven. Met de verkeerde kant van het werk naar u toe, de st. van het achterpand op nld. terugzetten, gelijk verdeeld over de t. Met A, Sg. 6, 1 t. breien. Op boordst. overzetten. 000. Tot TT 23 breien. Sg. 10/8, 1 t. breien. Alle st. naar het HB overzetten en met de tongennaald afkanten.

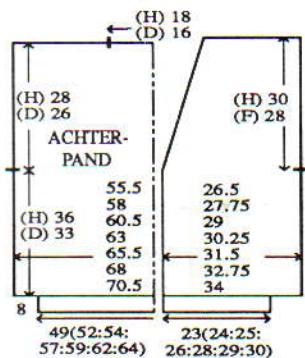

BINNENZAKKEN (x 2)

Met RG, over [H] 23 HB-nld. [D] 19 HB-nld. opzetten en een paar t. breien. 000. Met A, Sg. 6, tot [H] TT 35 [D] TT 31 breien en rest-breien.

RECHTER VOORPAND

Met RG, over 43 (45, 47, 49, 51, 53, 55) HB-nld. opzetten en een paar t. breien. SAR. 000. Met A, Sg. 6, tot [H] TT 9 [D] TT 5 breien.

Zakopening

9 x 1 st. aan de rechterkant van de volg. en elke 3e t. mind. Tot [H] TT 35 [D] TT 31 breien. SAL. Aan de rechterkant 9 HB-nld. naar de B-st. schuiven. Met de verkeerde kant van het werk naar u toe, en werkend van rechts naar links, de st. van de binnenzak op nld. terugzetten. Tot [H] TT 76 [D] TT 70 breien. Aan de rechterkant een merkdraadje aanbrengen.

Hals

[H] 13 [D] 11 x 1 st. aan de linkerkant van de volg. en elke 4e t. mind. Tot [H] TT 140 [D] 128 breien en de overbl. [H] 30 (32, 34, 36, 38, 40, 42) st. [D] 32 (34, 36, 38, 40, 42, 44) st. rest-breien. **Tailleboord:** 43 (45, 47, 49, 51, 53, 55) HB-nld. naar de B-st. schuiven. Met de verkeerde kant van het werk naar u toe, de st. van het

voorpand en de binnenzak op nld. terugzetten, gelijk verdeeld over de t. Met A, Sg. 6, 1 t. breien. Op boordst. overzetten. 000. Tot TT 23 breien. Sg. 10/8, 1 t. breien. Alle st. naar het HB overzetten en met de tongennaald afkanten.

LINKER VOORPAND

Als RECHTER VOORPAND, in spiegelbeeld.

ZAKBOORDEN

21 HB-nld. naar de B-st. schuiven. Met de verkeerde kant van het werk naar u toe, hetzelfde aantal st. langs de zakopening opnemen en op nld. zetten. Met A, Sg. 6, 1 t. breien. Op boordst. overzetten. 000. Tot TT 7 breien. Sg. 10/8, 1 t. breien. Alle st. naar het HB overzetten en met de tongennaald afkanten. De binnenzaken vastzetten.

MOUWEN

De schouderaden sluiten door de st. van het voor- en achterpand op nld. terug te zetten, met de goede kant naar elkaar toe. Met A, Sg. 10, 1 t. breien en afkanten. [H] 93 HB-nld. [D] 87 HB-nld. naar de B-st. schuiven. Met de verkeerde kant van het werk naar u toe, hetzelfde aantal st. langs het armgat tussen de merkdraadjes opnemen en op nld. zetten. 000. Sg. 6, met A, tot [H] TT 24 [D] TT 4 breien. [H] 19 [D] 21 x 1 st. aan weerskanten van de volg. en elke 4e t. mind. Tot [H] TT 98 [D] TT 88 breien en de overbl. [H] 55 st. [D] 45 st. rest-breien. **Mouwboorden:** [H] 43 HB-nld. [D] 35 HB-nld. naar de B-st. schuiven. Met de verkeerde kant van het werk naar u toe, de st. van de mouw op nld. terugzetten, gelijk verdeeld over de t. Met A, Sg. 6, 1 t. breien. Op boordst. overzetten. 000. Tot TT 29 breien. Sg. 10/8, 1 t. breien. Alle st. naar het HB overzetten en met de tongennaald afkanten.

BIES

Met A, over 7 HB-nld. voor VB opzetten. 000. Sg. 0/0, 4 t. breien. 6 maal een knoopsgat van 2 st. in het midden van de volg. en elke 18e t. maken. Tot de gewenste lengte breien.

AFWERKING

Zij- en mouwnaden sluiten. Bies langs de vooropening en achterhals zetten. Knopen aanzetten.

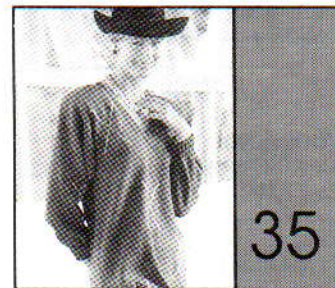

MACHINES: A, C of D met DB en intarsia-slede of intarsia-faciliteit. **BENODIGDHEDEN:** 100% shetland wol, 480 m/100 g - A: 470 (490, 510, 530, 550) g wijnrood; restjes B (paars), C (roze), D (blauw) en E (marineblauw). **MATEN:** Voor bovenwijdte 86 (91, 96, 101, 106)

cm. **PROEFLAP:** Tr. st./intarsia - 40 st. = 15,4 cm en 60 t. = 16,4 cm (Sg. ca. 9). (Als u van de intarsia-slede gebruik gaat maken, maak de proeflap dan met de intarsia-slede - de steekgrootte voor de breislede kan afwijken van die van de intarsia-slede.) **BOORDSTEEK:** 2 x 1 (Zie Afkortingen), Sg. 2/2. **OPMERKINGEN:** De teltekening volgen en de ruiten speels over het werk verdelen in een van de contrasterende kleuren. Zie patroonblad 4(O).

ACHTERPAND

Met A, over 131 (137, 143, 149, 155) HB-nld. voor boordst. opzetten. 000. Tot TT 10 breien. Alle st. naar het HB overzetten. 1 st. meer. 000. Sg. 9, tot TT 262 breien. Aan weerskanten een merkdraadje aanbrengen. Tot TT 358 breien. De middelste 42 st. rest-breien. De overbl. 45 (48, 51, 54, 57) st. aan weerskanten rest-breien (schouders).

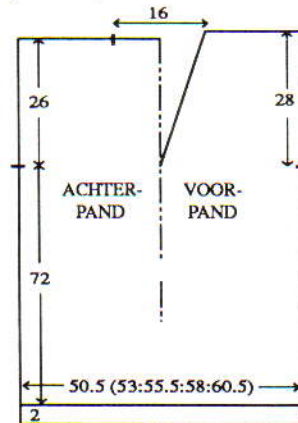

VOORPAND

Als ACHTERPAND, tot TT 262. Aan weerskanten een merkdraadje aanbrengen.

Hals

De helft van de st. (links) rest-breien. SAR. 4 t. breien. 21 x 1 st. aan de linkerkant van de volg. en elke 4e t. mind. Tot TT 366 breien en de overbl. 45 (48, 51, 54, 57) st. rest-breien. De st. links op nld. terugzetten en deze zijde in spiegelbeeld afbreien.

HALSBOORD

De schouderaden sluiten door de st. van het voor- en achterpand op nld. terug te zetten, met de goede kant naar elkaar toe. Met A, Sg. 10, 1 t. breien en afkanten. Met A, over 182 HB-nld. voor boordst. opzetten. 000. Tot TT 12 breien. Alle st. naar het HB overzetten. Sg. 9, 1 t. breien. Middenvoor beginnen en van rechts naar links werken, met de verkeerde kant van het werk naar u toe, 70 st. langs de rechter voorhals opnemen en op nld. zetten. *De nld. naar de E-st. schuiven. Het garen in de naaldkopen leggen en de nld. met de hand naar de B-st. schuiven (de st. worden gebreid). Deze st. met de tongennaald afkanten*. Met de verkeerde kant van het werk naar u toe, de st. van de achterhals op de volg. 42 HB-nld. zetten. Van * tot * herh. Met de verkeerde kant van het werk naar u toe, 70 st. langs de linker voorhals opnemen en op de overbl. nld. zetten. Van

* tot * herh. De 'V' vastzetten.

MOUWEN

140 HB-nld. naar de B-st. schuiven. Met de verkeerde kant van het werk naar u toe, hetzelfde aantal st. langs het armgat tussen de merkdraadjes opnemen en op nld. zetten. 000. Met A, Sg. 9, tot TT 32 breien. 31 x 1 st. aan weerskanten van de volg. en elke 4e t. mind. Tot TT 154 breien en de overbl. 78 st. rest-breien. **Mouwboorden:** 62 HB-nld. naar de B-st. schuiven. Met de verkeerde kant van het werk naar u toe, de st. van de mouw op nld. terugzetten, gelijk verdeeld over de t. Op boordst. overzetten. 000. Met A, tot TT 45 breien. Sg. 10/8, 1 t. breien. Alle st. naar het HB overzetten en elke st. apart met de tongennaald afkanten.

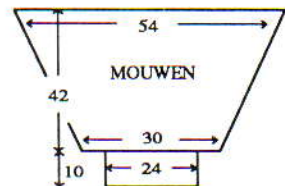

AFWERKING

Maaswerk uitvoeren. Delen opspelden en persen. Zij- en mouwnaden sluiten.



MACHINES: A, C of D met DB en intarsia-slede of intarsia-faciliteit. **BENODIGDHEDEN:** 100% shetland wol, 480 m/100 g - A: 115 (130, 145, 160, 175) g marineblauw; restjes B (wijnrood), C (roze), D: (blauw); E (paars) en F (grijs). **MATEN:** Voor bovenwijdte 61 (63, 66, 69, 72) cm [lengtemaat ca. 116 (122, 128, 134, 140) cm]. **PROEFLAP:** Tr. st./intarsia - 40 st. = 15,4 cm en 60 t. = 16,4 cm (Sg. ca. 9). (Als u van de intarsia-slede gebruik gaat maken, maak de proeflap dan met de intarsia-slede - de steekgrootte voor de breislede kan afwijken van die van de intarsia-slede.) **BOORDSTEEK:** 2 x 1 (Zie Afkortingen), Sg. 5/5. **OPMERKINGEN:** Voorpand - De teltekening volgen en de ruiten over het werk verdelen met de contrasterende kleuren. Het achterpand en de mouwen worden in tr. st. gebreid. Zie patroonblad 4(O).

ACHTERPAND

Met RG, over 88 (92, 96, 102, 108) HB-nld. opzetten en een paar t. breien. SAL. Met A, Sg. 9, 1 t. breien. 000. Tot TT 58 (66, 76, 84, 92) breien. Aan weerskanten een merkdraadje aanbrengen. Tot TT 120 (132, 146, 158, 168) breien. De middelste 34 st. rest-breien. De overbl. 27 (29, 31, 34, 37) st. aan weerskanten rest-breien (schouders). **Tailleboorden:** 77 (80, 83, 89, 95) HB-nld. naar de B-st.

schuiven. Met de verkeerde kant van het werk naar u toe, de st. van het achterpand op nld. terugzetten, gelijk verdeeld over de t. Op boordst. overzetten. 000. Tot TT 25 breien. Sg. 10/8, 1 t. breien. Alle st. naar het HB overzetten en elke st. apart met de tongennaald afkanten.

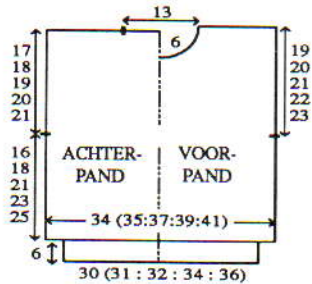

VOORPAND

Als ACHTERPAND, tot TT 106 (118, 132, 144, 154).

Hals

Een aantekening van de patroonpositie maken. De middelste 12 st. rest-breien. De st. links rest-breien. SAR. 1 t. breien. 1 x 3 st. en 2 x 2 st. aan het beg. van de volg. en de 2e t. afkanten, en vervolgens 4 x 1 st. mind. Tot TT 128 (140, 154, 166, 176) breien en de overl. 27 (29, 31, 34, 37) st. rest-breien. De st. links op nld. terugzetten en deze zijde in spiegelbeeld afbreien.

HALSBOORD

Eén schoudernaad sluiten door de st. van het voor- en achterpand op nld. terug te zetten, met de goede kant naar elkaar toe. Met A, Sg. 10, 1 t. breien en afkanten. Met A, over 92 HB-nld. voor boordst. opzetten. 000. Tot TT 12 breien. Alle st. naar het HB overzetten. Sg. 9, 1 t. breien. Met de goede kant van het werk naar u toe, hetzelfde aantal st. langs de hals opnemen en op nld. zetten. 3 t. breien en rest-breien. Tweede schoudernaad sluiten. Halsboordnaad naar buiten slaan en met een stikst. vastzetten door de laatste t. die met A gebreid is.

MOUWEN

94 (99, 104, 109, 114) HB-nld. naar de B-st. schuiven. Met de verkeerde kant van het werk naar u toe, hetzelfde aantal st. langs het armsgat tussen de merkdraadjes opnemen en op nld. zetten. 000. Met A, Sg. 9, tot TT 16 (20, 20, 20, 20) breien. 20 (21, 23, 24, 26) x 1 st. aan weerskanten van de volg. en elke 4e t. mind. Tot TT 94 (102, 110, 116, 124) breien en de overl. 54 (57, 58, 61, 62) st. rest-breien. *Mouwboorden:* 38 (38, 41, 41, 41) HB-nld. naar de B-st. schuiven. Met de verkeerde kant van het werk naar u toe, de st. van de mouw

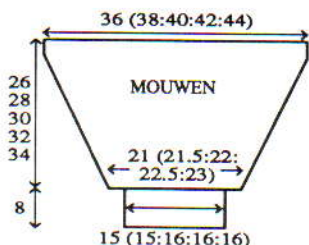

op nld. terugzetten, gelijk verdeeld over de t. Op boordst. overzetten. 000. Tot TT 35 breien. Sg. 10/8, 1 t. breien. Alle st. naar het HB overzetten en elke st. apart met de tongennaald afkanten.

KRAAG

Met A, over 92 HB-nld. voor boordst. opzetten. 000. Sg. 3/3. Op elke 5e t. de steekgrootte met 0 verminderen. Tot TT 20 breien. Sg. 10/8, 1 t. breien. Alle st. naar het HB overzetten en elke st. apart met de tongennaald afkanten.

AFWERKING

Delen opspleiden en persen. De kraag aan de binnenhals zetten. Zij- en mouwnaden sluiten.

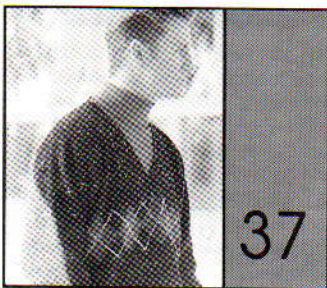

MACHINES: A, C of D met DB en intarsia-slede of intarsia-faciliteit. **BENODIGDHEDEN:** 100% shetland wol, 480 m/100 g - A: 360 (380, 400, 420, 440) g marineblauw; B: 30 g blauw; C: restje grijs. **MATEN:** Voor bovenwijdte 91 (96, 101, 106, 111) cm. **PROEFLAP:** Tr. st./intarsia - 40 st. = 15,4 cm en 60 t. = 16,4 cm (Sg. ca. 9). (Als u van de intarsia-slede gebruik gaat maken, maak de proeflap dan met de intarsia-slede - de steekgrootte voor de breislede kan afwijken van die van de intarsia-slede.) **BOORDSTEEK:** 2 x 1 (Zie Afkortingen), Sg. 5/5. **OPMERKINGEN:** *Voorpand:* De teltekning volgen en met B, 5 ruiten breien, beg. met naaldnr. 52 en 26 links van '0' en naaldnr. 1, 27 en 53 rechts van '0'. Het *achterpand* en de *mouwen* worden in tr. st. gebreid. Zie patroonblad 4(0).

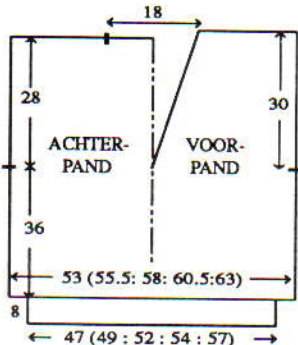

ACHTERPAND

Met RG, over 137 (143, 149, 155, 163) HB-nld. opzetten (extra st. rechts van '0') en een paar t. breien. SAR. 000. Met A, Sg. 9, tot TT 132 breien. Aan weerskanten een merkdraadje aanbrengen. Tot TT 234 breien. De middelste 47 st. rest-breien. De overl. 45 (48, 51, 54, 58) st. aan weerskanten rest-breien (schouders). *Tailleboorden:* 122 (128, 134, 140, 146) HB-nld. naar de B-st. schuiven. Met de verkeerde kant van het werk

naar u toe, de st. van het achterpand op nld. terugzetten, gelijk verdeeld over de t. Op boordst. overzetten. 000. Met A, tot TT 35 breien. Sg. 10/8, 1 t. breien. Alle st. naar het HB overzetten en elke st. apart met de tongennaald afkanten.

VOORPAND

Als ACHTERPAND, tot TT 76. Van hieraf intarsia breien. Tot TT 132 breien. Aan weerskanten een merkdraadje aanbrengen.

Hals

1 st. in het midden mind. De st. links rest-breien. 4 t. breien. 23 x 1 st. aan de halszijde van de volg. en elke 4e t. mind. Tot TT 240 breien en de overl. 45 (48, 51, 54, 58) st. rest-breien. De st. links op nld. terugzetten en deze zijde in spiegelbeeld afbreien. Maaswerk uitvoeren.

HALSBOORD

De schouderaden sluiten door de st. van het voor- en achterpand op nld. terug te zetten, met de goede kant naar elkaar toe. Met A, Sg. 10, 1 t. breien en afkanten. Met A, over 197 HB-nld. voor boordst. opzetten. 000. Tot TT 12 breien. Alle st. naar het HB overzetten. Sg. 9, 1 t. breien. Middenvoor beginnen en van links naar rechts werken, met de verkeerde kant van het werk naar u toe, 75 st. langs de rechter voorhals opnemen en op nld. zetten. *De nld. naar de E-st. schuiven. Het garen in de naaldkoppen leggen en de nld. met de hand naar de B-st. schuiven (de st. worden gebreid). Deze st. met de tongennaald afkanten*. Met de verkeerde kant van het werk naar u toe, de st. van de achterhals op de volg. 47 HB-nld. zetten. Van * tot * herh. Met de verkeerde kant van het werk naar u toe, 75 st. langs de linker voorhals opnemen en op de overl. nld. zetten. Van * tot * herh. De 'V' vastzetten.

MOUWEN

150 HB-nld. naar de B-st. schuiven. Met de verkeerde kant van het werk naar u toe, hetzelfde aantal st. langs het armsgat tussen de merkdraadjes opnemen en op nld. zetten. 000. Met B, Sg. 9, tot TT 15 breien. 31 x 1 st. aan weerskanten van de volg. en elke 5e t. mind. Tot TT 168 breien en de overl. 88 st. rest-breien. *Mouwboorden:* 68 HB-nld. naar de B-st. schuiven. Met de verkeerde kant van het werk naar u toe, de st. van de mouw op nld. terugzetten, gelijk verdeeld over de t. Op boordst. overzetten. 000. Met B, tot TT 45 breien. Sg. 10/8, 1 t. breien. Alle st. naar het HB overzetten en elke st. apart met de tongennaald afkanten.

AFWERKING

Delen opspleiden en persen. Zij- en mouwnaden sluiten.

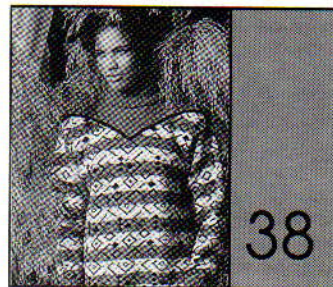
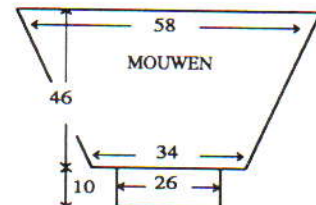

MACHINES: C of D met DB. **BENODIGDHEDEN:** 100% wol, 380 m/100 g - A: 310 (330, 350, 370, 390) g zwart; B: 380 (400, 420, 440, 460) g bruin; C: 190 (210, 230, 250, 270) g naturel. **MATEN:** Voor bovenwijdte 86 (91, 96, 101, 106) cm. **PROEFLAP:** Noors - 40 st. = 13,5 cm en 60 t. = 13,3 cm (Sg. ca. 6). **BOORDSTEEK:** 2 x 1 (Zie Afkortingen), Sg. 4/4. **OPMERKINGEN:** Zie patroonblad 18(A). Gebruik patroonvariatiefunctie 6 (KHC). Noors: Met A in TVO-A, de kleur in TVO-B op elke 16e verwisselen (B en C). Naaldenstand voor kabels:



4 t. breien. Van links naar rechts werken en kabels maken over de met "x" aangegeven nld. 4 t. breien. Van rechts naar links werken en kabels maken over de met "o" aangegeven nld. Van * tot * steeds herh.

ACHTERPAND

Met B, over 164 (170, 176, 185, 194) HB-nld. voor boordst. opzetten. 000. Tot TT 11 breien. Alle st. naar het HB overzetten. 1 (1, 1, 2, 1) st. meerd. Op de 1e noorse patroontoer instellen en met Sg. 6, 1 t. breien om de nld. te selekteren. 000. Van hieraf noors breien. Tot TT 220 breien.

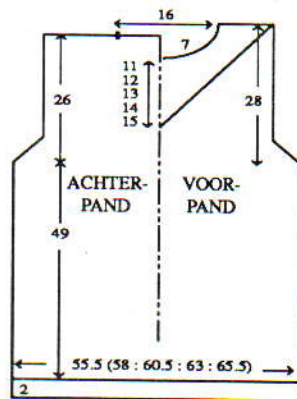

Armsgat

2 st. aan het beg. van de volg. 2 t. afkanten. 10 x 1 st. aan weerskanten van de volg. en elke 2e t. mind. Tot TT 336 breien. De middelste 47 st. rest-breien. De overl. 47 (50, 53, 58, 62) st. aan weerskanten rest-breien (schouders).

VOORPAND

Als ACHTERPAND, tot TT 272 (268, 266, 260, 256).

Verdelen voor pas

Een aantekening van de patroonpositie maken. 1 st. in het midden mind.

De st. links rest-breien. SAR. 1 t. breien. 34 (35, 37, 39, 41) x 2 st. aan het beg. van de volg. en elke 2e t. afkanten, en vervolgens 0 (1, 0, 1, 1) x 1 st. mind. Tot TT 344 breien en de overbl. 2 st. afkanten. De st. links op nld. terugzetten en deze zijde in spiegelbeeld afbreien. 163 (169, 175, 185, 193) HB-nld. naar de B-st. schuiven. Met de goede kant van het werk naar u toe, hetzelfde aantal st. langs de voorhals opnemen en op nld. zetten. Met A, Sg. 5, 2 t. breien. Sg. 10, 1 t. breien. Sg. 5, 4 t. breien en rest-breien. Met een stikst. vastzetten door de laatste t. die met A gebreid is.

PAS

Met B, over 3 HB-nld. MHO. Sg. 8, 2 t. breien. 000. Van hieraf het kabelpatr. breien en 16 (14, 12, 14, 14) x 3 st. en 46 (52, 58, 60, 64) x 2 st. aan het beg. van de volg. en elke t. opzetten en TEGELJKERTIJD, als de TT op 36 (40, 44, 48, 52) staat ...

Hals

De middelste 17 st. rest-breien. De st. links rest-breien. SAR. 1 t. breien. 1 x 4 st., 1 x 3 st. en 2 x 2 st. aan het beg. van de volg. en elke 2e t. afkanten, en vervolgens 5 x 1 st. mind. Tot TT 64 (68, 72, 76, 80) breien en de overbl. 47 (50, 53, 58, 62) st. rest-breien. De st. links op nld. terugzetten en deze zijde in spiegelbeeld afbreien. De pas inzetten.

COL

Eén schoudernaad sluiten door de st. van het voor- en achterpand op nld. terug te zetten, met de goede kant naar elkaar toe. Met B, Sg. 10, 1 t. breien en afkanten. Met B, over 119 HB-nld. voor boordst. opzetten. 000. Tot TT 140 breien. Alle st. naar het HB overzetten. Sg. 7, 1 t. breien. Met de goede kant van het werk naar u toe, hetzelfde aantal st. langs de hals opnemen en op nld. zetten. 3 t. breien en rest-breien. Tweede schoudernaad sluiten. Colnaad sluiten en met een stikst. vastzetten door de laatste t. die met B gebreid is.

MOUWEN

Met RG, over 82 HB-nld. opzetten en een paar t. breien. SAL. Op de 1e noorse patroontoer instellen en met B, Sg. 6, 1 t. breien om de nld. te selekteren. 000. Van hieraf noors breien. Tot TT 4 breien. 38 x 1 st. aan weerskanten van de volg. en elke 4e t. meerd. Tot TT 188 breien.

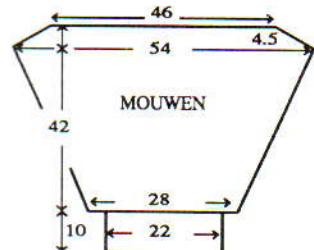

Armsgat

2 st. aan het beg. van de volg. 2 t. afkanten. 9 x 1 st. aan weerskanten van de volg. en elke 2e t. mind. Tot TT 208 breien en de overbl. 136 st. afkanten. *Mouwboorden:* 65 HB-nld. naar de B-st. schuiven. Met de verkeerde kant van het werk naar u toe,

de st. van de mouw op nld. terugzetten, gelijk verdeeld over de t. Op boordst. overzetten. 000. Met B, tot TT 49 breien. Sg. 10/8, 1 t. breien. Alle st. naar het HB overzetten en elke st. apart met de tongennaald afkanten.

AFWERKING

Delen omspelden en persen. Mouwen inzetten. Zij- en mouwnaden sluiten.

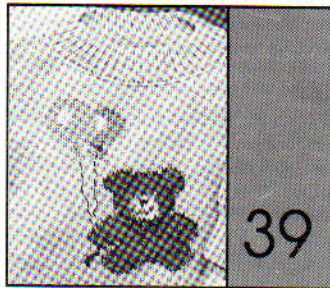

MACHINES: A (zie Opmerkingen), C of D met DB. **BENODIGDHEDEN:** 4-draadsgaren, 390 m/100 g - A: 85 (100, 115, 130, 145) g lila; restjes in 8 verschillende kleuren voor het enkele motief. 2 kraaltjes. **MATEN:** Voor bovenwijdte 47 (49, 51, 53, 54) cm [lengtemaat ca. 68 (74, 80, 86, 92) cm.] **PROEFLAP:** 40 st. = 13,8 cm en 60 t. = 15 cm (Sg. ca. 8). **BOORDSTEEK:** 1 x 1, Sg. 2/2. **OPMERKINGEN:** Zie patroonblad 18(B). A-machines: de kaart voor het beertje ponsen en de nld. voor de ballonnen met de hand selekteren.



ACHTERPAND

Met A, over 75 (79, 81, 85, 87) HB-nld. voor boordst. opzetten. 000. Tot TT 20 breien. Alle st. naar het HB overzetten. 000. Sg. 8, tot TT 44 (48, 52, 56, 60) breien. Aan weerskanten een merkdraadje aanbrengen. Tot TT 84 (92, 100, 108, 116) breien. De middelste 35 st. rest-breien. De overbl. 20 (22, 23, 25, 26) st. aan weerskanten rest-breien (schouders).

VOORPAND

Als ACHTERPAND, tot TT 19 (23, 27, 31, 35) breien. Op de 1e toer van het enkele motief (in het midden) instellen en 1 t. breien om de nld. te selekteren. Tot TT 44 (48, 52, 56, 60) breien. Aan weerskanten een merkdraadje aanbrengen. Tot TT 72 (80, 88, 96, 104) breien.

Hals

De middelste 11 st. rest-breien. De st. links rest-breien. SAR. 1 t. breien. 1 x 4 st., 1 x 3 st. en 1 x 2 st. aan het beg. van de volg. en elke 2e t. afkanten, en vervolgens 3 x 1 st. mind. Tot TT 92 (100, 108, 116, 124) breien en de overbl. 20 (22, 23, 25, 26) st. rest-breien. De st. links op nld. terugzetten en deze zijde in spiegel-

beeld afbreien. Het patroonblad als gids gebruiken, het maas- en borduurwerk uitvoeren en de kralen opzetten.

HALSBOORD

Eén schoudernaad sluiten door de st. van het voor- en achterpand op nld. terug te zetten, met de goede kant naar elkaar toe. Met A, over 91 HB-nld. voor boordst. opzetten. 000. Tot TT 10 breien. Alle st. naar het HB overzetten. Sg. 8, 1 t. breien. Met de goede kant van het werk naar u toe, hetzelfde aantal st. langs de hals opnemen en op nld. zetten. 2 t. breien en rest-breien. Tweede schoudernaad sluiten. Halsboordnaad sluiten en met een stikst. vastzetten door de laatste t. die met A gebreid is.

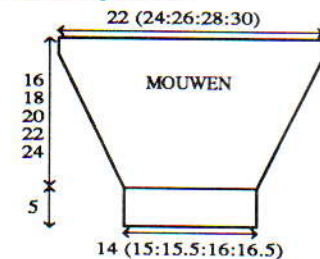

MOUWEN

63 (69, 75, 81, 87) HB-nld. naar de B-st. schuiven. Met de verkeerde kant van het werk naar u toe, hetzelfde aantal st. langs het armsgat tussen de merkdraadjes opnemen en op nld. zetten. 000. Sg. 8, met A, tot TT 20 breien. 11 (13, 15, 17, 19) x 1 st. aan weerskanten van de volg. en elke 4e t. mind. Tot TT 64 (72, 80, 88, 96) breien. *Mouwboorden:* Op boordst. overzetten. 000. Tot TT 25 breien. Sg. 10/8, 1 t. breien. Alle st. naar het HB overzetten en met de tongennaald afkanten.

AFWERKING

Zij- en mouwnaden sluiten.

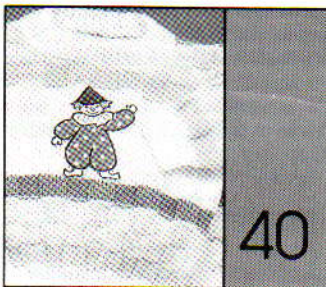

MACHINES: A, C of D met G-slede. **BENODIGDHEDEN:** 4-draadsgaren, 390 m/100 g - A: 80 (95, 110, 125, 140) g wit; restjes lichtblauw, lichtgroen, citroengeel en roze. **Applikatievorm.** **MATEN:** Voor bovenwijdte 47 (49, 51, 53, 54) cm [lengtemaat ca. 68 (74, 80, 86, 92) cm]. **PROEFLAP:** Tr. st. en ribbelsteekpatr. - 40 st. = 13,8 cm en 60 t. = 15 cm (Sg. ca. 8). **BOORDSTEEK:** 1 x 1, Sg. 5. **OPMERKINGEN:** Zie patroonblad 14(C). Gestreept ribbelsteekpatr.: 8 t. met elk van de 4 contrastkleuren. Zie patr. 39 voor Schematekening.

ACHTERPAND

Met A, over 75 (79, 81, 85, 87) HB-nld. MHO. 000. Van hieraf boordst. breien. Tot TT 20 breien. 000. Sg. 8, van hieraf gestreept ribbelsteekpatr.

breien. Tot TT 32 breien. Met A, van hieraf tr. st. breien. Tot TT 44 (48, 52, 56, 60) breien. Aan weerskanten een merkdraadje aanbrengen. Tot TT 60 (68, 76, 84, 92) breien. Van hieraf gestreepte ribbelsteekpatr. breien. Tot TT 84 (92, 100, 108, 116) breien. De middelste 35 st. rest-breien. De overbl. 20 (22, 23, 25, 26) st. aan weerskanten rest-breien (schouders).

VOORPAND

Als ACHTERPAND, tot 72 (80, 88, 96, 104).

Hals

Een aantekening van de patroonpositie maken. De middelste 11 st. rest-breien. De st. links rest-breien. SAR. 1 t. breien. 1 x 4 st., 1 x 3 st. en 1 x 2 st. aan het beg. van de volg. en elke 2e t. afkanten, en vervolgens 3 x 1 st. mind. Tot TT 92 (100, 108, 116, 124) breien en de overbl. 20 (22, 23, 25, 26) st. rest-breien. De st. links op nld. terugzetten en deze zijde in spiegelbeeld afbreien.

HALSBOORD

Eén schoudernaad sluiten door de st. van het voor- en achterpand op nld. terug te zetten, met de goede kant naar elkaar toe. Met een KK, Sg. 10, 1 t. breien en afkanten. Met A, over 91 HB-nld. voor boordst. opzetten. 000. Tot TT 10 breien. Sg. 8, 1 t. tr. st. breien. Met de goede kant van het werk naar u toe, hetzelfde aantal st. langs de hals opnemen en op nld. zetten. 2 t. breien en rest-breien. Tweede schoudernaad sluiten. Halsboordnaad sluiten en met een stikst. vastzetten door de laatste t. die met A gebreid is.

MOUWEN

63 (69, 75, 81, 87) HB-nld. naar de B-st. schuiven. Met de verkeerde kant van het werk naar u toe, hetzelfde aantal st. langs het armsgat tussen de merkdraadjes opnemen en op nld. zetten. 000. Sg. 8, met A, tot TT 20 breien. 11 (13, 15, 17, 19) x 1 st. aan weerskanten van de volg. en elke 4e t. mind. en TEGELJKERTIJD, als de TT op 32 (40, 48, 56, 64) staat, het ribbelsteekpatr. breien. Tot TT 64 (72, 80, 88, 96) breien. *Mouwboorden:* 000. Met A, tot TT 25 boordst. breien. Sg. 10, 1 t. breien en met de tongennaald afkanten.

AFWERKING

Zij- en mouwnaden sluiten. Applikatievorm opzetten.

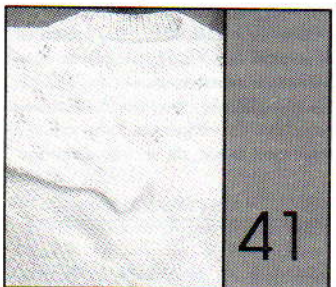

MACHINES: C (zie Opmerkingen) of D met G-slede. **BENODIGDHEDEN:** 4-draadsgaren, 390 m/100 g - A: 90 (105, 120, 135, 150) g citroengeel. **MATEN:** Voor bovenwijdte 47 (49, 51, 53, 54) cm [lengtemaat

ca. 68 (74, 80, 86, 92) cm]. **PROEF-LAP:** Kant - 40 st. = 13,8 cm en 60 t. = 15 cm (Sg. ca. 8). Ribbelsteekpatr. - 40 st. = 13,8 cm en 60 t. = 12 cm (Sg. ca. 7). **BOORDSTEEK:** 1 x 1, Sg. 5. **OPMERKINGEN:** Zie patroonblad 15(F) voor kant, 14(E) voor ribbelsteekpatr. en 19(F) voor ribbelst./kantpatr. voor voorpand. **C-machines:** Voorpand - patroonkeuzeschakelaar op de middelste stand zetten (patr. A + B). De linkerhelft van het ontwerp (inkl. de middelste st.) als patr. A over nld. links van '0' programmeren (gekozen naaldstand aan de linkerkant: O44). Patroonvariatie 2 selekteren en de rechterhelft van het ontwerp (zonder de middelste st.) als patr. B over nld. rechts van '0' programmeren (gekozen naaldstand aan de linkerkant: G1). **Ribbelst./kantpatr.** - patroonblad volgen en de st. voor het kantpatr. met de hand overzetten. Zie patr. 39 voor Schematekening.

ACHTERPAND

Met A, over 75 (79, 81, 85, 87) HB-nld. MHO (extra st. links). 000. Van hieraf boordst. breien. Tot TT 20 breien. Sg. 7, van hieraf ribbelsteekpatr. breien. Tot TT 54 (60, 64, 70, 74) breien. Aan weerskanten een merkdraadje aanbrengen. Tot TT 104 (114, 124, 134, 144) breien. De middelste 35 st. rest-breien. De overbl. 20 (22, 23, 25, 26) st. aan weerskanten rest-breien (schouders).

VOORPAND

Als ACHTERPAND, tot 36 (44, 52, 60, 68) breien. Van hieraf ribbelst./kantpatr. breien. Tot TT 90 (100, 110, 120, 130) breien.

Hals

Een aantekening van de patroonpositie maken. De middelste 11 st. rest-breien. De st. links rest-breien. SAR. 1 t. breien. 1 x 4 st., 1 x 3 st. en 1 x 2 st. aan het beg. van de volg. en elke 2e t. afkanten, en vervolgens 3 x 1 st. mind. Tot TT 114 (124, 134, 144, 154) breien en de overbl. 20 (22, 23, 25, 26) st. rest-breien. De st. links op nld. terugzetten en deze zijde in spiegelbeeld afbreien.

HALSBOORD

Eén schoudernaad sluiten door de st. van het voor- en achterpand op nld. terug te zetten, met de goede kant naar elkaar toe. Met A, Sg. 10, 1 t. breien en afkanten. Met A, over 91 HB-nld. voor boordst. opzetten. 000. Tot TT 10 breien. Sg. 8, 1 t. breien. Met de goede kant van het werk naar u toe, hetzelfde aantal st. langs de hals opnemen en op nld. zetten. 2 t. breien en rest-breien. Tweede schoudernaad sluiten. Halsboordnaad sluiten en met een stikst. vastzetten door de laatste t. die met A gebreid is.

MOUWEN

63 (69, 75, 81, 87) HB-nld. naar de B-st. schuiven. Met de verkeerde kant van het werk naar u toe, hetzelfde aantal st. langs het armsgat tussen de merkdraadjes opnemen en op nld. zetten. 000. Sg. 8, met A, 8 t. tr. st. breien. Van hieraf kantpatr. breien. Tot TT 20 breien. 11 (13, 15,

17, 19) x 1 st. aan weerskanten van de volg. en elke 4e t. mind. Tot TT 64 (72, 80, 88, 96) breien. **Mouwboorden:** 000. Met A, tot TT 25 breien boordst. breien. Sg. 10, 1 t. breien en met de tongennaald afkanten.

AFWERKING

Zij- en mouwnaden sluiten.

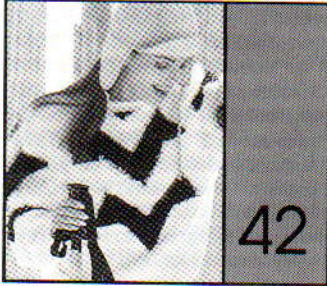

ACHINES: Alle machines met DB, breigeleider en intarsia-slede of intarsia-faciliteit. **BENODIGDHEDEN:** Een glad wit garen, 2 witte fantasiegarens en 1 zwart fantasiegaren. **MATEN:** Voor bovenwijdte 86 (91, 96, 101, 106) cm. **PROEFLAP:** Tr. st./intarsia - Als u van de intarsia-slede gebruik gaat maken, maak de proeflap dan met de intarsia-slede - de steekgrootte voor de breisledes kan afwijken van die van de intarsia-slede. **BOORDSTEEK:** 1 x 1. **OPMERKINGEN:** Zie Patroonblad 21(A).

WERKWIJZE

De trui en het ontwerp op het transparant overnemen. Een proeflap breien en de breigeleider overeenkomstig instellen. Het achter- en voorpand en de mouwen breien (met RG beginnen en eindigen - voor schouders en achterhals). **Mouw- en tailleboorden:** Met de stekenmaatschaal het aantal benodigde st. uitrekenen. Nld. naar de B-st. schuiven en st. op nld. terugzetten, gelijk verdeeld over de t.

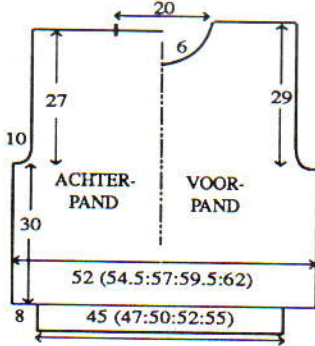

HALSBOORD

Eén schoudernaad sluiten door de st. van het voor- en achterpand op nld. terug te zetten, met de goede kant naar elkaar toe. Met A, Sg. 10, 1 t. breien en afkanten. Met de stekenschaal het aantal voor de halsboord benodigde st. uitrekenen. Nld. naar de B-st. schuiven. Met de verkeerde kant van het werk naar u toe, hetzelfde aantal st. langs de hals opnemen en op nld. zetten. Met het gekozen garen en steekgrootte, ca. 4 cm breien. Sg. 10, 1 t. breien en soepel afkanten. Tweede schoudernaad sluiten. Halsboordnaad sluiten en de hals naar buiten laten rollen.

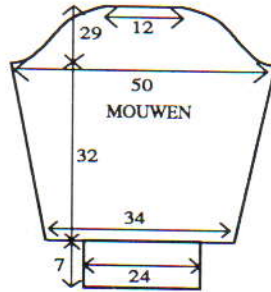

AFWERKING

Delen opspleiden en indien nodig oppersen. Mouwen inzetten (de kop wat rimpelen totdat zij past). Zij- en mouwnaden sluiten.



MACHINES: C of D met DB. **BENODIGDHEDEN:** 4-draadsgaren, 100% katoen, 350m/100 g - A: 650 (675, 700, 725, 750) g paarsblauw. B: restjes witte angora. C: restje wit fantasiegaren. Restje rood voor borduurwerk. **MATEN:** Voor bovenwijdte 86 (91, 96, 101, 106) cm. **PROEFLAP:** 40 st. = 12,6 cm en 60 t. = 14,3 cm (Sg. ca. 8). **BOORDSTEEK:** 1 x 1, Sg. 2/2. **OPMERKINGEN:** Zie patroonblad 18(D) voor de grote zwaan en 16(B) voor de kleine. Strepen van 2 t. C bij de taillierand en de bovenkant van de mouwen breien. De motieven worden speels over het voorpand en de mouwen verdeeld. De snijvels van de zwanen met rood borduren. Zie patr. 42 voor Schematekening.

ACHTERPAND

Met RG, over 165 (173, 181, 189, 197) HB-nld. opzetten en een paar t. breien. SAR. 000. Met A, Sg. 8, tot TT 12 breien. 3 strepen van 2 t. C breien (met 4 t. A er tussen). Met A, tot TT 126 breien.

Armsgat

4 x 4 st., 4 x 3 st. en 6 x 2 st. aan het beg. van de volg. en elke t. afkanten, en vervolgens 11 x 1 st. aan weerskanten van elke 2e t. mind. Tot TT 240 breien. De middelste 63 st. rest-breien. De overbl. 20 (24, 28, 32, 36) st. aan weerskanten rest-breien (schouders). Tailleboorden: 143 (149, 159, 165, 175) HB-nld. naar de B-st. schuiven. Met de verkeerde kant van het werk naar u toe, de st. van het achterpand op nld. terugzetten, gelijk verdeeld over de t. Met A, Sg. 8, 1 t. breien. Op boordst. overzetten. 000. Tot TT 39 breien. Sg. 10/8, 1 t. breien. Alle st. naar het HB overzetten en met de tongennaald afkanten.

VOORPAND

Als ACHTERPAND, tot TT 222, MAAR met motieven.

Hals

De middelste 21 st. rest-breien. De st. links rest-breien. SAR. 1 t. breien. 1 x 4 st., 2 x 3 st. en 3 x 2 st. aan het beg. van de volg. en elke 2e t. afkanten, en vervolgens 5 x 1 st. mind. Tot TT 248 breien en de overbl. 20 (24, 28, 32, 36) st. rest-breien. De st. links op nld. terugzetten en deze zijde in spiegelbeeld afbreien.

HALSBOORD

Eén schoudernaad sluiten door de st. van het voor- en achterpand op nld. terug te zetten, met de goede kant naar elkaar toe. Met A, Sg. 10, 1 t. breien en afkanten. 147 HB-nld. naar de B-st. schuiven. Met de goede kant van het werk naar u toe, hetzelfde aantal st. langs de hals opnemen en op nld. zetten. Met A, Sg. 8, 1 t. breien. Op boordst. overzetten. 000. Tot TT 26 breien. Alle st. naar het HB overzetten. Sg. 8, 1 t. breien. Met C, 2 t. breien en rest-breien. Tweede schoudernaad sluiten. Halsboordnaad sluiten, boord naar buiten slaan en met een stikst. vastzetten door de laatste t. die met C gebreid is.

MOUWEN

Met RG, over 108 HB-nld. opzetten en een paar t. breien. SAR. 000. Met A, Sg. 8, tot TT 5 breien. 25 x 1 st. aan weerskanten van de volg. en elke 5e t. meerd. en TEGELIJKERTIJD, motieven breien. Tot TT 134 breien.

Mouwkop

2 x 4 st., 4 x 3 st. en 4 x 2 st. aan het beg. van de volg. en elke t. afkanten, en vervolgens 6 x 1 st. aan weerskanten van elke 2e t. mind., 9 x 1 st. op elke 4e t., 31 x 1 st. op elke 2e t. en TEGELIJKERTIJD, als de TT op 174 staat, 5 strepen van 2 t. C breien (met 4 t. A er tussen). Tot TT 256 breien en de overbl. 38 st. afkanten. Mouwboorden: 77 HB-nld. naar de B-st. schuiven. Met de verkeerde kant van het werk naar u toe, de st. van de mouw op nld. terugzetten, gelijk verdeeld over de t. Met A, Sg. 8, 1 t. breien. Op boordst. overzetten. 000. Tot TT 35 breien. Sg. 10/8, 1 t. breien. Alle st. naar het HB overzetten en met de tongennaald afkanten.

AFWERKING

Delen opspleiden en persen. Mouwen inzetten (de kop wat rimpelen totdat zij past). Zij- en mouwnaden sluiten.



MACHINES: D met DB. **BENODIGDHEDEN:** 100% wol, 380 m/100 g - A: 380 (400, 420, 440, 460) g zilver. 80% courtelle/20% nylon, 525 m/100 g - B: 280 (300, 320, 340, 360) g blauw. **MATEN:** Voor bovenwijdte 86 (91, 96, 101, 106) cm. **PROEFLAP:** Noors - 40 st. = 13,1 cm en 60 t. = 16,6 cm (Sg.

ca. 7). **BOORDSTEEK:** 1 x 1, Sg. 1/1. **OPMERKINGEN:** Zie patroonblad 11, 12, 13(A), 14(G), 15(G), 13(B).



ACHTER/VOORPAND

Met RG, over 160 (166, 174, 182, 190) HB-nld. opzetten en een paar t. breien. SAL. Op de 1e noorse patroontoer instellen en met A, Sg. 7, 1 t. breien om de nld. te selecteren. 000. Met A in TVO-A en B in TVO-B, tot TT 108 breien. Aan weerskanten een merkdraadje aanbrengen. Tot TT 210 breien. *Met A, 2 t. breien. Met B, 2 t. breien. * Van * tot * herh. 44 (47, 51, 55, 59) st. aan weerskanten rest-breien (schouders). **Halsbeleg:** Met A, Sg. 10, 1 t. over de overbl. 72 st. rest-breien. Sg. 5, 12 t. breien. Sg. 10, 1 t. breien en soepel afkanten. **Tailleboorden:** 141 (151, 157, 165, 171) HB-nld. naar de B-st. schuiven. Met de verkeerde kant van het werk naar u toe, de st. van het achterpand op nld. terugzetten, gelijk verdeeld over de t. Met A, Sg. 7, 1 t. breien. Op boordst. overzetten. 000. Tot TT 35 breien. Sg. 10/8, 1 t. breien. Alle st. naar het HB overzetten en met de tongennaald afkanten.

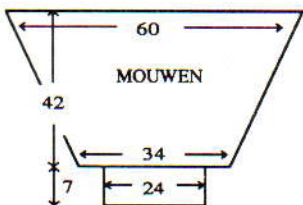

MOUWEN

De schouernaden sluiten door de st. van het voor- en achterpand op nld. terug te zetten, met de goede kant naar elkaar toe. Met B, Sg. 10, 1 t. breien en afkanten. 178 HB-nld. naar de B-st. schuiven. Met de verkeerde kant van het werk naar u toe, hetzelfde aantal st. langs het armsgat tussen de merkdraadjes opnemen en op nld. zetten. SAL. Op de 1e noorse patroontoer instellen (ONDERSTEBOVEN EN OMGEKEERD) en met A, Sg. 7, 1 t. breien om de nld. te selecteren. 000. Van hieraf noors breien. Tot TT 2 breien. 38 x 1 st. aan weerskanten van de volg. en elke 4e t. mind. Tot TT 152 breien en de overbl. 102 st. rest-breien. **Mouwboorden:** Zie Tailleboorden, over 73 HB-nld.

AFWERKING

Halsbeleg naar binnen slaan en vastzetten. Delen opspelden en persen. Zij- en mouwnaden sluiten.



MACHINES: Alle machines met DB, breigeleider en intarsia-slede of intarsia-faciliteit. **BENODIGDHEDEN:** A: zwart fantasiegaren; B: blauw glad garen; restjes paarse, gele, oranje en groene fantasiegaren. **MATEN:** Voor bovenwijdte 86 (91, 96, 101, 106) cm. **PROEFLAP:** Tr. st. /intarsia - als u van de intarsiaslede gebruik gaat maken, maak de proeflap dan met de intarsia-slede - de steekgrootte voor de breislede kan afwijken van die van de intarsiaslede. **BOORDSTEEK:** 1 x 1. **OPMERKINGEN:** Het achterpand, de mouwen en boorden worden met A gebreid. Zie patroonblad 22(A). Zie patr. 44 voor Schematekening.

WERKWIJZE

Het voorpand en ontwerp op het transparant overnemen. De mouw ondersteboven tekenen. Een proeflap breien en de breigeleider overeenkomstig instellen. Het achter- en voorpand tot aan de schouder breien (met RG beginnen en eindigen - voor schouders). **Mouw- en tailleboorden:** Met de stekenmaatschaal het aantal benodigde st. uitrekenen. Nld. naar de B-st. schuiven en st. op nld. terugzetten, gelijk verdeeld over de t.

HALSBELEG

Met A en de steekgrootte ingesteld op 1 cijfer lager dan de steekgrootte gebruikt voor de achter- en voorpand, met de overbl. st. ca. 2,5 cm breien. Soepel afkanten. Tailleboord breien.

MOUWEN

De schouernaden sluiten door de st. van het voor- en achterpand op nld. terug te zetten, met de goede kant naar elkaar toe. Met A, Sg. 10, 1 t. breien en afkanten. Halsbeleg naar binnen slaan en vastzetten. Het aantal benodigde nld. naar de B-st. schuiven. Met de verkeerde kant van het werk naar u toe, hetzelfde aantal st. langs het armsgat tussen de merkdraadjes opnemen en op nld. zetten. De mouw tot aan de mouwboord breien. Mouwboord breien.

AFWERKING

Delen opspelden en indien nodig oppersen. Zij- en mouwnaden sluiten.



MACHINES: D met DB. **BENODIGDHEDEN:** 100% acryl, 450 m/100 g - A: 480 g blauw. 100% angora, 460 m/100 g - B: ca. 100 g wit. **MATEN:** Eén maat (tot bovenwijdte 101 cm). **PROEFLAP:** Tr. st. - 40 st. = 12,5 cm en 60 t. = 14,3 cm (Sg. ca. 4°). **BOORDSTEEK:** 1 x 1, Sg. 0/0. **OPMERKINGEN:** **VOOR/ACHTERPAND** - Zie patroonblad 17 en 18(C). **MOUWEN:** Zie patroonblad 20(A). **VOOR/ACHTERPAND** - KH940-machines - gebruik patroonvariatiefunctie 2 (Gespiegeld) en programmeer 2 motieven. KH950i-machines selecteer A+B en gebruik patroonvariatiefunctie 2 (Omgekeerd) voor patr. B. **MOUWEN:** Eén motief programmeren (gekozen naaldstand links: O19).

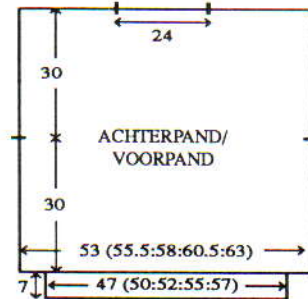

ACHTER/VOORPAND

Met RG, over 182 HB-nld. opzetten en een paar t. breien. SAR. 000. Met A, Sg. 4°, tot TT 101 breien. Op de 1e noorse patroontoer instellen en 1 t. breien om de nld. te selecteren. Met A in TVO-A en B in TVO-B, van hieraf noors breien. Tot TT 126 breien. Aan weerskanten een merkdraadje aanbrengen. Tot TT 252 breien. 52 st. aan weerskanten rest-breien (schouders). **Halsbeleg:** Met A, Sg. 10, 1 t. over de overbl. 78 st. breien. Sg. 3, 12 t. breien. Sg. 10, 1 t. breien en soepel afkanten. Beleg naar binnen slaan en vastzetten. **Tailleboorden:** 167 HB-nld. naar de B-st. schuiven. Met de verkeerde kant van het werk naar u toe, de st. van het achterpand op nld. terugzetten, gelijk verdeeld over de t. Met A, Sg. 4, 1 t. breien. Op boordst. overzetten. 000. Tot TT 41 breien. Sg. 10/8, 1 t. breien. Alle st. naar het HB overzetten en met de tongennaald afkanten. De schouernaden sluiten door de st. van het voor- en achterpand op nld. terug te zetten, met de goede kant naar elkaar toe. Met A, Sg. 10, 1 t. breien en afkanten.

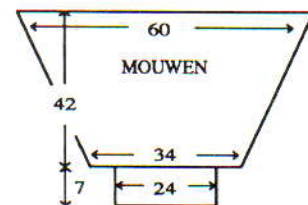

MOUWEN

Met RG, over 134 HB-nld. opzetten en een paar t. breien. SAL. Met A, Sg. 4°, 1 t. breien. 000. Alle nld. behalve de 14 nld. rechts, naar de E-st. schuiven. (De draad steeds om de kant nld. slaan om gaatjes te voorkomen.) 2 t. breien. 24 x 5 nld. op de volg. en elke 2e t. naar de D-st. schuiven en TEGE-

LUKERTIJD, als de TT op 33 staat, op de 1e noorse patroontoer instellen en 1 t. breien om de nld. te selecteren. Tot TT 125 breien. Patroonvariatiefunctie 5 gebruiken en doorgaan met noors. Tot TT 202 breien. SAR. 24 x 5 nld. en 1 x 14 nld. aan de linker kant van de volg. en elke 2e t. naar de E-st. schuiven en TEGELJKERTIJD, als de TT op 218 staat, doorgaan in tr. st. 1 t. over alle nld. breien en rest-breien. **Mouwboorden:** Delen opspelden en persen. 77 HB-nld. naar de B-st. schuiven. Met de verkeerde kant van het werk naar u toe, de st. van de mouw op nld. terugzetten, gelijk verdeeld over de t. Met A, Sg. 4, 1 t. breien. Op boordst. overzetten. 000. Tot TT 41 breien. Sg. 10/8, 1 t. breien. Alle st. naar het HB overzetten en met de tongennaald afkanten.

AFWERKING

Voor/achterpand opspelden en persen. Mouwen inzetten. Zij- en mouwnaden sluiten.

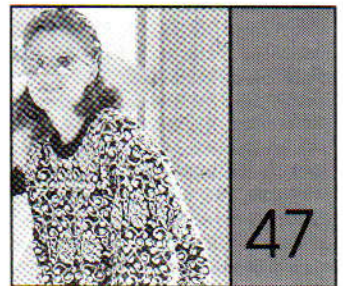

MACHINES: A, C of D met DB. **BENODIGDHEDEN:** 100% katoen, 350 m/100 g - A: 450 (475, 500, 525, 550) g zwart. 100% angora, 460 m/100 g - B: 130 (140, 150, 160, 170) g wit. 20% gemetalliseerd polyester/80% viscose, 500 m/100 g - C: 115 (125, 135, 145, 155) g zilver. **MATEN:** Voor bovenwijdte 86 (91, 96, 101, 106) cm. **PROEFLAP:** Noors - 40 st. = 13,3 cm en 60 t. = 16,6 cm (Sg. ca. 8). **BOORDSTEEK:** 1 x 1, Sg. 2/2. **OPMERKINGEN:** Zie patroonblad 16(A). Noors: *Met A in TVO-A, afwisselend 28 t. C en 48 t. B in TVO-B breien*. Van * tot * steeds herh.

ACHTERPAND

Met RG, over 156 (164, 172, 178, 186) HB-nld. opzetten en een paar t. breien. SAL. Op de 1e noorse patroontoer instellen en met A, Sg. 8, 1 t. breien om de nld. te selecteren. 000. Met A in TVO-A en B in TVO-B, 20 t. breien. Van hieraf noors breien. Tot TT 108 breien. Aan weerskanten een merkdraadje aanbrengen. Tot TT 212 breien. De middelste 60 st. rest-breien. De overbl. 48 (52, 56, 59, 63) st. aan weerskanten rest-breien.

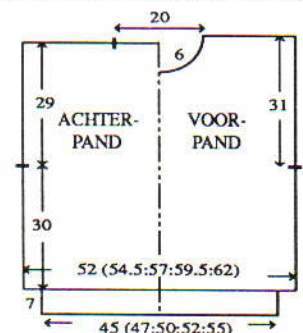

en (schouders). **Tailleboorden:** 135 (141, 151, 157, 165) HB-nld. naar de B-st. schuiven. Met de verkeerde kant van het werk naar u toe, de st. van het achterpand op nld. terugzetten, gelijk verdeeld over de t. Met A, Sg. 8, 1 t. breien. Op boordst. overzetten. 000. Tot TT 35 breien. Sg. 10/8, 1 t. breien. Alle st. naar het HB overzetten en met de tongennaald afkanten.

VOORPAND

Als ACHTERPAND, tot TT 198.

Hals

De middelste 24 st. rest-breien. De st. links rest-breien. SAR. 1 t. breien. 1 x 4 st., 2 x 3 st. en 2 x 2 st. aan het beg. van de volg. en elke 2e t. afkanten, en vervolgens 4 x 1 st. mind. Tot TT 220 breien en de overbl. 48 (52, 56, 59, 63) st. rest-breien. De st. links op nld. terugzetten en deze zijde in spiegelbeeld afbreien.

HALSBOORD

Eén schoudernaad sluiten door de st. van het voor- en achterpand op nld. terug te zetten, met de goede kant naar elkaar toe. Met A, Sg. 10, 1 t. breien en afkanten. 139 HB-nld. naar de B-st. schuiven. Met de goede kant van het werk naar u toe, hetzelfde aantal st. langs de hals opnemen en op nld. zetten. Met A, Sg. 8, 1 t. breien. Op boordst. overzetten. 000. Tot TT 26 breien. Alle st. naar het HB overzetten. Sg. 8, 2 t. breien en rest-breien. Tweede schoudernaad sluiten. Halsboordnaad sluiten, boord naar buiten slaan en met een stikst. vastzetten door de laatste t. die met A gebreid is.

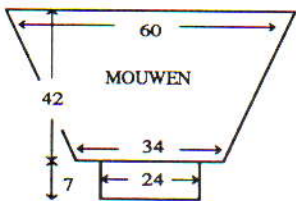

MOUWEN

180 HB-nld. naar de B-st. schuiven. Met de verkeerde kant van het werk naar u toe, hetzelfde aantal st. langs het armsgat tussen de merkdraadjes opnemen en op nld. zetten. SAL. Op de 1e noorse patroontoer instellen (ONDERSTEBOVEN) en met A, Sg. 8, 1 t. breien om de nld. te selekteren. 000. Van hieraf noors breien (in OMGEKEERDE volgorde). Tot TT 2 breien. 38 x 1 st. aan weerskanten van de volg. en elke 4e t. mind. Tot TT 152 breien en de overbl. 104 st. rest-breien. **Mouwboorden:** Als Tailleboorden, met 73 HB-nld.

AFWERKING

Delen opspelden en persen. Zij- en mouwnaden sluiten.

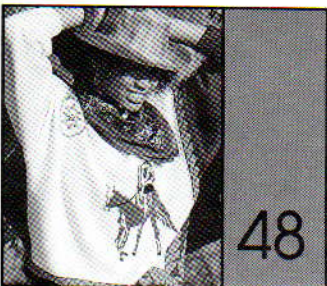

MACHINES: D met DB. **BENODIGDHEDEN:** 100% wol, 325 m/100 g - A: 300 (325, 350, 375, 400) g naturel; B: 100 g grijs; restjes C (bruin), D (groen), E (chocolade), F (mosterd) en G (zwart). **MATEN:** 86 (91, 96, 101, 106) cm. **PROEFLAP:** Tr. st. - 40 st. = 13,5 cm en 60 t. = 15 cm (Sg. ca. 7 voor tr. st. en ca. 6 voor noors). **BOORDSTEEK:** 1 x 1, Sg. 1/1. **OPMERKINGEN:** Zie patroonblad 20(B), (C) en (D) voor patr. 1 (noors - programmeer de 3 patr. als één steekpatr. over de t.) voor de eerste 20 t., 18(J) voor patr. 2 (noors) voor de volg. 50 t., 20(E) voor patr. 3 (noors) voor de volg. 11 t. die steeds herhaald worden tot het einde. Zie patroonblad 16(D) voor cowboy en paard en 19(C) voor sheriffpenning. De linkermouw wordt met B in tr. st. gebreid. De rechtermouw wordt met A in tr. st. gebreid. **Achterpand:** Gebruik patroonvariëatiefunctie 1. Voor patr. 2 en 3, programmeer om over de 15 HB-nld. rechts te breien. Zie patr. 47 voor Schematekening.

ACHTERPAND

Met RG, over 153 (161, 169, 175, 183) HB-nld. opzetten en een paar t. breien. SAL. Op de 1e noorse patroontoer instellen en met B, Sg. 6, 1 t. breien om de nld. te selekteren. 000. Met B in TVO-A en F in TVO-B, tot TT 20 breien. Alle st. behalve de 15 rechts rest-breien. 1 st. aan de linkerkant mind. Tot TT 120 breien. Aan de rechterkant een merkdraadje aanbrengen. Tot TT 236 breien. 1 st. aan de linkerkant mind. en rest-breien. De st. links op nld. terugzetten. 1 st. aan de rechterkant meer. Tot TT 20 breien. Met A, Sg. 7, tot TT 120 breien. Aan de linkerkant een merkdraadje aanbrengen. Tot TT 236 breien. 1 st. aan de rechterkant mind. Aan de linkerkant 47 (51, 55, 58, 62) st. rest-breien (rechterschouder). Aan de rechterkant 32 (36, 40, 43, 47) st. rest-breien (linkerschouder). De overbl. 59 st. rest-breien. De noorse baan met een matrasst. aan het tr. st. gedeelte zetten. **Tailleboorden:** 133 (139, 147, 153, 163) HB-nld. naar de B-st. schuiven. Met de verkeerde kant van het werk naar u toe, de st. van het achterpand op nld. terugzetten, gelijk verdeeld over de t. Met B, Sg. 7, 1 t. breien. Op boordst. overzetten. 000. Tot TT 35 breien. Sg. 10/8, 1 t. breien. Alle st. naar het HB overzetten en met de tongennaald afkanten.

VOORPAND

Als ACHTERPAND, van * tot * herh., maar in spiegelbeeld. Tot TT 244 breien. 1 st. aan de rechterkant mind. en rest-breien. De st. rechts op nld. terugzetten. 1 st. aan de linkerkant meer. [TT 20] Met A, Sg. 7, tot TT 47 breien. Op de 1e toer van het grote motief instellen en 1 t. breien om de nld. te selekteren. Tot TT 120 breien. Aan de rechterkant een merkdraadje aanbrengen. Tot TT 179 breien. Op de 1e toer van het kleine motief instellen (plaatsen waar gewenst) en 1 t. breien om de nld. te selekteren. Tot TT 220 breien.

Hals

53 (57, 61, 64, 68) st. aan de linkerkant rest-breien. De volg. 19 st. links rest-breien. SAR. 1 t. breien. 1 x 4 st., 2 x 3 st. en 3 x 2 st. aan het beg. van de volg. en elke 2e t. afkanten, en vervolgens 4 x 1 st. mind. Tot TT 244 breien en de overbl. 47 (51, 55, 58, 62) st. rest-breien. De st. links op nld. terugzetten en deze zijde in spiegelbeeld afbreien. Aan de linkerkant 1 st. mind. en de overbl. 32 (36, 40, 43, 47) st. rest-breien. De noorse baan met een matrasst. aan het tr. st. gedeelte zetten.

HALSBOORD

Eén schoudernaad sluiten door de st. van het voor- en achterpand op nld. terug te zetten, met de goede kant naar elkaar toe. Met A, Sg. 10, 1 t. breien en afkanten. 135 HB-nld. naar de B-st. schuiven. Met de goede kant van het werk naar u toe, hetzelfde aantal st. langs de hals opnemen en op nld. zetten. Met A, Sg. 7, 1 t. breien. Op boordst. overzetten. 000. Tot TT 26 breien. Alle st. naar het HB overzetten. Sg. 7, 2 t. breien en rest-breien. Tweede schoudernaad sluiten. Halsboordnaad sluiten, boord naar buiten slaan en met een stikst. vastzetten door de laatste t. die met A gebreid is.

MOUWEN

177 HB-nld. naar de B-st. schuiven. Met de verkeerde kant van het werk naar u toe, hetzelfde aantal st. langs het armsgat tussen de merkdraadjes opnemen en op nld. zetten. 000. Met A of B, tot TT 16 breien. 38 x 1 st. aan weerskanten van de volg. en elke 4e t. mind. Tot TT 168 breien en de overbl. 101 st. rest-breien. **Mouwboorden:** Zie Tailleboorden, over 71 HB-nld.

AFWERKING

Delen opspelden en persen. Zij- en mouwnaden sluiten.



MACHINES: Alle machines met DB, breigeleider en intarsia-slede of intarsia-faciliteit. **BENODIGDHEDEN:** A: zwart; restjes paarse, gele en oranje angora of mohair. **MATEN:** Voor bovenwijdte 86 (91, 96, 101, 106) cm. **PROEFLAP:** Tr. st./intarsia - als u van de intarsiaslede gebruik gaat maken, maak de proeflap dan met de intarsia-slede - de steekgrootte voor de breislede kan afwijken van die van de intarsiaslede. **BOORDSTEEK:** 1 x 1. **OPMERKINGEN:** Zie patroonblad 22(B). Zie patr. 47 voor Schematekening.

WERKWIJZE

Het voorpand en ontwerp op het transparant overnemen. De mouw

ondersteboven tekenen. Een proeflap breien en de breigeleider overeenkomstig instellen. Het achter- en voorpand tot de schouders breien (met RG beginnen en eindigen - voor schouders). De middelste st. rest-breien. **Hals- en mouwboorden:** Met de stekenmaatschaal het aantal benodigde st. uitrekenen. Nld. naar de B-st. schuiven en st. op nld. terugzetten, gelijk verdeeld over de t.

HALSBOORD

Eén schoudernaad sluiten door de st. van het voor- en achterpand op nld. terug te zetten, met de goede kant naar elkaar toe. Sg. 10, 1 t. breien en afkanten. Halsboord breien. Met de goede kant van het werk naar u toe, hetzelfde aantal st. langs de hals opnemen en op nld. zetten. Met A, 1 t. breien. Op boordst. overzetten. 000. Tot de gewenste lengte breien. Alle st. naar het HB overzetten. 2 t. breien en rest-breien. Tweede schoudernaad sluiten. Halsboordnaad sluiten en met een stikst. vastzetten door de laatste t. die met A gebreid is.

MOUWEN

Het aantal benodigde nld. naar de B-st. schuiven. Met de verkeerde kant van het werk naar u toe, hetzelfde aantal st. langs het armsgat tussen de merkdraadjes opnemen en op nld. zetten. De mouw totaal de mouwboord breien. Mouwboorden breien.

AFWERKING

Delen opspelden en indien nodig oppersen. Zij- en mouwnaden sluiten.

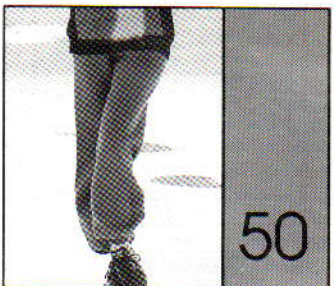

MACHINES: A, C of D met DB. **BENODIGDHEDEN:** 100% acryl, 480 m/100 g - [H] A: 400 (415, 430, 445, 460, 475) g zwart, [D] A: 355 (370, 385, 400, 415, 430) g paars. Elastiek. **MATEN:** Voor heupbreedte 86 (91, 96, 101, 106, 111) cm. **PROEFLAP:** Tr. st. - 40 st. = 12,8 cm en 60 t. = 14,2 cm (Sg. ca. 6). **BOORDSTEEK:** 1 x 1, Sg. 1/1.

RECHTERPIJP

Met RG, over 143 (151, 157, 165, 173, 181) HB-nld. en een paar t. breien. SAR. 000. Met A, Sg. 6, tot [H] TT 302 [D] TT 280 breien (de lengte kan hier aangepast worden). 9 x 1 st. aan weerskanten van de volg. en elke 4e t. meer. Tot [H] TT 338 [D] TT 316 breien. Aan weerskanten een merkdraadje aanbrengen.

Kruis

2 st. aan het beg. van de volg. 2 t. afkanten. 4 x 1 st. aan weerskanten van de volg. en elke 2e t. mind. Tot [H] TT 440 (444, 448, 452, 456, 460) [D] 418 (422, 426, 430, 434, 438) breien.

Taille

SAR. Aan de linkerkant 75 (79, 82, 86, 90, 94) HB-nld. naar de E-st. schuiven. De draad steeds om de binnennld. slaan, 2 t. breien. Aan de linkerkant van de volg. en elke 2e t., 8 x 8 HB-nld. naar de E-st. schuiven. 1 t. over alle nld. breien. **Tailleboord:** Op boordst. overzetten. 000. Tot TT 30 breien. Sg. 10/8, 1 t. breien. Alle st. naar het HB overzetten en met de tongennaald afkanten.

LINKERPIJP

Als RECHTERPIJP, in spiegelbeeld.

ENKELBOORDEN

[H] 101 HB-nld. [D] 93 HB-nld. naar de B-st. schuiven. Met de verkeerde kant van het werk naar u toe, de st. van de pijp op nld. terugzetten, gelijk verdeeld over de t. Met A, Sg. 6, 1 t. breien. Op boordst. overzetten. 000. Tot TT 41 breien. Sg. 10/8, 1 t. breien. Alle st. naar het HB overzetten en met de tongennaald afkanten.

AFWERKING

Middenachter/voornaad totaan de merkdraadjes breien. Binnenpijnaad sluiten. Enkelboorden naar binnen slaan en vastzetten. Tailleboord naar binnen slaan en vastzetten (elastiek meenaaien).

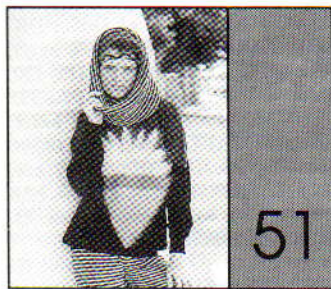
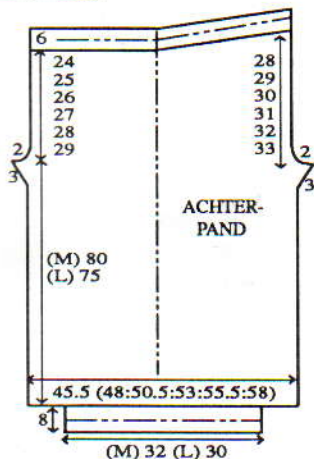

MACHINES: A, C of D met DB. **BENODIGDHEDEN:** 100% acryl, 480 m/100 g. **Skibroek - A:** 100 (110, 120, 130, 140) g zwart, B en C: 90 (100, 110, 120, 130) g resp. paars en oranje. Elastiek van 2,5 cm breed voor de taille. Elastiek van 4,5 cm breed voor de voet. **Sjaalkraag** en **haarband** - A, B en C: 75 g. **MATEN:** Voor heupbreedte 86 (91, 96, 101, 106) cm. **PROEFLAP:** Tr. st. - 40 st. = 12,8 cm en 60 t. = 14,2 cm (Sg. ca. 6). **BOORDSTEEK:** 1 x 1, Sg. 1/1. **OPMERKINGEN:** Strepen: 2 t. met afwisselend A, B en C.

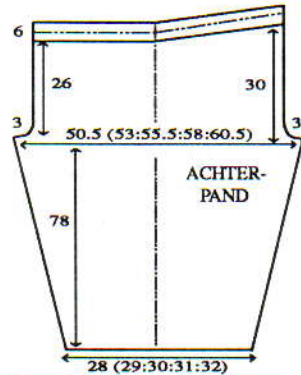

SKIBROEK - RECHTERPIJP

Met A, over 89 (91, 95, 97, 101) HB-nld. MHO. SAR. Sg. 5, 13 t. breien. Sg. 10, 1 t. breien. 000. Van hieraf strepen breien. Tot TT 8 (8, 8, 6, 6) breien. 35 (38, 40, 43, 45) x 1 st. aan weerskanten van de volg. en elke 8e (8e, 8e, 6e, 6e) t. mind. Tot TT 330 breien (de lengte kan hier worden aangepast).

Kruis

2 st. aan het beg. van de volg. 4 t. afkanten. 6 x 1 st. aan weerskanten van de volg. en elke 2e t. mind. Tot TT 440 breien.

Taille

SAR. Aan de linkerkant 77 (74, 78, 82, 86) HB-nld. naar de E-st. schuiven. De draad steeds om de binnennld. slaan, 2 t. breien. Aan de linkerkant van de volg. en elke 2e t., 8 x 8 HB-nld. naar de E-st. schuiven. 1 t. over alle nld. breien. **Tailleboord:** Op boordst. overzetten. 000. Met A, tot TT 30 breien. Sg. 10/8, 1 t. breien. Alle st. naar het HB overzetten en met de tongennaald afkanten.

LINKERPIJP

Als RECHTERPIJP, in spiegelbeeld.

AFWERKING

Middenachter/voornaad sluiten. Binnenpijnen sluiten. Zoom vormen en vastzetten. Tailleboord naar binnen slaan en vastzetten (elastiek meenaaien). Elastiek aan de onderkant van de pijp zetten.

SJAALKRAAG

Met A, over 137 HB-nld. voor 2 x 1 boordst. opzetten (zie Afkortingen). 000. Sg. 4/4, van hieraf strepen breien. Tot TT 233 breien. Sg. 10/8, 1 t. breien. Alle st. naar het HB overzetten en elke st. apart met de tongennaald afkanten.

AFWERKING

Naden sluiten.

HAARBAND

Met rondbreien, over 4 HB-nld. 3 koordjes breien (1 met elke kleur, of 3 met dezelfde kleur). Tot de gewenste lengte breien en afkanten. De koordjes aan het ene uiteinde vastzetten. De koordjes vlechten en vastzetten. Nu een cirkel maken of open laten om het hoofd te knopen.

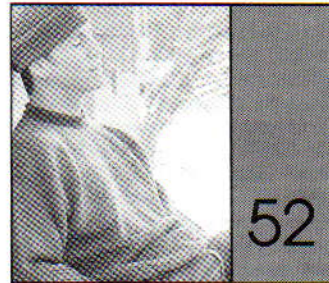

MACHINES: A, C of D met DB. **BENODIGDHEDEN:** 100% wol, 380 m/100 g - A: 240 (260, 280, 300, 320) g paars; B [2]: 210 (225, 240, 255, 270) koper; C [3]: 130 (140, 150, 160, 170) g oudroze. **MATEN:** Voor bovenwijdte 86 (91, 96, 101, 106) cm. **PROEFLAP:** Patr. 1 (noors) - 40 st. = 13 cm en 60 t. = 13,7 cm (Sg. ca. 6). Patr. 2 (noors) - 40 st. = 12,5 cm en 60 t. = 14,7 cm (Sg. ca. 6). **BOORDSTEEK:** 1 x 1, Sg. 1/1. **OPMERKINGEN:** Zie patroonblad 14(A) en 14(B) voor patr. 1 en 2. Met A in TVO-A, van kleur verwisselen in TVO-B zoals aangegeven in het Memo Programma (zie Afkortingen).

ACHTERPAND

Met RG, over 170 (178, 186, 194, 200) HB-nld. opzetten en een paar t. breien. SAL. Op de 1e toer van patr. 1 instellen en met B, Sg. 6, 1 t. breien om de nld. te selecteren. 000. Van hieraf noors breien. Tot TT 154 breien. Aan weerskanten een merkdraadje aanbrengen. Tot TT 276 breien. De middelste 56 st. rest-breien. De overbl. 57 (61, 65, 69, 72) st. aan weerskanten rest-breien (schouders). **Tailleboorden:** 145 (155, 161, 169, 175) HB-nld. Met de verkeerde kant van het werk naar u toe, de st. van het achterpand op nld. terugzetten, gelijk verdeeld over de t. Met A, Sg. 6, 1 t. breien. Op boordst. overzetten. 000. Tot TT 39 breien. Sg. 10/8, 1 t. breien. Alle st. naar het HB overzetten en met de tongennaald afkanten.

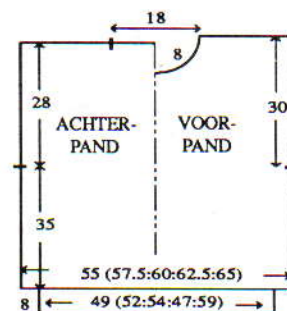

VOORPAND

Als ACHTERPAND, tot TT 250.

Hals

Een aantekening van de patroonpositie maken. De middelste 16 st. rest-breien. De st. links rest-breien. SAR. 1 t. breien. 1 x 4 st., 2 x 3 st. en 3 x 2 st. aan het beg. van de volg. en elke 2e t. afkanten, en vervolgens 4 x 1 st. mind. Tot TT 284 breien en de overbl. 57 (61, 65, 69, 72) st. rest-breien. De st. links op nld. terugzetten en deze zijde in spiegelbeeld afbreien.

HALSBOORD

Eén schoudernaad sluiten door de st. van het voor- en achterpand op nld.

terug te zetten, met de goede kant naar elkaar toe. Met A, Sg. 10, 1 t. breien en afkanten. Met A, over 135 HB-nld. MHO. Sg. 7, 12 t. breien. Op boordst. overzetten. 000. Tot TT 12 breien. Alle st. naar het HB overzetten. Sg. 6, 1 t. breien. Met de goede kant van het werk naar u toe, hetzelfde aantal st. langs de hals opnemen en op nld. zetten. 3 t. breien en rest-breien. Tweede schoudernaad sluiten. Halsboordnaad sluiten, en met een stikst. vastzetten door de laatste t. die met A gebreed is.

MOUWEN

174 HB-nld. naar de B-st. schuiven. Met de verkeerde kant van het werk naar u toe, hetzelfde aantal st. langs het armgat tussen de merkdraadjes opnemen en op nld. zetten. SAL. Op de 1e toer van patr. 2 instellen en met B, Sg. 6, 1 t. breien om de nld. te selecteren. 000. Van hieraf noors breien. Tot TT 2 breien. 33 x 1 st. aan weerskanten van de volg. en elke 6e t. mind. Tot TT 198 breien en de overbl. 108 st. rest-breien. **Mouwboorden:** 83 HB-nld. naar de B-st. schuiven. Met de verkeerde kant van het werk naar u toe, de st. van de mouw op nld. terugzetten, gelijk verdeeld over de t. Met A, Sg. 6, 1 t. breien. Op boordst. overzetten. 000. Tot TT 29 breien. Sg. 10/8, 1 t. breien. Alle st. naar het HB overzetten en met de tongennaald afkanten.

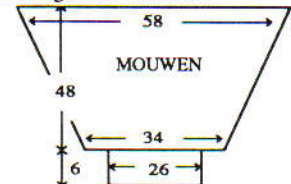

AFWERKING

Delen opspelden en persen. Zij- en mouwnaden sluiten.

MUTS

Met A, over 179 HB-nld. voor boordst. opzetten. 000. Van hieraf strepen breien van 2 strepen afwisselend A, B en C. Tot TT 120 breien. Alle st. naar het HB overzetten. Elke 2e st. op de nld. ernaast zetten (lege nld. op de A-st. laten staan). Sg. 2, 4 t. breien en rest-breien. 45 HB-nld. naar de B-st. schuiven. *Met de verkeerde kant van het werk naar u toe, de st. op nld. zetten, gelijk verdeeld over de t. Sg. 5, 4 t. breien en rest-breien.* 23 HB-nld. naar de B-st. schuiven. Van * tot * herh. 12 HB-nld. naar de B-st. schuiven. Van * tot * herh., MAAR 2 t. breien en niet rest-breien. Draad door de st. op de nld. rijgen en werk van de machine halen.

AFWERKING

Naad sluiten. Draad bij de kruin aantrekken en afhechten.

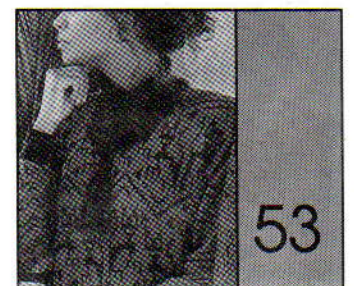

MACHINES: A (zie Opmerkingen), C of D met DB. **BENODIGDHEDEN:** 100% wol, 380 m/100 g - A: 340 g paars; B [2]: 270 koper; C [3]: 170 g oudroze. **MATEN:** Eén maat (tot bovenwijdte 106 cm). **PROEFLAP:** Patr. 1 (noors) - 40 st. = 13,7 cm en 60 t. = 12,7 cm (Sg. ca. 6). Patr. 2 (noors) - 40 st. = 14,8 cm en 60 t. = 12,8 cm (Sg. ca. 6). **BOORDSTEEK:** 1 x 1, Sg. 1/1. **OPMERKINGEN:** Zie patroonblad 14(A) en 14 (B) voor patr. 1 en 2. C- en D-machines: Patroonvariatiefunctie 3 (DUBBELE BREEDTE) en 4 (DUBBELE LENGTE) gebruiken. A-machines: DUBBELE LENGTE gebruiken indien gewenst. Met A in TVO-A, van kleur verwisselen in TVO-B zoals aangegeven in het Memo Programma (zie Afkortingen).

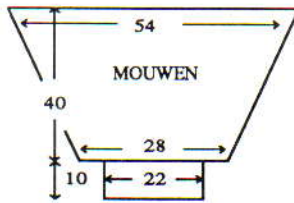

verkeerde kant van het werk naar u toe, de st. van de mouw op nld. terugzetten, gelijk verdeeld over de t. Met A, Sg. 6, 1 t. breien. Op boordst. overzetten. 000. Tot TT 49 breien. Sg. 10/8, 1 t. breien. Alle st. naar het HB overzetten en met de tongennaald afkanten.

KRAAG

Met A, over 191 HB-nld. voor 2 x 1 boordst. opzetten (zie Afkortingen). 000. Sg. 5/5, 4 t. breien. 12 x 3 st. aan weerskanten van de volg. en elke 4e t. mind. (Op het HB, de st. op naaldnr. 4 en 5 naar naaldnr. 7 en 8 overzetten en de buitenste 2 st. op de 2 lege nld. zetten. Op het DB, de buitenste 2 st. op de 2 naaldnr. 4 en 5 zetten.) [119 st.] Tot TT 52 breien. Sg. 3/3, tot TT 76 breien. Alle HB- en DB-nld. naar de B-st. schuiven. Op rondbreien overgaan. 000. Sg. 6/6, tot TT 8 breien en rest-breien.

AFWERKING

Delen opspelden en persen. Zij- en mouwnaden sluiten. De kraagnaad een matrasst. sluiten. Kraag aan de hals zetten met een stikst. door de laatste t. die met A gebreid is, eerst aan de buitenkant en dan aan de binnenkant. Met A, een kwastje maken en aan kraagpunt zetten.

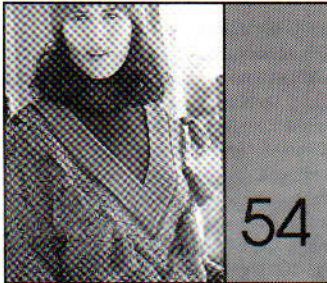

MACHINES: A, C of D met DB. **BENODIGDHEDEN:** 100% wol, 380 m/100 g. **NOORSE TRUI:** A: 170 (185, 200, 215, 230) g paars; B [2]: 195 (210, 225, 240, 255) koper; C [3]: 50 (55, 60, 65, 70) g oudroze. **TRUI:** A: 465 (480, 495, 510, 525) g. **ROK:** B: 200 (215, 230, 245, 260) g. Elastiek voor de taille. **MATEN:** Voor bovenwijdte 81 (86, 91, 96, 101) cm [heupbreedte 86 (91, 96, 101, 106) cm]. Roklengte: ca. 40 cm. **PROEFLAP:** Patr. 1 (noors) - 40 st. = 13 cm en 60 t. = 13,7 cm (Sg. ca. 6). Tr. st. - 40 st. = 13,3 cm en 60 t. = 13,6 cm (Sg. ca. 6). **BOORDSTEEK:** 2 x 1 (zie Afkortingen), Sg. 3/3. **OPMERKINGEN:** Zie patroonblad 14(A) en 19(E) voor patr. 1 en 2. **Noors:** Met A in TVO-A, van kleur verwisselen in TVO-B zoals aangegeven in het Memo Programma (zie Afkortingen).

NOORSE TRUI - ACHTERPAND Met RG, over 135 (143, 151, 159, 167) HB-nld. opzetten en een paar t. breien. SAL. *Op de 1e toer van patr.

1 instellen en met B, Sg. 6, 1 t. breien om de nld. te selekteren. 000. Van hieraf noors breien. Tot TT 4 breien*. 10 x 1 st. aan weerskanten van de volg. en elke 20e t. meer. en TEGELIJKERTIJD, als de TT op 78 staat, aan weerskanten een merkdraadje aanbrengen. Tot TT 192 breien.

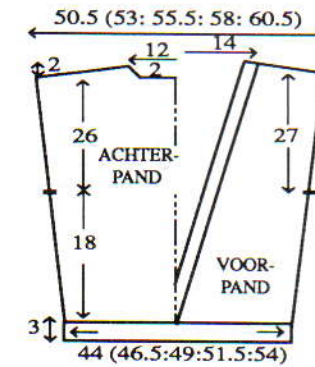

Schouder en achterhals

Een aantekening van de patroonpositie maken. De middelste 55 nld. en alle nld. links naar de E-st. schuiven. SAR. De draad steeds om de binnennld. slaan om gaatjes te voorkomen, 1 t. breien. Aan de rechterkant van de volg. en elke 2e t., 4 x 8 (8, 9, 10, 11) nld. en 1 x 8 (12, 12, 12, 12) nld. naar de E-st. schuiven en TEGELIJKERTIJD, als de slede aan de rechterkant staat, aan de linkerkant van de volg. en elke 2e t., 5 x 2 nld. naar de E-st. schuiven. [Alle nld. staan nu op de E-st.] De breisledes van rechts naar links overhalen. Alle nld. links van de middelste 55 nld. naar de B-st. schuiven en deze zijde in spiegelbeeld afbreien. De middelste 75 st. rest-breien. De overbl. 40 (44, 48, 52, 56) st. aan weerskanten rest-breien (schouders). **Tailleboorden:** 134 (143, 149, 158, 167) HB-nld. naar de B-st. schuiven. Met de verkeerde kant van het werk naar u toe, de st. van het achterpand op nld. terugzetten. Op boordst. overzetten (indien nodig st. bijmaken). 000. Met B, tot TT 13 breien. Sg. 10/8, 1 t. breien. Alle st. naar het HB overzetten en elke st. apart met de tongennaald afkanten.

RECHTER VOORPAND

Met RG, over 69 (73, 77, 81, 85) HB-nld. opzetten en een paar t. breien. SAL. Van * tot * herh. 10 x 1 st. aan de rechterkant van de volg. en elke 20e t. meer. en TEGELIJKERTIJD, 45 x 1 st. aan de linkerkant van de volg. en elke 4e t. mind. Tot TT 78 breien. Aan de rechterkant een merkdraadje aanbrengen. Tot TT 199 breien.

Schouder

SAL. 4 x 8 (8, 9, 10, 11) HB-nld. en 1 x 2 (6, 6, 6, 6) HB-nld. aan de rechterkant van de volg. en elke 2e t. naar de E-st. schuiven. Rest-breien.

RECHTER VOORPAND - NOORSE RAND

147 HB-nld. naar de B-st. schuiven. Met de verkeerde kant van het werk naar u toe, hetzelfde aantal st. langs de rechter voorrand opnemen en op nld. zetten. SAL. Met A, Sg. 6, 1 t. breien. 000. 1 t. breien. 24 x 1 st. aan de linkerkant van de volg. en elke t.

mind. en TEGELIJKERTIJD, als de TT op 5 staat, op de 1e t. van noorse patr. 2 instellen en 1 t. breien om de nld. te selekteren. 13 t. noors breien. Met A, 6 t. tr. st. breien en de overbl. 123 st. rest-breien.

LINKER VOORPAND

Als RECHTER VOORPAND, in spiegelbeeld.

LINKER VOORPAND - NOORSE RAND

Als RECHTER VOORPAND - NOORSE RAND, in spiegelbeeld. Middenvoornaad sluiten.

HALSBOORD

De rechter schoudernaad sluiten door de st. van het voor- en achterpand op nld. terug te zetten, met de goede kant naar elkaar toe. Met A, Sg. 10, 1 t. breien en afkanten. **Met B, over 197 HB-nld. voor boordst. opzetten. 000. Tot TT 30 breien. Alle st. naar het HB overzetten. Sg. 6, 1 t. breien. Met de verkeerde kant van het werk naar u toe, hetzelfde aantal st. langs de achterhals en rechter vooropening opnemen en op nld. zetten. Met B, Sg. 10, 1 t. breien en afkanten**. Van ** tot ** herh. voor de linker vooropening met 122 HB-nld. Tweede schoudernaad sluiten. Halsboordnaad sluiten. De boord middenvoor laten overlappen en vastzetten.

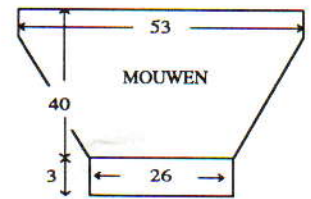

MOUWEN

162 HB-nld. naar de B-st. schuiven. Met de verkeerde kant van het werk naar u toe, hetzelfde aantal st. langs het armsgat tussen de merkdraadjes opnemen en op nld. zetten. Op de 1e toer van noorse patr. 1 instellen (ONDERSTEBOVEN en OMGEKEERD) en met B, Sg. 6, 1 t. breien om de nld. te selekteren. 000. Van hieraf noors breien. Tot TT 12 breien. 41 x 1 st. aan weerskanten van de volg. en elke 4e t. mind. Tot TT 174 breien. **Mouwboorden:** Op boordst. overzetten (indien nodig st. bijmaken). 000. Met B, tot TT 13 breien. Sg. 10/8, 1 t. breien. Alle st. naar het HB overzetten en elke st. apart met de tongennaald afkanten.

AFWERKING

Delen opspelden en persen. Zij- en mouwnaden sluiten. Met A, kwastjes maken en op het voorpand zetten.

TRICOT TRUI - ACHTERPAND

Met A, over 131 (140, 146, 155, 161) HB-nld. voor boordst. opzetten. 000. Tot TT 40 breien. Alle st. naar het HB overzetten. 1 (0, 2, 1, 1) st. meer. 000. Sg. 6, tot TT 20 breien. 6 x 1 st. aan weerskanten van de volg. en elke 20e t. meer. Tot TT 132 breien.

Armsgat

2 st. aan het beg. van de volg. 2 t. afkanten. 2 t. breien. 7 x 2 st. aan weerskanten van de volg. en elke 4e

ACHTERPAND

Met A, over 189 HB-nld. voor boordst. opzetten. 000. Tot TT 51 breien. Alle st. naar het HB overzetten. Op de 1e toer van patr. 1 instellen en met Sg. 6, 1 t. breien om de nld. te selekteren. 000. Van hieraf noors breien. Tot TT 236 breien. Aan weerskanten een merkdraadje aanbrengen. Tot TT 358 breien. 71 st. aan weerskanten rest-breien (schouders). De overbl. 47 st. soepel afkanten.

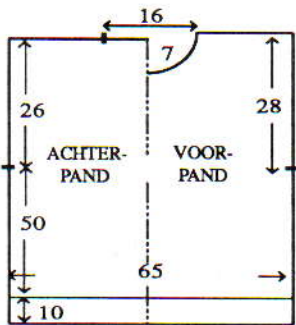

VOORPAND

Als ACHTERPAND, tot TT 334.

Hals

Een aantekening van de patroonpositie maken. De middelste 17 st. afkanten. De st. links rest-breien. SAR. 1 t. breien. 1 x 4 st., 1 x 3 st. en 2 x 2 st. aan het beg. van de volg. en elke 2e t. afkanten, en vervolgens 4 x 1 st. mind. Tot TT 366 breien en de overbl. 71 st. rest-breien. De st. links op nld. terugzetten en deze zijde in spiegelbeeld afbreien.

MOUWEN

De schouderaden sluiten door de st. van het voor- en achterpand op nld. terug te zetten, met de goede kant naar elkaar toe. Met A, Sg. 10, 1 t. breien en afkanten. 146 HB-nld. naar de B-st. schuiven. Met de verkeerde kant van het werk naar u toe, hetzelfde aantal st. langs het armsgat tussen de merkdraadjes opnemen en op nld. zetten. SAL. Op de 1e toer van patr. 2 instellen en met B, Sg. 6, 1 t. breien om de nld. te selekteren. 000. Van hieraf noors breien. Tot TT 15 breien. 35 x 1 st. aan weerskanten van de volg. en elke 5e t. mind. Tot TT 188 breien en de overbl. 76 st. rest-breien. **Mouwboorden:** 65 HB-nld. naar de B-st. schuiven. Met de

t. mind. (de st. op naaldnr. 4 en 5 naar naaldnr. 6 en 7 zetten, de buitenste 3 st. naar het midden zetten). Tot TT 238 breien. De middelste 42 st. rest-breien. De overbl. 35 (39, 43, 47, 50) st. aan weerskanten rest-breien (schouders).

VOORPAND

Als ACHTERPAND, tot TT 220.

Hals

De middelste 12 st. rest-breien. De st. links rest-breien. SAR. 1 t. breien. 1 x 4 st., 1 x 3 st. en 2 x 2 st. aan het beg. van de volg. en elke 2e t. afkanten, en vervolgens 4 x 1 st. mind. Tot TT 246 breien en de overbl. 35 (39, 43, 47, 50) st. rest-breien. De st. links op nld. terugzetten en deze zijde in spiegelbeeld afbreien.

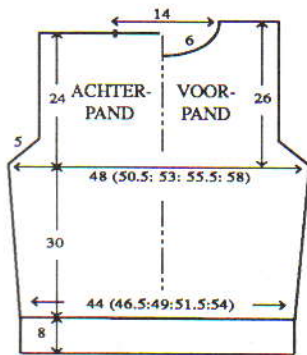

COL

Eén schoudernaad sluiten door de st. van het voor- en achterpand op nld. terug te zetten, met de goede kant naar elkaar toe. Met A, Sg. 10, 1 t. breien en afkanten. Met A, over 110 HB-nld. voor boordst. opzetten. 000. Tot TT 100 breien. Alle st. naar het HB overzetten. Sg. 6, 1 t. breien. Met de goede kant van het werk naar u toe, hetzelfde aantal st. langs de hals opnemen en op nld. zetten. 4 t. breien en rest-breien. Tweede schoudernaad sluiten. Kraagnaad sluiten en met een stikst. vastzetten door de laatste t. die met A gebreid is.

MOUWEN

Met RG, over 84 HB-nld. opzetten en een paar t. breien. 000. Met A, Sg. 6, tot TT 5 breien. 33 x 1 st. aan weerskanten van de volg. en elke 5e t. meer. Tot TT 184 breien.

Mouwkop

2 st. aan het beg. van de volg. 2 t. afkanten. 2 t. breien. 6 x 2 st. aan weerskanten van de volg. en elke 4e t. mind. Tot TT 212 breien en de overbl. 122 st. soepel afkanten. **Mouwboorden:** 65 HB-nld. naar de B-st. schuiven. Met de verkeerde kant van het werk naar u toe, de st. van de mouw op nld. terugzetten, gelijk verdeeld over de t. Op boordst. overzetten. 000. Tot TT 49 breien.

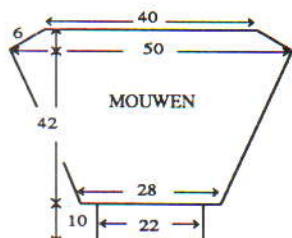

Sg. 10/8, 1 t. breien. Alle st. naar het HB overzetten en elke st. apart met de tongennaald afkanten.

AFWERKING

Mouwen inzetten. Zij- en mouwnaden sluiten.

ROK - ACHTER/VOORPAND

Met B, over 128 (137, 143, 152, 158) HB-nld. voor boordst. opzetten. 000. Tot TT 200 breien (de lengte kan hier worden aangepast). **Tailleboord:** Alle st. naar het HB overzetten. Sg. 6, 1 t. breien. Op 1 x 1 boordst. overzetten. 000. Sg. 1/1, tot TT 29 breien. Sg. 10/8, 1 t. breien. Alle st. naar het HB overzetten en met de tongennaald afkanten.

AFWERKING

Zijnaden sluiten. Tailleboord naar binnen slaan en vastzetten (elastiek meenaaien).

MUTS

Met B, over 158 HB-nld. voor boordst. opzetten. 000. Tot TT 80 breien. Alle st. naar het HB overzetten. Sg. 6, 1 t. breien. Op de 1e toer van patr. 1 instellen en 1 t. breien om de nld. te selekteren. 000. Van hieraf noors breien. Tot TT 86 breien. Met B, Sg. 6, 4 t. breien. Sg. 5, 4 t. breien. Elke 2e st. op de nld. ernaast zetten (lege nld. op de A-st. laten staan). Sg. 2, 4 t. breien. Draad door de st. rijgen en werk van de machine halen.

AFWERKING

Naad sluiten. Draad bij de kruin aantrekken en afhechten. Met A, een kwast maken en aan de kruin zetten.

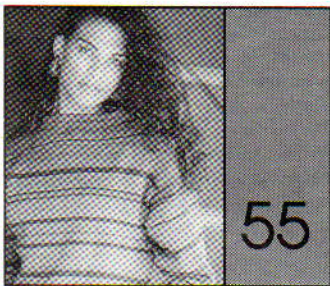

MACHINES: C of D met G-slede. **BENODIGDHEDEN:** 100% wol, 380 m/100 g - A: 180 (200, 220, 240, 260) g olijfgroen; B: 55 (60, 65, 70, 75) g groen; C: 135 (150, 165, 180, 195) g bruin en D: 80 (90, 100, 110, 120) g oudroze. **MATEN:** Voor bovenwijdte 86 (91, 96, 101, 106) cm. **PROEFLAP:** Patr. 1 (noors) en tr. st. - 40 st. = 13 cm en 60 t. = 14,3 cm (Sg. ca. 6). **OPMERKINGEN:** Patr. 1 - *Met A, 2 t. tr. st. breien. Met A in TVO-A en C in TVO-B, 12 t. breien. Met A, 2 t. tr. st. breien. 12 t. strepen breien (kleur en hoogte naar wens)*. Van * tot * steeds herh. Patr. 2 (noors):

TVO-A	TVO-B	Aantal t.
D	-	2
D	A	3
D	C	2
D	B	1
D	C	2
D	A	3
D	-	2

Zie patroonblad 14(F). Patr. 3 (ribbelst.) - 1 t. recht, 1 t. averecht.

ACHTER/VOORPAND

Met RG, over 146 (154, 162, 170, 178) HB-nld. opzetten en een paar t. breien. SAR. 000. Sg. 6. *Van hieraf strepen breien. 6 t. breien. Van hieraf patr. 1 breien*. Tot TT 34 breien. 8 st. aan het beg. van de volg. 2 t. opzetten. Tot TT 69 breien. Tot TT 84 breien. Van hieraf patr. 2 breien. [TT 99] Aan weerskanten een merkdraadje aanbrengen. Van * tot * steeds herh. en TEGELIJKERTIJD, als de TT op 208 staat ...

Hals

Een aantekening van de patroonpositie maken. De middelste 26 st. rest-breien. De st. links rest-breien. SAR. 1 t. breien. 4 x 6 st. aan het beg. van de volg. en elke 2e t. afkanten. Tot TT 218 breien en de overbl. 44 (48, 52, 56, 60) st. rest-breien. De st. links op nld. terugzetten en deze zijde in spiegelbeeld afbreien. **Tailleboorden:** Met A, over 162 (170, 178, 186, 194) HB-nld. MHO. 000. Sg. 5, van hieraf ribbelst. breien. 2 t. breien. 8 x 1 st. aan weerskanten van de volg. en elke 2e t. mind. Tot TT 18 breien. Met de verkeerde kant van het werk naar u toe, de st. van het achterpand op nld. terugzetten. Sg. 10, 1 t. breien en afkanten. **Bies voor split rechts:** Met A, over 32 HB-nld. MHO. 000. Sg. 5, van hieraf ribbelst. breien, 2 t. breien. 8 x 1 st. aan de rechterkant van de volg. en elke 2e t. mind. Tot TT 18 breien. Met de verkeerde kant van het werk naar u toe, hetzelfde aantal st. langs de rechteropening opnemen en op nld. zetten. Sg. 10, 1 t. breien en afkanten. **Bies voor split links:** Als rechterbies, in spiegelbeeld.

HALSBOORD

Eén schoudernaad sluiten door de st. van het voor- en achterpand op nld. terug te zetten, met de goede kant naar elkaar toe. Sg. 10, 1 t. breien en afkanten. 158 HB-nld. naar de B-st. schuiven. Met de goede kant van het werk naar u toe, hetzelfde aantal st. langs de hals opnemen en op nld. zetten. 000. Met D, Sg. 5, 13 t. breien. Sg. 10, 1 t. breien. Van hieraf patr. 2 breien. Tot TT 29 breien en rest-breien. Tweede schoudernaad sluiten. Halsboordnaad sluiten, naar buiten slaan en met een stikst. vastzetten door de laatste t. die met D gebreid is.

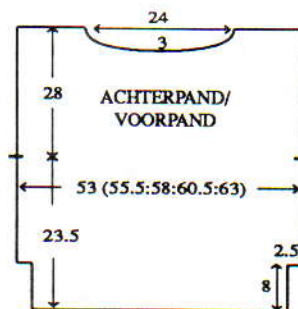

MOUWEN

170 HB-nld. naar de B-st. schuiven. Met de verkeerde kant van het werk naar u toe, hetzelfde aantal st. langs het armgat tussen de merkdraadjes opnemen en op nld. zetten. SAR. Sg. 6, van hieraf patr. 2 breien. Tot TT 2 breien. 44 x 1 st. aan weerskanten van de volg. en elke 4e t. mind. en TEGELIJKERTIJD, als de TT op 15

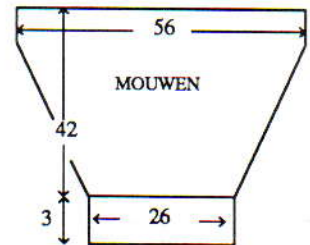

staat, van * tot * steeds herh. (noorse patr. ONDERSTEBOVEN en OMGEKEERD). Tot TT 176 breien. **Mouwboorden:** 000. Sg. 5, van hieraf patr. 2 breien. Tot TT 15 breien. Met D, Sg. 10, 1 t. breien. Sg. 5, 15 t. breien. Sg. 10, 1 t. breien en afkanten.

AFWERKING

Delen omspelden en persen. Zij- en mouwnaden sluiten. Mouwboorden naar binnen slaan en vastzetten.



MACHINES: A, B of C met DB. **BENODIGDHEDEN:** 100% wol, 380 m/100 g - A: 205 (220, 235, 250, 265) g goudkleur; B [2]: 80 (85, 90, 95, 100) g zwart; C [3], D [4], E [5] en F [6]: 60 (65, 70, 75, 80) g resp. wit, blauw, roze en groen. **MATEN:** Voor bovenwijdte 86 (91, 96, 101, 106) cm. **PROEFLAP:** Noors - 40 st. = 12,9 cm en 60 t. = 14,3 cm (Sg. ca. 6). **BOORDSTEEK:** 2 x 1 (zie Afkortingen), Sg. 3/3. **OPMERKINGEN:** Zie patroonblad 14(D). Noors/strepen: Met A, 2 t. tr. st. breien. Met A in TVO-A, van kleur verwisselen in TVO-B zoals aangegeven in het Memo Programma (zie Afkortingen). 24 t. noors breien. Met A, 2 t. tr. st. breien. 14 t. strepen breien (kleur en hoogte naar wens). Zie patr. 55 voor schematekening van mouw.

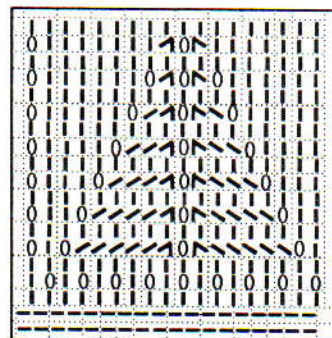

ACHTER/VOORPAND

Met A, over 164 (170, 179, 188, 194) HB-nld. voor boordst. opzetten. 000. Tot TT 16 breien. Alle st. naar het HB overzetten. 0 (2, 1, 0, 2) st. meer. 000. Sg. 6, 8 t. breien. Van hieraf noors/strepen breien. Tot TT 100 breien. Aan weerskanten een merkdraadje aanbrengen. Tot TT 208 breien.

Hals

Een aantekening van de patroonpositie maken. De middelste 26 st. rest-breien. De st. links rest-breien. SAR. 1 t. breien. 4 x 6 st. aan het beg. van de volg. en elke 2e t. afkanten. Tot TT 218 breien en de overbl. 45 (49, 53, 57, 61) st. rest-breien. De st. links op nld. terugzetten en deze zijde in spiegelbeeld afbreien.

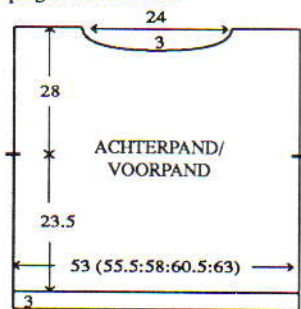

HALSBOORD

Eén schoudernaad sluiten door de st. van het voor- en achterpand op nld. terug te zetten, met de goede kant naar elkaar toe. Sg. 10, 1 t. breien en afkanten. Met B, over 128 HB-nld. voor VB opzetten. 000. Sg. 3/3, 2 t. breien. *De teltekening volgen, tot TT 20 breien. Op elke 4e t. de steekgrootte met ° vermeerderd. Alle st. naar het HB overzetten. Sg. 6, 1 t. breien en rest-breien. Met de goede kant van het werk naar u toe, de st. op nld. terugzetten*. Met de verkeerde kant van het werk naar u toe, hetzelfde aantal st. langs de hals opnemen en op nld. zetten. Met B, Sg. 10, 1 t. breien en afkanten. Tweede schoudernaad en halsboordnaad sluiten.

MOUWEN

174 HB-nld. naar de B-st. schuiven. Met de verkeerde kant van het werk naar u toe, hetzelfde aantal st. langs het armsgat tussen de merkdraadjes opnemen en op nld. zetten. SAR. Sg. 6, van hieraf noors/strepen breien (ONDERSTEBOVEN en OMGEKEERD). Tot TT 2 breien. 44 x 1 st. aan weerskanten van de volg. en elke 4e t. mind. Tot TT 176 breien en de overbl. 86 st. rest-breien. *Mouwboorden:* Met B, over 74 HB-nld. voor VB opzetten. 000. Sg. 3/3, 2 t. breien. Van * tot * herh., MAAR de steekgrootte NIET veranderen. Met de verkeerde kant van het werk naar u toe, de st. van de mouw op nld. terugzetten, gelijk verdeeld over de t. Met B, Sg. 10, 1 t. breien en afkanten.

AFWERKING

Delen opspleiden en persen. Zij- en mouwnaden sluiten.

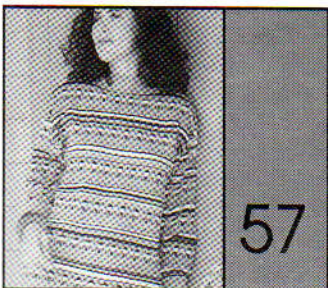

MACHINES: A, C of D met DB. **BENODIGDHEDEN:** 100% wol,

380 m/100 g - A: 250 (265, 280, 295, 310) g goudkleur; B [2]: 90 (95, 100, 105, 110) g zwart; C [3], D [4], E [5] en F [6]: 70 (75, 80, 85, 90) g resp. wit, blauw, roze en groen. **MATEN:** Voor bovenwijdte 86 (91, 96, 101, 106) cm. **PROEFLAP:** Noors - 40 st. = 12,9 cm en 60 t. = 14,3 cm (Sg. ca. 6). **BOORDSTEEK:** 2 x 2, Sg. 2/2. **OPMERKINGEN:** Zie patroonblad 14(D). Noors/strepen: Met A, 1 t. tr. st. breien. 24 t. noors breien. Met A, 1 t. tr. st. breien. 12 t. strepen breien (kleur en hoogte naar wens). Zie patr. 55 voor schematekening van mouw. Zie patr. 56 voor kant teltekening (met de hand overzetten).

ACHTER/VOORPAND

Met B, over 164 (172, 180, 188, 196) HB-nld. voor VB opzetten. 000. Sg. 2/2, 2 t. breien. *De teltekening volgen. Tot TT 21 breien. Alle st. naar het HB overzetten. Sg. 6, 1 t. breien*. 000. Met A, 2 t. breien. Van hieraf noors/strepen breien. Tot TT 168 breien. Aan weerskanten een merkdraadje aanbrengen. Tot TT 276 breien.

Hals

Een aantekening van de patroonpositie maken. De middelste 26 st. rest-breien. De st. links rest-breien. SAR. 1 t. breien. 4 x 6 st. aan het beg. van de volg. en elke 2e t. afkanten. Tot TT 286 breien en de overbl. 45 (49, 53, 57, 61) st. rest-breien. De st. links op nld. terugzetten en deze zijde in spiegelbeeld afbreien.

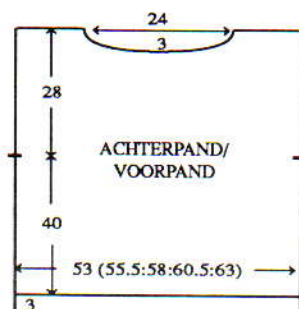

HALSBOORD

Eén schoudernaad sluiten door de st. van het voor- en achterpand op nld. terug te zetten, met de goede kant naar elkaar toe. Sg. 10, 1 t. breien en afkanten. Met A, over 148 HB-nld. voor boordst. opzetten. 000. Sg. 2/2, tot TT 20 breien. Op elke 4e t. de steekgrootte met ° vermeerderd. Alle st. naar het HB overzetten. Sg. 6, 1 t. breien. Met de goede kant van het werk naar u toe, hetzelfde aantal st. langs de hals opnemen en op nld. zetten. 3 t. breien en rest-breien. Tweede schoudernaad sluiten. Halsboordnaad sluiten, boord naar buiten slaan en met een stikst. vastzetten door de laatste t. die met A gebreed is.

MOUWEN

174 HB-nld. naar de B-st. schuiven. Met de verkeerde kant van het werk naar u toe, hetzelfde aantal st. langs het armsgat tussen de merkdraadjes opnemen en op nld. zetten. SAR. Sg. 6, van hieraf noors/strepen breien (ONDERSTEBOVEN en OMGEKEERD). Tot TT 2 breien. 44 x 1 st. aan weerskanten van de volg. en elke

4e t. mind. Tot TT 176 breien en de overbl. 86 st. rest-breien. *Mouwboorden:* Op boordst. overzetten. 000. Met A, tot TT 19 breien. Sg. 10/8, 1 t. breien. Alle st. naar het HB overzetten en met de tongennaald afkanten.

AFWERKING

Delen opspleiden en persen. Zij- en mouwnaden sluiten.



MACHINES: A, C of D met DB. **BENODIGDHEDEN:** 100% wol, 380 m/100 g - A: 160 (175, 190, 205, 220) g oudroze; B [2]: 70 (85, 100, 115, 130) g olijfgroen; C [3] en D [4]: 40 (55, 70, 85, 100) g resp. groen en bruin. **MATEN:** Voor bovenwijdte 81 (86, 91, 96, 101) cm. **PROEFLAP:** Noors - 40 st. = 12,3 cm en 60 t. = 15,2 cm (Sg. ca. 6). **BOORDSTEEK:** 2 x 1 Platte Boordsteek, Sg. 5/3. **OPMERKINGEN:** Zie patroonblad 16(C). Noors: Met A in TVO-A, als volgt van kleur verwisselen in TVO-B: 8 t. C, *12 t. B, 14 t. D, 12 t. B, 14 t. C*. Van * tot * steeds herh.

ACHTERPAND

Met A, over 102 (110, 118, 126, 134) HB-nld. MHO. Sg. 6, 1 t. breien. Op de 1e noorse patroonvoer instellen en 1 t. breien om de nld. te selekteren. 000. Van hieraf noors breien. 4 x 4 st. en 6 x 2 st. aan het beg. van de volg. en elke t. opzetten, en vervolgens 6 x 1 st. aan weerskanten van elke 2e t., en 6 x 1 st. op elke 4e t. meer. Tot TT 48 breien. Aan weerskanten een merkdraadje aanbrengen. Tot TT 198 breien.

Armsgat

Aan weerskanten een merkdraadje aanbrengen. 6 x 1 st. aan weerskanten van de volg. en elke 12e t. meer. Tot TT 270 breien.

Schouder

De draad steeds om de binnenste nld. slaan om gaatjes te voorkomen, 14 x 7 (7, 8, 8, 9) nld. en 2 x 7 (11, 8, 12, 9) nld. aan de andere kant van de slede op de volg. en elke t. naar de E-st. schuiven. De middelste 52 st. rest-breien. 56 (60, 64, 68, 72) st. aan weerskanten rest-breien (schouders).

VOORPAND

Als ACHTERPAND, tot TT 260.

Hals

Een aantekening van de patroonpositie maken. De middelste 16 st. afkanten. De st. links rest-breien. SAR. 1 t. breien. 1 x 4 st., 1 x 3 st. en 2 x 2 st. aan het beg. van de volg. en elke 2e t. afkanten en vervolgens 7 x 1 st. mind en TEGELIJKERTIJD, als de TT op 271 staat de schouder vormen als bij het achterpand. Tot TT 286 breien en

de overbl. 56 (60, 64, 68, 72) st. rest-breien. De st. links op nld. terugzetten en deze zijde in spiegelbeeld afbreien. **KRAAG**

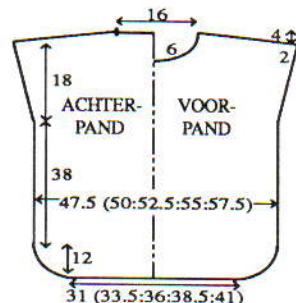

Met A, over 125 HB-nld. voor boordst. opzetten. 000. Tot TT 20 breien. 15 st. aan het beg. van de volg. 2 t. afkanten. Tot TT 39 breien. Sg. 10/8, 1 t. breien. Alle st. naar het HB overzetten en elke st. apart met de tongennaald afkanten.

AFWERKING

Delen opspleiden en persen. De schouderaden sluiten door de st. van het voor- en achterpand op nld. terug te zetten, met de goede kant naar elkaar toe. Met A, Sg. 10, 1 t. breien en afkanten. Zijaden tussen de merkdraadjes sluiten. Kraag aanzetten. De armsgaten en zoom met haken afwerken.

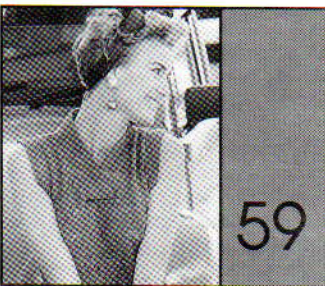

MACHINES: A, C of D met DB. **BENODIGDHEDEN:** 100% katoen, 340 m/100 g - A: 320 (340, 360, 380, 400) g. **MATEN:** Voor bovenwijdte 81 (86, 91, 96, 101) cm. **PROEFLAP:** Kant/fijn kant - 40 st. = 14,3 cm en 60 t. = 16,6 cm (Sg. ca. 7). **BOORDSTEEK:** 1 x 1, Sg. 2/2. **OPMERKINGEN:** Maak een keuze uit patroonblad 18(E), 18(F), 19(B) of 19(D).

ACHTERPAND

Met A, over 135 (141, 149, 155, 163) HB-nld. voor boordst. opzetten. 000. Tot TT 18 breien. Alle st. naar het HB overzetten. 000. Sg. 7, van hieraf kant/fijn kant breien. Tot TT 116 breien.

Armsgat

2 x 4 st., 4 x 3 st. en 8 x 2 st. aan het beg. van de volg. en elke t. afkanten, en vervolgens 8 (8, 10, 10, 12) x 1 st. aan weerskanten van elke 2e t. mind. Tot TT 194 (198, 202, 206, 210) breien. De middelste 57 (59, 61, 63, 65) st. afkanten. De overbl. 13 (15, 16, 18, 19) st. aan weerskanten rest-breien (schouders).

VOORPAND

Als ACHTERPAND, tot TT 132 (136, 140, 144, 148). Een aantekening van de patroonpositie maken. Doorgaan met armsgatvorming als bij het

achterpand. De middelste 17 st. afkanten. De st. links rest-breien. SAR. 1 t. breien. 20 (21, 22, 23, 24) x 1 st. aan de halszijde van de volg. en elke 3e t. mind. Tot TT 204 (208, 212, 216, 220) breien en de overbl. 13 (15, 16, 18, 19) st. rest-breien. De st. links op nld. terugzetten en deze zijde in spiegelbeeld afbreien.

HALSBOORD

De schouderaden sluiten door de st. van het voor- en achterpand op nld. terug te zetten, met de goede kant naar elkaar toe. Met A, Sg. 10, 1 t. breien en afkanten. Met A, over 35 HB-nld. voor 2 x 1 boordst. opzetten (zie Afkortingen). 000. Sg. 3/3, tot TT 281 (285, 289, 293, 297) breien. Sg. 10/8, 1 t. breien. Alle st. naar het HB overzetten en elke st. apart met de tongennaald afkanten. Boord zoals getoond aan de hals zetten.

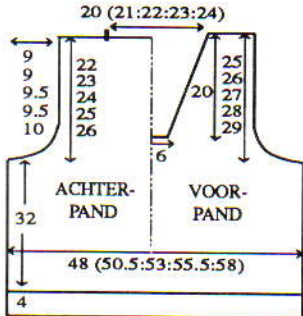

ARMSGATBIEZEN

Met A, over 26 HB-nld. voor 2 x 1 boordst. opzetten (zie Afkortingen). 000. Sg. 3/3, tot TT 249 (259, 269, 279, 289) breien. Sg. 10/8, 1 t. breien. Alle st. naar het HB overzetten en elke st. apart met de tongennaald afkanten. De biezen zoals getoond langs de armsgaten zetten.

AFWERKING

Delen opspelden en persen. Zijnaden sluiten.

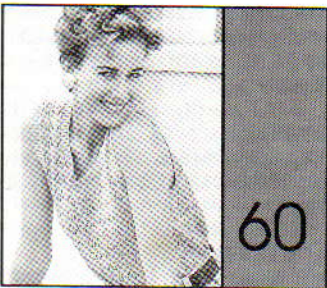

MACHINES: A, C of D met DB. **BENODIGDHEDEN:** 100% katoen, 340 m/100 g - A: 280 (300, 320, 340, 360) g. **MATEN:** Voor bovenwijdte 81 (86, 91, 96, 101) cm. **PROEFLAP:** Kant - 40 st. = 13,8 cm en 60 t. = 16,9 cm (Sg. ca. 7). **BOORDSTEEK:** 1 x 1, Sg. 2/2. **OPMERKINGEN:** Maak een keuze uit patroonblad 15(B), 15(C), 15(E) of 19(A).

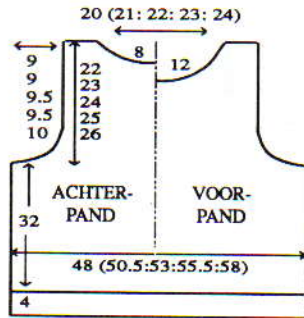

ACHTERPAND

Met A, over 139 (147, 153, 161, 169) HB-nld. voor boordst. opzetten. 000. Tot TT 18 breien. Alle st. naar het HB overzetten. 000. Sg. 7, van hieraf kant breien. Tot TT 114 breien.

Armsgat

2 x 4 st., 4 x 3 st. en 8 x 2 st. aan het beg. van de volg. en elke t. afkanten, en vervolgens 8 (8, 10, 10, 12) x 1 st. aan weerskanten van elke 2e t. mind. Tot TT 164 (168, 172, 176, 180) breien.

Hals

Een aantekening van de patroonpositie maken. De middelste 29 (31, 33, 35, 37) st. rest-breien. De st. links rest-breien. SAR. 1 t. breien. 1 x 4 st., 1 x 3 st. en 2 x 2 st. aan het beg. van de volg. en elke 2e t. afkanten, en vervolgens 4 x 1 st. mind. Tot TT 192 (196, 200, 204, 208) breien en de overbl. 14 (17, 17, 20, 21) st. rest-breien. De st. links op nld. terugzetten en deze zijde in spiegelbeeld afbreien.

VOORPAND

Als ACHTERPAND tot TT 150 (154, 158, 162, 166).

Hals

Als bij het achterpand.

ACHTER HALSBOORD

91 (93, 95, 97, 99) HB-nld. naar de B-st. schuiven. Met de verkeerde kant

van het werk naar u toe, hetzelfde aantal st. langs de achterhals opnemen en op nld. zetten. Met A, Sg. 7, t. breien. Op boordst. overzetten. 000. Tot TT 9 breien. Sg. 10/8, 1 t. breien. Alle st. naar het HB overzetten en met de tongennaald afkanten.

VOOR HALSBOORD

Als ACHTER HALSBOORD, over 113 (115, 117, 119, 121) HB-nld.

ARMSGATBIEZEN

De schouderaden sluiten door de st. van het voor- en achterpand op nld. terug te zetten, met de goede kant naar elkaar toe. Met A, Sg. 10, 1 t. breien en afkanten. Halsboordnaden sluiten. Armsgatbiezen als halsboorden breien over 145 (151, 159, 165, 171) HB-nld.

AFWERKING

Delen opspelden en persen. Zijnaden sluiten.

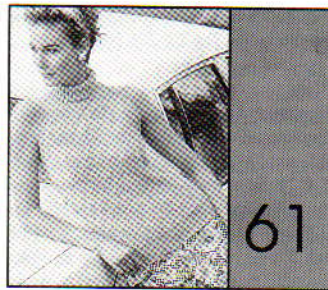

MACHINES: A, C of D met DB. **BENODIGDHEDEN:** 100% katoen, 340 m/100 g - A: 320 (340, 360, 380, 400) g. **MATEN:** Voor bovenwijdte 81 (86, 91, 96, 101) cm. **PROEFLAP:** Tuckst. - 40 st. = 14 cm en 60 t. = 12,7 cm (Sg. ca. 7). **BOORDSTEEK:** 1 x 1, Sg. 2/2. **OPMERKINGEN:** Maak een keuze uit patroonblad 15(A), 18(G), 18(H) of 18(I).

ACHTERPAND

Met A, over 119 (125, 131, 137, 145) HB-nld. voor boordst. opzetten. 000. Tot TT 31 breien. Alle st. naar het HB overzetten. Op de 1e toer van het tucksteekpatr. instellen en met Sg. 7, 1 t. breien om de nld. te selekteren. 000. van hieraf tuckst. breien. Tot TT 150 breien.

Armsgat

33 (35, 38, 41, 44) x 1 st. aan weers-

kanten van de volg. en elke 2e t. mind. Tot TT 222 (226, 230, 236, 240) breien en de middelste 43 st. rest-breien. De overbl. 5 (6, 6, 6, 7) st. aan weerskanten rest-breien (schouders).

VOORPAND

Als ACHTERPAND, tot TT 198 (202, 206, 212, 216)

Hals

Een aantekening van de patroonpositie maken. De middelste 13 st. rest-breien. De st. links rest-breien. SAR. 1 t. breien. 2 x 4 st., 1 x 3 st. en 2 x 2 st. aan het beg. van de volg. en elke 2e t. afkanten, en vervolgens 4 x 1 st. mind. Tot TT 222 (226, 230, 236, 240) breien en de overbl. 5 (6, 6, 6, 7) st. rest-breien. De st. links op nld. terugzetten en deze zijde in spiegelbeeld afbreien.

KRAAG

Eén schoudernaad sluiten door de st. van het voor- en achterpand op nld. terug te zetten, met de goede kant naar elkaar toe. Met A, Sg. 10, 1 t. breien en afkanten. Met A, over 111 HB-nld. voor 2 x 1 boordst. opzetten (zie Afkortingen). 000. Sg. 4/4, tot TT 48 breien. Alle st. naar het HB overzetten. Sg. 7, 1 t. breien. Met de goede kant van het werk naar u toe, hetzelfde aantal st. langs de hals opnemen en op nld. zetten. 4 t. breien en rest-breien. Tweede schoudernaad sluiten. Kraagnaad sluiten. Kraag met een stikst. vastzetten door de laatste t. die met A is gebreid.

AFWERKING

Delen opspelden en persen. Zijnaden sluiten. Armsgaten met haken afwerken.

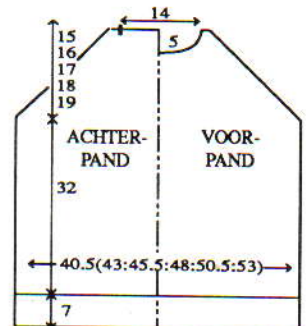

Breipatronen op diskette...

...voor Uw Brother KH 940 of KH 930 breimachine. Elke diskette wordt geleverd met een duidelijke breibeschrijving. Lees het patroon naar Uw breimachine en brei een compleet werkstuk in twee of meer kleuren per toer. Vraag een dealerlijst aan of informeer bij Uw Brother leverancier naar breipatronen op diskette.

ontwerpstudio

de wesp

de Closser 29 - Westervoort - tel. 08303-12613

P.S. Wij zijn met vakantie tot 1 september.

PATROONBLAD 1

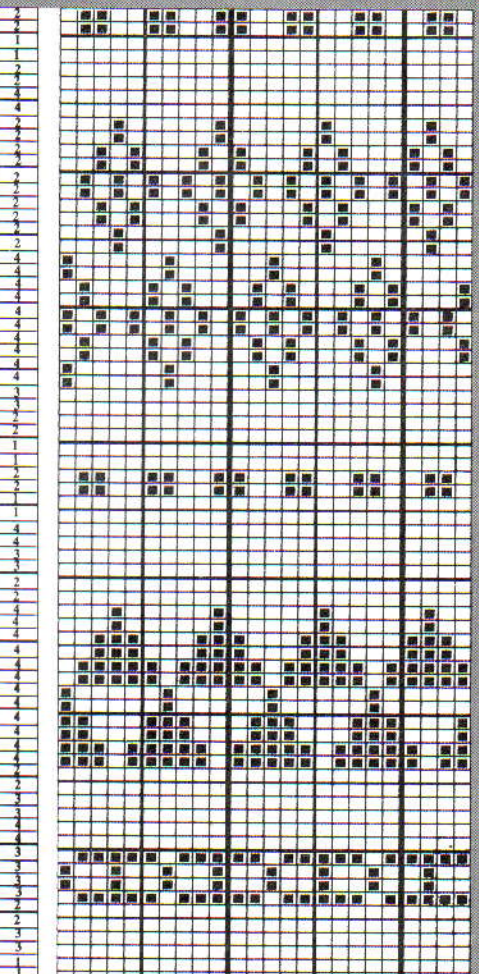
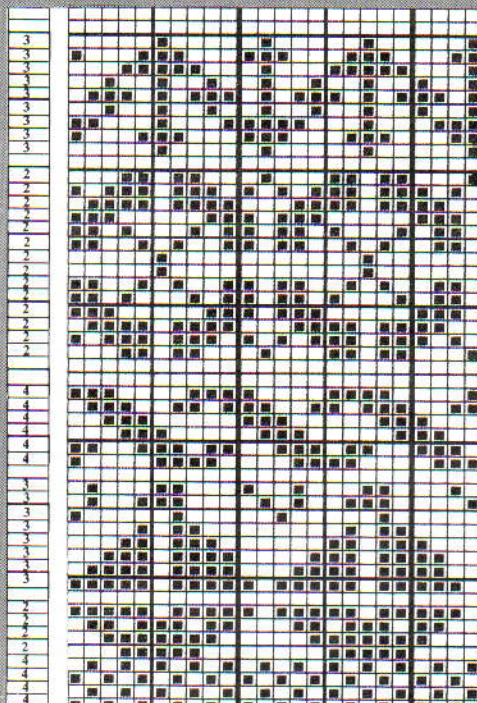
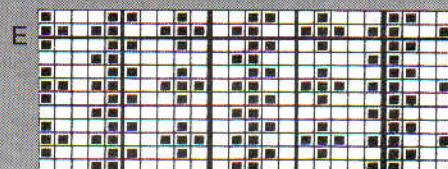
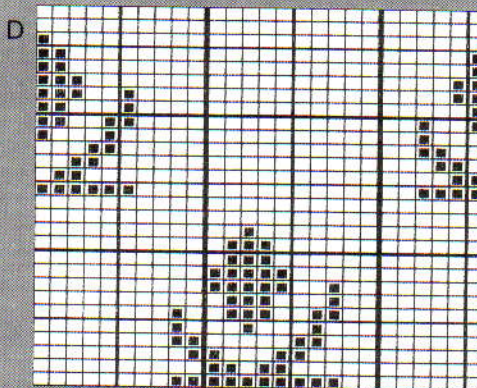
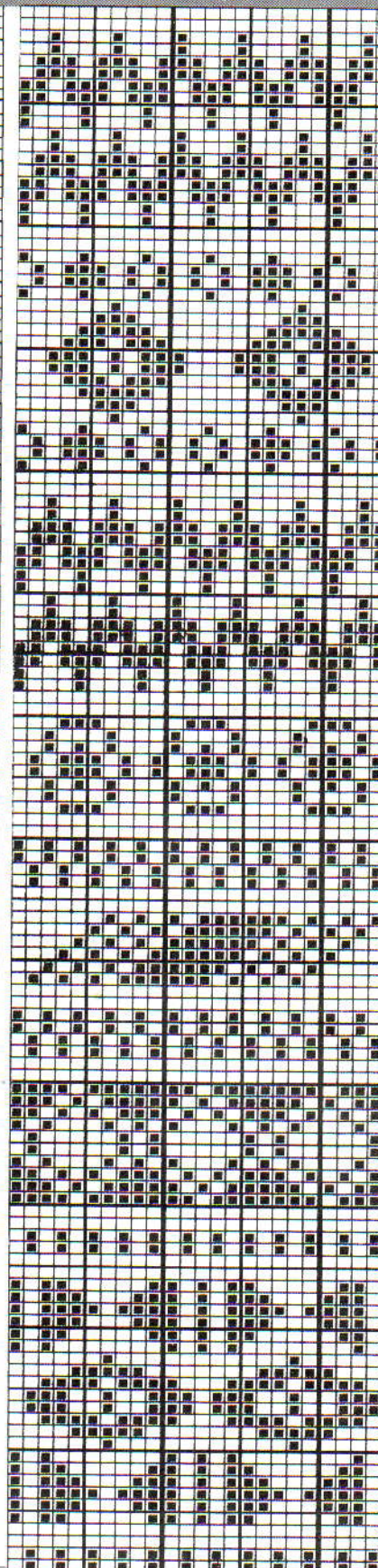
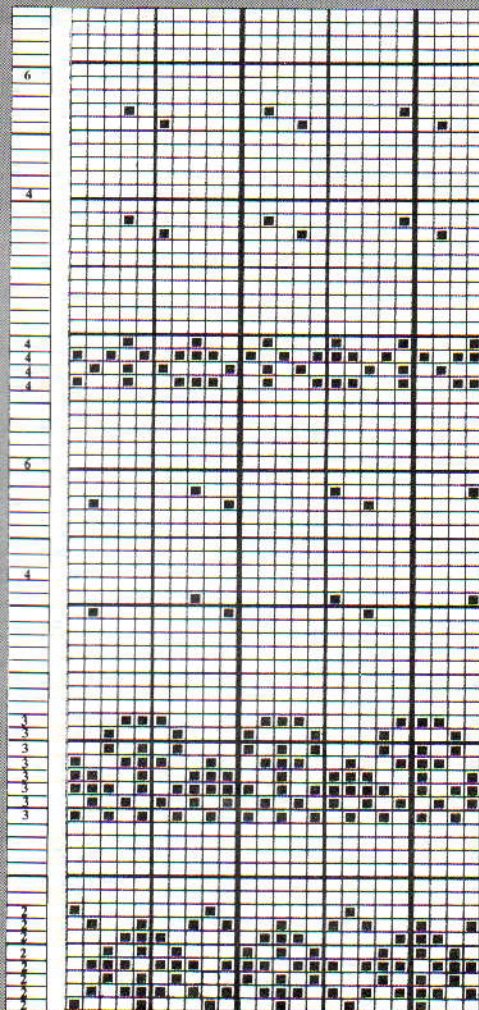
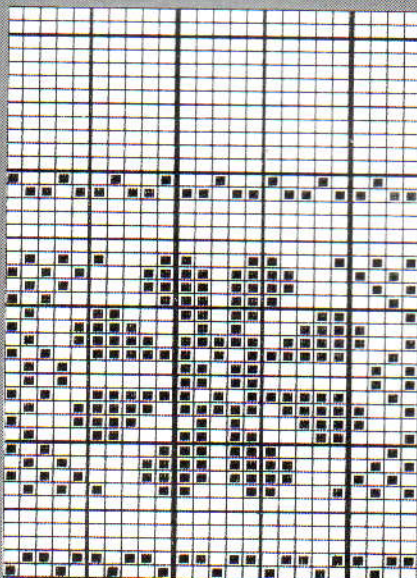
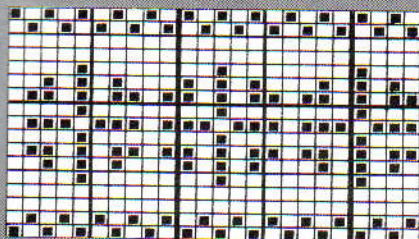

PATROONBLAD 2

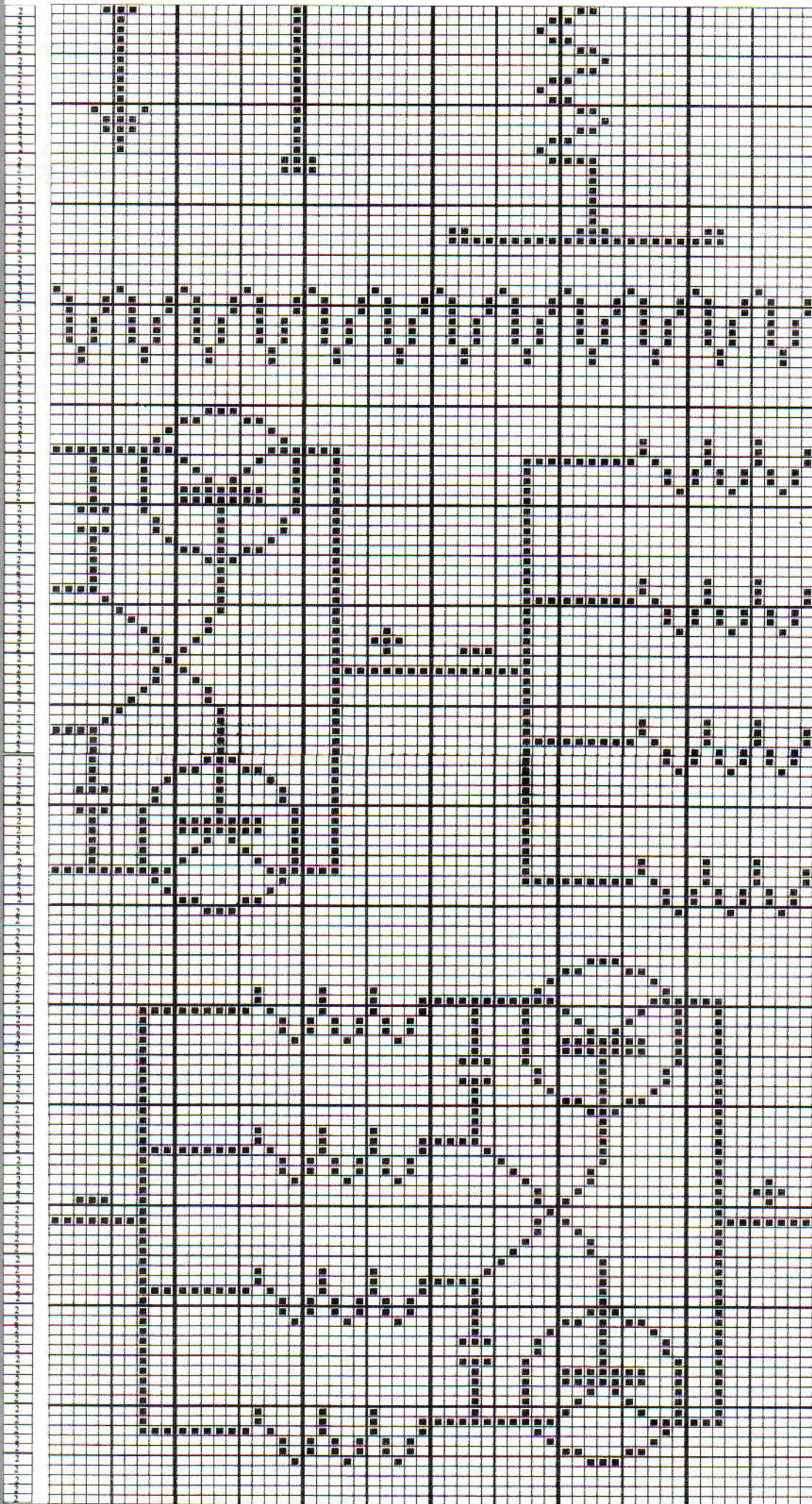

PATROONBLAD 3

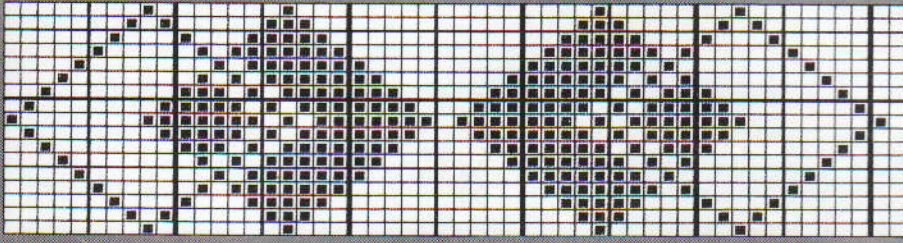

A

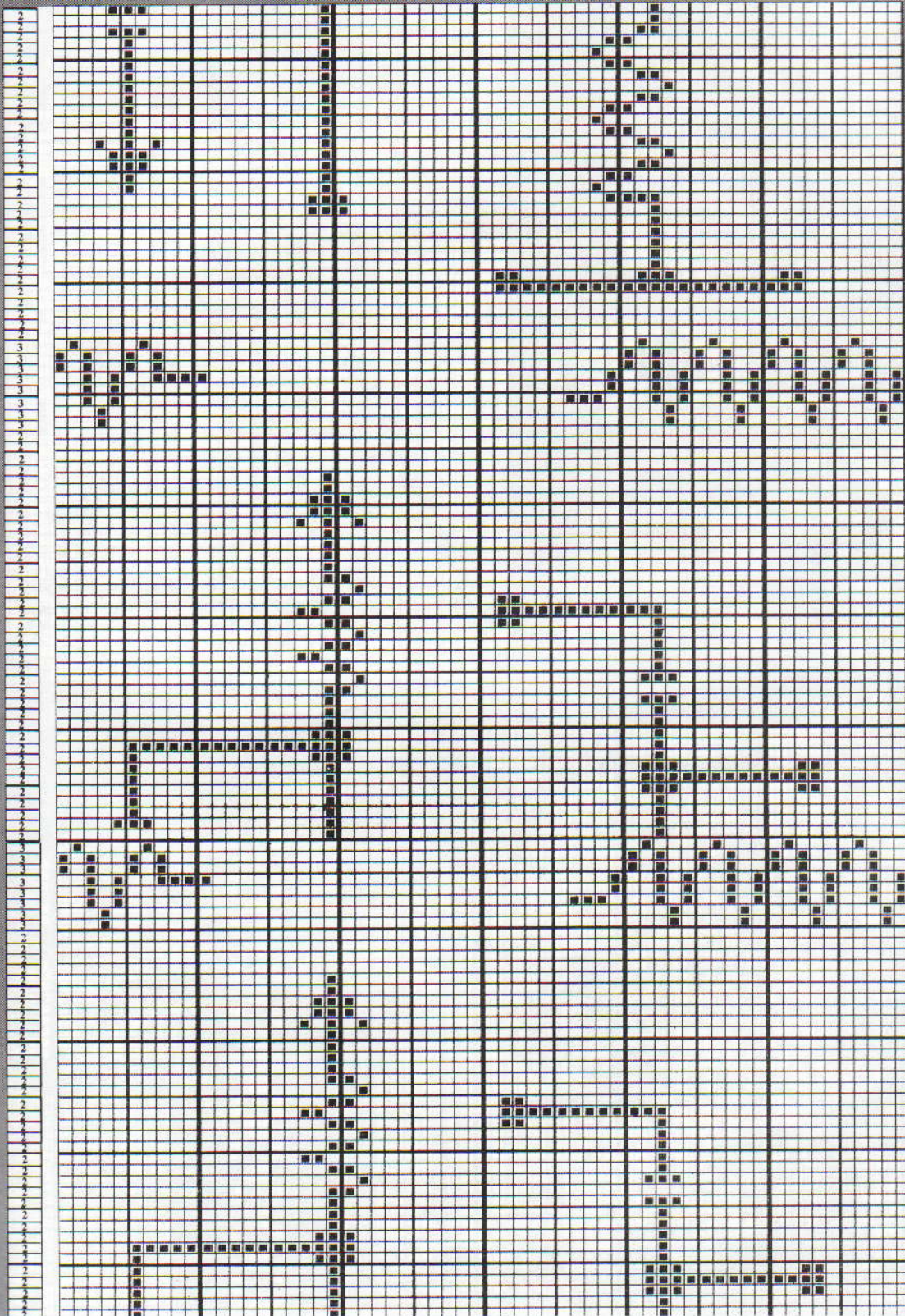

B

PATROONBLAD 4

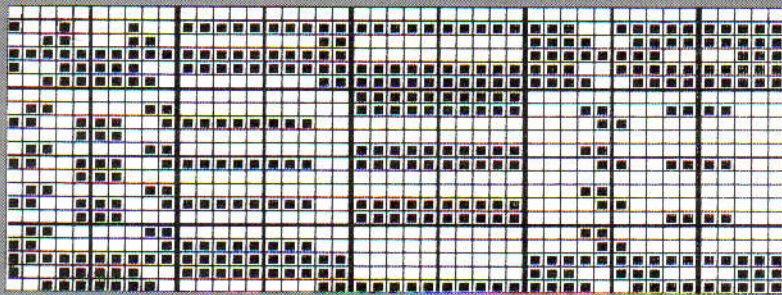

A

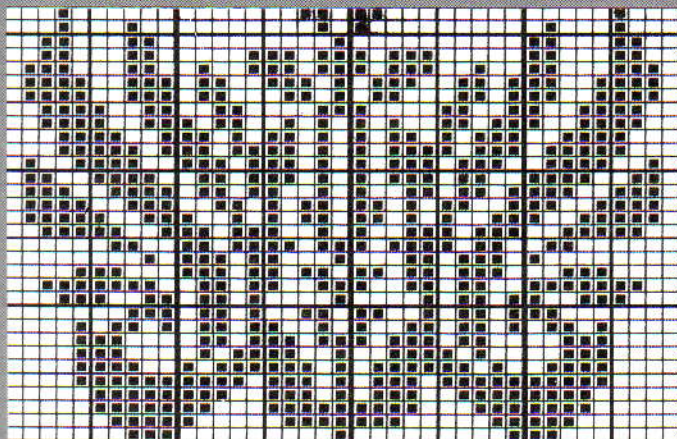

B

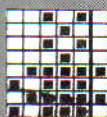

D

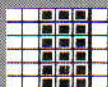

G



K



E

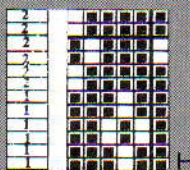

H

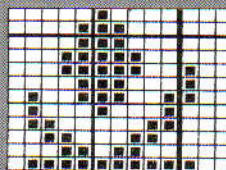

L



F

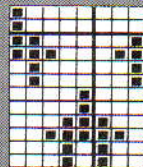

I

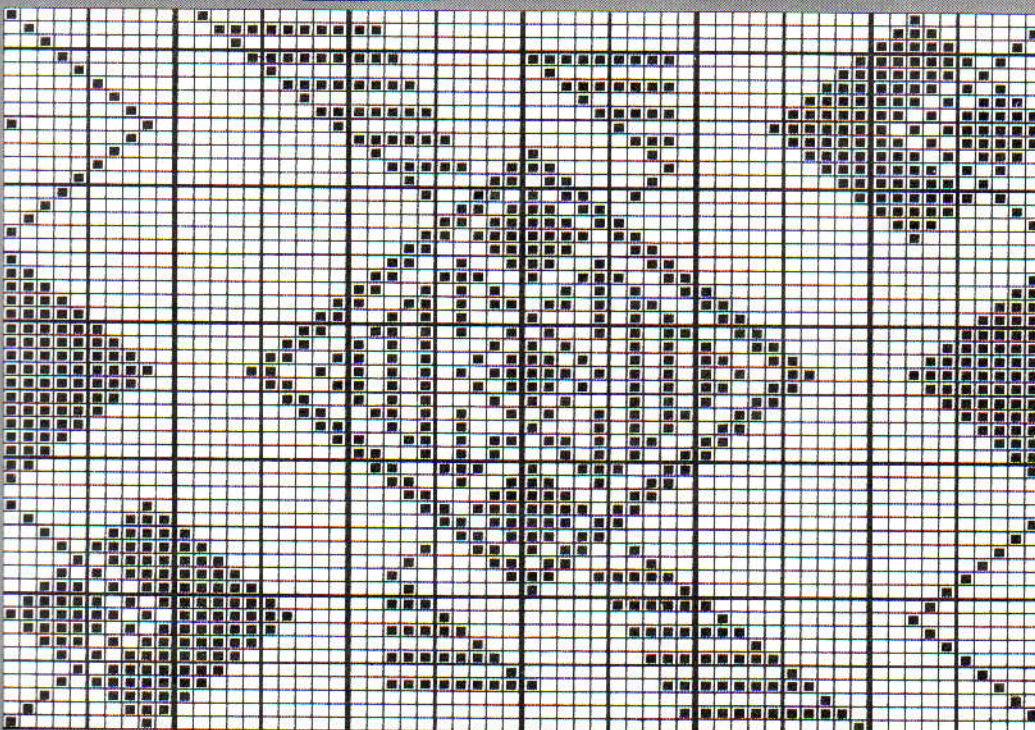

C

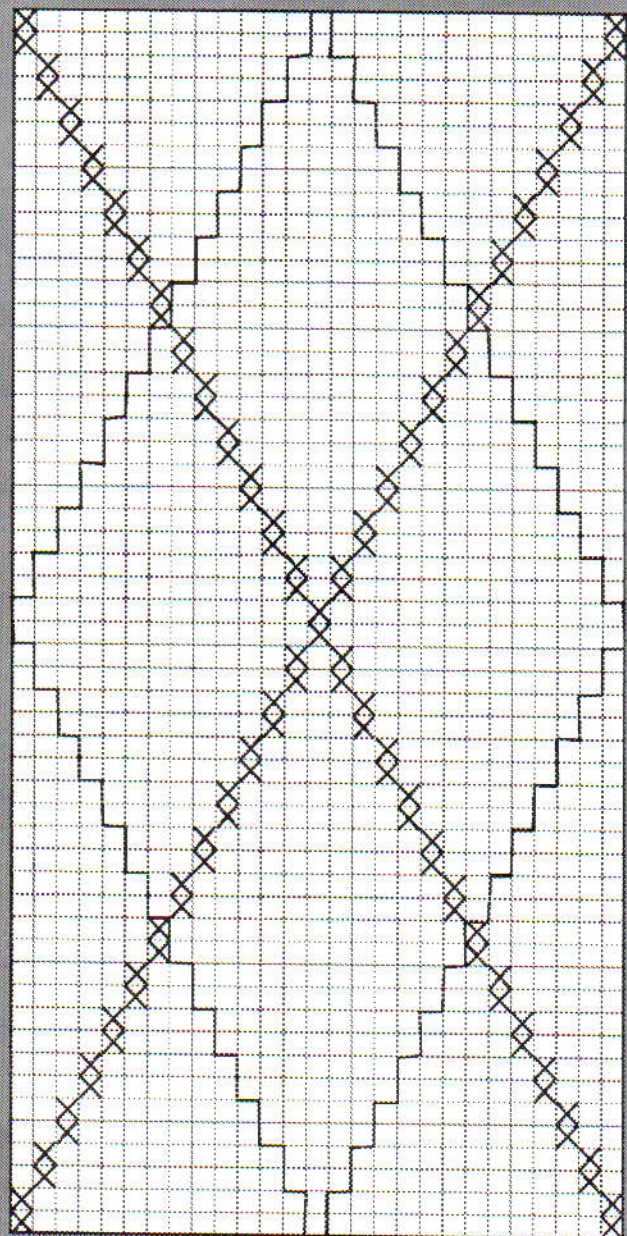

O



J

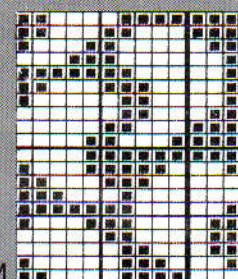

M

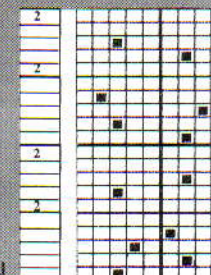

N

PATROONBLAD 5

A

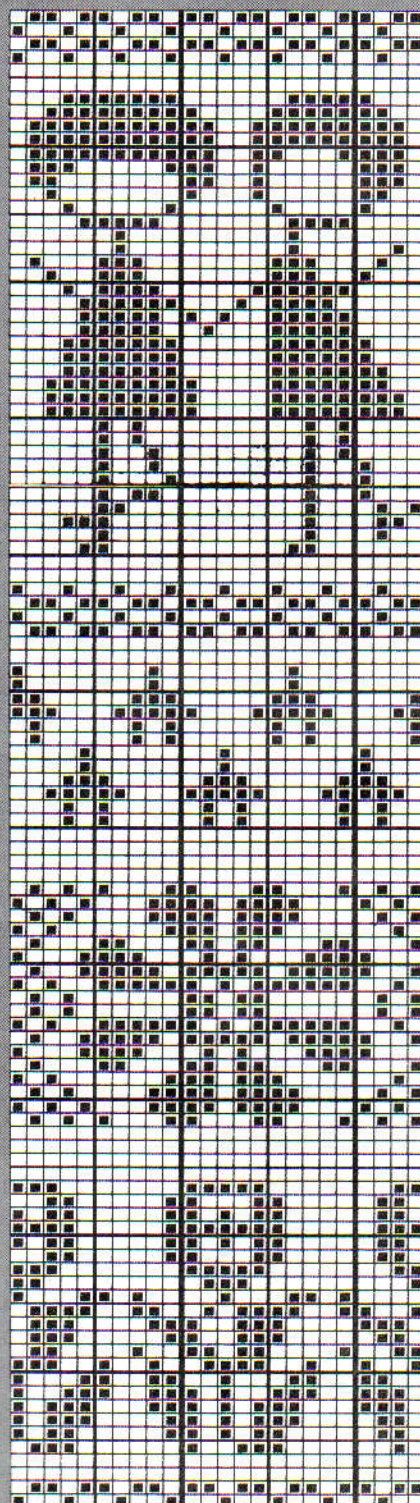

B

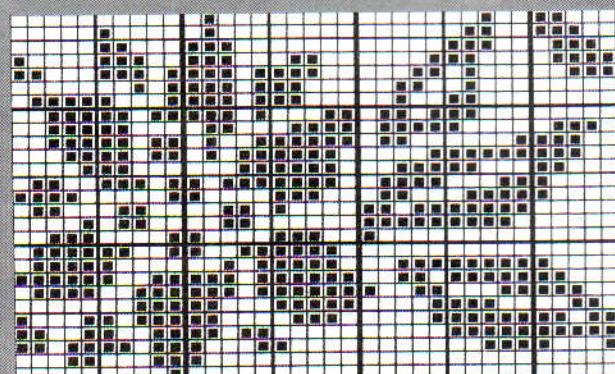

C

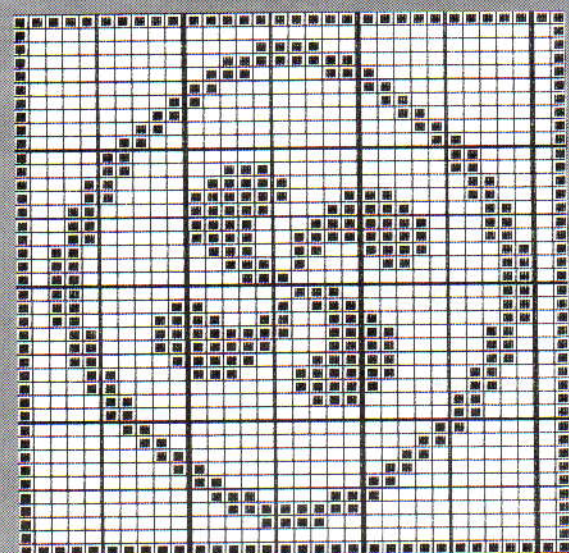

D

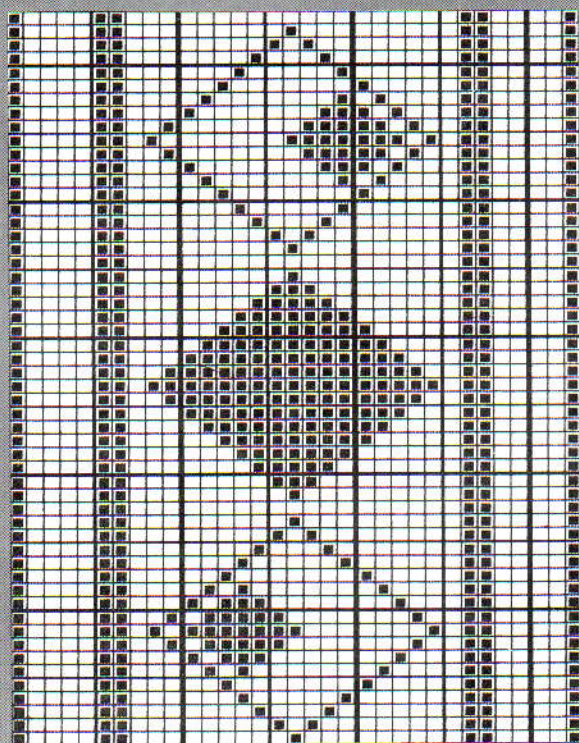

E

F

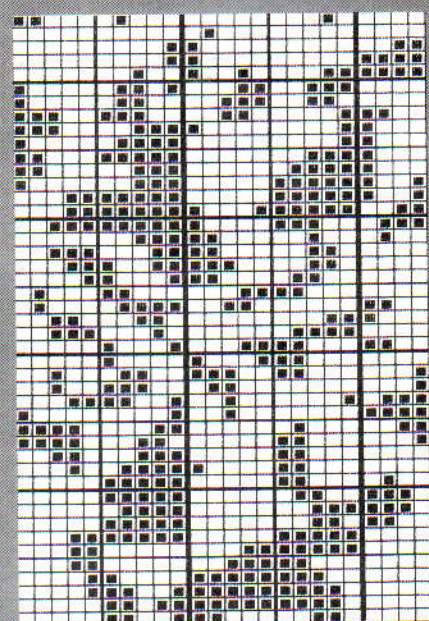

G

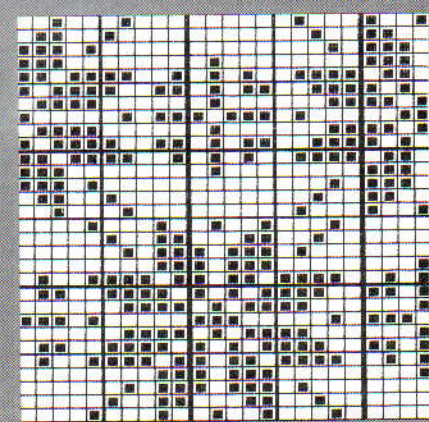

A

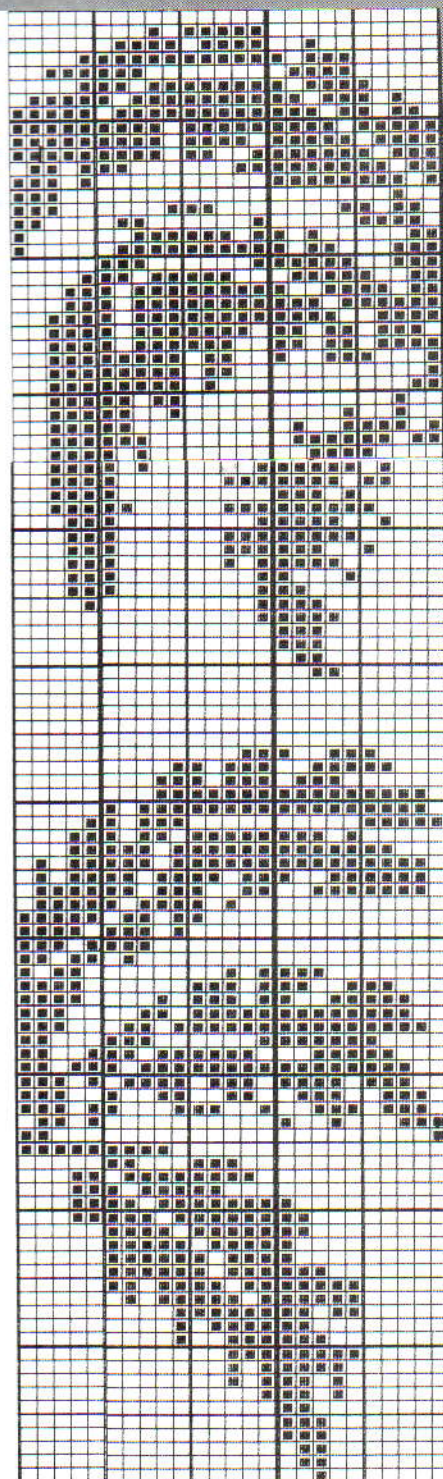

B

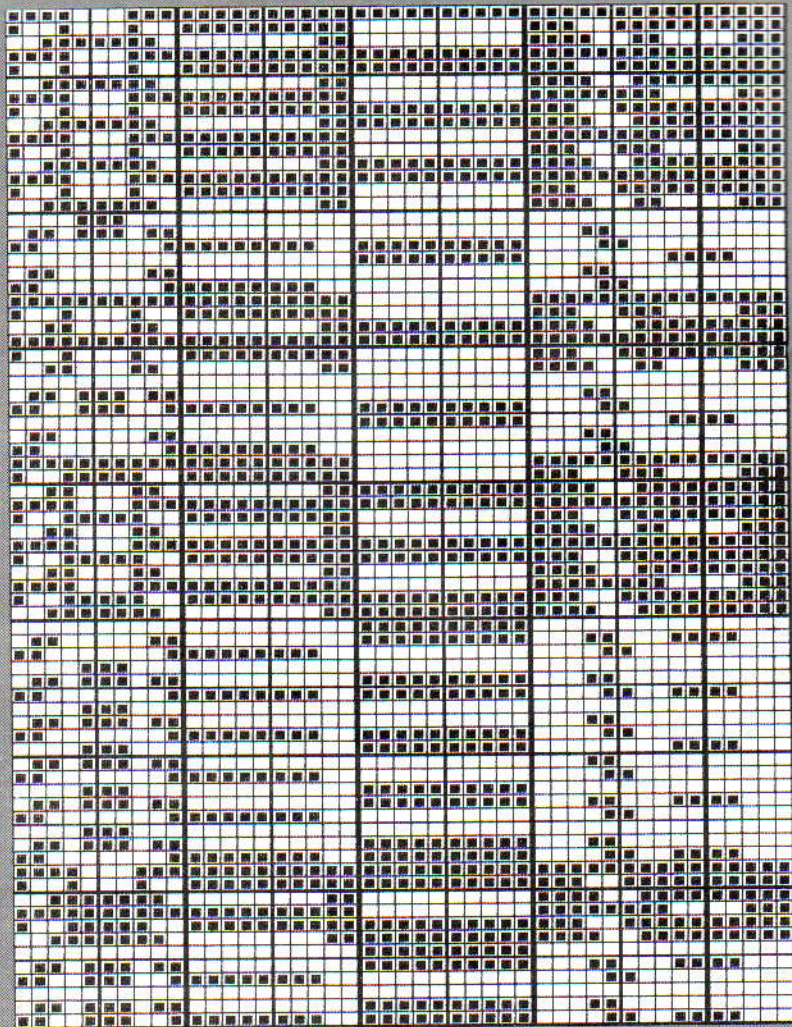

C

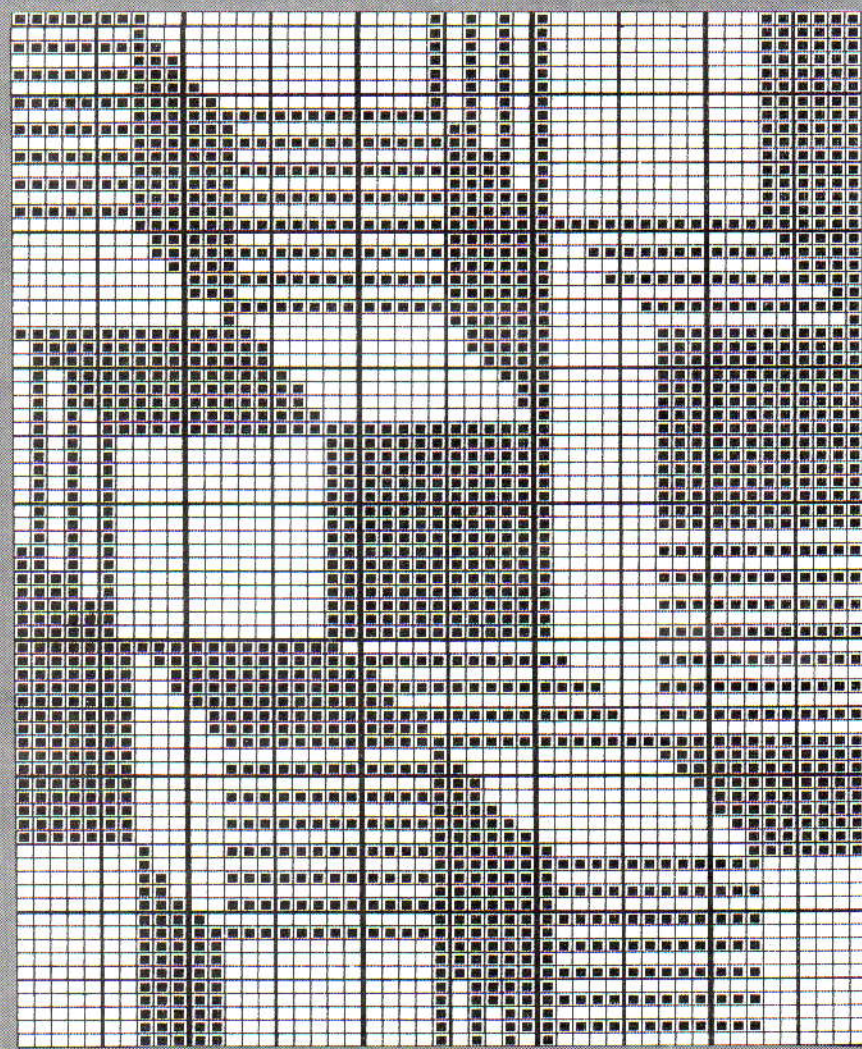

A

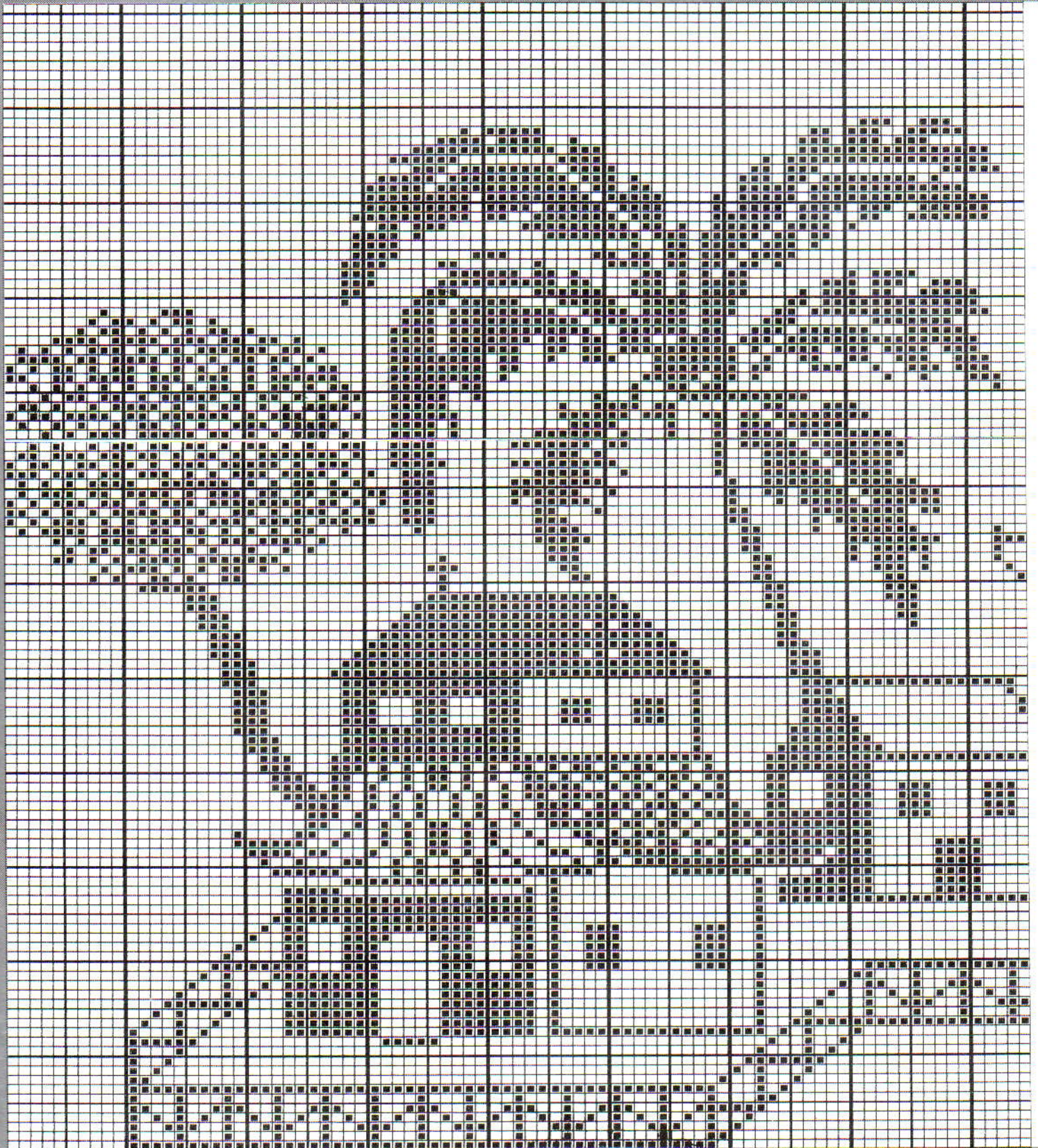

PATROONBLAD 9

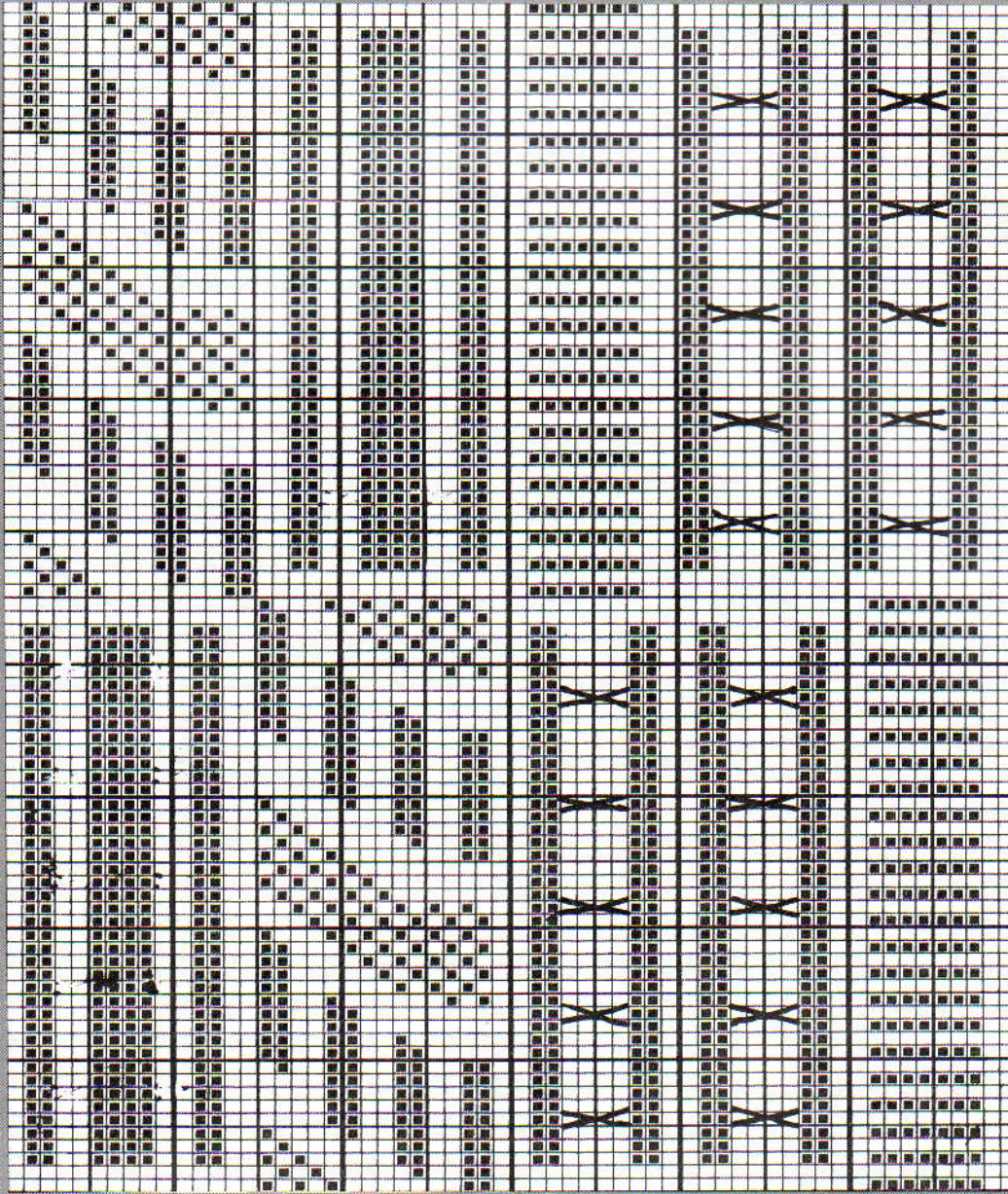

A

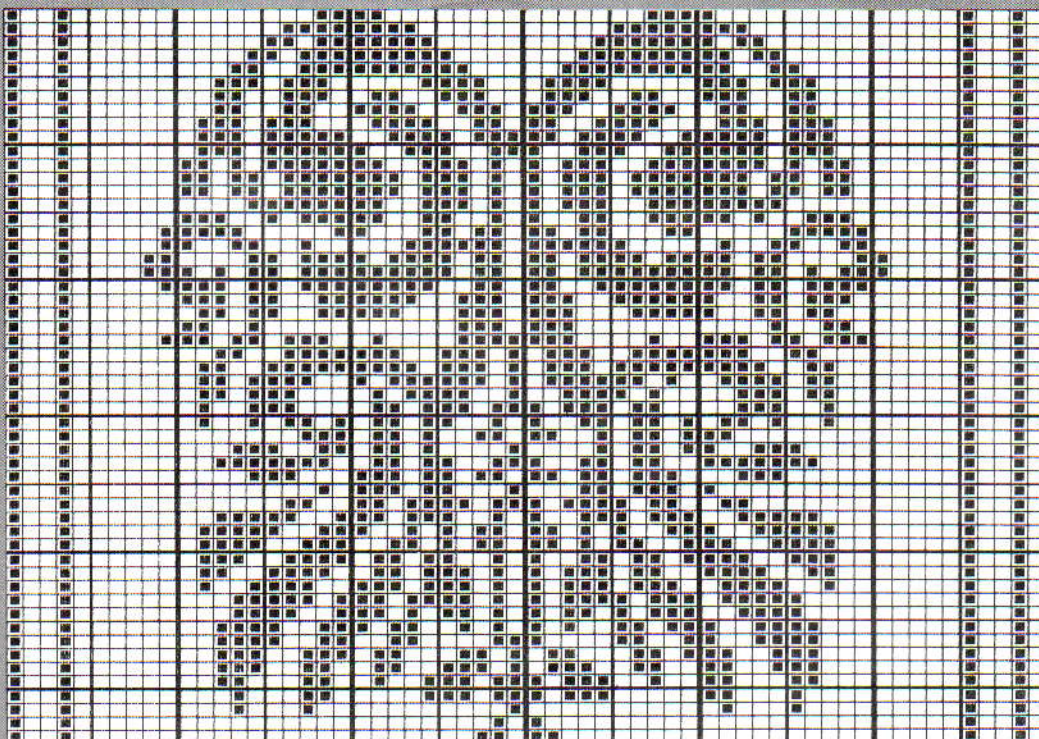

B

A X

PATROONBLAD 10

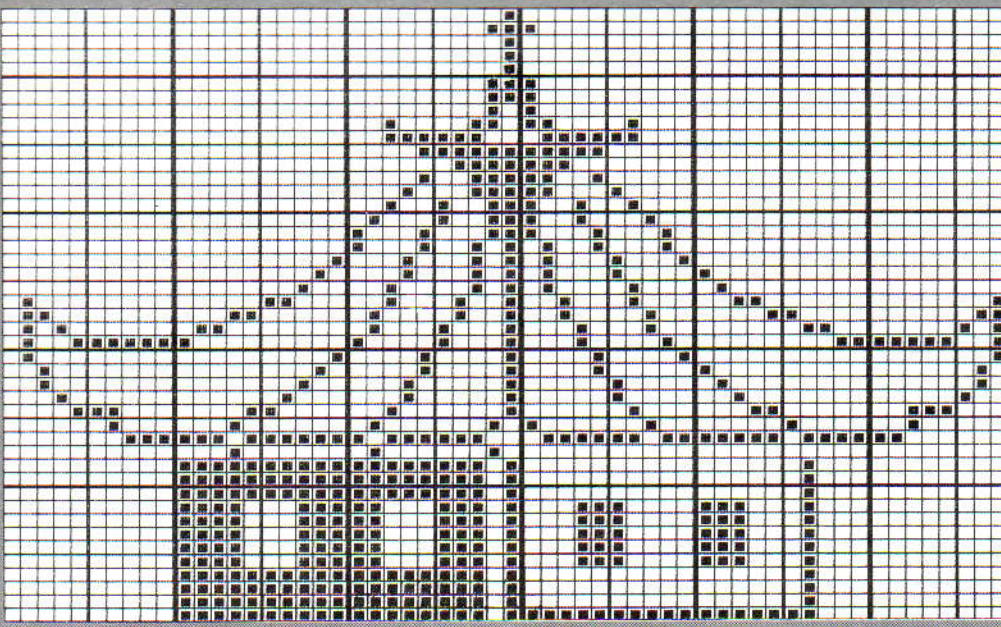

X B

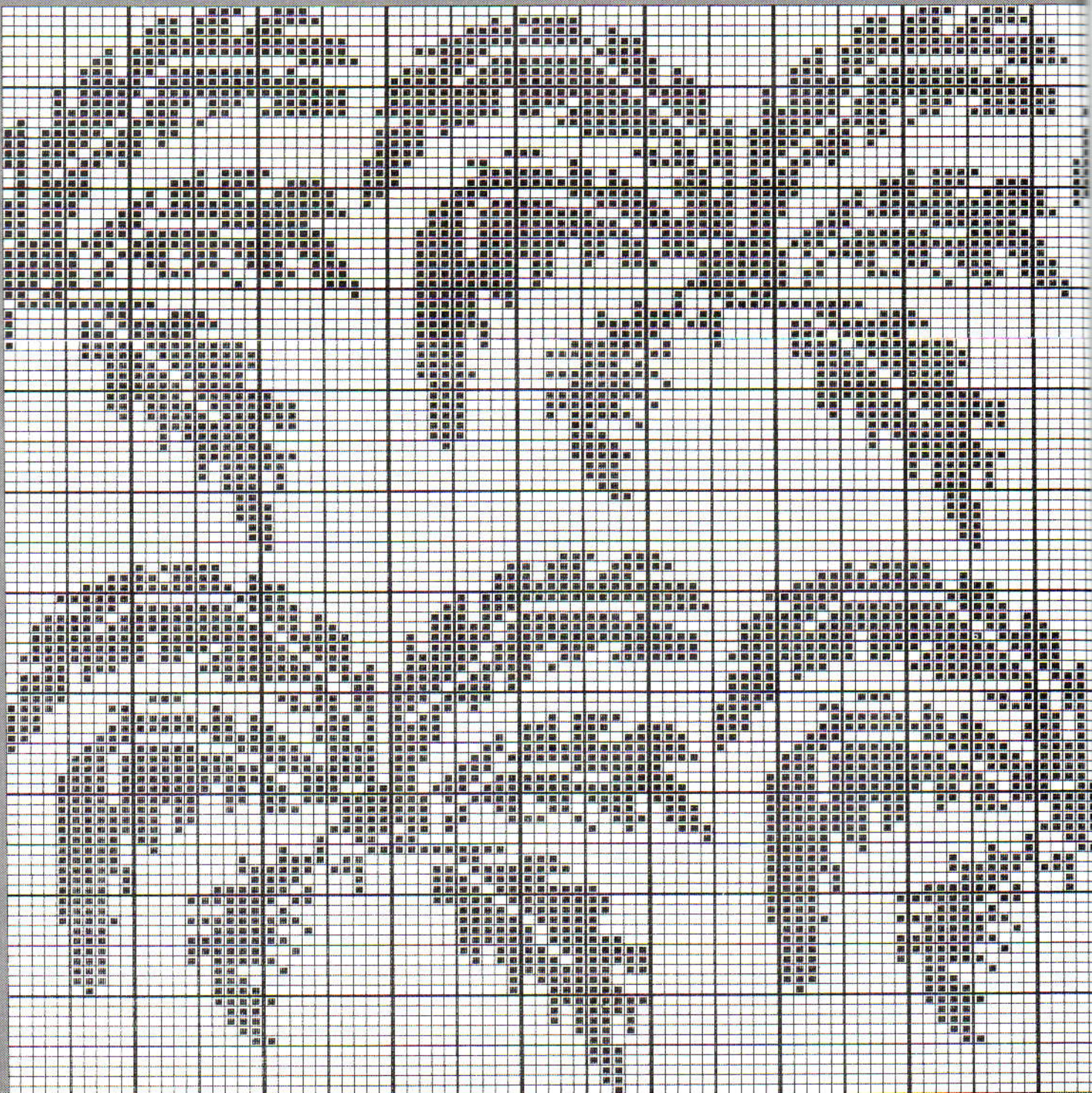

PATROONBLAD 11

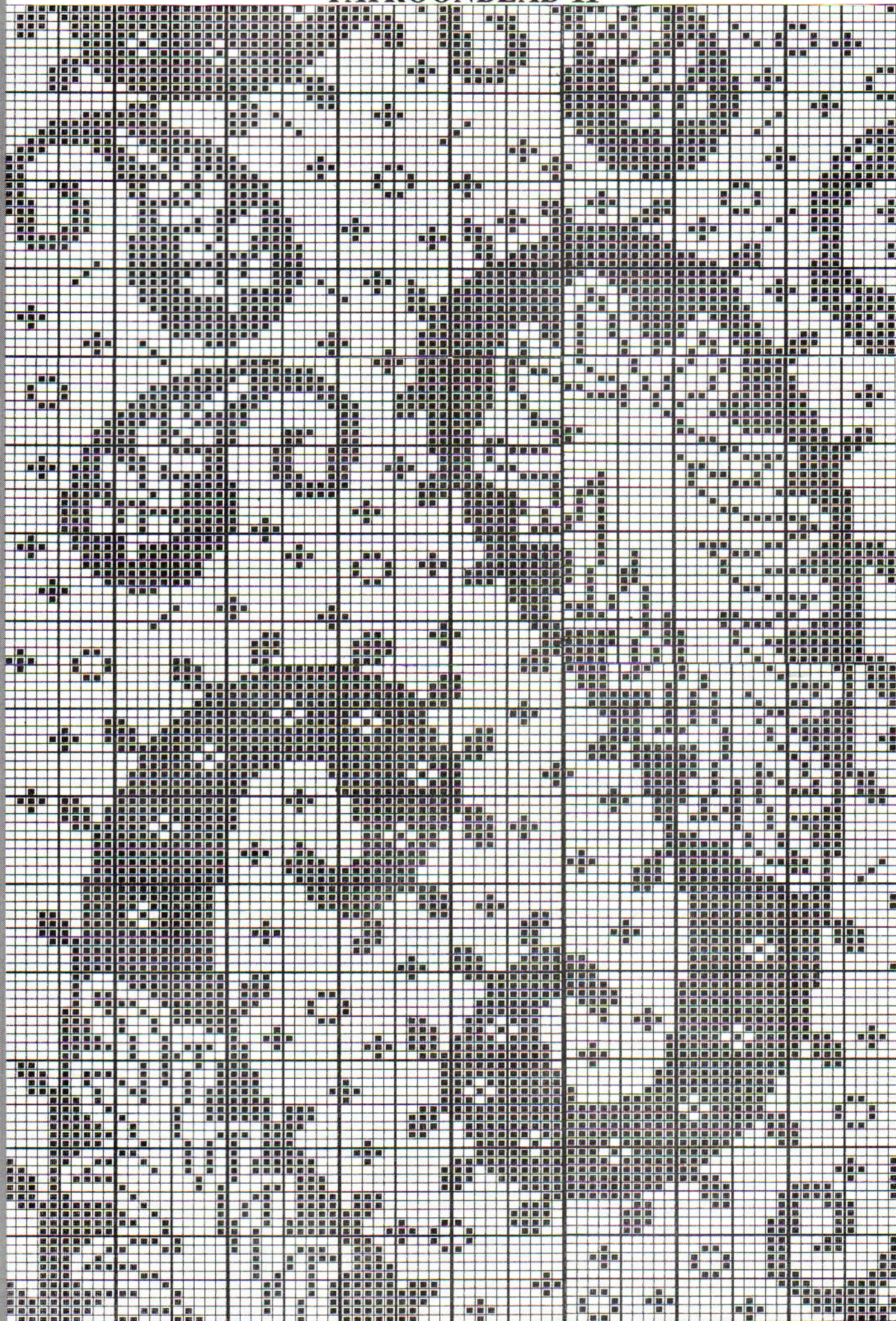

PATROONBLAD 12

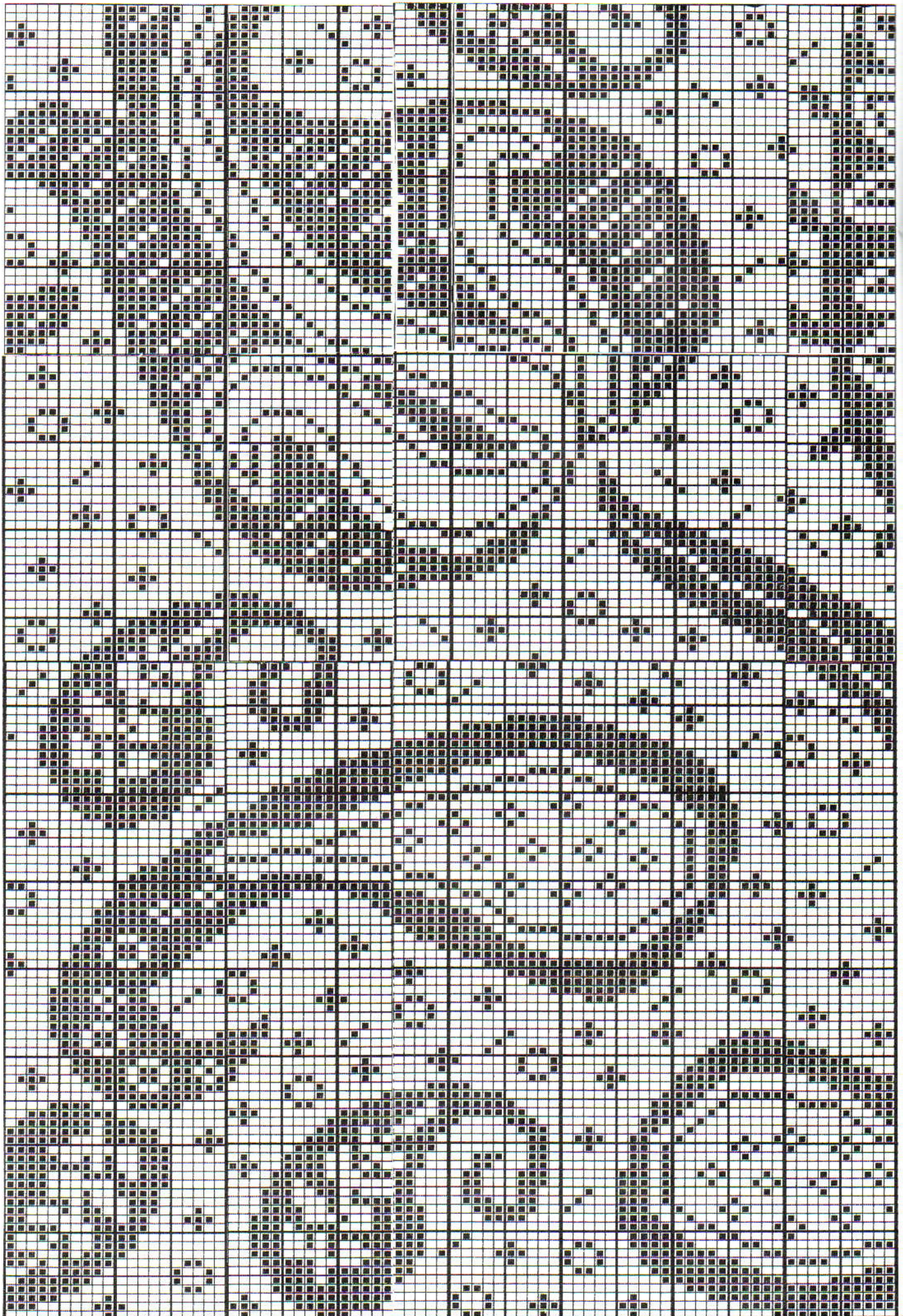

PATROONBLAD 13

A

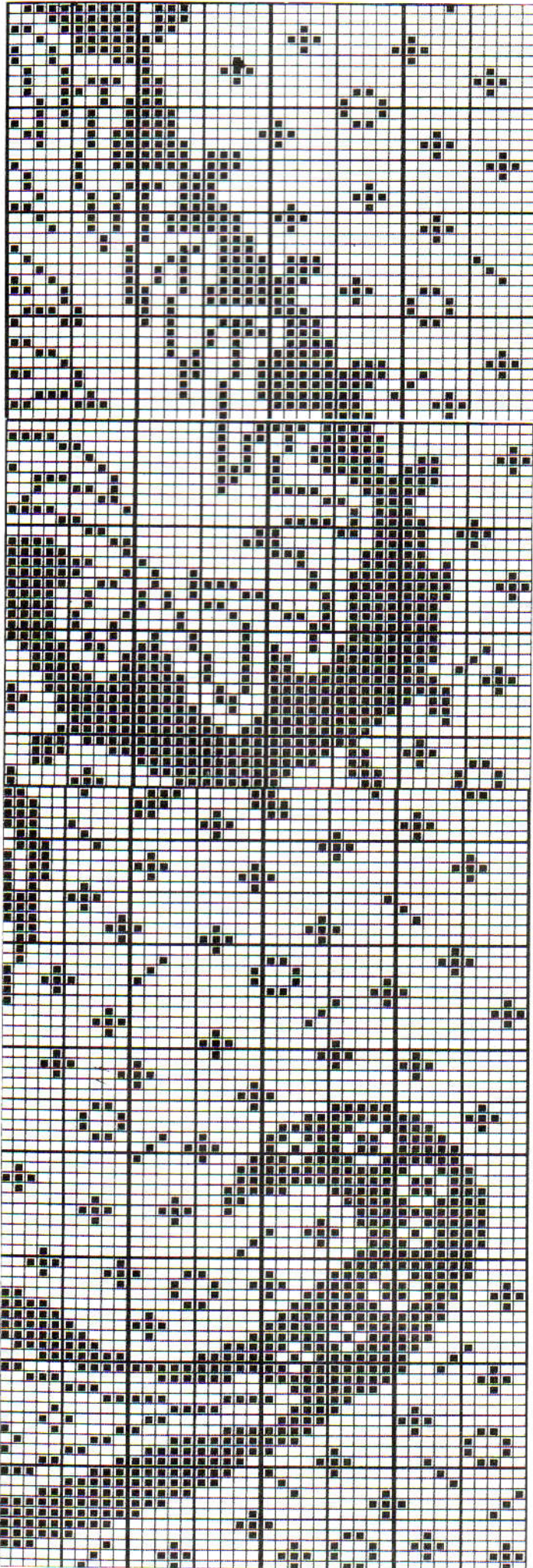

B

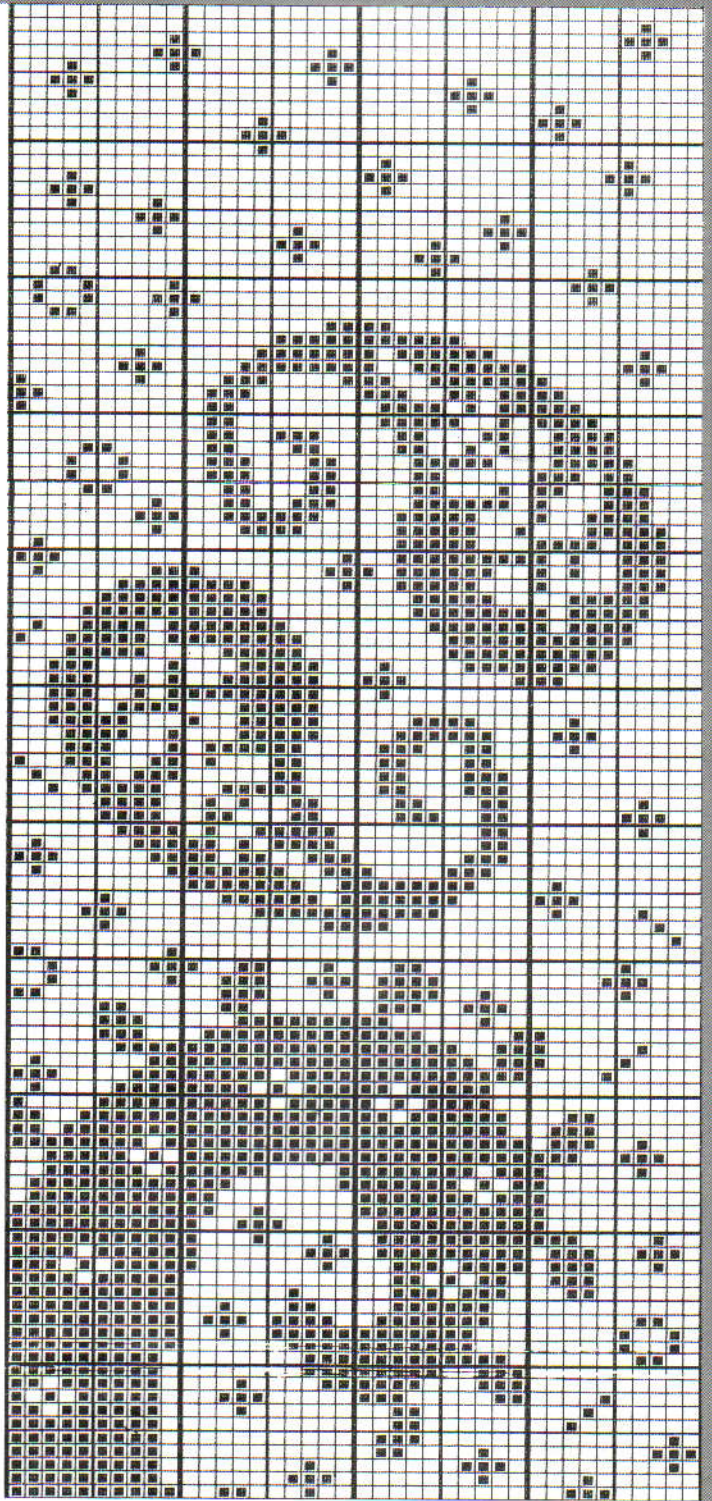

PATROONBLAD 14

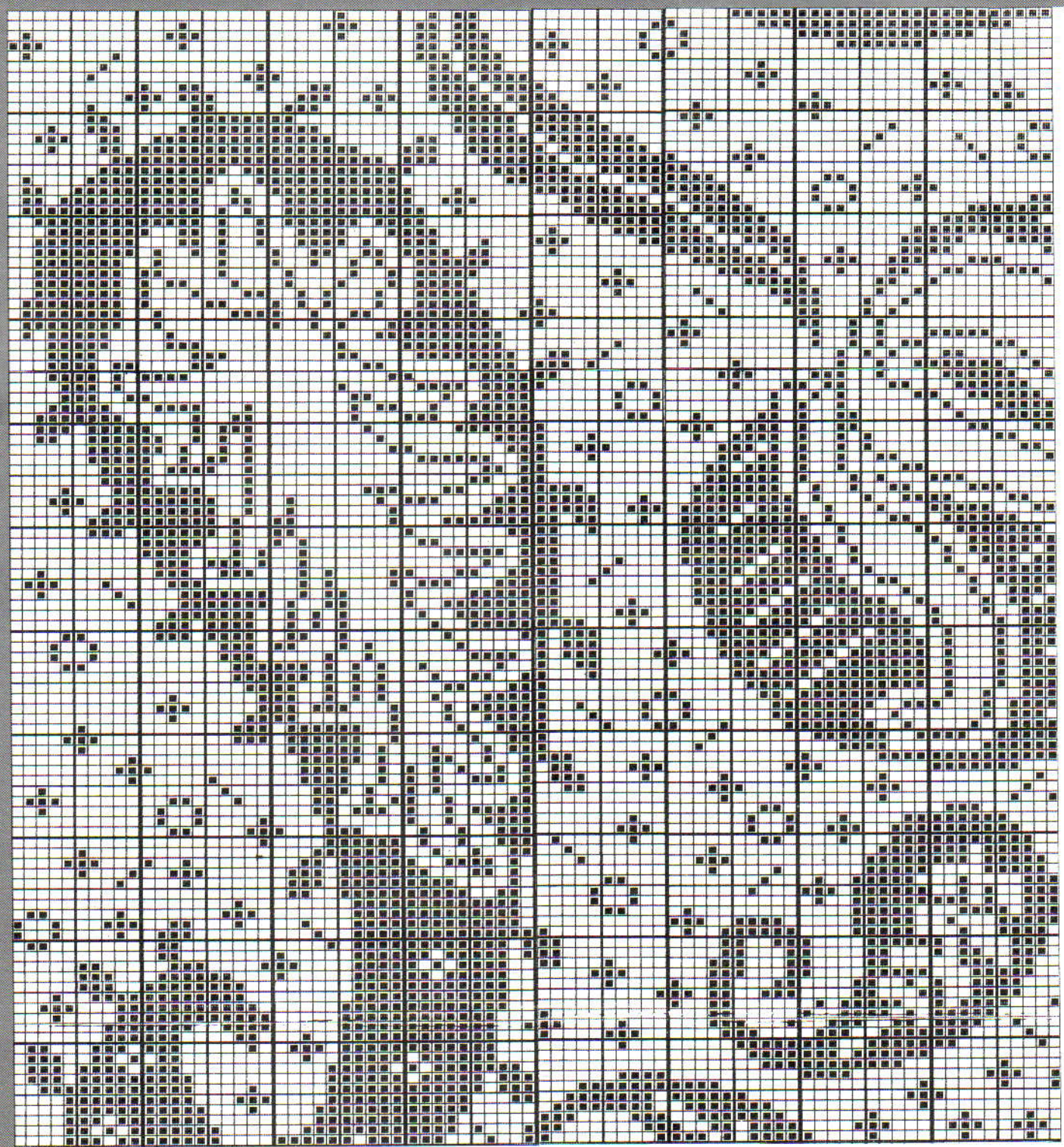
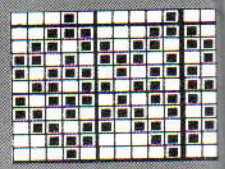
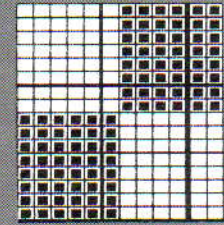
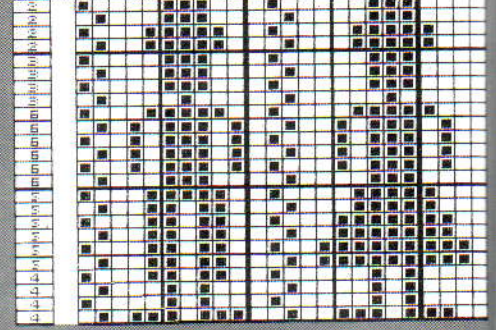
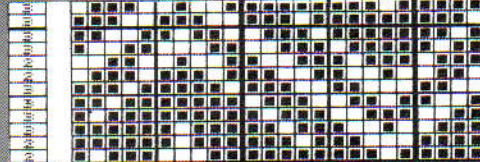
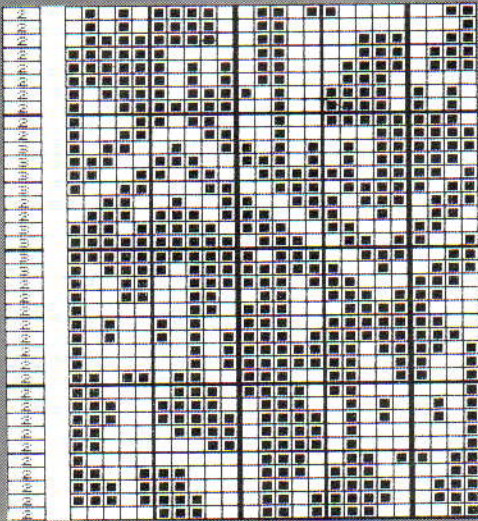

PATROONBLAD 15

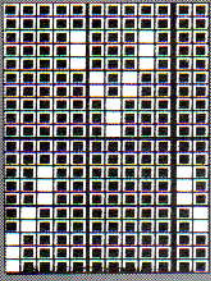

A

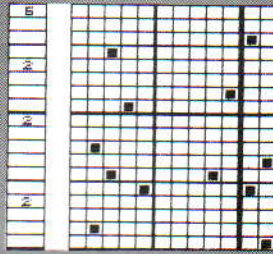

B

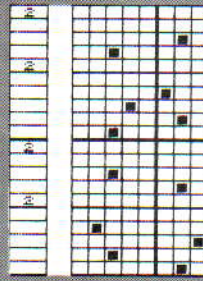

C

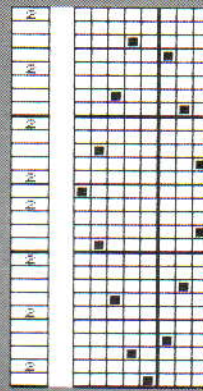

D

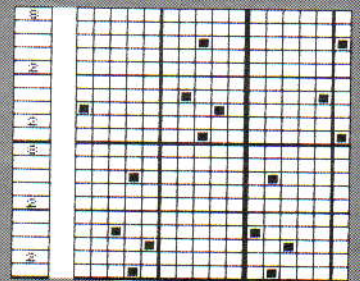

E

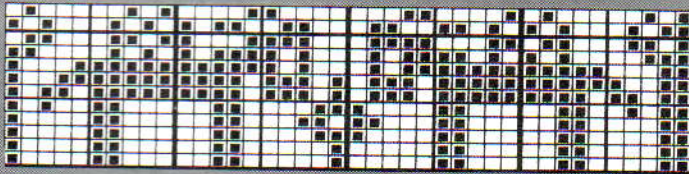

F

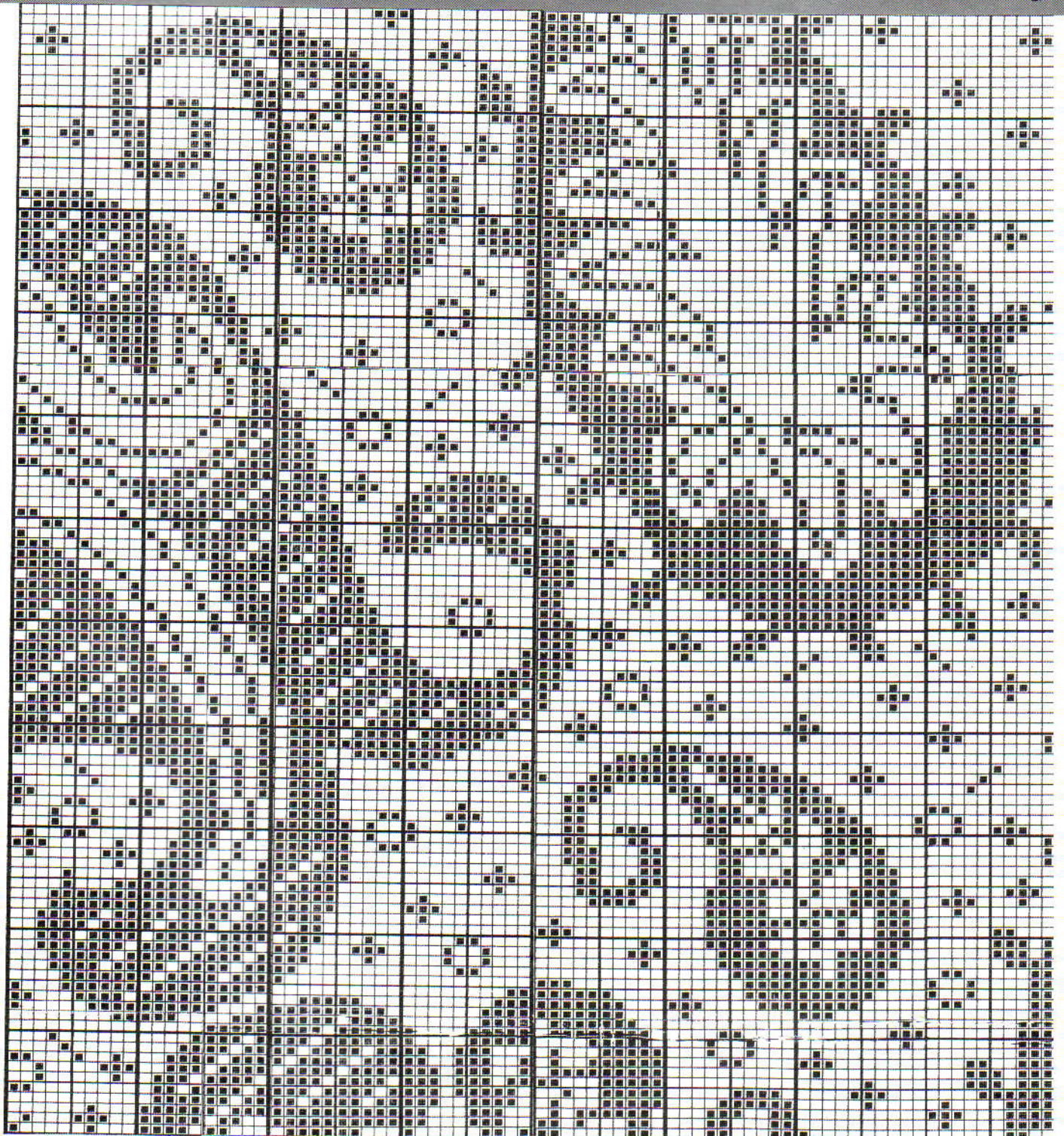

G

PATROONBLAD 16

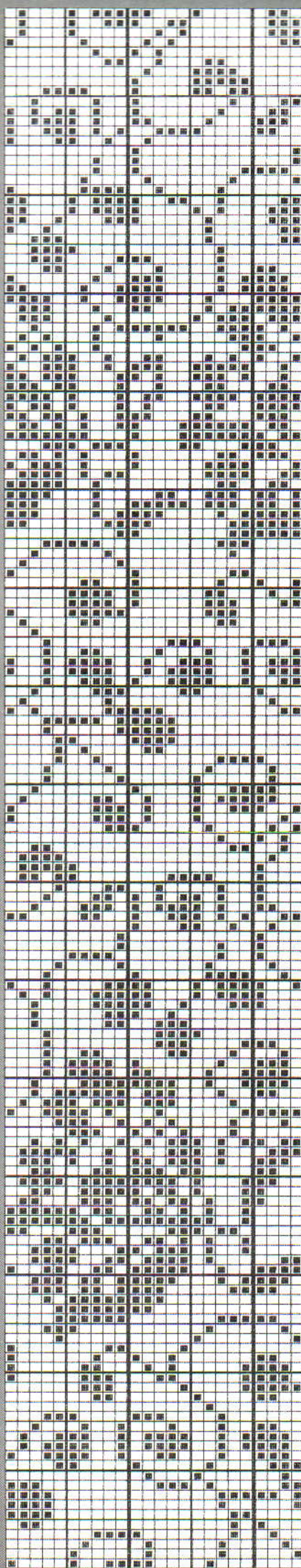

A

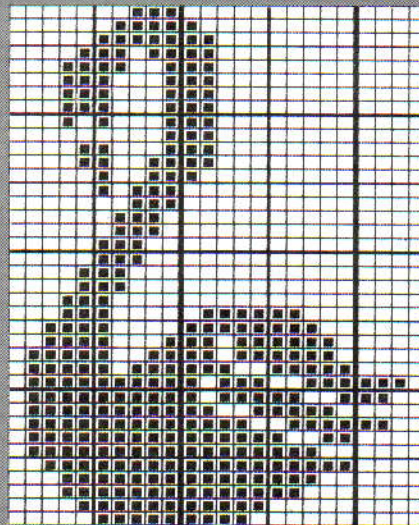

B

C

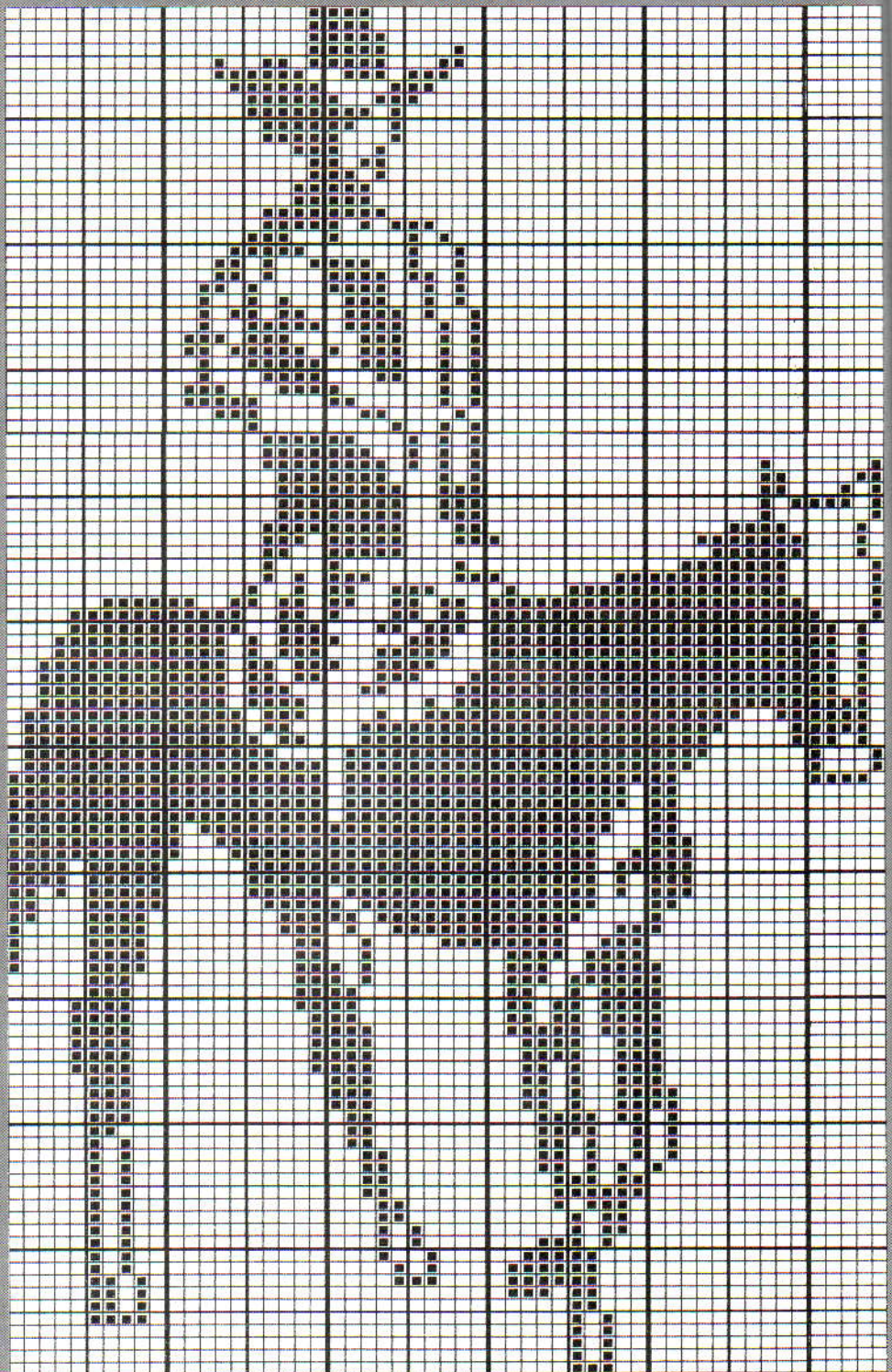
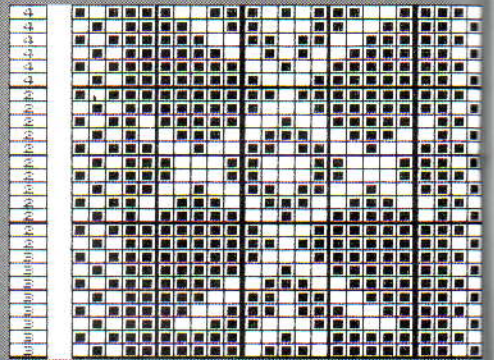

D

PATROONBLAD 17

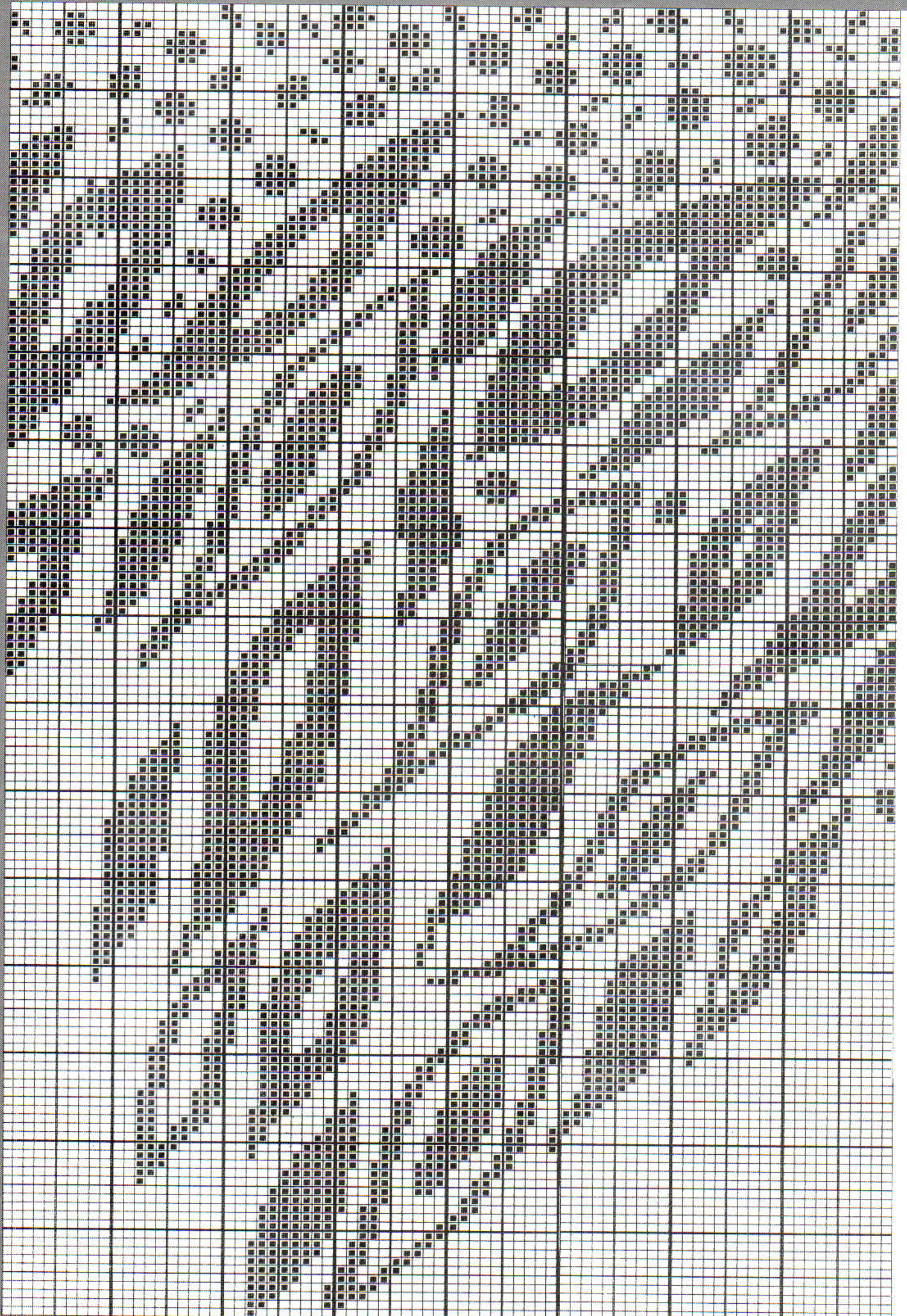

PATROONBLAD 18

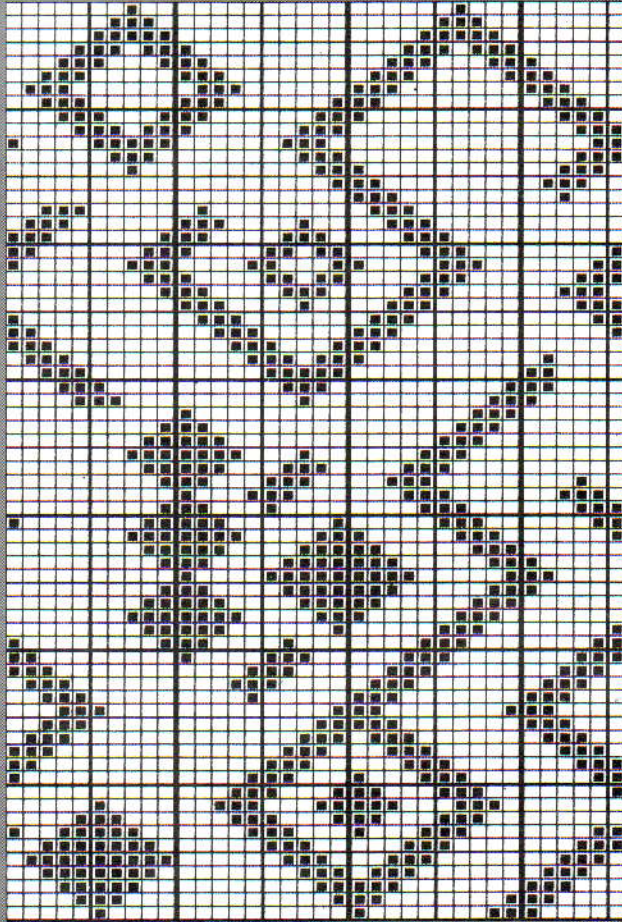
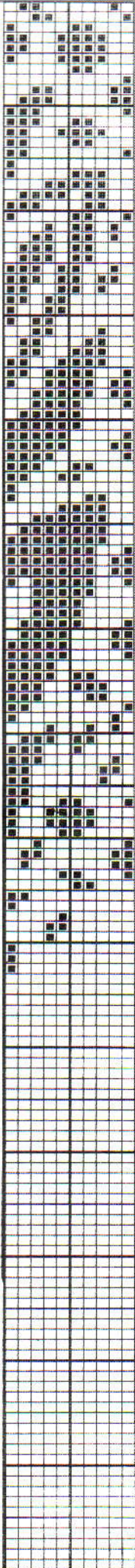

A

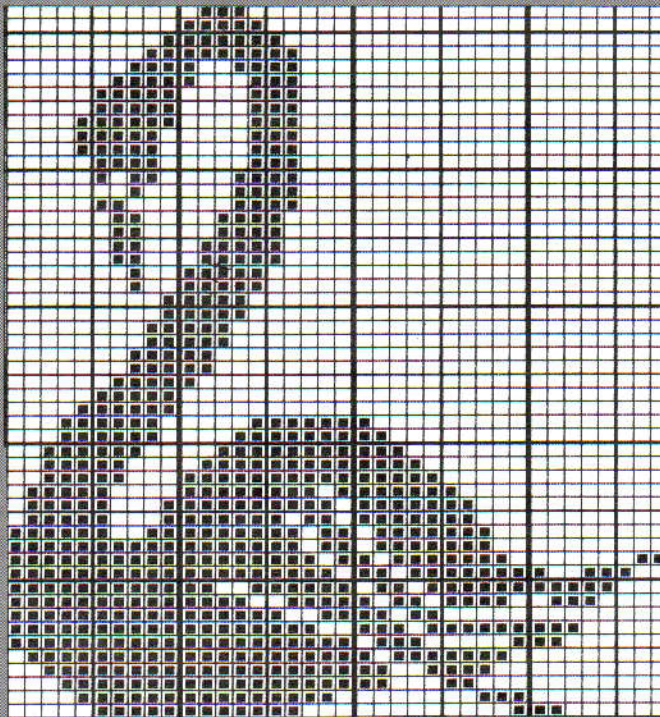

D

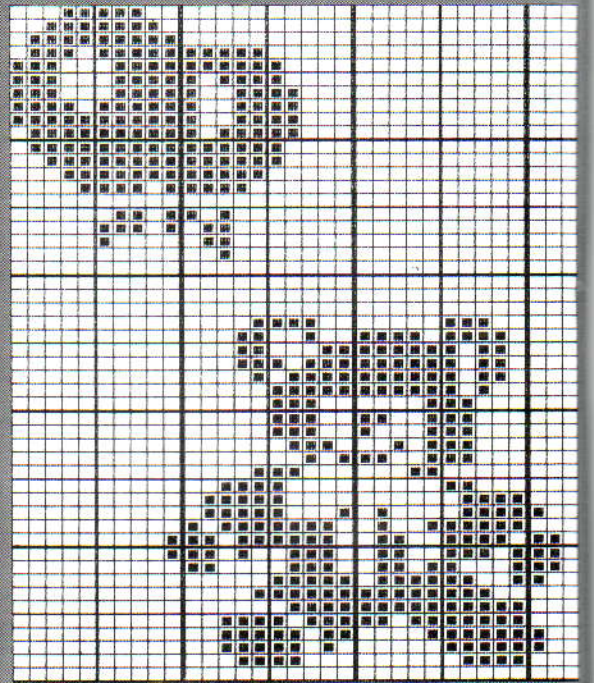

B

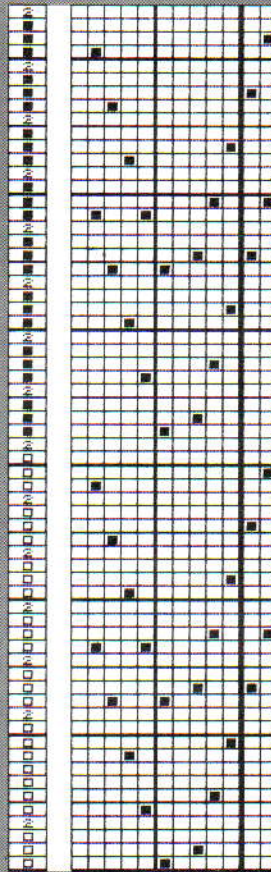

E

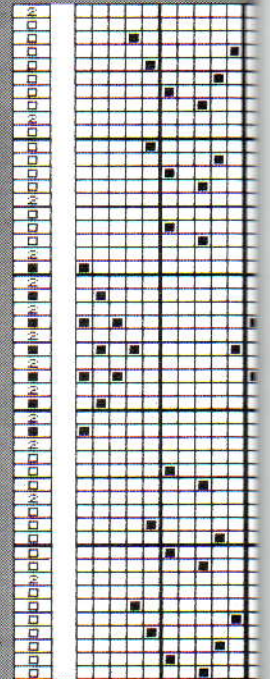

F

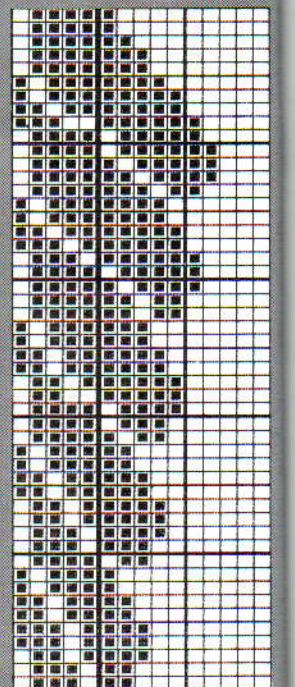

J

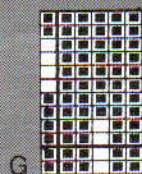

G

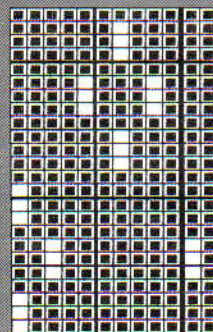

H



I

PATROONBLAD 19

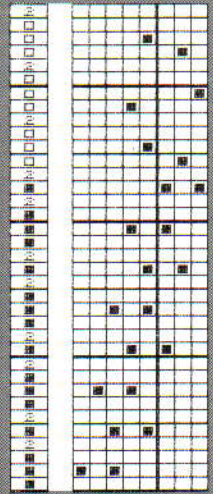
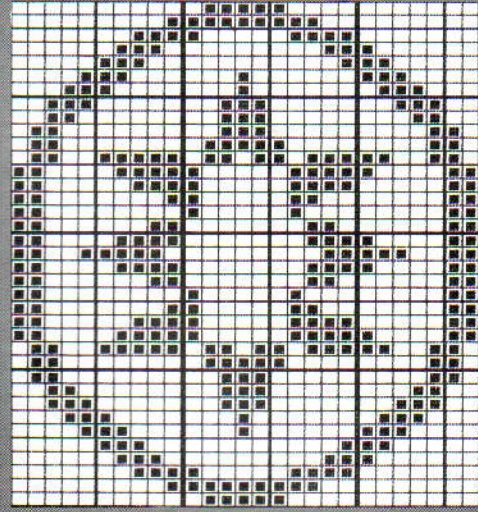
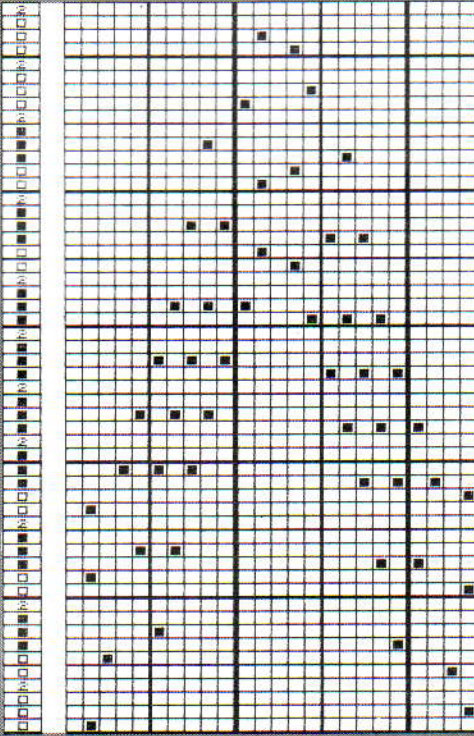
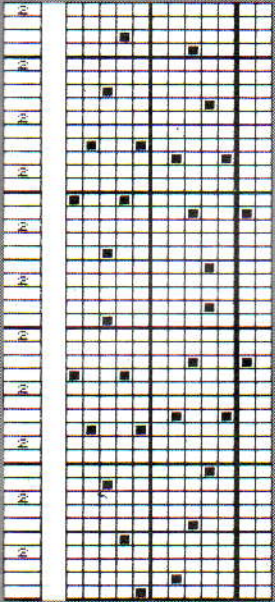

B

C

D

A

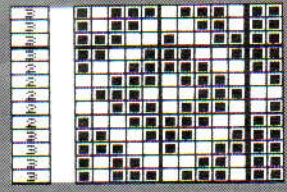

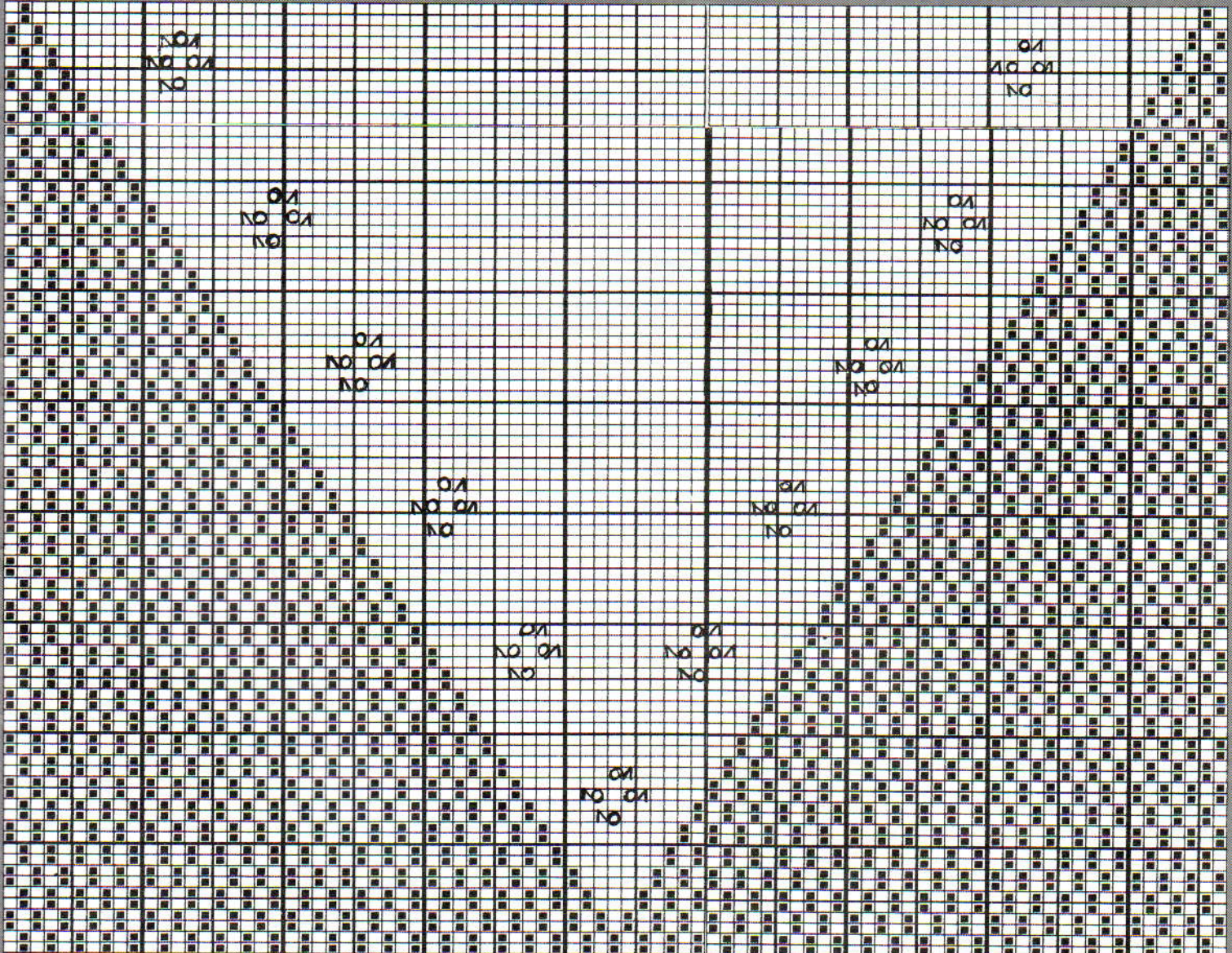

E

F

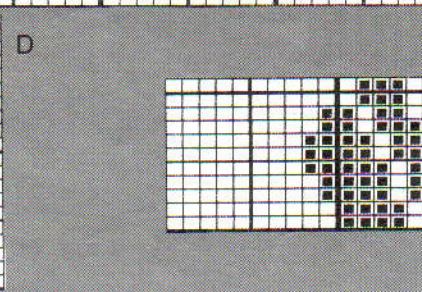
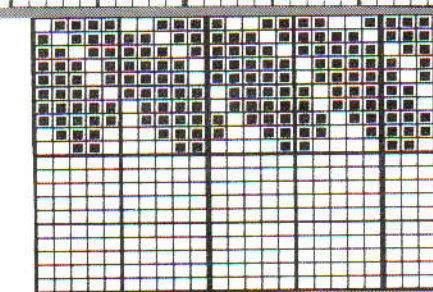
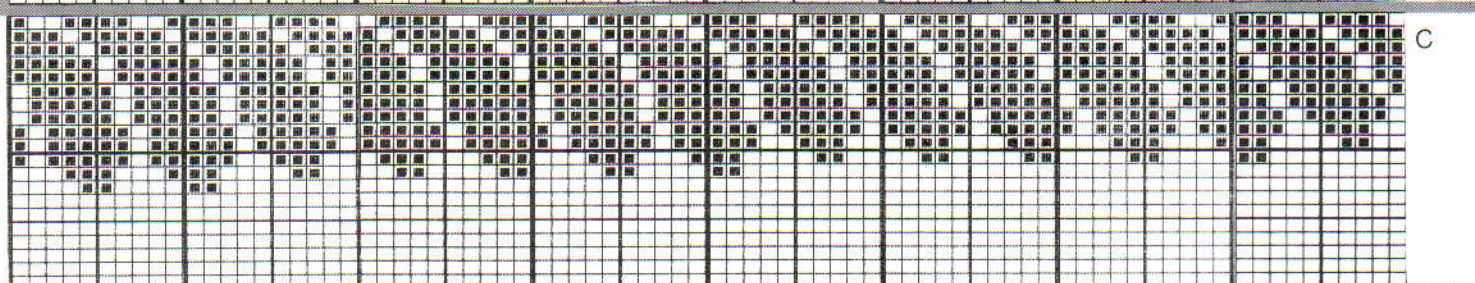
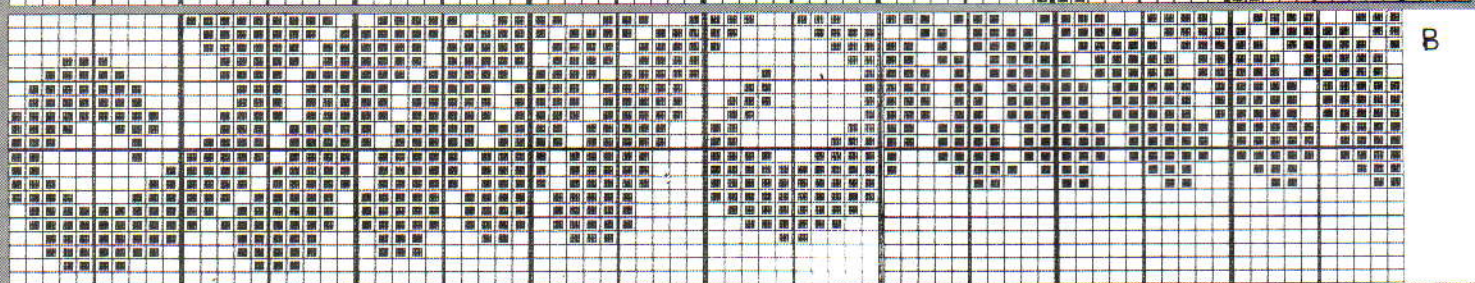
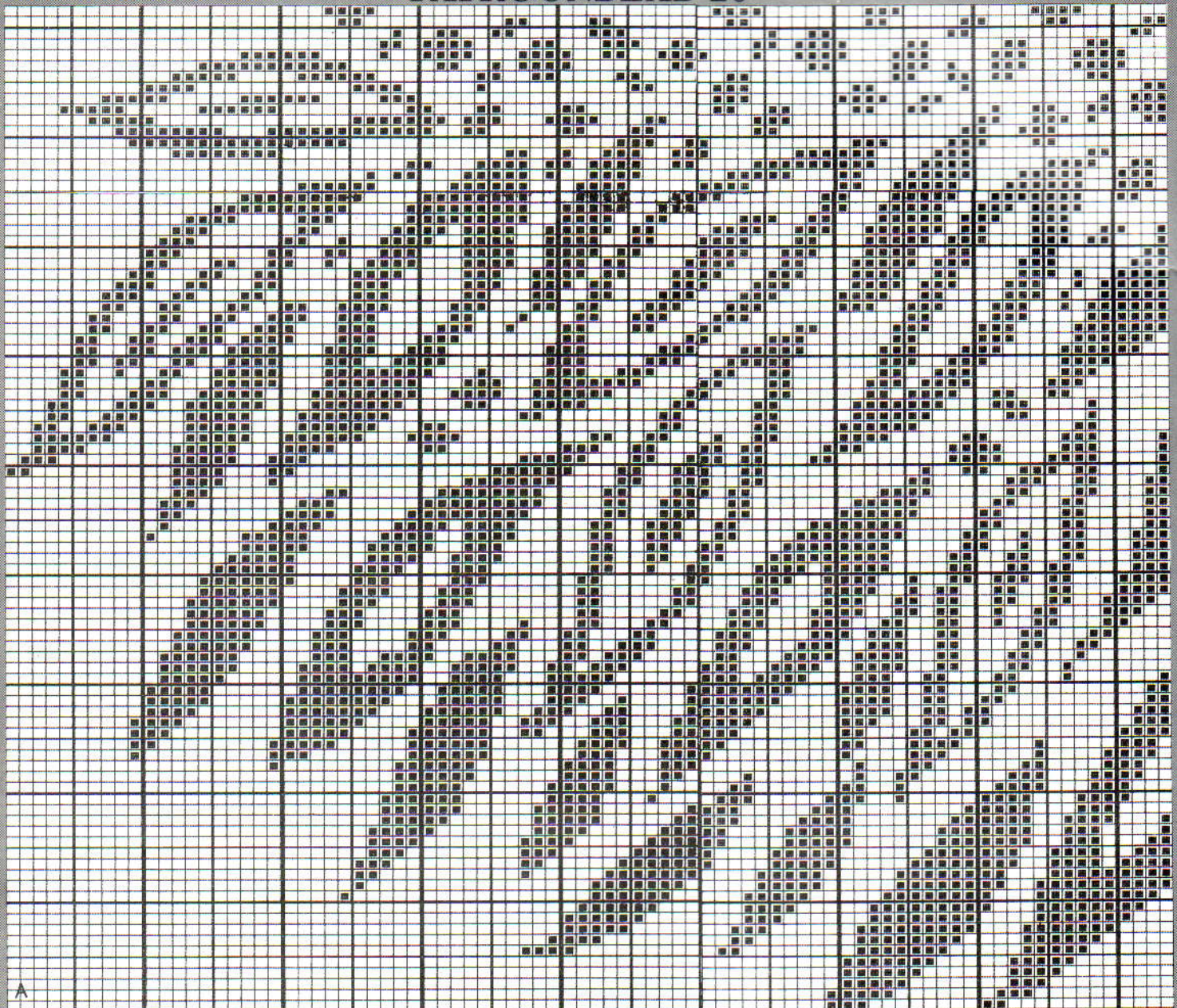

PATROONBLAD 20



 = 1 cm

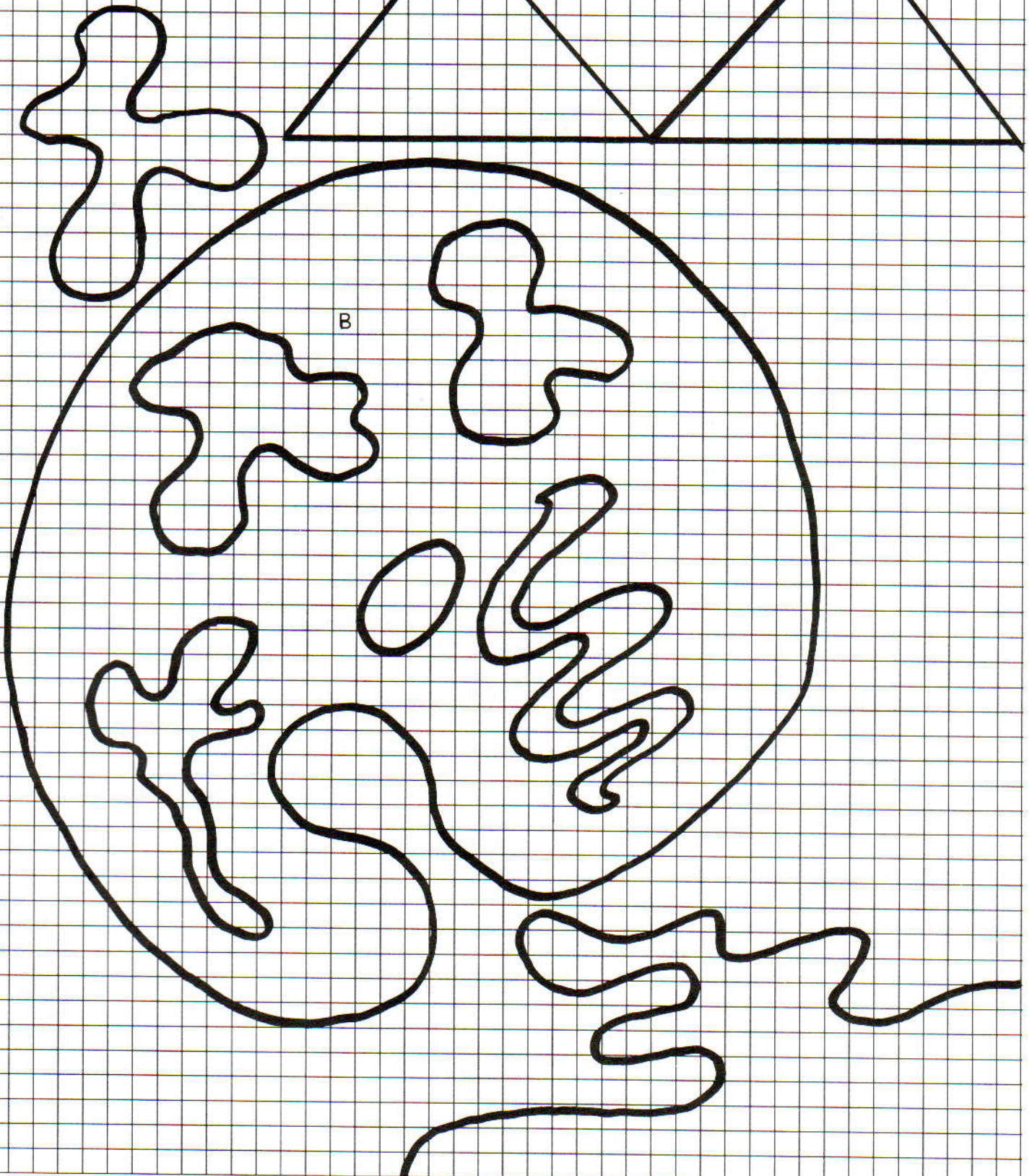
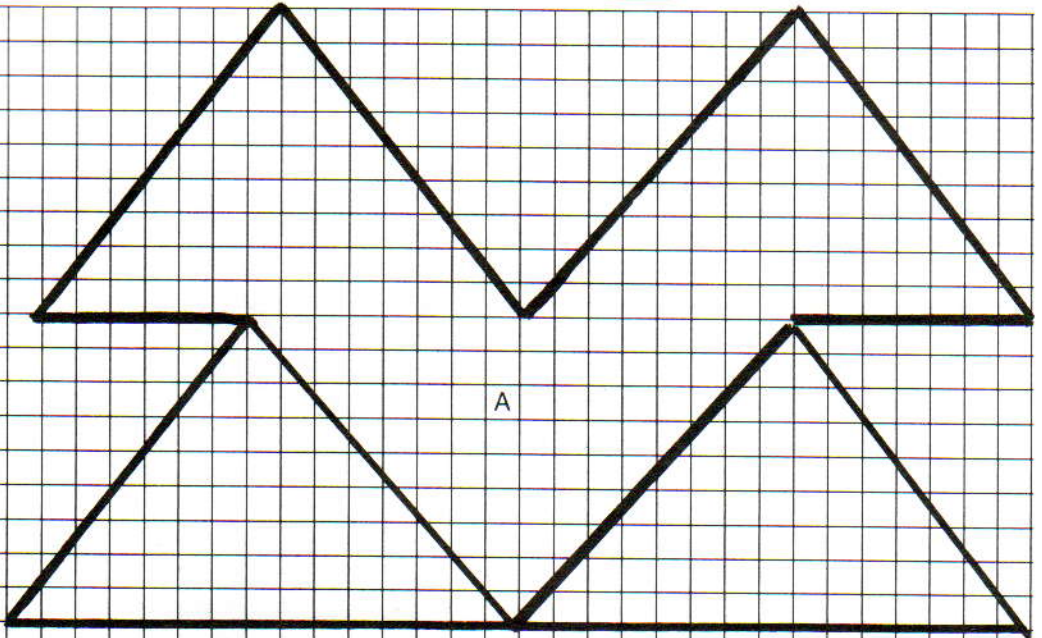

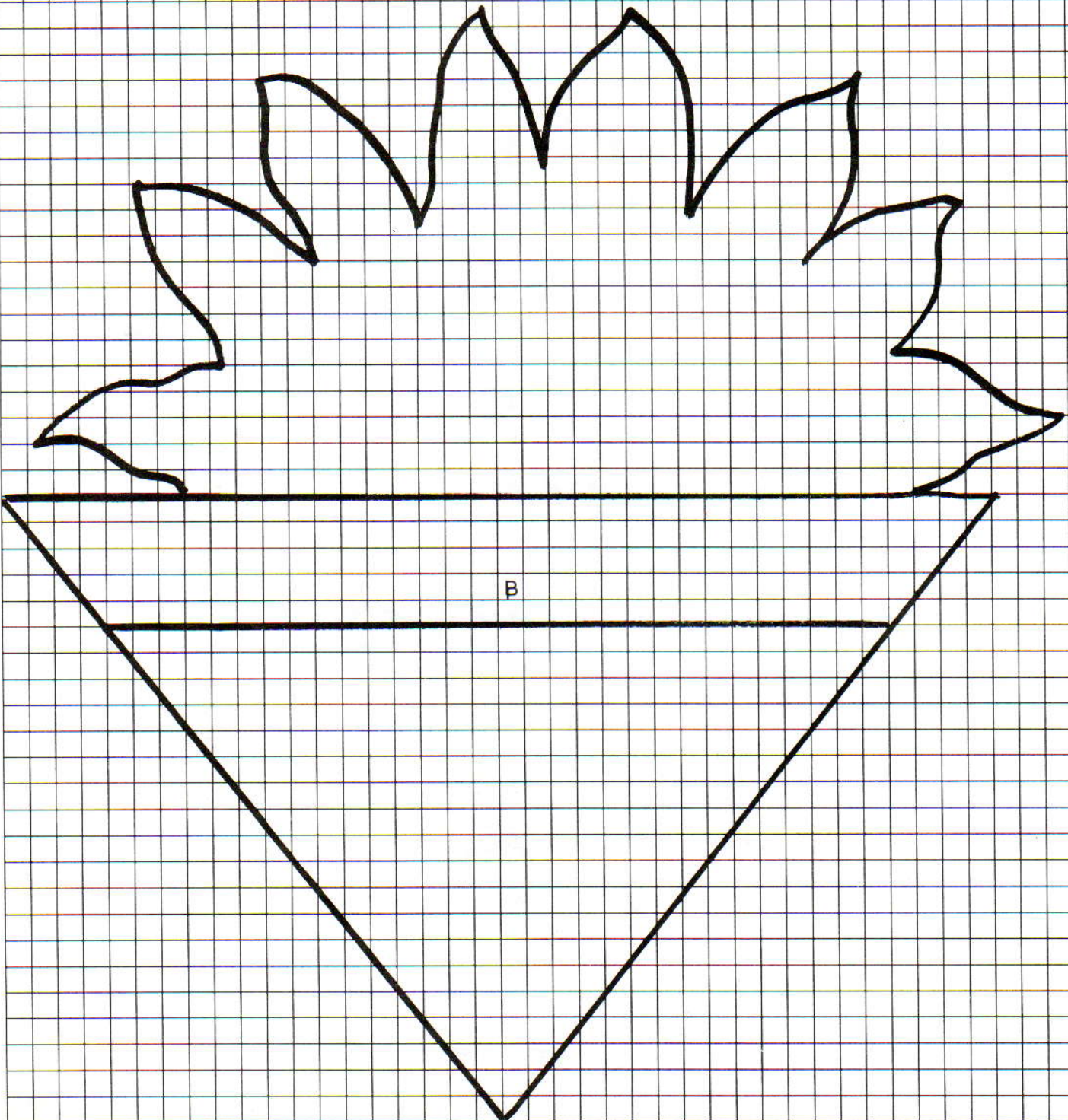
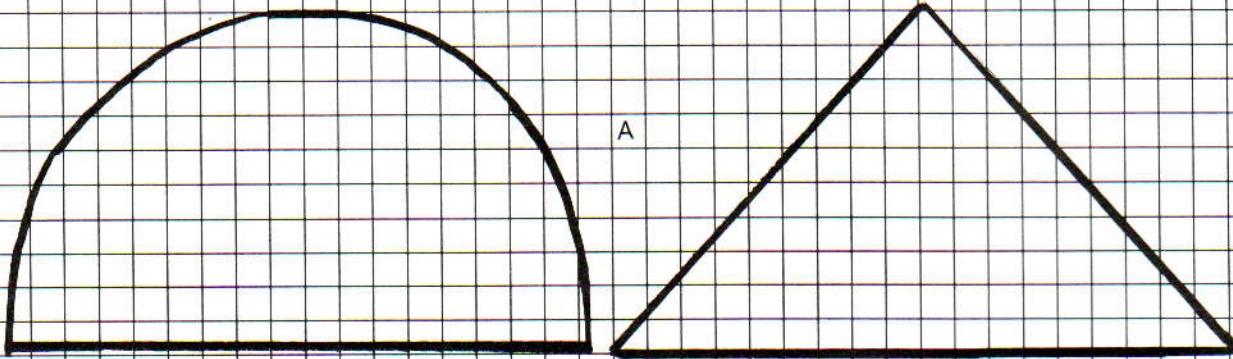

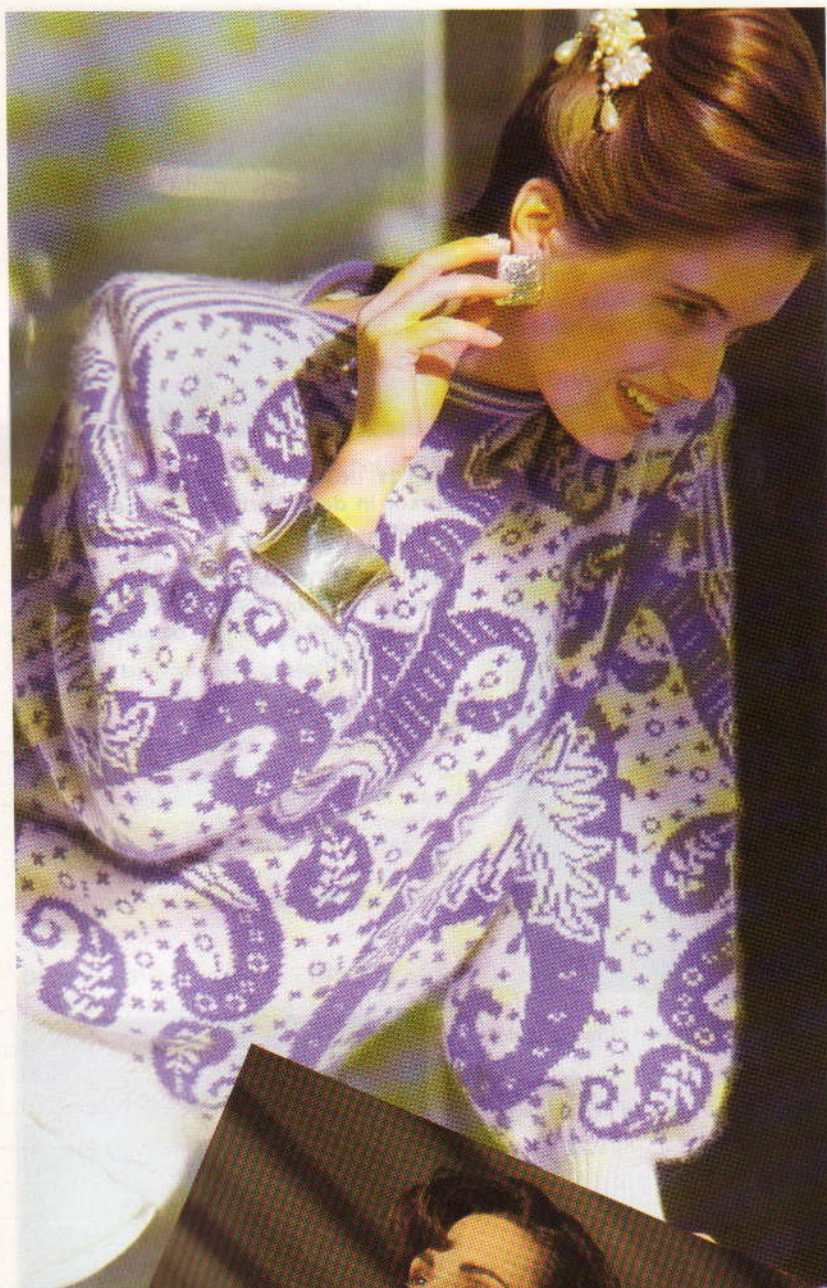

IN ONZE VOL-
GENDE UITGAVE

BREIMACHINE *mode*

- BABY-BROTHER
- STAP-VOOR-STAP INSTRUKTIES
- UW LEIDRAAD VOOR WINTERMODE
- GEBREIDE KLEDING VOOR DE MAN VAN UW LEVEN
- BREI-ONDERWERPEN VOOR UZELF

**BREIMACHINE
MODE**
is te koop :
**BIJ DE
PLAATSELIJKE
BROTHER-DEALER**

VIA EEN ABONNEMENT



Een werkbeschrijving voor de rechts en onder afgebeelde truien treft u aan in het middengedeelte, respectievelijk patr. 43 en 44.

PPD: - VERVANGING PATROONDELEN

Bezitters van een ponskaartmachine kunnen in een willekeurige toer slechts één noors patroon breien, terwijl de breiliefhebbers uitgerust met een elektronische machine twee noorse ontwerpen in een toer kunnen produceren door de patronen over elkaar heen te breien. Hierbij kan het echter voorkomen dat de twee patronen niet op elkaar aansluiten, waardoor een wanproduct ontstaat. Welnu, om dit te vermijden is de nieuwste patroon-programmeermachine voorzien van een VERVANGING-functie, waarmee een achtergrondpatroon op selectieve wijze kan worden vervangen door een voorgrondpatroon, waardoor beide patronen hun eigen plaats krijgen.

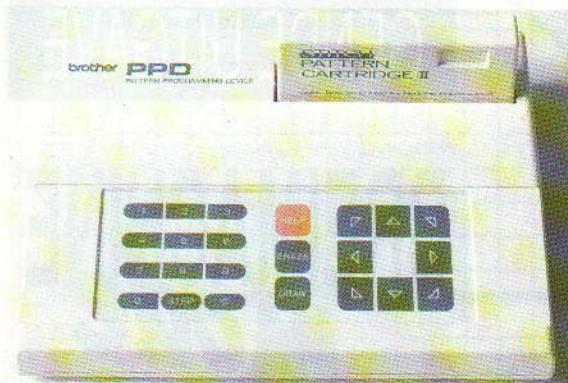

Stap 1. Voer het achtergrond-ontwerp en het motief (voorgond-ontwerp) in.

Stap 2. Maak een raster voor het gewenste aantal steken en toeren voor het VOORPAND van de TRUI.

Stap 3. HELP - Kies 8 - VARIATIES VOOR OPGESLAGEN PATROON. Verplaats de cursor naar DUBBELE BREEDTE en DUBBELE LENGTE AAN.

Stap 4 . KEUZE - CENTREREN ACHTERGROND-ONTWERP.

A. HELP - Kies 2 - VERPLAATS KURSOR.

B. Trek de breedte van de patroonherhaling af van de breedte van het kledingstuk; voor de 1e maat is dit bijv. $130 - 13 = 117$, deel dit door 2 (= 58,5) en rond dit naar boven af (= 59).

C. Voer nu "59" als STEEK-nummer en "1" als TOER-nummer in. Op het scherm verschijnt nu het raster, terwijl de cursor knippert bij punt (59,1).

Stap 5. HELP - Kies 7 - OPGESLAGEN PATROON LADEN .

Kies 1 - UIT INGEBOUWD PATROON. Voer hierna het patroonnummer van het achtergrond-ontwerp in - het ontwerp verschijnt dan op het scherm. Kies 1 : ALLE. Op het scherm verschijnt nu het raster; de cursor knippert bij de eerste naaldpositie van het achtergrond-ontwerp.

VIA EEN AANBODENDE WINKEL

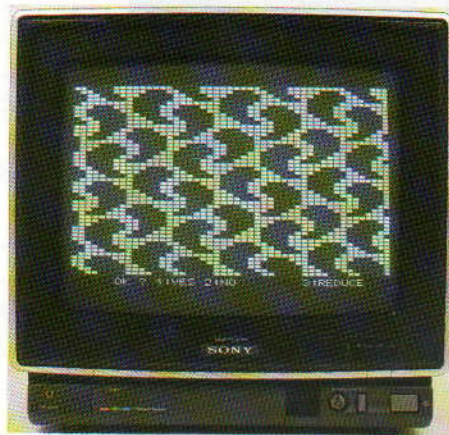

Stap 6. STEP - Het achtergrond-ontwerp vult het raster. Kies 1 : JA.

We gaan nu een toer motieven inbrengen langs de onderkant van het ontwerp.

Stap 7. HELP - Kies 8 - VARIATIES VOOR OPGESLAGEN PATROON. Zet de cursor bij VERVANGING - AAN. DUBBELE LENGTE - UIT.

Stap 8. HELP - Kies 2 - VERPLAATS KURSOR. We willen het motief centreren op het naaldenbed en beginnen met de 5e toer : trek de breedte van het motief af van de breedte van de trui ($130 - 32 = 98$), deel dit door 2 en tel er 1 bij op (= 50).

Stap 9. Voer nu "50" als STEEK-nummer en "5" als TOER-nummer in. Op het scherm verschijnt dan weer het raster, dat volledig is ingevuld door het eerste ontwerp; de cursor knippert bij punt (50,5).

Stap 10. HELP - Kies 7 - OPGESLAGEN PATROON LADEN .

Kies 1 - UIT INGEBOUWD PATROON. Voer hierna het patroonnummer van het motief in.



Stap 11. INSTELLEN VAN DE HOEK : zet de cursor in de linkerbenedenhoek van het ontwerp.

Stap 12. STEP. OMKADER 31 x 40 (zonder verticale lijn rechts). STEP. Het raster verschijnt weer op het scherm en de cursor knippert bij punt (50,5).

Stap 13. STEP. Kies 1 : JA.



We gaan nu 4 toeren onder de halslijn een toer motieven inbrengen.

Stap 14. HELP - Kies 2 - VERPLAATS KURSOR. Het steeknummer is hetzelfde als daarvoor, toen we motieven op de taille aanbrachten (50). Voor het berekenen van het toernummer, moeten we de hoogte van het motief (40) aftrekken van het aantal toeren tot aan de halslijn minus 3 (één toer dient voor het "instellen van de patroontoer") ($173 - 40 = 133$). Voer vervolgens "50" als STEEK-nummer en "133" als TOER-nummer in. Op het scherm verschijnt dan weer het raster; de cursor knippert bij punt (50,133).

Stap 15. STEP. Kies 1 : JA.



We gaan nu 1 motief plaatsen in het midden van het VOORPAND.

Stap 16.HELP - Kies 8 - VARIATIES VOOR OPGESLAGEN PATROON. Zet de cursor bij DUBBELE BREEDTE - UIT.

Stap 17. HELP - Kies 2 - VERPLAATS KURSOR. Het steeknummer is hetzelfde als daarvoor (50). Voor het bepalen van het toernummer moet u de hoogte van het motief (40) aftrekken van het aantal toeren tot aan de halslijn. Vervolgens moet u de uitkomst ($176 - 40 = 136$) delen door twee (68). Het motief begint dan bij de volgende toer (69). Voer hierna "50" als STEEKNUMMER en "69" als TOERNUMMER in. Op het scherm ziet u nu het raster, terwijl de cursor knippert bij punt (50,69).

Stap 18. HELP - Kies 7 - OPGESLAGEN PATROON LADEN. Kies 1 - UIT INGEBOUWD PATROON. Voer het patroonnummer van het motief in en kies 1 : ALLE. Op het scherm verschijnt dan weer het raster, terwijl de cursor knippert bij punt (50,69).

Stap 19. STEP - Kies 1 : JA.



Een werkbeschrijving voor de trui, muts en sjaal rechts treft u aan in het middengedeelte, patr. 14



ARGYLL WEER HELEMAAL TERUG



"Argyll" is in feite niets anders dan de Schotse benaming voor intarsia breipatronen en werd naar alle waarschijnlijkheid het eerst gebruikt voor golfsokken. Hoewel het patroon zijn populariteit en zijn relatie tot golf in de loop van de jaren nooit verloren heeft, is het niet altijd een onderwerp voor topmode geweest. Het laatste jaar hebben de ontwerpers het vizier echter weer op argyll-patronen gericht. Zoals u kunt zien bestaat onze kollektie uit zowel traditionele als eigentijdse ontwerpen, welke dan ook geschikt zijn voor alle leeftijden en waarvoor ieder type garen gebruikt kan worden.

Een werkbeschrijving voor de diverse kledingstukken treft u aan in het middengedeelte. Deze bladzijde : patr. 20. De bladzijde hiernaast : rechtsboven patr. 36, rechtsmidden patr. 37, rechtsonder patr. 34 en links patr. 35.

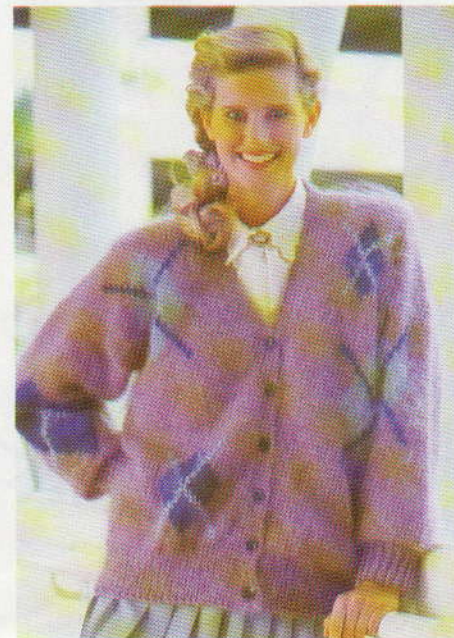
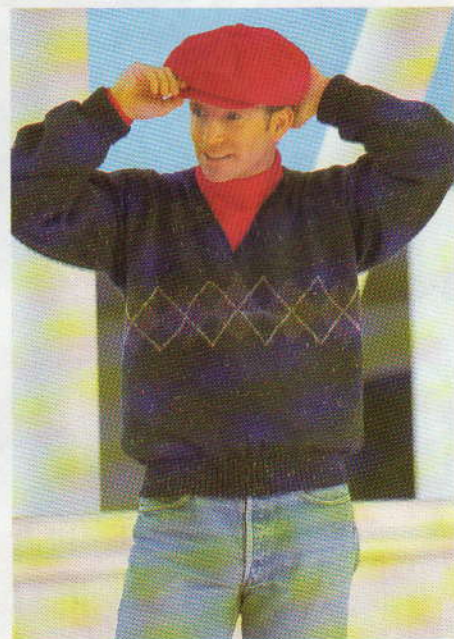
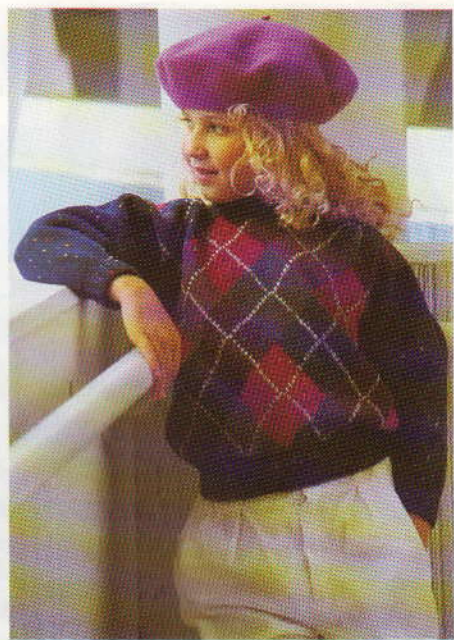
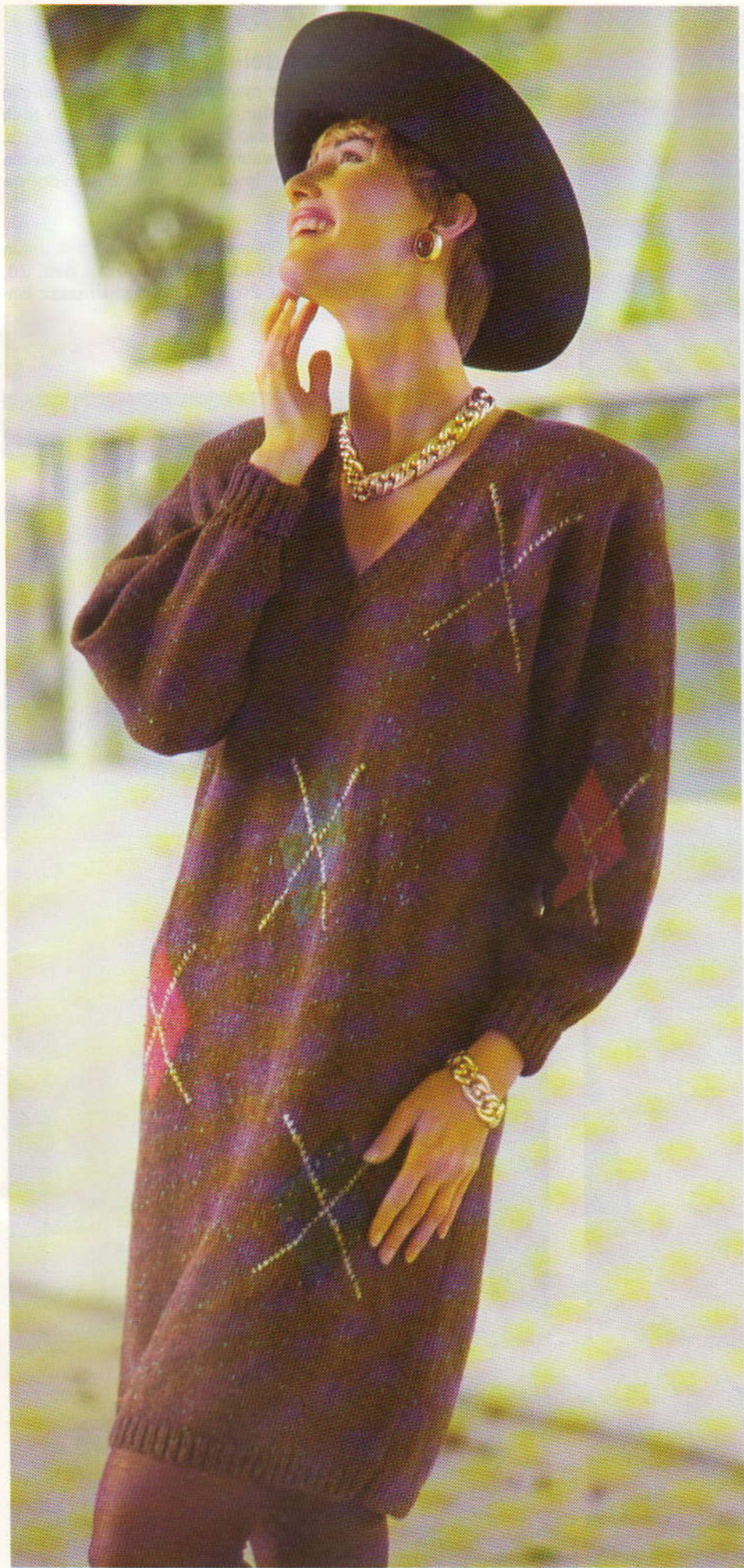

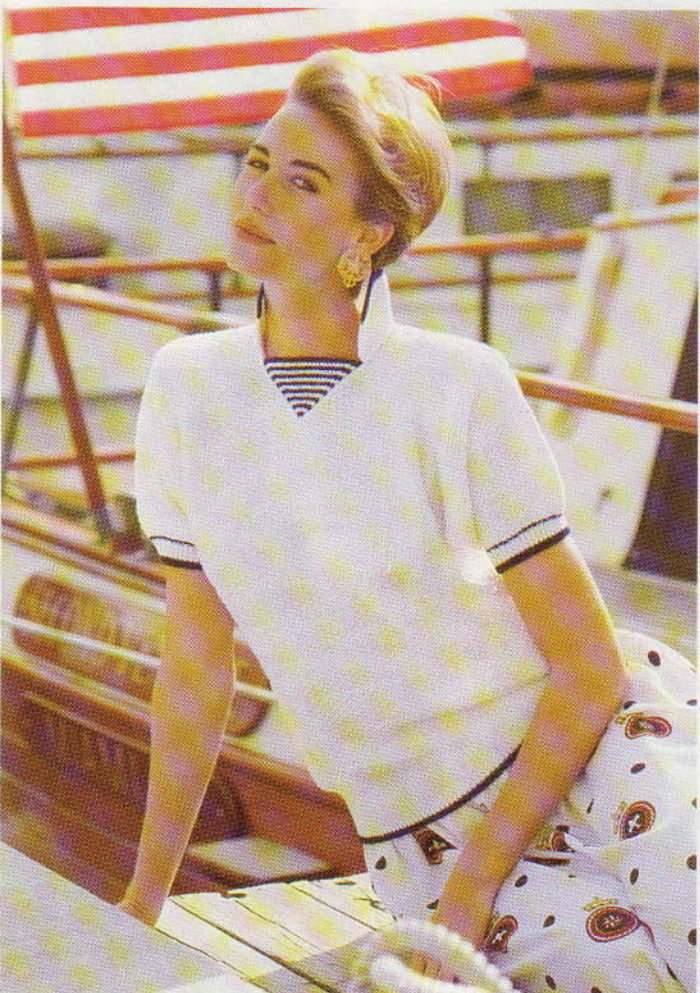
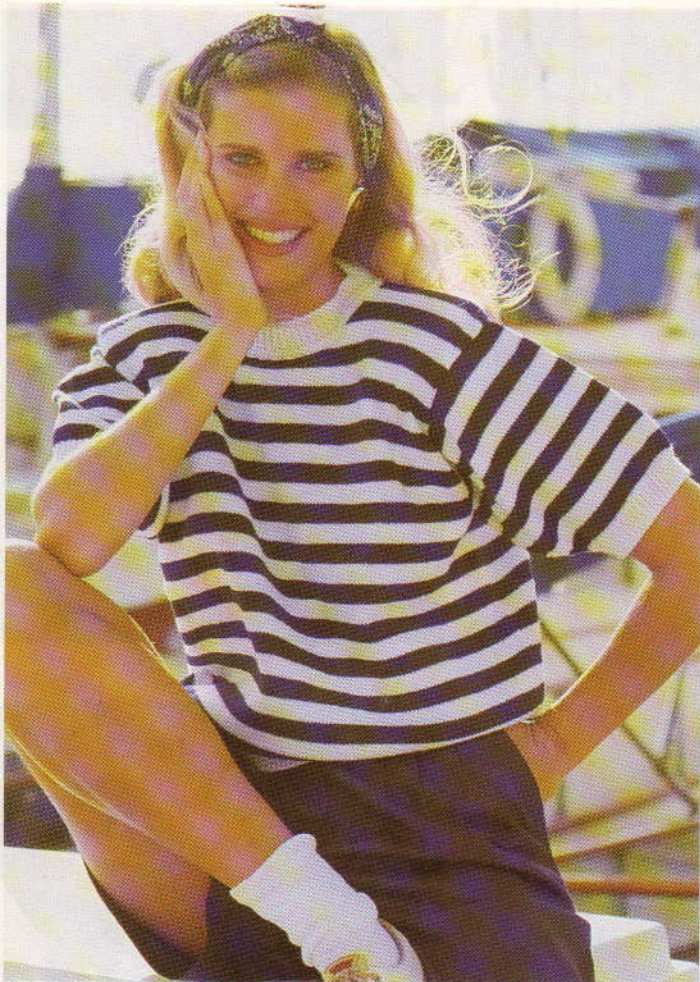

SCHIP AHOY !

of wellicht een wandeling over de kade !

Nog nooit kwam de combinatie marineblauw en wit zo tot zijn recht. En om te kunnen genieten van dit klassieke, en toch steeds weer eigentijdse, kleurenduo hoeft u echt niet de zee op. Deze onsterfelijke combinatie, waarmee u altijd "scoort" en die geschikt is voor alle leeftijden, is dan ook een must voor de zomer van 1992.

Een werkbeschrijving voor de diverse kledingstukken treft u aan in het middengedeelte. Deze bladzijde: linksboven patr. 28, linksonder patr. 29 en onder patr. 20. De bladzijde hiernaast: jongenspakje patr. 22 en meisjespakje patr. 23.





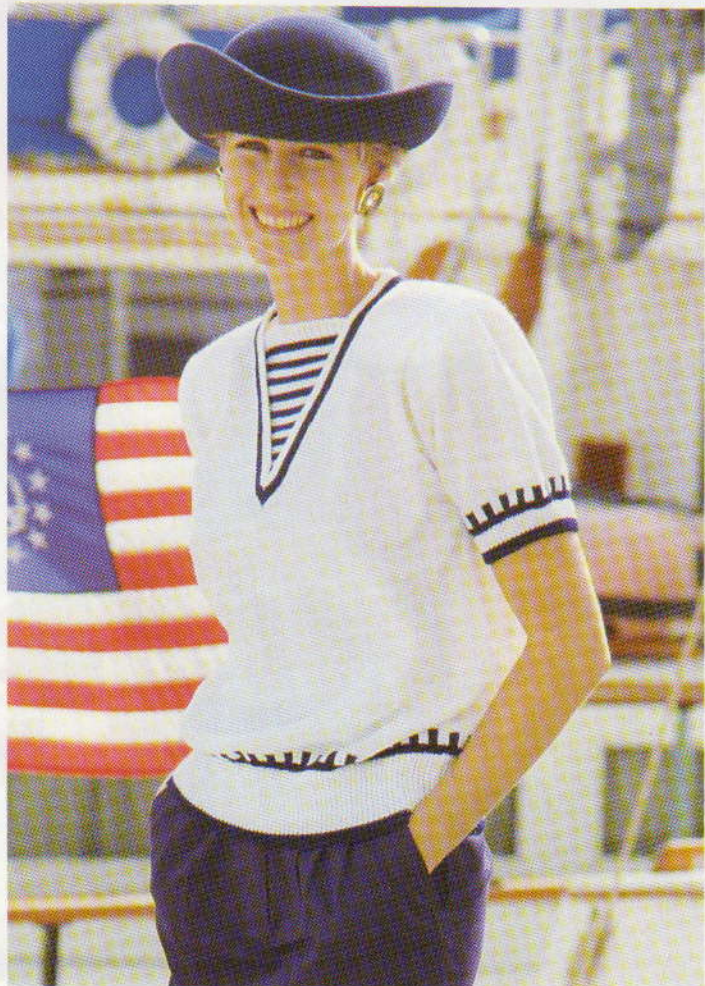

TROSSEN LOS !

De bladzijde hiernaast: een werkbeschrijving voor de linksboven afgebeelde meisjesjurk, de trui en de korte broek rechtsboven en de rechtsonder afgebeelde damestrui treft u aan in het middengedeelte, respectievelijk patr. 31, 32 en 30. Deze bladzijde: een werkbeschrijving voor de onder afgebeelde jurk, het vest en de rok rechtsboven en de rechtsonder afgebeelde trui treft u aan in het middengedeelte, patr. 24, 25 en 26.



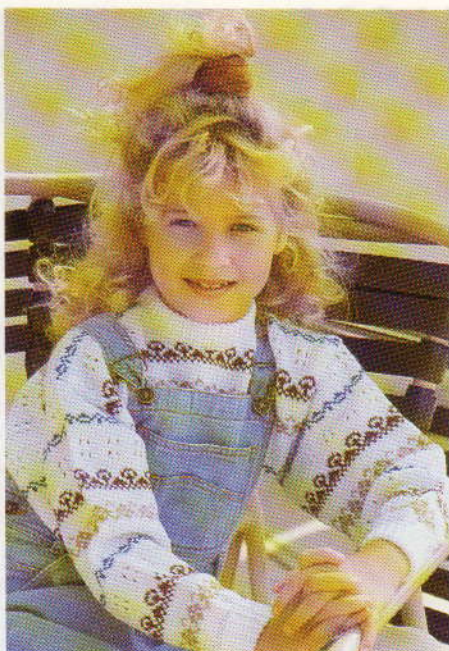

LEUKE KOMBINATIES

Kies een trui en draag die op een rok, die weer goed past bij een vest; en als u bij dat vest bovendien een leuke legging uitzoekt, heeft u een combinatie die helemaal het einde is. Een muts met sjaal erbij, en laat nu de kou maar komen! Werkbeschrijvingen treft u aan in het midden-gedeelte. Links- en middenboven patr. 18, rechtsboven patr. 17, links-onder patr. 13 en rechts patr. 15. De bladzijde hiernaast: linksboven patr. 16 en eronder ziet u een andere rok voor het vest - Neem hiervoor hetzelfde aantal steken en toeren als in de werkbeschrijving en gebruik hetzelfde patroon als voor het vest.



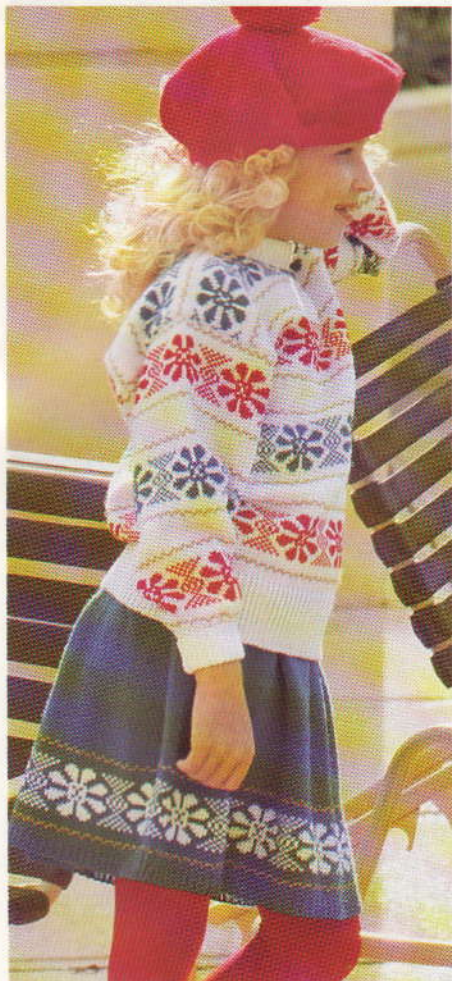

MOEITeloos GROFBREIEN

brother

DANKZIJ

Grofgebreide kleding - onontbeerlijk voor de hedendaagse mode!

Met de nieuwe Brother KH-270 elektronische breimachine kunt u nu een complete en originele kollektie breien, die geschikt is voor iedere gelegenheid. Dik en ruig garen, zoals dikke wol, mohair, chenille, angora en zelfs sommige soorten fantasiegaren worden door de machine in een oogwenk "omgetoverd" in schitterende kledingstukken.

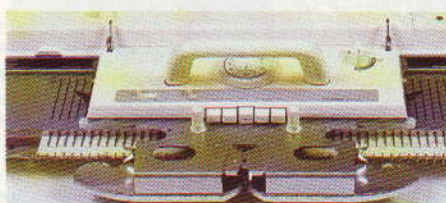
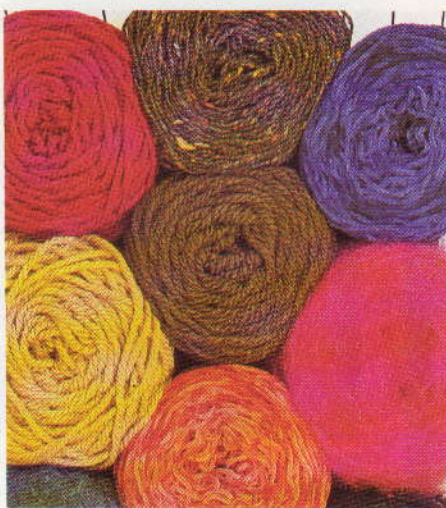

De nieuwe KH-270 is voorzien van een groot aantal gebruiksvriendelijke technologische functies, waarmee u onder meer een gewenst patroon eenvoudig en snel kunt programmeren. Het geheugen van de machine bevat 288 ingebouwde patronen. Uw eigen patronen kunt u simpelweg programmeren met niet meer dan 2 druktoetsen en 10 lampjes op de machine. Wanneer voor het ontwerpen van een patroon een toets wordt geselecteerd, springt een lampje aan dat het ontwerp weergeeft, waarbij 1 à 112 steken kunnen worden gebruikt. Eigen patronen kunt u bovendien variëren met een aantal funktietoetsen. U kunt deze bijvoorbeeld omgekeerd, in spiegelbeeld, dubbelbreed en/of dubbellang, op-z'n-kop breien en noorse ontwerpen veranderen in jacquard.

KH 270 ▲ KH 270 ▲ KH 270

Met behulp van de Brother PPD-120 patroon-programmeermachine kunt u het aantal ontwerpmogelijkheden nog verder vergroten. Met deze machine maakt u ontwerpen op uw TV-scherm, waarna u ze op cassette opslaat en vervolgens overbrengt naar de breimachine.

Maak een afspraak met uw dealer voor een demonstratie.

Brother International Europe Ltd., Manchester.

Brother Industries, Japan.

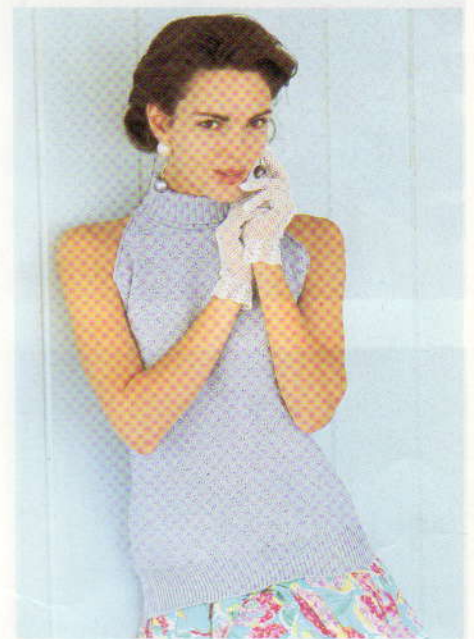
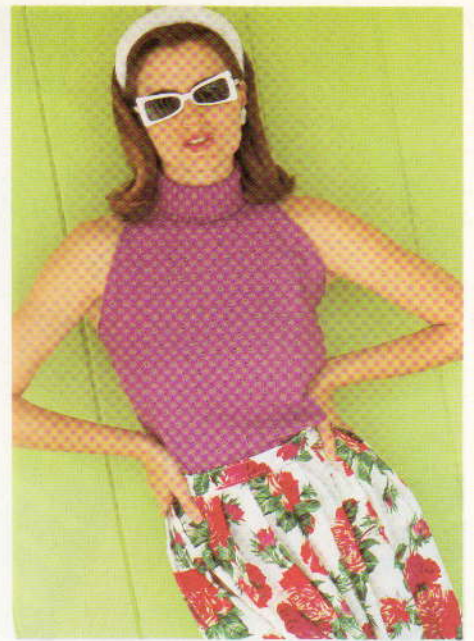
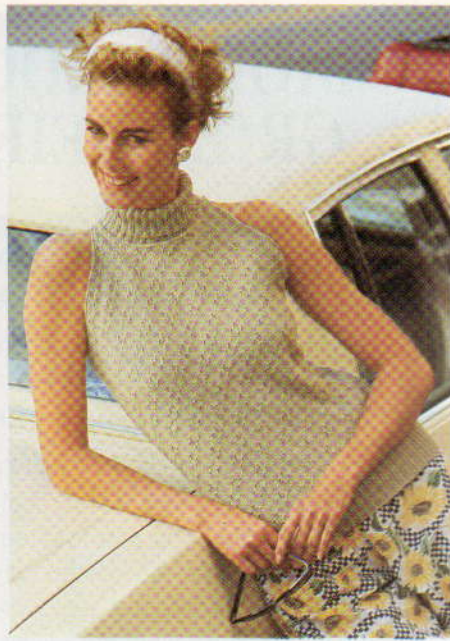



ROMANTISCH FRANS

Dit thema voert u terug naar het nostalgische Franse platteland met zijn oude tradities. De eenvoudige, maar romantische stijl van de kleding weerspiegelt een hang naar natuurlijke en oorspronkelijke waarden. De typisch vrouwelijke kenmerken roepen associaties op met de natuur en wat deze te bieden heeft. De kleuren zijn klassiek, natuurlijk, enigszins gebleekt en gewassen. Frisse en heldere kleuren. Diverse roodtinten naast een spectrum van blauwtinten, zoals denim, chambray en indigo. Verder een reeks frisse pasteltinten, zoals roze, hemelsblauw, lavendel, zachtgroen, geel, rood, zwart en marineblauw met wit, en grijs. Als stoffen treffen we aan : katoen, canvas, piqué, chintz, voile, tafelkleed-jacquard en zakdoek-ruitpatronen. Bij alle kleuren zien we veel gingang-ruitpatronen. Kleuren worden ook verkregen door kleine tweekleurige prints van zwart en wit, marineblauw, etc. Verder zien we prints van bloemen en planten als in een veelzijdige impressionistische tuin. Hierbij passend de zachte aanvoelende kleding en lingerie in pasteltinten. De ontwerpen doen denken aan eenvoudige, authentieke en sportieve kleding. Jurken in alle vormen en maten zijn een populair item. Zo zien we vooral veel schortjurken, jurken met onderrok, bustiers en hemdjurken, lang of kort. Zowel plooirokken als korte rokken spelen dit seizoen een toonaangevende rol, maar ook jeans met 5 zakken, vesten en kleine blousons. De gebreide kleding lijkt vaak wat lingerie-achtig. Richt u op patchwork, lingerie, gewassen en licht gebleekte stoffen. Zacht aanvoelende T-shirts in pasteltinten.





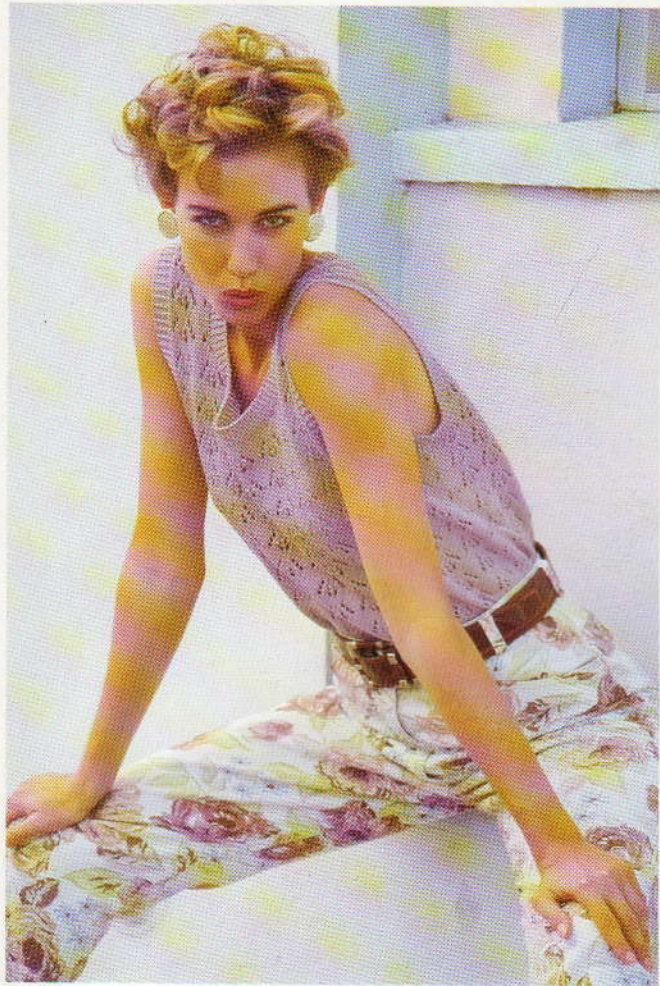

KOEL KATOEN

Katoenen zomerkleding in tucksteek - door de uitgesneden armsgaten en de leuke rolkraag erg geschikt om te dragen onder een leuk pakje of gewoon zo, met een korte broek of rok (blz. 28, drie bovenaan en middenrechts). Een werkbeschrijving hiervan treft u aan in het middengedeelte, patr. 61. Bij de kledingstukken op bladzijde 28 (rechtsonder) en de drie modellen onderaan deze bladzijde wordt kant met fijne kant gekombineerd; een werkbeschrijving treft u aan in het middengedeelte, patr. 59. De overige kledingstukken op deze bladzijde en de bladzijde hiernaast zijn van gebreide kant. Dit is mogelijk dankzij één van de bijzondere functies van een Brother breimaachine. Een werkbeschrijving treft u aan in het middengedeelte, patr. 60.

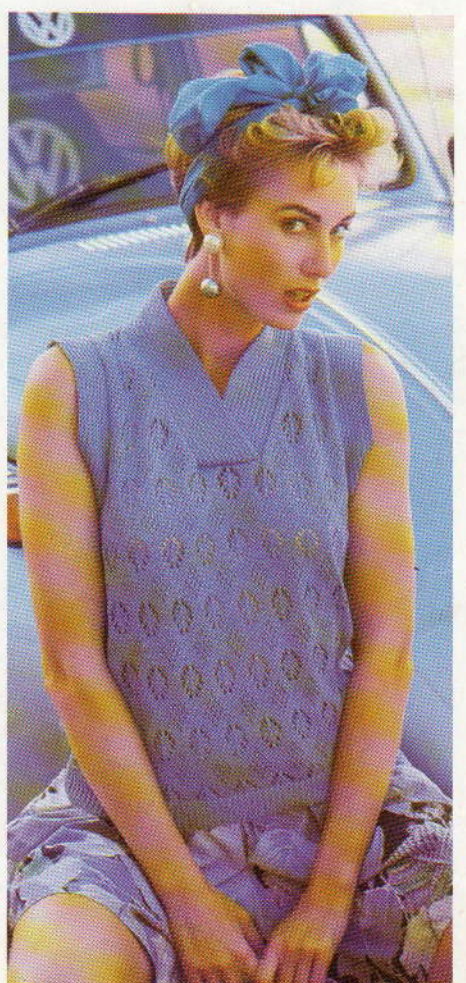
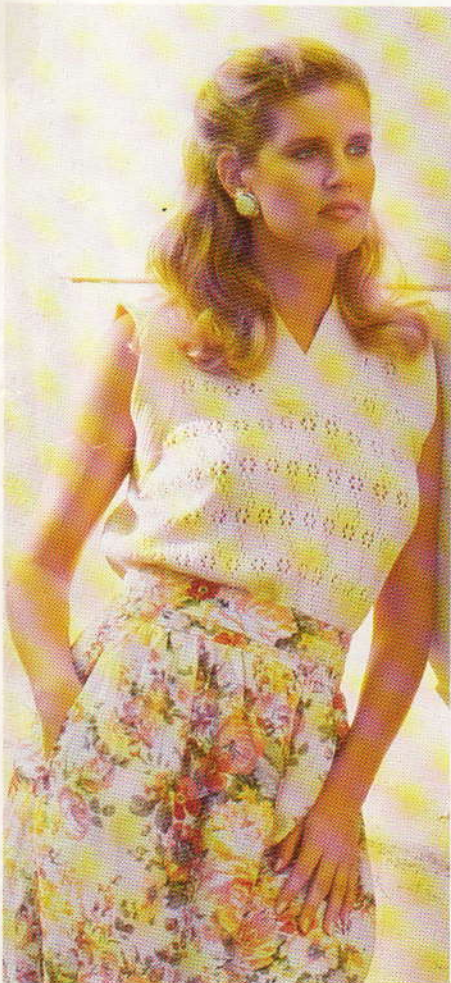
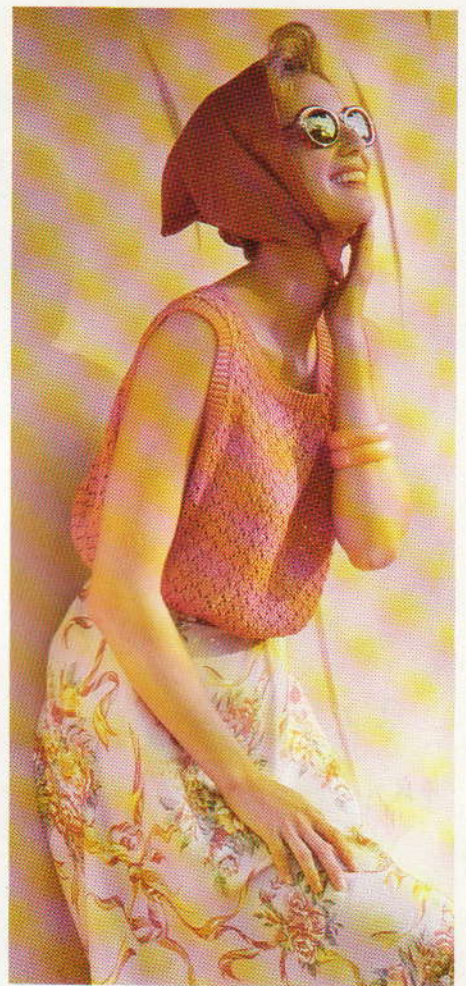

**EENVOUDIG EN TOCH
GERAFFINEERD!**

**SIMPELE
DRAADINRIJGING**

**SIMPELE
BEDIENING**

**GEWOON
GEWELDIG!**

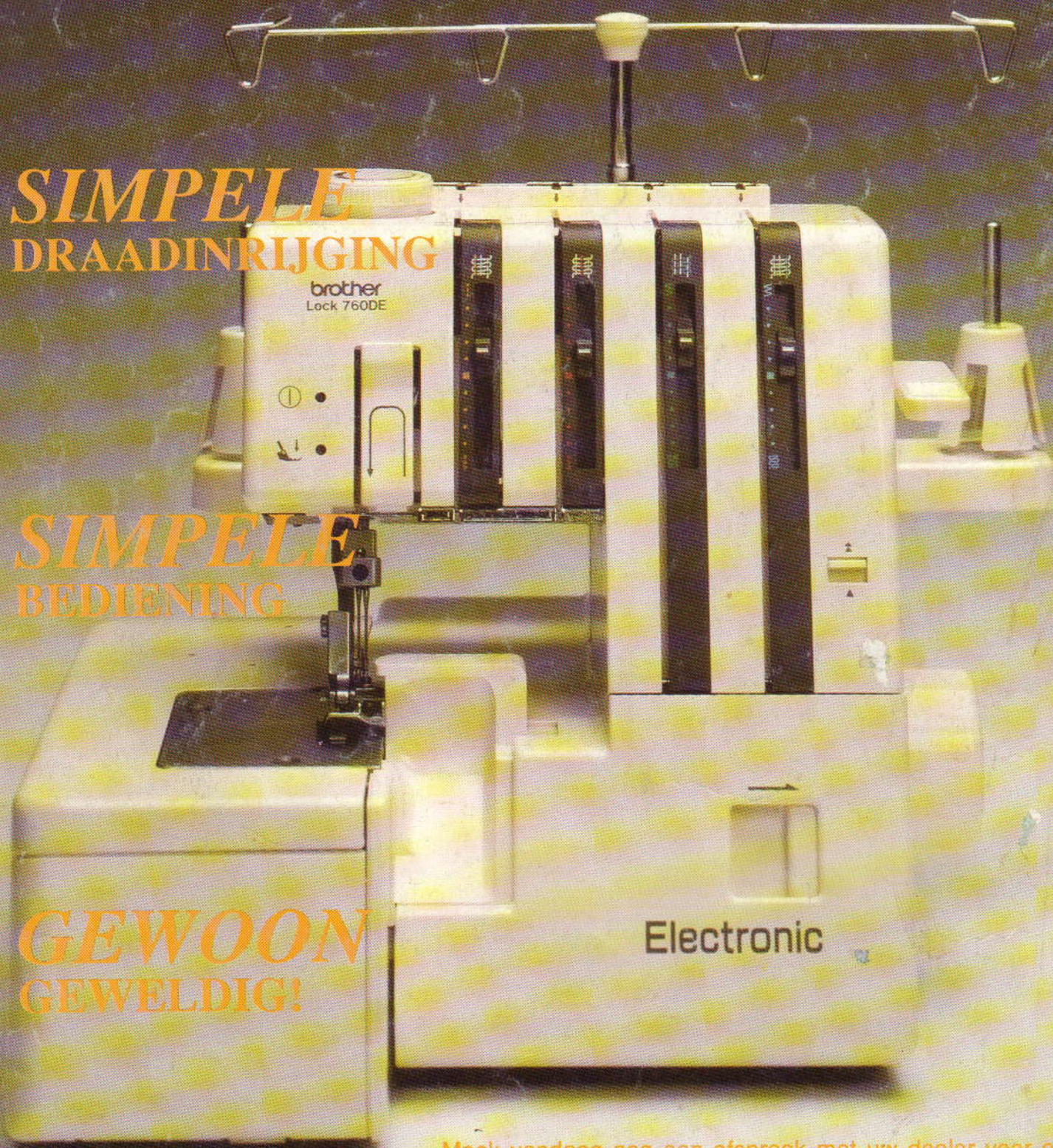

Maak vandaag nog een afspraak met uw dealer voor een demonstratie van de **BROTHER HOMELOCK M760DE**

brother

BROTHER INDUSTRIES LTD., NAGOYA, JAPAN.