

Deel 12/92

F9,95/Bfr. 215

BREIMACHINE

mode



Breien voor
uw huis -
gordijnen
van kant

Modetips
voor
dit
seizoen

Meer dan 100
brei-onderwerpen!



De Breislede
machiniegarens op kopen, uit voorraad leverbaar.
Cursussen voor de breimachine.
Melneszstraat 5 · Erica · Telefoon 05914-2331

DEALER BROTHER, TOYOTA EN BOND BREIMACHINES
's maandags gesloten - donderdag koopavond

Geachte lezers,

Het vestje is dit seizoen zonder meer het belangrijkste mode-item. Een vestje kunt u zowel overdag als 's-avonds dragen, formeel of als vrije tijdsleding, al dan niet gekombineerd met meerdere lagen kleding. Van essentieel belang bij het maken van een vestje is, dat het goed moet passen. Dit is met name van toepassing op de armsgaten. Evenals vroeger de kleermakers deden, moeten we de schouderlijn vergroten en de armsgaten - voor en achter verschillend - vormgeven, waarbij in bepaalde gevallen ook de taille en de rugnaad extra aandacht vereisen. Dit alles mag u misschien wat gekompliceerd lijken, maar in werkelijkheid valt het reuze mee. Als u een beetje oplet, kan het niet missen. Indien u onze instructies volgt, zult u de extra vormgeving voor de armsgaten en de schouders duidelijk zien. Maakt u gebruik van de schematekeningen voor de breigeleider, zorg dan dat u de modellen nauwkeurig tekent. En heeft u eenmaal een goed model, dan kunt u helemaal zelf bepalen, welke kleuren en steken u gaat gebruiken. Deze uitgave bevat niet minder dan 8

verschillende vesten, zodat ik ervan overtuigd ben dat ook u een goede keuze zult weten te maken. Na een hele periode waarin vooral gladde soorten breigarens de boventoon voerden, kunnen we nu een trend bespeuren in de richting van bewerkte en grovere soorten garens. Zo zien we dat mohair, dat zich enkele jaren geleden als gevolg van een te grote vraag uit de markt prijsde, geleidelijk aan weer terugkomt. Het is nu een heel stuk goedkoper dan daarvoor en, gekombineerd met andere soorten garens, is het zelfs zeer redelijk in prijs te noemen. Ook angora, dat slechts in beperkte mate wordt aangeboden en daarom waarschijnlijk altijd duur zal blijven, wordt vaker gebruikt voor het afwerken van kragen en mouwboorden en voor enkele motieven dan als hoofdgaars. Mocht u met angora willen breien, vergeet dan niet om voor het wassen een middel te gebruiken dat speciaal voor dit type wol ontwikkeld is. Maar ondanks deze nadelen zult u zeker kunnen beamen, dat dit garen superzacht aanvoelt en zeer geschikt is voor luxe kleding. Behalve bovengenoemde garens staan momenteel ook bouclé en chenille in het licht van de schijnwerper. Of u ze nu alleen of

INHOUDSOPGRAVE



Een werkbeschrijving voor het vest en de rok treft u aan in het middengedeelte, patr. 11.

gekombineerd met andere garens gebruikt, de "luxe" straalt ervan af! Bovendien zijn de meest eenvoudige steken reeds geschikt voor het verkrijgen van een schitterend breiresultaat - ruige en harige stoffen zijn weer helemaal in!

Iedereen probeert tegenwoordig zoveel mogelijk op "de kleintjes" te letten. Wilt u bijvoorbeeld de huiskamer of een slaapkamer grondig opknappen of anders inrichten, zonder meteen een klein vermogen te moeten spenderen, brei dan de gordijnen voor de afwisseling eens zelf. Heeft u dergelijke grote stukken nog nooit eerder gebreid, dan is het raadzaam om met kleine stukjes te beginnen en daarna over te gaan tot de eigenlijke gordijnen. Alleen al het uitkiezen van de kleuren en de steken zal veel voldoening geven, en u zult verrast zijn over de nieuwe uitstraling van de ramen!

Brei met plezier!

Susan Nutbeam
Hoofdredactrice
BREIMACHINE MODE

SPECIALE ONDERWERPEN

STAP-VOOR-STAP

Dekoratieve zomen, 18

Pompoenen, 1, 2, 3, 4, 5

KOMBINEER BREIWERK
MET STOF, 53

BREIEN VOOR UW HUIS

Gordijnen - geweven en
kanten gordijnen voor ramen en
deur, 46

VOOR HEM

Enkelvoudig motief - trui, 63

Geweven kleding - vest, 64

Noors met kabels - trui, 10

Noors met zomen - vest, 44

Noors - trui, 34

Noors - vestje, 41

Noors - trui, 62

KINDERBREIWERK

Boordsteek - legging, 18

Boordsteek - rok, 11

Boordsteek - rok, 5

Enkelvoudig motief - trui, 35

Geweven kleding - vest, 64

Intarsia - trui, 4

Noors - trui en rok, 11

Noors - trui, 8

Noors - Kruippak, sjaal, muts
en wanten, 36

Noors - groot model trui, 6

Noors - vest en rok, 9

Noppen - trui, 5

VOOR HAAR

Boordsteek -

trui en legging, 18

Boordsteek - trui met

epauletten, 43

Enkelvoudig motief - trui, 2

Enkelvoudig motief - vijf

verschillende

truien, 20, 21, 22, 23, 24

Hele patentsteek - trui, 28

Intarsia - truien, 14

Intarsia - trui, 25

Intarsia - vestje, 38

Kabels - trui, 29

Kabels - trui met V-hals, 27

Kabelinzet - trui, 30

Kantinzet - trui, 31

Kant - vestje, 26

Kant - trui met V-hals, 42

Kant/Fijne kant - vestje, 58

Noors - vest, 1

Noors - trui, 7

Noors - lange trui, 12

Noors - vest, 13

Noors - vest en rok, 16

Noors - trui en rok, 57

Noors - vestje, 33

Noors - vestje en rok, 39

Noors/Boordsteek - vestje, 40

Noors/Zomen - trui, 45

Noppen - trui, 3

Kabelsteek - tuniekjurk, 19

Kabelsteek - vest en rok, 17

Ribbelsteek/Noors - vest, 55

Ribbelsteek/Noors - jurk, 54

Ribbelsteek - vestjes, 59, 60

Tricotsteek/Kant - trui, 51

Tricotsteek/Boordsteek -

lijfje, 48

Tricotsteek - 3 verschillende

vesten, 47, 49, 50

Tricotsteek - trui, 32

Tricotsteek - jurk, 37

Tricotsteek -

trui en legging, 19

Tuck/Boordsteek - trui met

lange en korte mouwen, 52

Weefmotieven -

rok en vestje, 61

Weefpatroon - jurk, 15

Verzetpatroon - trui, 56

Verkorte toeren -

tuniekjurk, 18

©Alle patronen, drukwerk en foto's in dit boek zijn en blijven onder copyright van BROTHER INTERNATIONAL EUROPE LTD en mogen niet geheel of gedeeltelijk zonder toestemming worden gereproduceerd.

Breimachine Mode is een gezamenlijke uitgave van BROTHER INDUSTRIES LTD, 35, 9-chome, Horita-Dori, Mizuho-ku, Nagoya 467, Japan en BROTHER INTERNATIONAL EUROPE LTD, Shepley Street, Guide Bridge, Audenshaw, Manchester M34 5JD. Tel: 061 330 6531. *Breimachine Mode* accepteert geen verantwoordelijkheid voor ongevraagde manuskripten en foto's en aangezien de grootste zorg is genomen voor wat betreft juistheid van de patronen schematekeningen e.d. welke in deze uitgave van *Breimachine Mode* zijn afgebeeld, kan de uitgever op geen enkele wijze aansprakelijk worden gesteld voor enigerlei schade, verlies e.d. voortkomende uit het gebruik ervan. We behouden ons het recht voor om iedere, door ons ontvangen, brief aan te passen en te publiceren



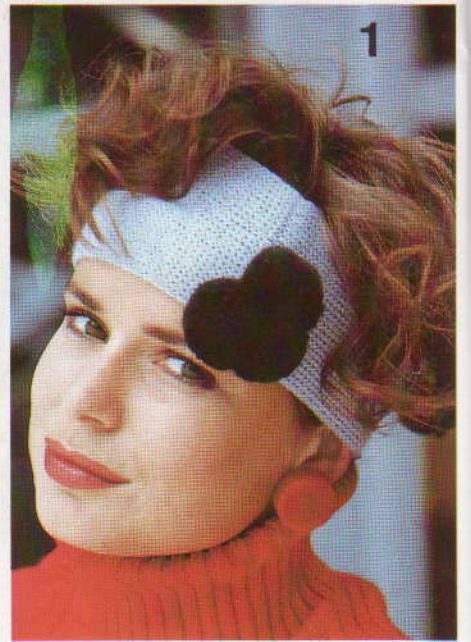

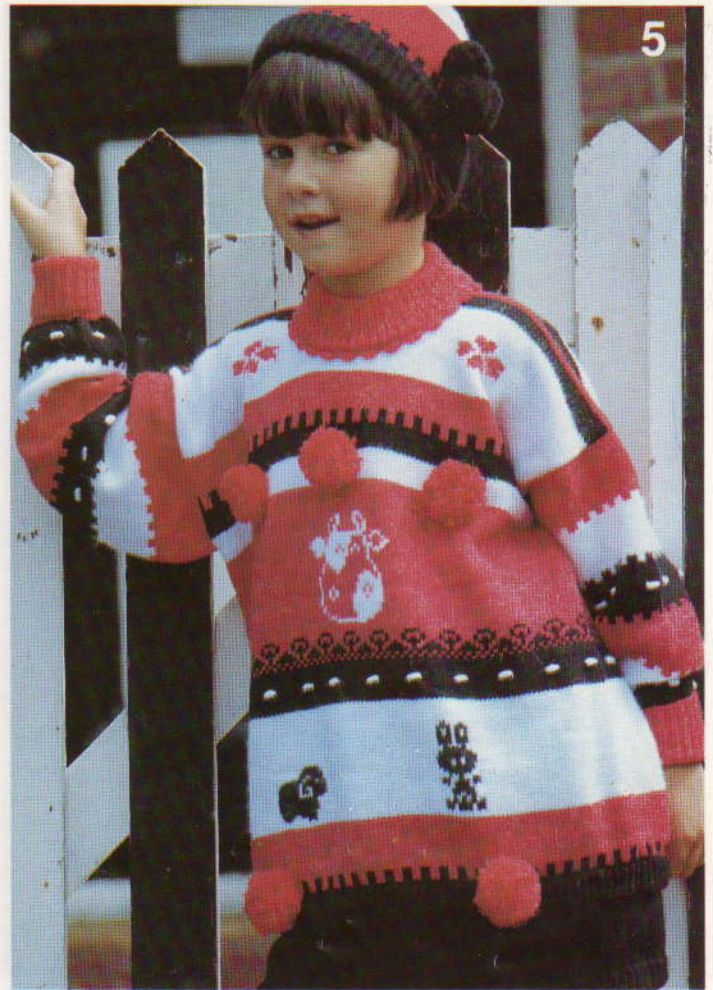

POMPOENEN

Pompoenen zorgen voor een leuk effect op uw muts of sjaal. Maar u kunt ze natuurlijk ook maken als volwaardig deel van uw kleding - ons konijn zonder staartje zou toch immers geen echt konijn zijn! Het noorse ontwerp van het voorpand van het kledingstuk is zodanig gebreid, dat de pompoenen als het ware deel uitmaken van de stof. Hierdoor kunt u een eenvoudig vest omvormen tot een in het oog springend geheel.

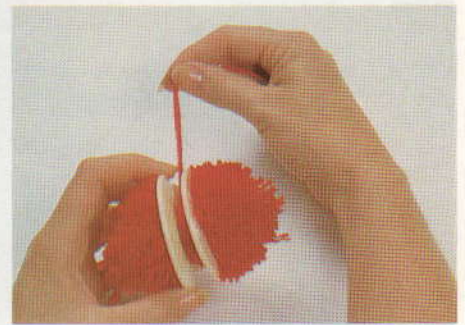
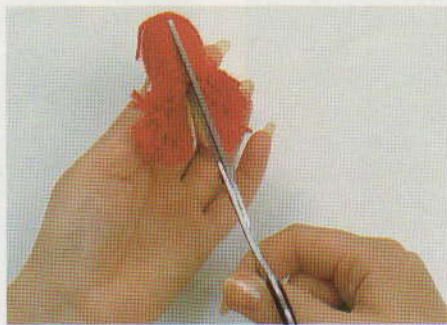
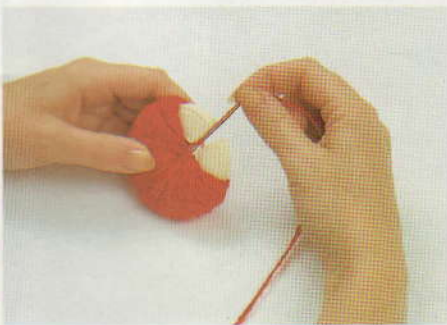

STAP 1. Neem een stuk karton en knip er 2 ronde vormen met de gewenste diameter uit. Knip hierna een rond gat uit het midden van beide kartonnen schijven. Knip beide vormen een stukje in, zodat u het garen vast kunt zetten, waardoor u het beter kunt opwinden. Leg nu beide vormen tegen elkaar aan en qikkel het garen om de samengevoegde vorm, totdat het midden helemaal gevuld is.

STAP 2. Knip hierna met een schaar het garen tussen beide kartonnen vormen door.

STAP 3. Trek beide delen vervolgens enigszins uit elkaar en bind het bosje garen in het midden samen met twee draden. Verwijder tenslotte de stukjes karton en knip de pompoenen wat bij.

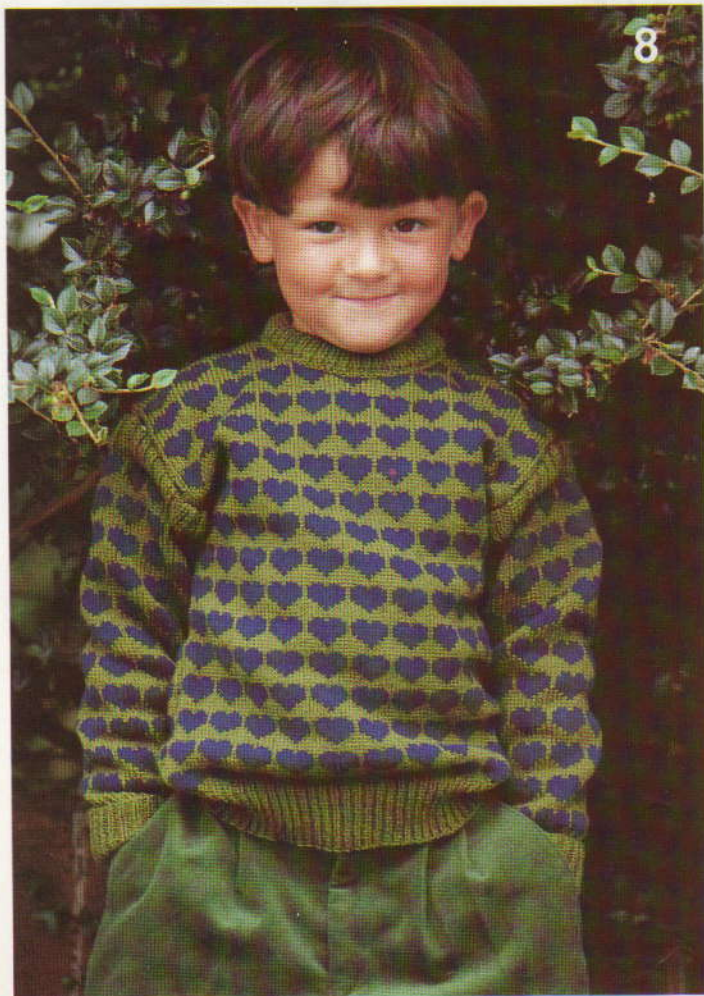
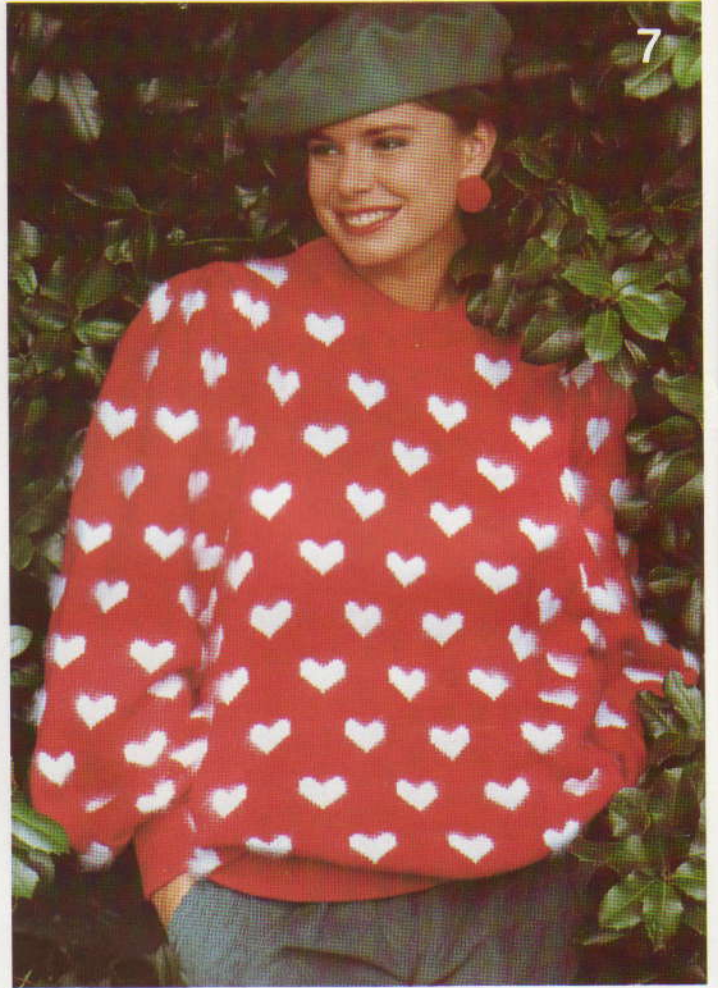

IK 

BREIEN



10

Dankzij de afbeeldingen op de 19e eeuwse kaarten ter gelegenheid van Valentijnsdag is een hartje wereldwijd het symbool van de liefde geworden. Wacht echter niet tot 14 februari en begin reeds nu met het breien van een schitterende trui voor uzelf of voor degene die u dierbaar is!



11



KIJK EN BEWONDER !

Dit mode-thema weerspiegelt het leven en de persoonlijkheid van de hedendaagse vrouw - warm, leuk, praktisch, kleurrijk en met een gezonde dosis humor. De uitstraling is enigszins ondeugend, "op het randje", maar tegelijkertijd leuk en doet denken aan de zeventiger jaren. De meest opvallende kleuren van het spectrum voor dit seizoen vindt u dan ook bij dit thema terug. Zo omvat het palet een aantal "harde" tinten, zoals fuchsia, limoen, turquoise en oranje, gekombineerd met frisse en leuke tinten als geel, rood, grasgroen, smaragdgroen en kobaltblauw.

De stoffen zijn rijk, barok en opvallend. Effen kleuren en allerlei soorten ingekleurde geruite stoffen en gingham worden samengevoegd tot opvallende combinaties. Enkele verschillende ruitpatronen samen of alleen met effen stoffen, u vindt het allemaal terug. Patchwork is onmisbaar en zachte ingekleurde bouclé tweed stoffen in "Chanel" stijl zijn helemaal het einde! Moderne stoffen als regenboogkleurig tafzijde en voile worden gebruikt voor bloezen, terwijl nylon, vinyl en PVC de modische basis vormen voor een verzameling in het oog springende regenjassen. Verder vind u prachtige en op en top vrouwelijke jurken van ottoman, satijn, rayon, jersey en crêpe.

De kleding is getailleerd en trapeze-vormig, en biedt ruime mogelijkheden voor ieder van ons. Misschien wel het meest populaire kledingstuk is de hemdjurk of "prinsessenlijn". Wat dacht u van boezelaars, getailleerde pakjes, "Chanel"-stijl kleding en nauwzittende hemden gedragen over leggings. Regenjassen en trapeze-vormige maxi-rokken zijn uiteraard bedoeld voor natte dagen, terwijl de rok tot op de knie nadrukkelijk in beeld blijft voor droog weer.

De details zijn opvallend en extravagant. Goud kan werkelijk overal op of bij gedragen worden. Knopen, gespen, tasjes, armbanden, halssnoeren, ringen, haarspelden, als het maar opvalt - het is nu alles goud wat er blinkt! De beenmode laat ondoorzichtige en gekleurde stoffen zien, onder het motto "durf je te onderscheiden van een ander"! Zorg dat alles afgewerkt is met tresjes of andersgekleurde randjes en probeer kleurrijk macramé eens voor nieuwe en opwindende sieraden.

12



13



14



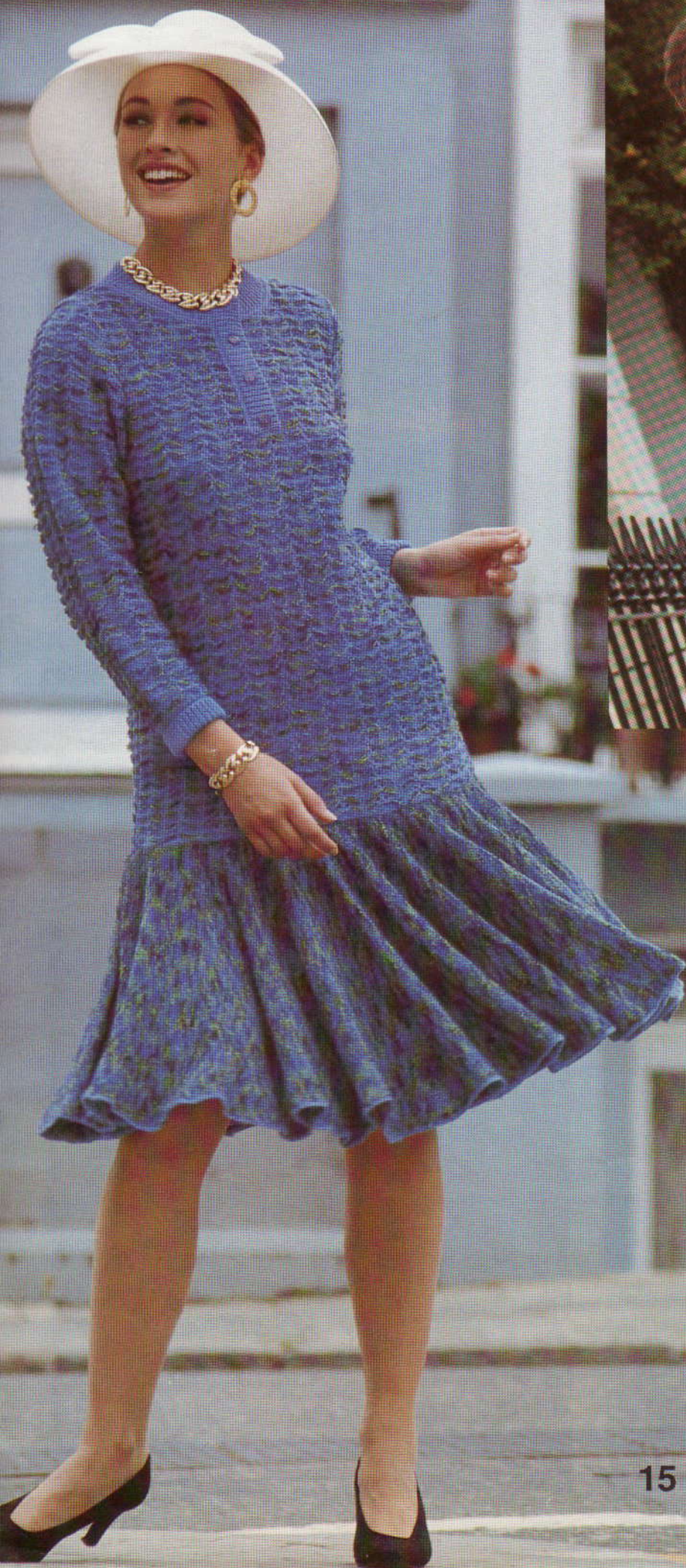

De ruitjes op de stof van het hierboven afgebeelde pakje en de kleding op de vorige bladzijde krijgt u door de verticale lijnen op de stof te mazen.

De rok van de jurk is gebreid met verkorte toeren, terwijl het lijfje geweven is. Het tuniekpakje rechts hiervan is eveneens met deze techniek gebreid, alleen is hier een extra effect toegevoegd door om de twee toeren van garen te verwisselen.

Wanneer u gebruik maakt van het dubbelbed, kunt u afwisselend op beide bedden en vervolgens op één bed breien, waardoor een driedimensionale stof ontstaat - de steek in kwestie hebben we kabbelsteek gedoopt. De twee kledingstukken uiterst rechts zijn met deze steek gebreid, waarbij de ene afbeelding de goede zijde en de andere afbeelding de "verkeerde" zijde van de stof afbeeldt.

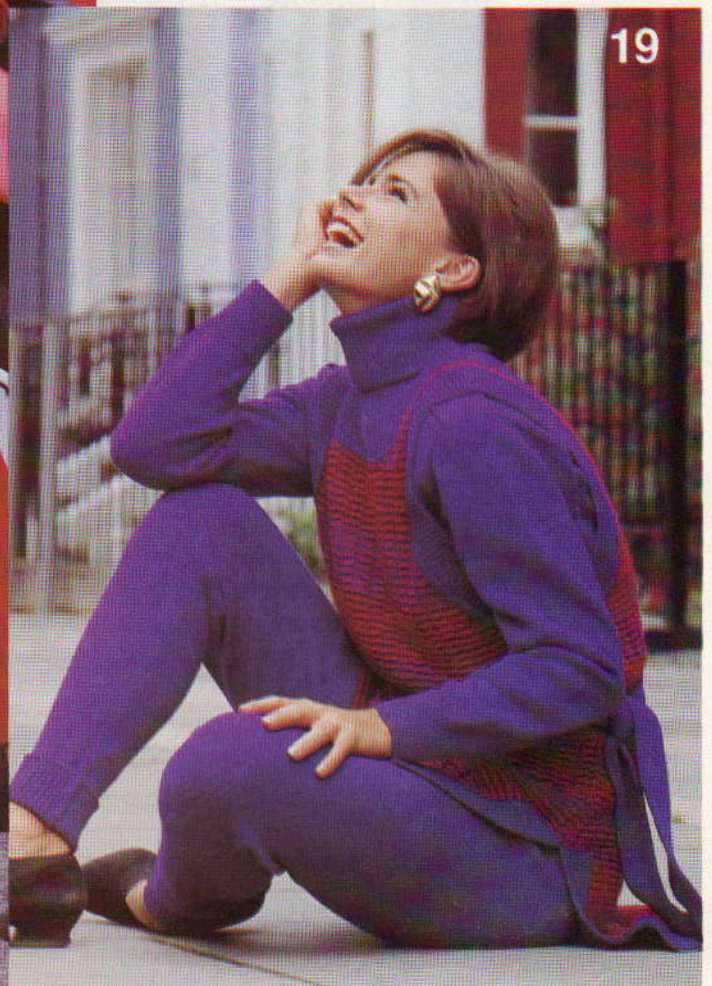

FLOWER POWER



De grote steekontwerpen in combinatie met verschillend gekleurde garens geven deze trui een opvallende uitstraling.

21



22



23



24





25



FROU-FROU

Het sleutelwoord van deze trend is "verleiding". Alle uitgesproken kenmerken van super-vrouwelijkheid komen hier aan bod. Het modebeeld is sensueel, opvallend, ietwat ondeugend en zeer decadent. De "Frou-Frou" vrouw van 1993, die doet denken aan Marlène en aan de Can-Can dansende nachtclubmeisjes, is op z'n minst onweerstaanbaar, en misschien wel een echte "femme fatale". Ze draagt met name donkere en volle kleuren, zoals zwart, donkerbruin, donkerblauw, paars, aubergine, bordeaux, brons, flessegroen, en dit alles weer gekombineerd met goud en zilver.

De stoffen zijn traditioneel, maar vooral rijk en opwindend - chiffon, gaas, tafzijde, ottoman, satijn en brokaat. Verder zien we geborduurd zijde, dat enigszins aan Chinese kleding doet denken en dat gekombineerd wordt met crêpe, fluweel, geplet fluweel en chenille. Veel van deze luxe stoffen krijgen extra reliëf en karakter door plooiën, rimpels en kreukeffekten.

De kledingstukken zijn bijzonder sexy, strak en "beperkt van stof", en worden gedragen onder zachte en doorschijnende bovenkleding. Het meest opvallend in deze modelijn is de lingerie-achtige kleding. Steel de show met originele bustehouders, corsetten en korte of lange badjassen - alles op en top vrouwelijk en laag uitgesneden!

Als details onderscheiden we zwarte kralen, zwart kant en haak-en-oog sluitingen. De lingerie-achtige kleding met zijn lovertjes, gehaakte nylons, gouden en zilveren sieraden, metalen decoraties en zware parfum is nadrukkelijk aanwezig!

26





De drie truien afgebeeld op deze bladzijde zijn met Chenille gebreid. Dankzij dit bijzondere garen is zelfs een eenvoudig ontwerp geschikt voor het maken van kleding van grote klasse.

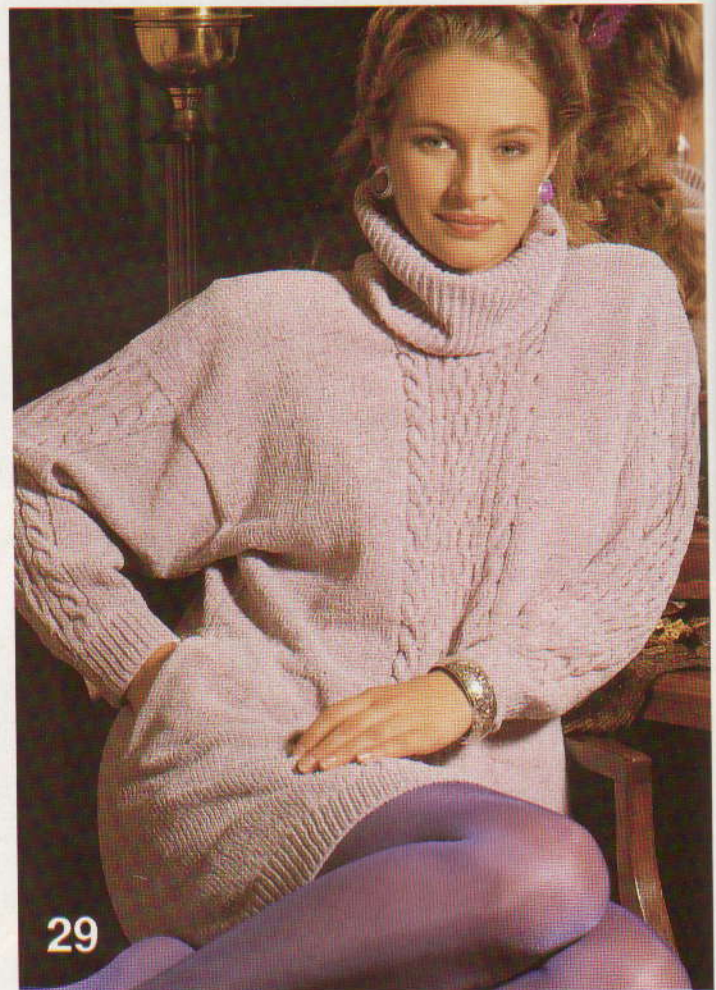



De baan over het voorpand (rechtsboven) en de V-inzet (linksboven) zijn gemaakt van gevoerde kant. Het kant langs de halslijn van de V-inzet is mooi afgewerkt met behulp van schelpsteken. Maak het geheel compleet met een bijpassende rok van dezelfde stof

Met wat tresjes, kwastjes en siersteentjes kunt u een eenvoudige klassieke trui omtoveren in een exotisch kledingstuk voor de avond. Pers de tresjes vóór het aanbrengen in de gewenste vorm. Zet hierna de trui in elkaar, hang hem over een kleermakerspop en bevestig tenslotte de decoraties op de gewenste plaats (dit gaat beter, dan wanneer u de trui plat laat liggen).

IN ONZE VOLGENDE UITGAVE

BREIMACHINE MODE



Een hele
verzameling
kinderkleding

Op-en-top mode

Breien voor
pasgeborenen

Truien geschikt voor
het buitenleven



BREIMACHINE MODE
is te koop :

BIJ DE
PLAATSELIJKE

BROTHER-DEALER

VIA EEN ABONNEMENT

MOEITeloos GROFBREIEN DANKZIJ brother

Grofgebreide kleding -
onontbeerlijk voor de
hedendaagse mode!

Met de nieuwe Brother KH-270 elektronische breimachine kunt u nu een complete en originele kollektie breien, die geschikt is voor iedere gelegenheid. Dik en ruig garen, zoals dikke wol, mohair, chenille, angora en zelfs sommige soorten fantasiegaren worden door de machine in een oorgwenk "omgetoverd" in schitterende kledingstukken.



De nieuwe KH-270 is voorzien van een groot aantal gebruiksvriendelijke technologische functies, waarmee u onder meer een gewenst patroon eenvoudig en snel kunt programmeren. Het geheugen van de machine bevat 288 ingebouwde patronen. Uw eigen patronen kunt u simpelweg programmeren met niet meer dan 2 druktoetsen en 10 lampjes op de machine. Wanneer voor het ontwerpen van een patroon een toets wordt selekteerd, springt een lampje aan dat het ontwerp weergeeft, waarbij 1 à 112 steken kunnen worden gebruikt. Eigen patronen kunt u bovendien variëren met een aantal funktietoetsen. U kunt deze bijvoorbeeld omgekeerd, in spiegelbeeld, dubbelbreed en/of dubbellang, op-z'n-kop breien en noorse ontwerpen veranderen in jacquard.

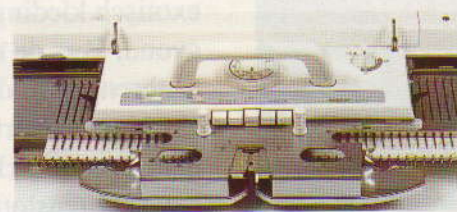

KH 270 ▲ KH 270 ▲ KH 270

Met behulp van de Brother PPD-120 patroon-programmoermachine kunt u het aantal ontwerp mogelijkheden nog verder vergroten. Met deze machine maakt u ontwerpen op uw TV-scherm, waarna u ze op kassette opelaat en vervolgens overbrengt naar de breimachine.

Maak een afspraak met uw dealer voor een demonstratie.

Brother International Europe Ltd., Manchester.

Brother Industries, Japan.

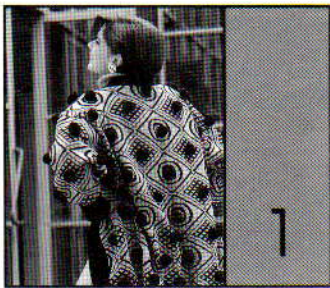

MACHINES: C of D met DB.
BENODIGDHEDEN: 4-draads
garen - A: 305 g Zilverkleur en B:
375 g zwart. Pompoenen. **MATEN:**
Eén maat (tot bovenwijdte 111 cm).
PROEFLAP: Noors - 40 st. = 12,7
cm en 60 t. = 15,9 cm (Sg. ca. 7).
BOORDSTEEK: 2 x 1 (zie
Afkortingen), Sg. 2/2. **OPMERKIN-**
GEN: Zie patroonblad 12(A). Noors
- A in TVO-A en B in TVO-B.

ACHTERPAND

Met A, over 166 HB-nld. MHO.
*SAR. Sg. 7, 1 t. breien. Op de 1e
noorse patroontoer instellen en 1 t.
breien om de nld. te selekteren. 000.
Van hieraf noors breien*. Tot TT 17
breien. 17 x 1 st. aan weerskanten van
de volg. en elke 17e t. meer. en
TEGELIJKERTIJD, als de TT op 188
staat, aan weerskanten een merkdraad-
je aanbrengen. Tot TT 306 breien.

Schouder

8 x 12 st. en 2 x 13 st. aan het beg.

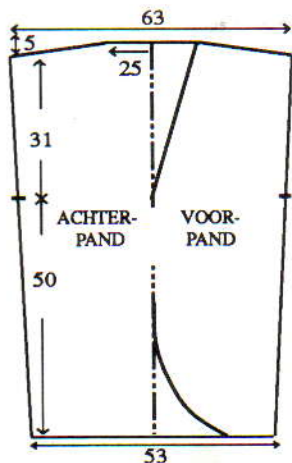

van de volg. en elke t. afkanten. De
overbl. 78 st. afkanten.

RECHTER VOORPAND

Met A, over 40 HB-nld. MHO. Van *
tot * herh. 1 t. breien. SAL. 2 x 4 st.,
2 x 3 st. en 2 x 2 st. aan het beg. van
de volg. en elke 2e t. opzetten, en
vervolgens 8 x 1 st. op elke 2e t.
meer., 12 x 1 st. op elke 4e t., en 5 x
1 st. op elke 6e t. en TEGELIJKER-
TIJD, als de TT op 17 staat, 17 x 1 st.
aan de rechterkant van de volg. en
elke 17e t. meer., en TEGELIJKER-
TIJD, als de TT op 188 staat, aan de
rechterkant een merkdraadje aanbre-
ngen.

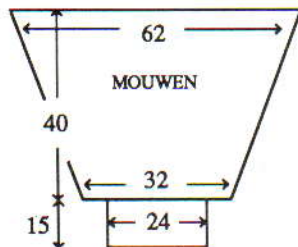

Hals

39 x 1 st. aan de linkerkant van de
folg. en elke 3e t. mind. Tot TT 306
breien.

Schouder

4 x 12 st. aan het beg. van de volg. en
elke 2e t. afkanten. De overbl. 13 st.
afkanten.

LINKER VOORPAND

Als RECHTER VOORPAND, in
spiegelbeeld.

MOUWEN

Beide schouderaden sluiten. 195
HB-nld. naar de B-st. schuiven. Met
de verkeerde kant van het werk naar
u toe, hetzelfde aantal st. langs het
armsgat tussen de merkdraadjes
opnemen en op nld. zetten. SAL. Op
de 1e noorse patroontoer instellen en
met A, Sg. 7, 1 t. breien om de nld. te
selekteren. 000. Van hieraf noors
breien. Tot TT 9 breien. 47 x 1 st. aan
weerskanten van de volg. en elke 3e
t. mind. Tot TT 150 breien. Met B, 1
t. breien en de overbl. 101 st. rest-

breien. **Mouwboorden:** 74 HB-nld.
naar de B-st. schuiven. Met de ver-
keerde kant van het werk naar u toe,
de st. van de mouw op nld.
terugzetten, gelijk verdeeld over de t.
Op boordst. overzetten. 000. Tot TT
80 breien. Sg. 10/8, 1 t. breien. Alle
st. naar het HB overzetten en elke st.
apart met de tongennaald afkanten.

BIES

Met B, over 50 HB-nld. voor boordst.
opzetten. 000. Tot TT 900 breien.
Alle st. naar het HB overzetten en
afkanten.

AFWERKING

Zij- en mouwnaden sluiten. Bies
aanzetten (zoomrand rimpelen totdat
hij past).

HAARBAND

Met A, over 26 HB-nld. voor VB
opzetten. 000. Sg. 3/3, tot TT 169 (of
gewenste lengte) breien. Sg. 10/8, 1 t.
breien. Alle st. naar het HB overzet-
ten en elke st. apart met de tongen-
naald afkanten.

AFWERKING

Naad sluiten. 3 pompoenen
aanzetten.

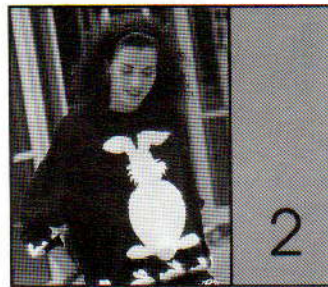

MACHINES: D met DB. **BENO-**
DIGDHEDEN: 100% wol, 380
m/100 g - A: 380 (400, 420, 440, 460)
g zwart. 100% angora, 460 m/100 g -
B: 100 g wit. **MATEN:** Voor boven-
wijdte 86 (91, 96, 101, 106) cm.
PROEFLAP: Tr. st. - 40 st. = 13 cm
en 60 t. = 14,8 cm (Sg. ca. 6).
BOORDSTEEK: 1 x 1, Sg. 1/1.
OPMERKINGEN: Zie patroonblad
19(A) voor motief en 3(M) voor

noors.

ACHTERPAND

Met RG, over 165 (173, 181, 187,
195) HB-nld. opzetten en een paar t.
breien. SAR. 000. Met A, Sg. 6, tot
TT 5 breien. Op de 1e noorse
patroontoer instellen en 1 t. breien
om de nld. te selekteren. Van hieraf
noors breien. Tot TT 31 breien. Met
A, van hieraf tr. st. breien. Tot 122
breien. Aan weerskanten een merk-
draadje aanbrengen. Tot TT 226 brei-
en. De middelste 49 st. rest-breien.
De overbl. 58 (62, 66, 69, 73) st. aan
weerskanten rest-breien (schouders).
Tailleboorden 145 (155, 161, 171,
177) HB-nld. naar de B-st. schuiven.
Met de verkeerde kant van het werk
naar u toe, de st. van het achterpand
op nld. terugzetten, gelijk verdeeld
over de t. Met A, Sg. 6, 1 t. breien.
Op boordst. overzetten. 000. Tot TT
35 breien. Sg. 10/8, 1 t. breien. Alle
st. naar het HB overzetten en met de
tongennaald afkanten.

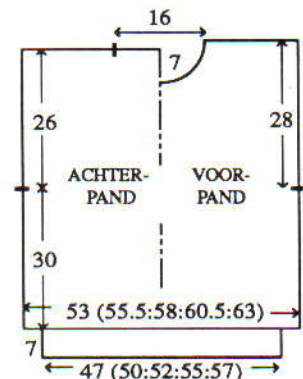

VOORPAND

Als ACHTERPAND, tot TT 206
maar het motief breien vanaf TT 42.

Hals

De middelste 19 st. rest-breien. De st.
links rest-breien. SAR. 1 t. breien. 1
x 4 st., 1 x 3 st. en 2 x 2 st. aan het
beg. van de volg. en elke 2e t. afkan-
ten, en vervolgens 4 x 1 st. mind. Tot
TT 234 breien en de overbl. 58 (62,
66, 69, 73) st. rest-breien. De st. links
op nld. terugzetten en deze zijde in
spiegelbeeld afbreien.

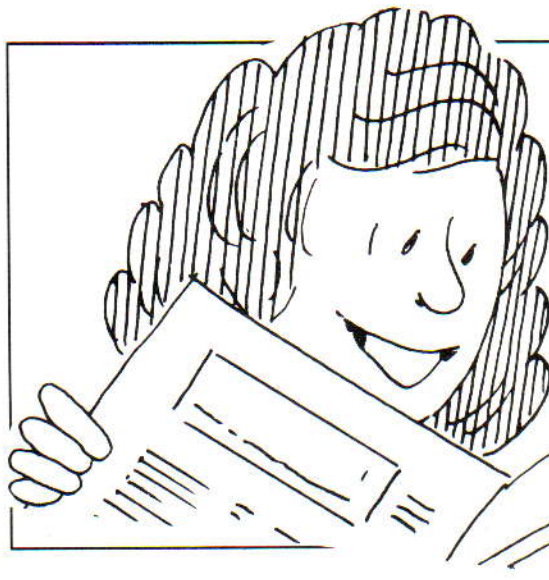

**NEEM EEN
ABONNEMENT OP
BRIEMACHINE
MODE**

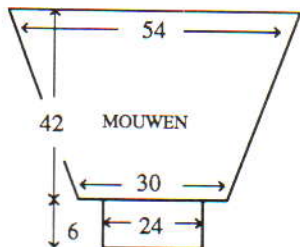

HALSBOORD

Eén schoudernaad sluiten door de st. van het voor- en achterpand op nld. terug te zetten, met de goede kant naar elkaar toe. Met A, Sg. 10, 1 t. breien en afkanten. 129 HB-nld. naar de B-st. schuiven. Met de goede kant van het werk naar u toe, hetzelfde aantal st. langs de hals opnemen en op nld. zetten. Met A, Sg. 6, 1 t. breien. Op boordst. overzetten. 000. Tot TT 24 breien. Alle st. naar het HB overzetten. Sg. 6, 2 t. breien en rest-breien. Tweede schoudernaad sluiten. Halsboordnaad sluiten, boord naar buiten slaan en met een stikst. vastzetten door de laatste t. die met A gebreid is.

MOUWEN

167 HB-nld. naar de B-st. schuiven. Met de verkeerde kant van het werk naar u toe, hetzelfde aantal st. langs het armsgat tussen de merkdraadjes opnemen en op nld. zetten. 000. SAR. Met A, Sg. 6, tot TT 24 breien. 37 x 1 st. aan weerskanten van de volg. en elke 4e t. mind. en TEGELIJKERTIJD, als de TT op 139 staat, instellen op het ONDERSTEBOVEN breien van het noorse patr. en 1 t. breien om de nld. te selecteren. Van hieraf noors breien. Tot TT 165 breien. Met A, tot TT 170 breien en de overbl. 93 st. rest-breien. *Mouwboorden*: 75 HB-nld. naar de B-st. schuiven. Met de verkeerde kant van het werk naar u toe, de st. van de mouw op nld. terugzetten, gelijk verdeeld over de t. Met A, Sg. 6, 1 t. breien. Op boordst. overzetten. 000. Tot TT 29 breien. Sg. 10/8, 1 t. breien. Alle st. naar het HB overzetten en met de tongennaald afkanten.

AFWERKING

Delen opspelden en persen. Zij- en mouwnaden sluiten. Met B een pompoen namen en aan het voorpand zetten.

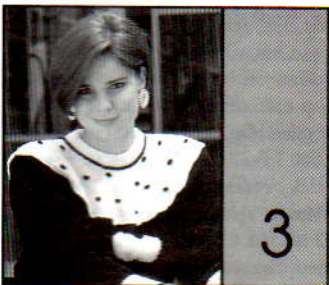

MACHINES: A, C of D met DB.
BENODIGDHEDEN: 80% acryl/20% nylon, 316 m/100 g. **TRUI** - A: 210 (225, 240, 255, 270) g

zwart en B: 95 (100, 105, 110, 115) g wit. **MUTS** - A: 30 g en B: 20 g. **MATEN**: Voor bovenwijdte 86 (91, 96, 101, 106) cm. **PROEFLAP**: Tr. st. - 40 st. = 14,8 cm en 60 t. = 18 cm (Sg. ca. 10). **BOORDSTEEK**: 1 x 1, Sg. 4/4. **OPMERKINGEN**: Raglan - steeknr. 4 en 5 op naaldnr. 6 en 7 zetten, de 3 buitenste st. dan naar het midden toe verhangen zodat de lege nld. worden opgevuld. **NOPPEN**: De noppen worden speels verdeeld over 3 st. en 6 t. Met A, de noppennld. afwerken door de tong van de nld. met de hand terug te schuiven om de st. te vormen. De 2 buitenste st. van de le toer van de nop opnemen en op de nld. erboven zetten.

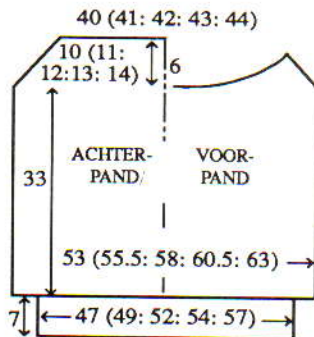

TRUI - ACHTERPAND

Met RG, over 143 (151, 157, 163, 171) HB-nld. opzetten en een paar t. breien. SAR. 000. Met A, Sg. 10, tot TT 110 breien.

Raglan

3 st. aan het beg. van de volg. 2 t. afkanten. 2 t. breien. 7 (8, 9, 10, 11) x 2 st. aan weerskanten (zie Opmerkingen) van de volg. en elke 4e t. mind. Tot TT 142 (146, 150, 154, 158) breien en de overbl. 109 (113, 115, 117, 119) st. rest-breien. *Tailleboorden*: 127 (133, 141, 145, 153) HB-nld. naar de B-st. schuiven. Met de verkeerde kant van het werk naar u toe, de st. van het achterpand op nld. terugzetten, gelijk verdeeld over de t. Met B, Sg. 10, 1 t. breien. Op boordst. overzetten. 000. Tot TT 28 breien. Met A, 1 t. breien. Sg. 10/8, 1 t. breien. Alle st. naar het HB overzetten en met de tongennaald afkanten.

ZAKKEN (2)

Met A, over 39 HB-nld. MHO. 000. Sg. 10, tot TT 40 breien en rest-breien.

VOORPAND

Als ACHTERPAND, tot TT 40.

Zakopening

39 aan weerskanten rest-breien. Met de verkeerde kant van het werk naar u toe, de st. van de zak op lege nld. terugzetten. TT 40. Doorgaan als bij het ACHTERPAND en tot TT 122 (126, 130, 134, 138) breien.

Hals

De middelste 47 (51, 53, 55, 57) nld.

en de nld. links naar de E-st. schuiven. De draad steeds om de binnenste naald slaan om gaatjes te voorkomen, 2 t. breien. 4 x 4 nld., 3 x 3 nld. en 2 x 2 nld. aan de linkerkant van de volg. en elke 2e t. naar de E-st. schuiven. Tot TT 142 (146, 150, 154, 158) breien en de overbl. 2 st. afkanten. De breislede aan de linkerkant zetten. Alle nld. links van de middelste 47 (51, 53, 55, 57) nld. naar de D-st. schuiven en de linkerkant in spiegelbeeld afbreien.

ZAKBOORDEN

39 HB-nld. naar de B-st. schuiven. Met de verkeerde kant van het werk naar u toe, de st. van de zakopening op nld. terugzetten. Met B, 1 t. breien. Op boordst. overzetten. 000. Tot TT 14 breien. Met A, 1 t. breien. Sg. 10/8, 1 t. breien. Alle st. naar het HB overzetten en met de tongennaald afkanten.

MOUWEN

Met RG, over 82 (84, 88, 90, 94) HB-nld. opzetten en een paar t. breien. SAR. 000. Met A, Sg. 10, tot TT 6 breien. 19 x 1 st. aan weerskanten van de volg. en elke 6e t. meer. Tot TT 126 breien.

Raglan

Van * tot * herh. De overbl. 86 (84, 84, 82, 82) st. rest-breien. *Mouwboorden*: Als TAILLEBOORDEN, met 65 HB-nld.

PAS - ACHTER/VOORPAND

Raglannaden sluiten. 172 HB-nld. naar de B-st. schuiven. Met de verkeerde kant van het werk naar u toe, de st. van het voorpand op de middelste 102 nld. zetten en de helft van de st. van beide mouwen op de overbl. nld. aan weerskanten zetten, gelijk verdeeld over de t. Met B, Sg. 10, 1 t. breien. Sg. 8, 6 t. breien. St. opnemen van de 1e t. die B is gebreid en op nld. zetten. Vanuit het midden werken, elke 10e nld. naar de E-st. schuiven. Sg. 10, 4 t. breien. 000. Instellen op het breien over alle nld. Sg. 10, de noppen speels over het werk verdelen. Tot TT 10 breien en rest-breien. **130 HB-nld. naar de B-st. schuiven. Met de verkeerde kant van het werk naar u toe, de st. van de pas op nld. terugzetten, gelijk verdeeld over de t. Sg. 10, 10 t. breien en rest-breien**. Van ** tot ** herh. met 98 HB-nld.,

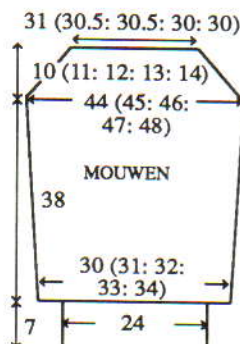

vervolgens 74 HB-nld.

VOORHALSBOORD

57 HB-nld. naar de B-st. schuiven. Met de goede kant van het werk naar u toe, hetzelfde aantal st. langs de hals opnemen en op nld. zetten. Met B, Sg. 10, 1 t. breien. Op boordst. overzetten. 000. Tot TT 24 breien. Alle st. naar het HB overzetten. Sg. 10, 1 t. breien. Met A, 2 t. breien en rest-breien.

ACHTERHALSBOORD

Als VOORHALSBOORD, met 49 HB-nld.

AFWERKING

Pas- en halsboordnaden sluiten. Halsboordnaad naar buiten slaan en met een stikst. vastzetten door de laatste t. die met A is gebreid. Zij- en mouwnaden sluiten. Zakken aan de binnenkant zetten. Met A een koordje maken. Met B, 2 pompoenen maken en aan het koord zetten. Koord zoals getoond aan het voorpand zetten.

MUTS

Met B, over 153 HB-nld. MHO. 000. Sg. 9, tot TT 40 breien. Met A, 1 t. breien. Op boordst. overzetten. 000. Tot TT 74 breien. Alle st. naar het HB overzetten. Sg. 10, 2 t. breien en de draad door de st. op nld. rijgen.

AFWERKING

Naad sluiten en draad bij de kraan aantrekken en afhechten. Het tricotsteek-gedeelte van de muts oprollen. Met A, een koordje maken en zoals getoond om het tricotsteek-gedeelte slaan. Met A, een pompoen maken en aan de kruin zetten.

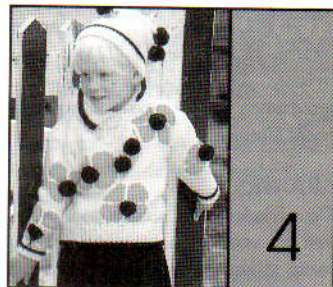

MACHINES: TRUI: B1, B2 of B3 met DB en intarsia-faciliteit of intarsia-slede. **ROK**: A, C of D met DB. **BENODIGDHEDEN**: 80% acryl/20% wol, 165 m/100 g. **TRUI** - A: 300 (320, 340, 360, 380) g wit; B 50 g rood en C: restje zwart. 4-draads acryl. **ROK** - A: 155 (170, 185, 200, 215) g zwart. Elastiek voor de taille. **MUTS** - Restje A (wit), B (zwart) en C (rood). 3 pompoenen. **MATEN**: Voor lengtemaat 104 (110, 116, 122, 128) cm [bovenwijdte ca. 57 (59, 61, 63, 66) cm]. **PROEFLAP**: Tr. st./intarsia - 20 st. = 11,7 cm en 30 t. = 13,8 cm (Sg. ca. 6). (Als u van de intarsia-slede gebruik gaat maken, maak de proeflap dan met de intarsia-slede - de steekgrootte voor de

breislede kan afwijken van die van de intarsia-slede.) **BOORDSTEEK:** 1 x 1, Sg. 0/0. **OPMERKINGEN:** Zie patroonblad 7(C) voor intarsia-tekening en 7(C) muts. De intarsia-bloemen worden speels over het werk verdeeld met kleur B.

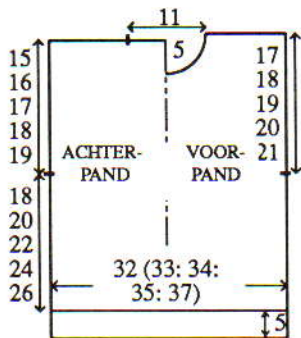

TRUI - ACHTERPAND

Met C, over 55 (57, 59, 61, 63) HB-nld. voor boordst. opzetten. 000. 1 t. breien. Met A, tot TT 16 breien. Alle st. naar het HB overzetten. 000. Sg. 6, van hieraf intarsia breien. Tot TT 40 (44, 48, 52, 56) breien. Aan weerskanten een merkdraadje aanbrengen. Tot TT 72 (78, 84, 90, 96) breien. 18 (19, 20, 21, 22) st. aan weerskanten rest-breien (schouders). De overbl. 19 st. met een stikst. afkanten.

VOORPAND

Als ACHTERPAND, tot TT 66 (72, 78, 84, 90).

Hals

De middelste 7 st. met een stikst. afkanten. De st. links rest-breien. SAR. 1 t. breien. 2 x 2 st. aan het beg. van de volg. en elke 2e t. afkanten, en vervolgens 2 x 1 st. mind. Tot TT 76 (82, 88, 94, 100) breien en de overbl. 18 (19, 20, 21, 22) st. rest-breien. De st. links op nld. terugzetten en deze zijde in spiegelbeeld afbreien.

MOUWEN

De schouderleden sluiten door de st. van het voor- en achterpand op nld. terug te zetten, met de goede kant naar elkaar toe. Met A, Sg. 10, 1 t. breien en afkanten. 53 (57, 61, 65, 69) HB-nld. naar de B-st. schuiven. Met de verkeerde kant van het werk naar u toe, hetzelfde aantal st. langs het armsgat tussen de merkdraadjes

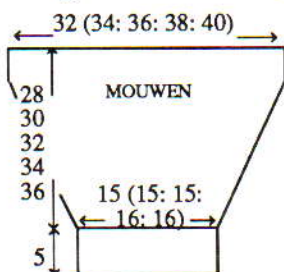

opnemen en op nld. zetten. 000. Sg. 6, van hieraf intarsia breien. Tot TT 12 (8, 2, 2, 2) breien. 13 (15, 17, 18, 20) x 1 st. aan weerskanten van de volg. en elke 4e t. mind. Tot TT 62 (66, 70, 74, 80) breien. **Mouwboorden:** Op boordst. overzetten. 000. Tot TT 14 breien. Met C, 1 t. breien. Sg. 10/8, 1 t. breien. Alle st. naar het HB overzetten en met de tongennaald afkanten.

KRAAG

Met C, over 89 HB-nld. voor boordst. opzetten. 000. 1 t. breien. Met A, tot TT 20 breien. Alle st. naar het HB overzetten. Sg. 6, 4 t. breien en rest-breien.

AFWERKING

Zij- en mouwnaden sluiten. De halstrand vastzetten aan de 1e t. van de tr. st. bies van de kraag (middenvoor beginnen en eindigen), en de kraag dan vastzetten door de laatste t. die met A is gebreid. Met A, een koordje maken en door de hals rijgen. Met C, 2 pompoenen maken en aan het koordje zetten. Met C pompoenen maken en zoals getoond aan de trui zetten.

ROK - ACHTER/VOORPAND

Met A, over 121 (131, 141, 151, 161) HB-nld. voor VB opzetten. Op naaldenstand overgaan. 000. Sg. 5/5, op elke 20e t. de steekgrootte met \circ verminderen. Tot TT 126 (134, 140, 148, 156) breien (de lengte kan indien nodig hier aangepast worden). **Tailleboord:** Alle st. naar het HB overzetten. Sg. 6, 1 t. breien. Op 1 x 1 boordst. overgaan. 000. Sg. 1/1, tot TT 28 breien. Sg. 10/8, 1 t. breien. Alle st. naar het HB overzetten en met de tongennaald afkanten.

AFWERKING

Zij- en tailleboordnaden sluiten. Tailleboord naar binnen slaan en vastzetten (elastiek meenaaien).

MUTS

Met B, over 133 HB-nld. voor boordst. opzetten. 000. Sg. 1/1, tot TT 3 breien. Met A, tot TT 36 breien. Alle st. naar het HB overzetten. 000. Sg. 6, 10 t. breien. Waar gewenst op de 1e t. van het motief instellen en 1 t. breien om de nld. te selekteren. 21 t. breien. Met A, tot TT 50 breien. Elke 4e st. op de nld. ernaast zetten (lege nld. op de A-st. zetten). 10 t. breien en afkanten.

AFWERKING

Naad sluiten. Met A, een koordje maken en door de gaatjes bij de kruin rijgen. Een pompoen aan beide uiteinden zetten en 1 in het midden van het motief zetten.



MACHINES: A (zie OPMERKINGEN), C of D met DB. **BENOEDIGDHEDEN:** 80% acryl/20% nylon, 316 m/100 g. **TRUI - A:** 100 (115, 130, 145, 160) g rood; B: 80 (90, 100, 110, 120) g zwart; C: 90 (100, 110, 120, 130) g wit. **ROK - B:** 95 (105, 115, 125, 135) g. Elastiek van 2,5 cm breed voor de taille.

MUTS: Restje A (wit), B (zwart) en C (rood). 3 pompoenen. **MATEN:** Voor lengtemaat ca. 122 (128, 134, 140, 146) cm, voor bovenwijdte 63 (66, 69, 72, 75) cm. **PROEFLAP:** Tr. st. - 40 st. = 14,8 cm en 60 t. = 18 cm (Sg. ca. 10). **BOORDSTEEK:** 1 x 1, Sg. 4/4. **OPMERKINGEN:** Zie patroonblad 9(C) voor patr. 1, 3(C) voor patr. 2, 10(G) voor patr. 3 (konijn), 9(F) voor patr. 4 (ram), 4(D) voor patr. 5 (koe), 3(H) voor patr. 6 (bloem) en 9(C) voor muts. **NOPEN:** Met C, een toer noppen van 3 st. en 6 t. breien met 7 st. tussen de noppen. Neem het garen en werk de noppen nld. af door de tong van de nld. met de hand terug te schuiven om de st. te vormen. De 2 buitenste st. van de 1e toer van de nop opnemen en op de nld. erboven zetten. **Patr. 3 en 4:** C- of D-machines - speels over het werk verdelen. A-machines - konijn met de ponskaart breien en ram met de hand selekteren. **Patr. 5:** In het midden plaatsen. **Patr. 6:** zoals getoond 2 motieven breien. **ACHTER/VOORPAND:** Strepen/noorse/noppenpatr.:

| Patroon | TVO-A/ | TVO-B | Aantal t. |
|---------|--------|---------------------|-----------|
| 1 | B/A | | 4 |
| - | A/- | 12 (14, 16, 18, 20) | 2 |
| - | C/- | | 2 |
| 3 en 4 | C/B | | 24 |
| - | C/- | 4 (6, 8, 10, 12) | 2 |
| - | B/- | 5 (6, 7, 8, 9) | 2 |
| Noppen | C/- | | - |
| - | B/- | 5 (6, 7, 8, 9) | 2 |
| 2 | A/B | | 8 |
| - | A/- | | 2 |
| 5 | A/C | | 28 |
| - | A/- | | 8 |
| - | C/- | 6 (8, 10, 12, 14) | 2 |
| - | B/- | 6 (8, 10, 12, 14) | 2 |
| 1 | B/A | | 4 |
| - | A/- | 8 (10, 12, 14, 16) | 2 |
| - | C | | 8 |
| 6 | C/A | | 11 |
| - | C/- | | 9 |
| - | B/- | | 8 |
| - | A/- | | TOT EINDE |

MOUWEN: Strepen/noorse/noppenpatr.

Patroon TVO-A Aantal t.

| | TVO-B | Aantal t. |
|--------|-------|---------------------|
| - | A/- | 17 (18, 19, 20, 21) |
| 1 | A/C | 2 |
| - | C/- | 15 (16, 17, 18, 19) |
| 1 | C/B | 2 |
| - | B/- | 7 (7, 8, 8, 9) |
| Noppen | C/- | |
| - | B/- | 6 (7, 7, 8, 8) |
| 1 | B/A | 2 |

TRUI - ACHTERPAND

Met B, over 119 (123, 127, 131, 135) HB-nld. voor boordst. opzetten. 000. Tot TT 9 breien. Alle st. naar het HB overzetten. Sg. 10, 1 t. breien. 000. Van hieraf het streep/noorse/noppenpatr. breien. Tot TT 100 (110, 120, 130, 140) breien. Aan weerskanten een merkdraadje aanbrengen. Tot TT 160 (174, 186, 200, 214) breien. De middelste 39 st. rest-breien. De overbl. 40 (42, 44, 46, 48) st. aan weerskanten rest-breien (schouders).

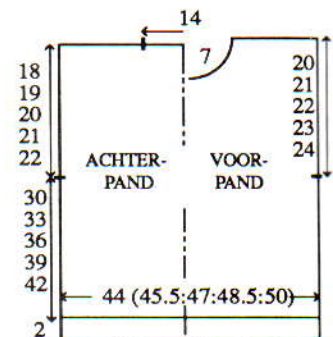

VOORPAND

Als ACHTERPAND, tot TT 142 (148, 154, 160, 166).

Hals

Een aantekening van de patroonpositie maken. De middelste 11 st. rest-breien. De st. links rest-breien. SAR. 1 t. breien. 1 x 3 st. en 3 x 2 st. aan het beg. van de volg. en elke 2e t. afkanten, en vervolgens 5 x 1 st. mind. Tot TT 166 (180, 192, 206, 220) breien en de overbl. 40 (42, 44, 46, 48) st. rest-breien. De st. links op nld. terugzetten en deze zijde in spiegelbeeld afbreien.

HALSBOORD

Eén schoudernaad sluiten door de st. van het voor- en achterpand op nld. terug te zetten, met de goede kant naar elkaar toe. Met A, Sg. 10, 1 t. breien en afkanten. 99 HB-nld. naar de B-st. schuiven. Met de goede kant van het werk naar u toe, hetzelfde aantal st. langs de hals opnemen en op nld. zetten. Met A, Sg. 10, 1 t. breien. Op boordst. overzetten. 000. Tot TT 32 breien. Alle st. naar het HB overzetten. Sg. 10, 2 t. breien. Met A, als volgt een toer noppen van 3 st. x 6 t. met 1 st. ertussen breien (noppen worden van rechts naar links gewerkt, beg. met SAR): Alle nld. links van de 1e nop naar de E-st. schuiven (5 nld. op de B-st.). De breislede van rechts naar links overhalen. *Alle nld. rechts van de 1e nop

naar de E-st. schuiven. 5 t. breien. SAR. De buitenste st. van de 1e nop opnemen en op de nld. erboven zetten. Links van de nop, de volg. 4 nld. naar de D-st. terugschuiven. 1 t. breien. SAL*. Van * tot * herh. totdat de hele t. is gebreid. SAL. 2 t. over alle nld. breien en met een stikst. afkanten. Tweede schoudernaad sluiten. Halsboordnaad sluiten, langs de noppenstoer naar binnen slaan en vastzetten.

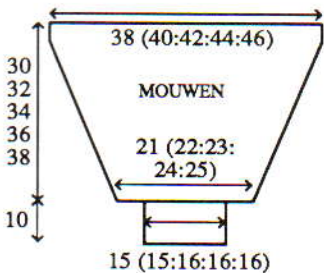

MOUWEN

102 (108, 114, 120, 126) HB-nld. naar de B-st. schuiven. Met de verkeerde kant van het werk naar u toe, hetzelfde aantal st. langs het armsgat tussen de merkdraadjes opnemen en op nld. zetten. 000. SAR. Met A van hieraf het streep/noorse/noppenpatr. breien. Tot TT 8 (12, 12, 12, 12) breien. 23 (24, 26, 27, 29) x 1 st. aan weerskanten van de volg. en elke 4e t. mind. Tot TT 100 (106, 114, 120, 126) breien en de overbl. 56 (60, 62, 66, 68) st. rest-breien. **Mouwboorden:** 41 (41, 43, 43, 43) HB-nld. naar de B-st. schuiven. Met de verkeerde kant van het werk naar u toe, de st. van de mouw op nld. terugzetten, gelijk verdeeld over de t. Met A, Sg. 10, 1 t. breien. Op boordst. overzetten. 000. Tot TT 39 breien. Sg. 10/8, 1 t. breien. Alle st. naar het HB overzetten en met de tongennaald afkanten.

AFWERKING

Zij- en mouwnaden sluiten. Kleine pompoenen maken en zoals getoond aanzetten.

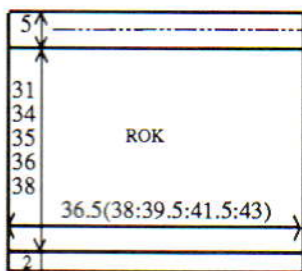

ROK - VOOR/ACHTERPAND

Met B, over 99 (103, 107, 111, 115) HB-nld. voor boordst. opzetten. 000. Sg. 5/5, tot TT 8 breien. Alle st. naar het HB overzetten. 000. Sg. 10, van hieraf tr. st. breien. Tot TT 102 (114, 116, 120, 126) breien (de lengte kan indien nodig hier aangepast worden). **Tailleboord:** Op boordst. overzetten. 000. Tot TT 23 breien. Sg. 10/8, 1 t. breien. Alle st. naar het HB overzetten en met de tongennaald afkanten.

AFWERKING

Zijnamen sluiten. Tailleboord naar binnen slaan en vastzetten (elastiek meenaaien).

MUTS

Met B, over 133 HB-nld. voor boordst. opzetten. 000. Sg. 1/1, tot TT 49 breien. Alle st. naar het HB overzetten. Op de 1e noorse patroontoer instellen en met Sg. 6, 1 t. breien om de nld. te selecteren. 000. Met B in TVO-A en C in TVO-B, 4 t. breien. Met C, 20 t. breien. Met A, 26 t. breien. Elke 4e st. op de nld. ernaast zetten (lege nld. op de A-st. zetten). Sg. 4, 3 st. breien. Elke 2e st. op de nld. ernaast zetten (lege nld. op de A-st. zetten). Sg. 3, 3 t. breien. Draad door de st. rijgen en werk van de machine halen.

AFWERKING

Naad sluiten. Draad bij de kruin aantrekken en afhechten. 3 pompoenen aanzetten.



MACHINES: A, C of D met DB. **BENODIGDHEDEN:** 100% acryl, 480 m/100 g. **TRUI - A:** 140 (155, 170, 185, 200) g lila; B: 135 (150, 165, 180, 195) g marineblauw. **LEGGING - A:** 125 (140, 155, 170, 185) g marineblauw. Elastiek voor de taille. **MATEN:** Voor lengtemaat 116 (122, 128, 134, 140) cm [bovenwijdte ca. 61 (63, 66, 69, 72) cm]. **PROEFLAP:** Noors - 40 st. = 13,3 cm en 60 t. = 16 cm (Sg. ca. 7). Tr. st. - 40 st. = 13,4 cm en 60 t. = 15 cm (Sg. ca. 6). **BOORDSTEEK:** 1 x 1, Sg. 1/1. **OPMERKINGEN:** Zie patroonblad 12(C). Noors - A in TVO-A en B in TVO-B. Platte boordst. - Alle DB-nld. en 2 x 2 HB-nld. op de B-st.

TRUI - ACHTERPAND

Met B, over 130 (132, 136, 142, 144) HB-nld. voor VB opzetten. 000. Op platte boordst. overzetten (zie OPMERKINGEN). Sg. 3/5, tot TT 19 breien. Alle st. naar het HB overzetten. Op de 1e patroontoer instellen en met Sg. 7, 1 t. breien om de nld. te selecteren. 000. Van hieraf noors breien. Tot TT 106 (112, 124, 136, 146) breien. Aanweerskanten een merkdraadje aanbrengen. Tot TT 168 (180, 196, 210, 226) breien. 47 (48, 50, 53, 54) st. aan weerskanten rest-breien (schouders). De overbl. 36 st. afkanten.

VOORPAND

Als ACHTERPAND tot TT 158 (170,

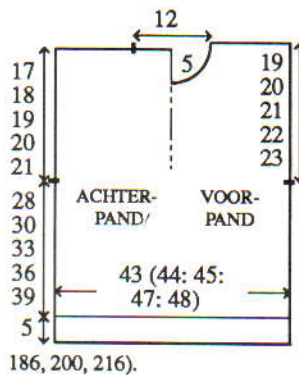

Hals

Een aantekening van de patroonpositie maken. De middelste 10 st. afkanten. De st. links rest-breien. SAR. 1 t. breien. 1 x 3 st. en 2 x 2 st. aan het beg. van de volg. en elke 2e t. afkanten, en vervolgens 6 x 1 st. mind. Tot TT 176 (188, 204, 218, 234) breien en de overbl. 47 (48, 50, 53, 54) st. rest-breien. De st. links op nld. terugzetten en deze zijde in spiegelbeeld afbreien.

MOUWEN

De schouderaden sluiten door de st. van het voor- en achterpand op nld. terug te zetten, met de goede kant naar elkaar toe. Met A, Sg. 10, 1 t. breien en afkanten. Met B, over 108 (114, 120, 126, 132) HB-nld. voor VB opzetten. 000. Op platte boordst. overzetten (zie OPMERKINGEN). Sg. 3/5, tot TT 11 breien. Alle st. naar het HB overzetten. Op de 1e noorse patroontoer instellen (ONDERSTEBOVEN en OMGEKEERD) en met Sg. 7, 1 t. breien om de nld. te selecteren. 000. Van hieraf noors breien. Tot TT 6 (6, 10, 8, 12) breien. 22 (24, 25, 27, 28) x 1 st. aan weerskanten van de volg. en elke 4e t. mind. Tot TT 94 (102, 110, 116, 124) breien en de overbl. 64 (66, 70, 72, 76) st. rest-breien. **Mouwboorden:** 45 (45, 47, 47, 47) HB-nld. naar de B-st. schuiven. Met de verkeerde kant van het werk naar u toe, de st. van de mouw op nld. terugzetten, gelijk verdeeld over de t. Met B, Sg. 7, 1 t. breien. Op boordst. overzetten. 000. Tot TT 32 breien. Sg. 10/8, 1 t. breien. Alle st. naar het HB overzetten en met de tongennaald afkanten.

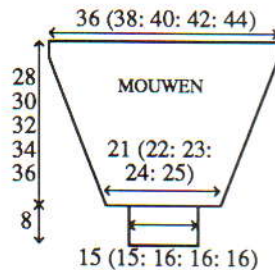

KRAAG

Met B, over 131 HB-nld. voor boordst. opzetten, 000. Sg. 3/3. De steekgrootte op elke 4e t. met ° verminderen. Tot TT 30 breien. Alle st.

naar het HB overzetten. Sg. 7, 2 t. breien en met een stikst. afkanten.

AFWERKING

Mouwen tussen de merkdraadjes inzetten. Zij- en mouwnaden sluiten. Kraag langs de hals zetten.

LEGGING - LINKERPIJP

Met A, over 61 (63, 65, 67, 69) HB-nld. voor boordst. opzetten. 000. Tot TT 24 breien. Alle st. naar het HB overzetten. 000. Sg. 6, tot TT 12 breien. 13 x 1 st. aan weerskanten van de volg. en elke 12e t. meer. Tot TT 176 (188, 204, 220, 232) breien (de lengte kan indien nodig hier aangepast worden). Aan weerskanten een merkdraadje aanbrengen. Tot TT 256 (272, 292, 312, 328) breien.

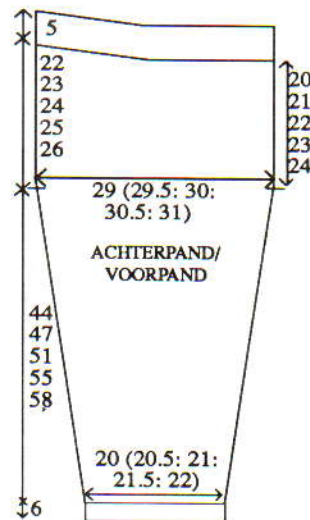

Achterslaaf

SAR. De draad steeds om de binnenl. slaan om gaatjes te voorkomen, 4 x 11 nld. aan de linkerkant van de volg. en elke 2e t. naar de E-st. schuiven. 1 t. over alle nld. breien. **Tailleboord:** Op boordst. overzetten. 000. Tot TT 20 breien. Sg. 10/8, 1 t. breien. Alle st. naar het HB overzetten en met de tongennaald afkanten.

RECHTERPIJP

Als LINKERPIJP, in spiegelbeeld.

AFWERKING

Voor/achterpandnaden tot aan de merkdraadjes sluiten. Binnenpijpnaden sluiten. Tailleboord naar binnen slaan en vastzetten (elastiek meenaaien).

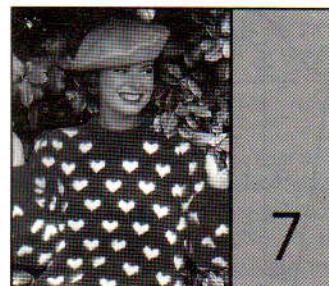

MACHINES: A, C of D met DB.

BENODIGDHEDEN: 100% wol, 380 m/100 g - A: 360 (380, 400, 420, 440) g rood. 100% angora, 460 m/100 g - B: 120 (130, 140, 150, 160) g wit. **MATEN:** Voor bovenwijdte 86 (91, 96, 101, 106) cm. **PROEFLAP:** Noors - 40 st. = 12,4 cm en 60 t. = 16,8 cm (Sg. ca. 6). **BOORDSTEEK:** 1 x 1, Sg. 1/1. **OPMERKINGEN:** Zie patroonblad 5(D). Noors - A in TVO-A en B in TVO-B.

ACHTERPAND

Met RG, over 170 (178, 186, 194, 200) HB-nld. opzetten en een paar t. breien. SAL. Op de 1e noorse patroontoer instellen en met A, Sg. 6, 1 t. breien om de nld. te selekteren. 000. Van hieraf noors breien. Tot TT 108 breien.

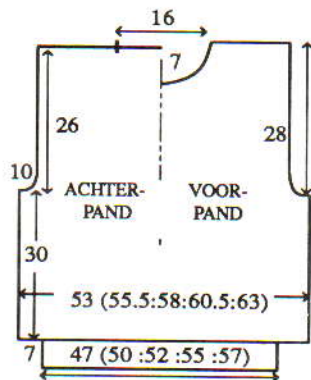

Armsgat

2 x 4 st., 4 x 3 st. en 10 x 2 st. aan het beg. van de volg. en elke t. afkanten, en vervolgens 12 x 1 st. aan weerskanten van elke 2e t. mind. Tot TT 200 breien. De middelste 50 st. rest-breien. De overbl. 53 (57, 61, 65, 68) st. aan weerskanten rest-breien (schouders). **Tailleboorden:** 145 (155, 161, 171, 177) HB-nld. naar de B-st. schuiven. Met de verkeerde kant van het werk naar u toe, de st. van het achterpand op nld. terugzetten, gelijk verdeeld over de t. Met A, Sg. 6, 1 t. breien. Op boordst. overzetten. 000. Tot TT 35 breien. Sg. 10/8, 1 t. breien. Alle st. naar het HB overzetten en met de tongennaald afkanten.

VOORPAND

Als ACHTERPAND, tot TT 182.

Hals

Een aantekening van de patroonposi-

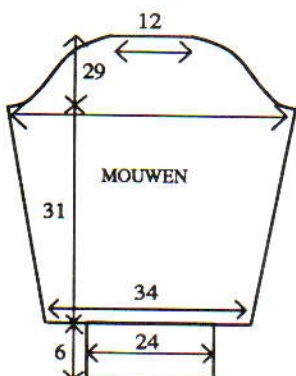

tie maken. De middelste 20 st. rest-breien. De st. links rest-breien. SAR. 1 t. breien. 1 x 4 st., 1 x 3 st. en 4 x 2 st. aan het beg. van de volg. en elke 2e t. afkanten, en vervolgens 5 x 1 st. mind. Tot TT 208 breien en de overbl. 53 (57, 61, 65, 68) st. rest-breien. De st. links op nld. terugzetten en deze zijde in spiegelbeeld afbreien.

HALSBOORD

Eén schoudernaad sluiten door de st. van het voor- en achterpand op nld. terug te zetten, met de goede kant naar elkaar toe. Met A, Sg. 10, 1 t. breien en afkanten. 129 HB-nld. naar de B-st. schuiven. Met de goede kant van het werk naar u toe, hetzelfde aantal st. langs de hals opnemen en op nld. zetten. Met A, Sg. 6, 1 t. breien. Op boordst. overzetten. 000. Tot TT 24 breien. Alle st. naar het HB overzetten. Sg. 6, 2 t. breien en rest-breien. Tweede schoudernaad sluiten. Halsboordnaad sluiten, boord naar buiten slaan en met een stikst. vastzetten door de laatste t. die met A gebreid is.

MOUWEN

Van * tot * herh. met 109 HB-nld. Tot TT 4 breien. 26 x 1 st. aan weerskanten van de volg. en elke 4e t. meer. Tot TT 112 breien.

Mouwkoop

2 x 4 st., 2 x 3 st. en 8 x 2 st. aan het beg. van de volg. en elke t. afkanten, en vervolgens 10 x 1 st. aan weerskanten van elke 2e t. mind., 6 x 1 st. aan weerskanten van elke 4e t., 17 x 1 st. aan weerskanten van elke 2e t., en dan 2 st. aan het beg. van de volg. 12 t. afkanten. De overbl. 41 st. afkanten. **Mouwboorden:** 75 HB-nld. naar de B-st. schuiven. Met de verkeerde kant van het werk naar u toe, de st. van de mouw op nld. terugzetten, gelijk verdeeld over de t. Met A, Sg. 6, 1 t. breien. Op boordst. overzetten. 000. Tot TT 29 breien. Sg. 10/8, 1 t. breien. Alle st. naar het HB overzetten en met de tongennaald afkanten.

AFWERKING

Delen opspelden en persen. Mouwen inzetten (de kop wat rimpelen). Zij- en mouwnaden sluiten.

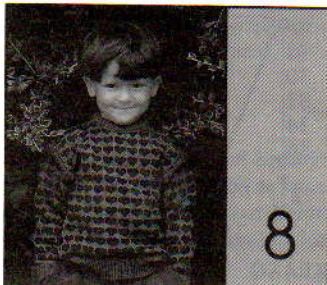

MACHINES: A, C of D met DB. **BENODIGDHEDEN:** 100% acryl, 480 m/100 g - A: 100 (110, 120, 130,

140) g groen en B: 55 (60, 65, 70, 75) g marineblauw. **MATEN:** Voor lengtemaat 98 (104, 110, 116, 122) cm [bovenwijdte ca. 55 (57, 59, 61, 63) cm]. **PROEFLAP:** Noors - 40 sr. = 14,1 cm en 60 t. = 15,4 cm (Sg. ca. 7). **BOORDSTEEK:** 1 x 1, Sg. 1/1. **OPMERKINGEN:** Zie patroonblad 5(F). Noors - A in TVO-A en B in TVO-B. Platte boordst. - Alle DB-nld. en 2 x 2 HB-nld. op de B-st.

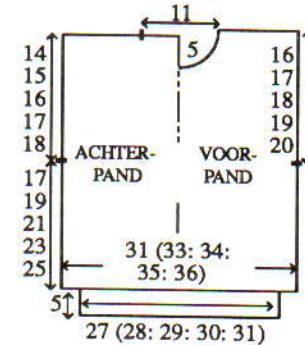

ACHTERPAND

Met RG, over 89 (95, 97, 101, 103) HB-nld. opzetten en een paar t. breien. SAL. Op de 1e noorse patroontoer instellen en met A, Sg. 7, 1 t. breien om de nld. te selekteren. 000. Van hieraf noors breien. Tot TT 66 (74, 82, 90, 98) breien. Aan weerskanten een merkdraadje aanbrengen. Tot TT 122 (134, 144, 156, 168) breien. De middelste 31 st. rest-breien. De overbl. 29 (32, 33, 35, 36) st. aan weerskanten rest-breien (schouders). **Tailleboorden:** 77 (81, 83, 87, 89) HB-nld. naar de B-st. schuiven. Met de verkeerde kant van het werk naar u toe, de st. van het achterpand op nld. terugzetten, gelijk verdeeld over de t. Met A, Sg. 7, 1 t. breien. Op boordst. overzetten. 000. Tot TT 20 breien. Sg. 10/8, 1 t. breien. Alle st. naar het HB overzetten en met de tongennaald afkanten.

VOORPAND

Als ACHTERPAND, tot TT 110 (122, 132, 144, 156).

Hals

Een aantekening van de patroonpositie maken. De middelste 11 st. rest-breien. De st. links rest-breien. SAR. 1 t. breien. 1 x 3 st. en 2 x 2 st. aan het beg. van de volg. en elke 2e t. afkanten, en vervolgens 3 x 1 st. mind. Tot TT 130 (142, 152, 164, 176) breien en de overbl. 29 (32, 33, 35, 36) st. rest-breien. De st. links op nld. terugzetten en deze zijde in spiegelbeeld afbreien.

HALSBOORD

Eén schoudernaad sluiten door de st. van het voor- en achterpand op nld. terug te zetten, met de goede kant naar elkaar toe. Met A, Sg. 10, 1 t. breien en afkanten. 83 HB-nld. naar de B-st. schuiven. Met de goede kant van het werk naar u toe, hetzelfde aantal st. langs de hals opnemen en

op nld. zetten. Met A, Sg. 10, 1 t. breien. Op boordst. overzetten. 000. Tot TT 20 breien. Alle st. naar het HB overzetten. Sg. 7, 2 t. breien en rest-breien. Tweede schoudernaad sluiten. Halsboordnaad sluiten, boord naar buiten slaan en met een stikst. vastzetten door de laatste t. die met A gebreid is.

MOUWEN

Met A, over 85 (91, 97, 103, 109) HB-nld. voor VB opzetten. 000. Op platte boordst. overzetten (zie OPMERKINGEN). Sg. 3/5, tot TT 11 breien. Alle st. naar het HB overzetten. Op de 1e noorse patroontoer instellen (ONDERSTEBOVEN) en met Sg. 7, 1 t. breien om de nld. te selekteren. 000. Van hieraf noors breien. Tot TT 15 (13, 16, 14, 17) breien. 15 (17, 18, 20, 21) x 1 st. aan weerskanten van de volg. en elke 5e t. mind. Tot TT 90 (98, 106, 114, 122) breien en de overbl. 55 (57, 61, 63, 67) st. rest-breien. **Mouwboorden:** 41 (41, 43, 43, 43) HB-nld. naar de B-st. schuiven. Met de verkeerde kant van het werk naar u toe, de st. van de mouw op nld. terugzetten, gelijk verdeeld over de t. Met A, Sg. 7, 1 t. breien. Op boordst. overzetten. 000. Tot TT 32 breien. Sg. 10/8, 1 t. breien. Alle st. naar het HB overzetten en met de tongennaald afkanten.

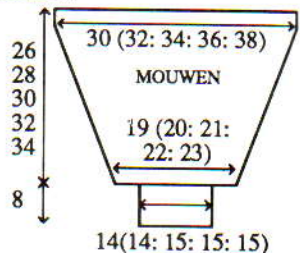

AFWERKING

Mouwen tussen de merkdraadjes inzetten. Zij- en mouwnaden sluiten.

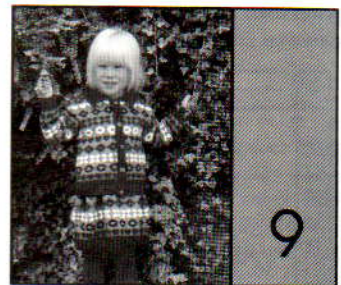

MACHINES: A, C of D met DB. **BENODIGDHEDEN:** 100% acryl, 480 m/100 g - A: 105 (120, 135, 150, 165) groen; B: 110 (125, 140, 155, 170) g rood; C (marineblauw) en D (wit): 35 (40, 45, 50, 55) g. Elastiek. 5 knopen. **MATEN:** Voor lengtemaat 92 (98, 104, 110, 116) cm, bovenwijdte ca. 54 (55, 57, 59, 61) cm. **PROEFLAP:** Noors - 40 st. = 13,4 cm en 60 t. = 15,8 cm (Sg. ca. 7). **BOORDSTEEK:** 1 x 1, Sg. 1/1. **OPMERKINGEN:** Zie patroonblad 5(A). Noors - met A in TVO-A,

afwisselend B, C en D in TVO-B gebruiken. Platte boordst. - Alle HB-nld. en 2 x 2 DB-nld. op de B-st.

VEST - ACHTERPAND

Met RG, over 93 (97, 99, 103, 105) HB-nld. opzetten en een paar t. breien. SAL. Op de 1e noorse patroontoer instellen en met A, Sg. 7, 1 t. breien om de nld. te selekteren. 000. Van hieraf noors breien. Tot TT 62 (68, 76, 84, 92) breien. Aan weerskanten een merkdraadje aanbrengen. Tot TT 110 (122, 134, 144, 156) breien. De middelste 33 st. rest-breien. De overbl. 30 (32, 33, 35, 36) st. aan weerskanten rest-breien (schouders). **Tailleboord:** 81 (85, 87, 91, 93) HB-nld. naar de B-st. schuiven. Met de verkeerde kant van het werk naar u toe, de st. van het achterpand op nld. terugzetten, gelijk verdeeld over de t. Met B, Sg. 7, 1 t. breien. Op boordst. overzetten. 000. Tot TT 20 breien. Sg. 10/8, 1 t. breien. Alle st. naar het HB overzetten en met de tongennaald afkanten.

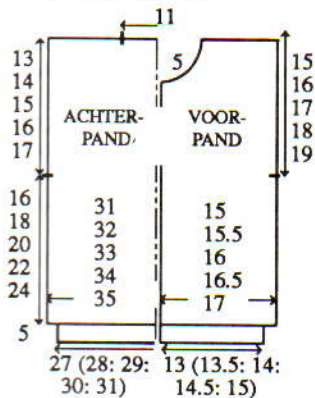

RECHTER VOORPAND

Van * tot * herh. met 45 (47, 49, 51, 53) HB-nld. Aan de rechterkant een merkdraadje aanbrengen. Tot TT 99 (111, 123, 133, 145) breien.

Hals

SAL. 1 x 5 (5, 6, 6, 7) st., 1 x 3 st. en 2 x 2 st. aan het beg. van de volg. en elke 2e t. afkanten, en vervolgens 3 x 1 st. mind. Tot TT 118 (130, 142, 152, 164) breien en de overbl. 30 (32, 33, 35, 36) st. rest-breien. **Tailleboord:** Als bij het achterpand, over 39 (41, 43, 45, 47) HB-nld.

LINKER VOORPAND

Als RECHTER VOORPAND, in spiegelbeeld.

MOUWEN

De schoudermaden sluiten door de st.

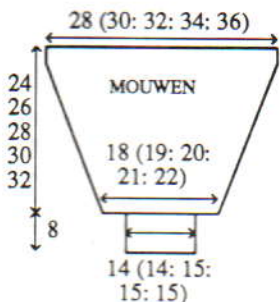

van het voor- en achterpand op nld. terug te zetten, met de goede kant naar elkaar toe. Met A, Sg. 10, 1 t. breien en afkanten. 84 (90, 96, 102, 108) HB-nld. naar de B-st. schuiven. Met de verkeerde kant van het werk naar u toe, hetzelfde aantal st. langs het armsgat tussen de merkdraadjes opnemen en op nld. zetten. 000. SAR. Met A, Sg. 7, 1 t. breien. Instellen op het ondersteboven breien van het noorse patr. en 1 t. breien om de nld. te selekteren. Van hieraf noors breien (kleuren in omgekeerd volgorde breien). Tot TT 17 (20, 16, 19, 17) breien. 15 (16, 18, 19, 21) x 1 st. aan weerskanten van de volg. en elke 5e t. mind. en de overbl. Tot TT 92 (100, 106, 114, 122) breien en de overbl. 54 (58, 60, 64, 66) st. rest-breien. **Mouwboorden:** 41 (41, 45, 45, 45) HB-nld. naar de B-st. schuiven. Met de verkeerde kant van het werk naar u toe, de st. van de mouw op nld. terugzetten, gelijk verdeeld over de t. Met B, Sg. 7, 1 t. breien. Op boordst. overzetten. 000. Tot TT 32 breien. Sg. 10/8, 1 t. breien. Alle st. naar het HB overzetten en met de tongennaald afkanten.

KNOOPSGATENBIES

Met B, over 87 (95, 103, 111, 119) HB-nld. voor VB opzetten. Op platte boordst. overzetten. 000. Sg. 5/3, 4 t. breien. 5 knoopsgaten van 2 st. gelijk verdeeld over de t. maken. Tot TT 8 breien. Alle st. naar het HB overzetten. Sg. 7, 1 t. breien. Met de verkeerde kant van het werk naar u toe, hetzelfde aantal st. langs de rechter vooropening opnemen en op nld. zetten. Sg. 10, 1 t. breien en afkanten.

KNOPENBIES

Als KNOOPSGATENBIES, zonder de knoopsgaten.

KRAAG

Met B, over 95 HB-nld. voor VB opzetten. Op platte boordst. overgaan. 000. Sg. 6/4, op elke 6e t. de steekgrootte met ° verminderen. Tot TT 28 breien. Alle st. naar het HB overzetten. Sg. 7, 1 t. breien. Met de goede kant van het werk naar u toe, hetzelfde aantal st. langs de hals opnemen en op nld. zetten. Sg. 10, 1 t. breien en afkanten.

AFWERKING

Zij- en mouwnaden sluiten. Knopen aanzetten.

ROK - ACHTER/VOORPAND

Met B, over 127 (133, 139, 145, 151) HB-nld. voor boordst. opzetten. 000. Sg. 2/2, tot TT 9 breien. Alle st. naar het HB overzetten. Sg. 7, 1 t. breien. Op de 1e noorse patroontoer instellen en met A, 1 t. breien om de nld. te selekteren. 000. Van hieraf noors breien en tot TT 98 (106, 110, 118, 122) breien (de lengte kan indien

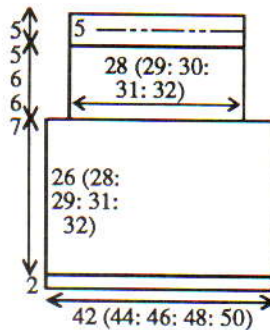

nodig hier worden aangepast) en rest-breien. **Pas:** 85 (87, 91, 93, 97) HB-nld. naar de B-st. schuiven. Met de verkeerde kant van het werk naar u toe, de st. van de rok op nld. terugzetten, gelijk verdeeld over de t. Met B, Sg. 7, 1 t. breien. Op boordst. overzetten. 000. Sg. 2/2, de steekgrootte op elke 4e t. met ° verminderen. Tot TT 20 (20, 24, 24, 28) breien. **Tailleboord:** Sg. 10/8, 1 t. breien. Sg. 0/0, 24 t. breien. Sg. 10/8, 1 t. breien. Alle st. naar het HB overzetten en met de tongennaald afkanten.

AFWERKING

Zijnaden sluiten. Tailleboord naar binnen slaan en vastzetten (elastiek meenaaien).

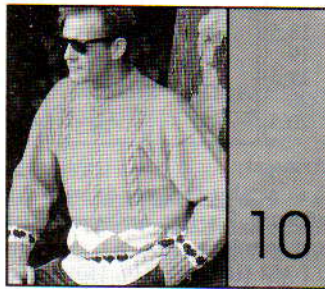

MACHINES: B1, B2 of B3 met DB.

BENODIGDHEDEN: 100% wol, 195 m/100 g - A: 400 (425, 450, 475, 500) g rood; B: 60 (70, 80, 90, 100) g naturel en C: 40 g groen. **MATEN:** Voor bovenwijdte 91 (96, 101, 106, 111) cm. **PROEFLAP:** Tr. st. - 20 st. = 12,5 cm en 30 t. = 13,6 cm (Sg. ca. 7). **BOORDSTEEK:** 2 x 1 (Zie Afkortingen), Sg. 2/2. **OPMERKINGEN:** Zie patroonblad 5(F) voor patr. 1 (noors) en 20(C) voor patr. 2 (noors). Patr. 1 - B in TVO-A en C in TVO-B. Patr. 2 - A in TVO-A en B in TVO-B. Kabel/boordst.:



2 t. breien. Kabels over de met 'x' aangegeven nld. maken. 2 t. breien. Kabels over de met 'o' aangegeven nld. maken. Van * tot * steeds herh.



**7 t. breien. De met 'o' aangegeven nld. naar de B-st. schuiven. 1 t. breien. De lusjes van de met 'o'

aangegeven nld. laten vallen en de nld. naar de A-st. schuiven. Kabels over de met 'x' aangegeven nld. maken**. Van ** tot ** steeds herh.

ACHTERPAND

Met RG, over 90 (94, 98, 102, 106) HB-nld. opzetten en een paar t. breien. SAR. 000. Met B, Sg. 6, 1 t. breien. Op de 1e t. van patr. 1 instellen en 1 t. breien om de nld. te selekteren. Van hieraf noors breien. Tot TT 9 breien. Sg. 7, 2 t. breien. Met A, tot TT 78 breien. Aan weerskanten een merkdraadje aanbrengen. Tot TT 138 breien. De middelste 26 st. rest-breien. De overbl. 32 (34, 36, 38, 40) st. aan weerskanten rest-breien (schouders). **Tailleboorden:** 74 (77, 80, 83, 89) HB-nld. naar de B-st. schuiven. Met de verkeerde kant van het werk naar u toe, de st. van het achterpand op nld. terugzetten, gelijk verdeeld over de t. Op boordst. overzetten (indien nodig st. bijmaken). 000. Met B, van hieraf kabel/boordst. breien. Tot TT 23 breien. Sg. 10/8, 1 t. breien. Alle st. naar het HB overzetten en met de tongennaald afkanten.

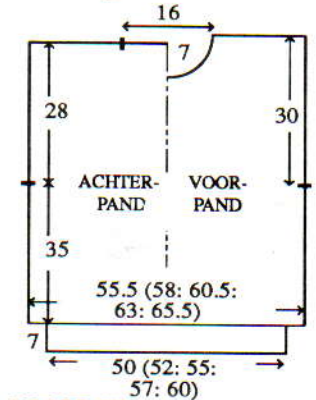

VOORPAND

Als ACHTERPAND, tot TT 11. Met A, 1 t. breien. Op de 1e t. van patr. 2 instellen en 1 t. breien om de nld. te selekteren. Van hieraf noors breien. Tot TT 35 breien. Met A, Sg. 7, 1 t. breien. Op naaldenstand voor de kabel overgaan en van hieraf het kabelpatr. breien. Tot TT 78 breien. Aan weerskanten een merkdraadje aanbrengen. Tot TT 128 breien.

Hals

De middelste 10 st. rest-breien. De st. links rest-breien. SAR. 1 t. breien. 1 x 3 st. en 1 x 2 st. aan het beg. van de volg. en elke 2e t. afkanten, en vervolgens 3 x 1 st. mind. Tot TT 144 breien en de overbl. 32 (34, 36, 38, 40) st. rest-breien. De st. links op nld. terugzetten en deze zijde in spiegelbeeld afbreien.

HALSBOORD

Eén schoudernaad sluiten door de st. van het voor- en achterpand op nld. terug te zetten, met de goede kant naar elkaar toe. Met A, Sg. 10, 1 t. breien en afkanten. 68 HB-nld. naar de B-st. schuiven. Met de goede kant van het werk naar u toe, hetzelfde

aantal st. langs de hals opnemen en op nld. zetten. Met A, Sg. 7, 1 t. breien. Op boordst. overzetten (indien nodig st. bijmaken). 000. Van hieraf kabel/boordst. breien. Tot TT 20 breien. Alle st. naar het HB overzetten. Sg. 7, 2 t. breien en rest-breien. Tweede schoudernaad sluiten. Halsboordnaad sluiten, boord naar buiten slaan en met een stikst. vastzetten door de laatste t. die met A gebreid is.

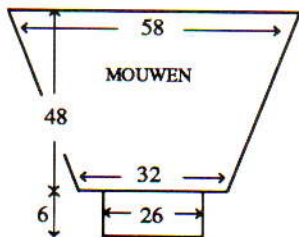

MOUWEN

92 HB-nld. naar de B-st. schuiven. Met de verkeerde kant van het werk naar u toe, hetzelfde aantal st. langs het armsgat tussen de merkdraadjes opnemen en op nld. zetten. 000. Met A, Sg. 7, tot TT 5 breien. 20 x 1 st. aan weerskanten van de volg. en elke 5e t. mind. en TEGELIJKERTIJD, als de TT op 92 staat, met B, 1 t. breien. Op de 1e t. van patr. 1 instellen (ONDERSTEBOVEN) en 1 t. breien om de nld. te selekteren. Van hieraf noors breien. Tot TT 101 breien. Met B, 2 t. breien. Met A, tot TT 106 breien en de overbl. 52 st. rest-breien. *Mouwboorden:* 38 HB-nld. naar de B-st. schuiven. Met de verkeerde kant van het werk naar u toe, de st. van de mouw op nld. terugzetten, gelijk verdeeld over de t. Op boordst. overzetten (indien nodig st. bijmaken). 000. Met A, van hieraf kabel/boordst. breien. Tot TT 19 breien. Sg. 10/8, 1 t. breien. Alle st. naar het HB overzetten en met de tongennaald afkanten.

AFWERKING

Delen opspelden en persen. Zij- en mouwnaden sluiten.

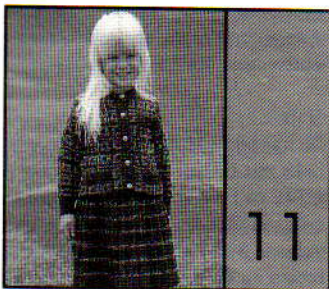

MACHINES: A, C of D met DB.
BENODIGDHEDEN: 100% acryl, 400 m/100 g - A [1] wijnrood. 70% acryl/30% nylon, 756 m/100 g - B [2] gemeleerd. 55% viscose/35% polyester/10% nylon, 320 m/100 g - C [3] zilverkleur. **VEST** - A: 140 (150, 160, 170, 180) g; B: 15 (20, 25, 30,

35) g en restje C. 8 knopen. **NOORSE ROK** - A: 70 (80 (90, 100, 110) g; B: ca. 15 g en restje C. Elastiek voor de taille. **PLOOIROK** - A: 155 (170, 185, 200, 215) g; B: 10 (15, 20, 25, 30) g. Elastiek voor de taille. **MATEN:** Voor lengtemaat 98 (104, 110, 116, 122) cm; bovenwijdte 55 (57, 59, 61, 63). Lengte van plooirok: ca. 35 (37, 39, 41, 43) cm. **PROEFLAP:** Noors - 40 st. - 13,8 cm en 60 t. = 12,4 cm (Sg. ca. 5). **BOORDSTEEK:** 1 x 1, Sg. 1/1. **OPMERKINGEN:** Zie patroonblad 11(B). Met A in TVO-A, van kleur verwisselen in TVO-B zoals aangegeven in het Memo Programma (zie Afkortingen). Naaldenstand rok:

VEST - ACHTERPAND

Met A, over 91 (95, 97, 101, 103) HB-nld. MHO. *Sg. 5, 13 t. breien. Op de 1e patroontoer instellen en 1 t. breien om de nld. te selekteren. 000. Van hieraf noors breien. Sg. 5, tot TT 90 (92, 94, 96, 98) breien*.

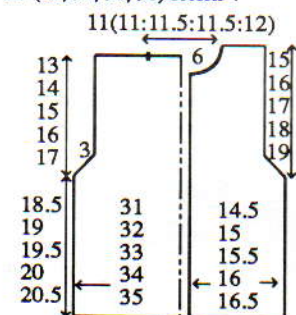

Armsgat

2 st. aan het beg. van de volg. 2 t. afkanten. 7 x 1 st. aan weerskanten van de volg. en elke 2e t. mind. Tot TT 152 (160, 166, 174, 180) breien. De middelste 33 (33, 35, 35, 37) st. rest-breien. De overbl. 20 (22, 22, 24, 24) st. aan weerskanten rest-breien (schouders). Met C het maaswerk uitvoeren (patroonblad als teltekening gebruiken)).

RECHTER VOORPAND

Met A, over 43 (45, 46, 48, 49) HB-nld. MHO. Van * tot * herh.

Armsgat

2 st. aan het beg. van de volg. 2 t. afkanten. 1 t. breien. 7 x 1 st. aan de rechterkant van de volg. en elke 2e t. mind. Tot TT 135 (143, 149, 157, 163) breien.

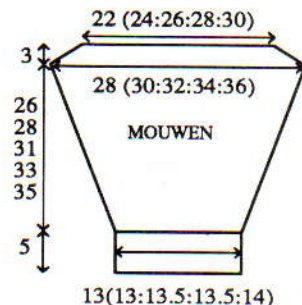

Hals

1 x 5 (5, 6, 6, 7) st., 1 x 3 st. en 1 x 2 st. aan beg. van de volg. en elke 2e t. afkanten, en vervolgens 4 x 1 st. mind. Tot TT 162 (170, 176, 184, 190) breien en de overbl. 20 (22, 22, 24, 24) st. rest-breien. Maaswerk uitvoeren.

LINKER VOORPAND

Als RECHTER VOORPAND, in spiegelbeeld.

HALSBOORD

De schouderaden sluiten door de st. van het voor- en achterpand op nld. terug te zetten, met de goede kant naar elkaar toe. Met A, Sg. 10, 1 t. breien en afkanten. Met A, over 81 (81, 83, 83, 87) HB-nld. voor boordst. opzetten. 000. Tot TT 12 breien. Alle st. naar het HB overzetten. Sg. 6, 1 t. breien. Met de goede kant van het werk naar u toe, hetzelfde aantal st. langs de hals opnemen en op nld. zetten. 4 t. breien en rest-breien. Met een stikst. vastzetten door de laatste t. die met A gebreid is.

KNOOPSGATENBIES

Met A, over 87 (89, 93, 99, 101) HB-nld. voor boordst. opzetten. 000. Tot TT 6 breien. 5 knoopsgaten van 2 st. gelijk verdeeld over de t. maken. Tot TT 12 breien. Alle st. naar het HB overzetten. Sg. 6, 1 t. breien. Met de verkeerde kant van het werk naar u toe, hetzelfde aantal st. langs de rechter vooropening opnemen en op nld. zetten. Sg. 10, 1 t. breien en afkanten.

KNOPENBIES

Als KNOOPSGATENBIES, zonder de knoopsgaten.

MOUWEN

Met A, over 35 (35, 37, 37, 41) HB-nld. voor boordst. opzetten. 000. Tot TT 25 breien. Alle st. naar het HB overzetten. Op de 7e (41e, 29e, 21e, 13e) patroontoer instellen en met Sg. 5, 1 t. breien om de nld. te selekteren. 000. Van hieraf noors breien. Tot TT 5 breien. 23 (26, 27, 30, 32) x 1 st. aan weerskanten van de volg. en elke 5e t. meer. Tot TT 126 (136, 150, 160, 170) breien.

Mouwkop

2 st. aan het beg. van de volg. 2 t. afkanten. 6 x 1 st. aan weerskanten van de volg. en elke 2e t. mind. Tot TT 140 (150, 164, 174, 184) breien en soepel afkanten. Maaswerk uitvoeren.

SIERZAKBOORDEN

Met A, over 29 HB-nld. voor boordst. opzetten. 000. Tot TT 12 breien. Alle st. naar het HB overzetten. Sg. 6, 1 t. breien en rest-breien. Tweede deel breien. Derde deel over 25 HB-nld. breien.

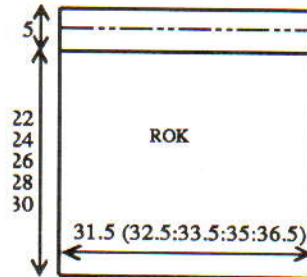

AFWERKING

Mouwen inzetten. Zij- en mouwnaden sluiten. Zoom omslaan en vastzetten. Sierzakken opzetten. Knopen aanzetten.

NOORSE ROK - VOOR/ACHTERPAND

Met A, over 91 (95, 97, 101, 105) HB-nld. MHO. Sg. 5, 13 t. breien. Op de 1e noorse patroontoer instellen en 1 t. breien om de nld. te selekteren. 000. Van hieraf noors breien. Tot TT 106 (116, 126, 136, 146) breien. Met A, Sg. 10, 1 t. breien. *Tailleboord:* Op boordst. overzetten. 000. Tot TT 26 breien. Sg. 10/8, 1 t. breien. Alle st. naar het HB overzetten en met de tongennaald afkanten. Maaswerk uitvoeren.

AFWERKING

Zijnaden sluiten. Tailleboord naar binnen slaan en vastzetten (elastiek meenaaien).

PLOOIROK - ACHTER/VOORPAND

Met A, over 131 (141, 151, 161, 171) HB-nld. voor VB opzetten. Sg. 5/5, 1 t. breien. Op naaldenstand overgaan. 000. Sg. 5, van hieraf strepen van 12 t. A en 4 t. B breien en op elke 16e t. de steekgrootte met ° vermind. Tot TT 126 (134, 142, 148, 156) breien. Alle st. naar het HB overzetten. Sg. 6, 1 t. breien. *Tailleboord:* Op boordst. overzetten. 000. Tot TT 27 breien. Sg. 10/8, 1 t. breien. Alle st. naar het HB overzetten en met de tongennaald afkanten.

AFWERKING

Zijnaden sluiten. Tailleboord naar binnen slaan en vastzetten (elastiek meenaaien).

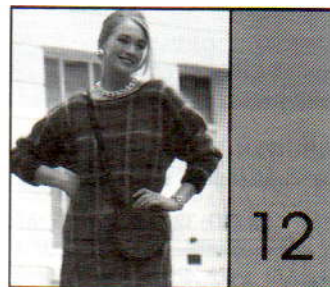

MACHINES: B1, B2 of B3 met DB.
BENODIGDHEDEN: 77% mohair/23% polyester, 460m/10 g - A: 220 (240, 260) g donkerblauw; B: 135 (155, 175) g marineblauw en C: 30 g turquoise. **MATEN:** Voor bovenwijdte 81/86 (91/96, 101/106)

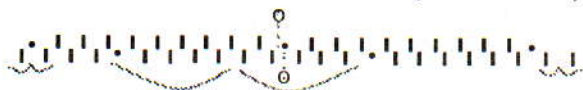

cm. **PROEFLAP:** Noors - 20 st. = 11,2 cm en 30 t. = 10,9 cm (ca. Sg. 2). **BOORDSTEEK:** 1 x 1, Sg. 0/0, met 2 draden. **OPMERKINGEN:** Zie patroonblad 20(J). Noors: Met A in TVO-A, van kleur verwisselen in TVO-B zoals aangegeven in het Memo Programma (zie Afkortingen).

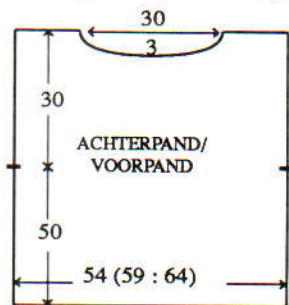

VOOR/ACHTERPAND

Met A, over 93 (103, 113) HB-nld. MHO. 000. Sg. 2, tot TT 27 breien. Op de 1e noorse patroontoer instellen en 1 t. breien om de nld. te selekteren. 000. Van hieraf noors breien. Tot TT 138 breien. Aan weerskanten een merkdraadje aanbrengen. Tot TT 210 breien.

Hals

Een aantekening van de patroonpositie maken. De middelste 29 nld. plus alle nld. links ervan naar de E-st. schuiven. Het draad steeds om de binnenste naald slaan om gaatjes te voorkomen, 2 t. breien. 4 x 3 nld. op de volg. en elke 2e t. naar de E-st. schuiven. Tot TT 220 breien en de overbl. 20 (25, 30) st. rest-breien. Aan de linkerkant, 32 (37, 42) HB-nld. naar de B-st. schuiven en deze zijde in spiegelbeeld afbreien. 000. SAR. **Halsbeleg:** Met A, Sg. 2, 5 st. aan het beg. van de volg. 2 t. opzetten. Tot TT 11 breien. Sg. 10, 1 t. breien en afkanten. Met C het maaswerk uitvoeren (patroonblad als teltekening gebruiken).

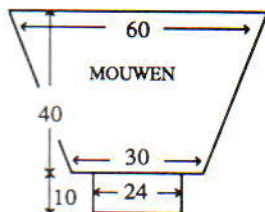

MOUWEN

De schoudermaden sluiten door de st. van het voor- en achterpand op nld. terug te zetten, met de goede kant naar elkaar toe. Met A, Sg. 10, 1 t. breien en afkanten. 105 HB-nld. naar de B-st. schuiven. Met de verkeerde kant van het werk naar u toe, hetzelfde aantal st. langs het armsgat tussen de merkdraadjes opnemen en op nld. zetten. SAL. Op de 1e noorse patroontoer instellen en met A, Sg. 2, 1 t. breien om de nld. te selekteren. 000. Van hieraf noors breien. Tot TT 4 breien. 27 x 1 st. aan weerskanten van de volg. en elke 4e t. mind. Tot TT 110 breien en de overbl. 51 st.

rest-breien. Met C het maaswerk uitvoeren. **Mouwboorden:** 43 HB-nld. naar de B-st. schuiven. Met de verkeerde kant van het werk naar u toe, de st. van de mouw op nld. terugzetten, gelijk verdeeld over de t. Met 2 draden B, Sg. 5, 1 t. breien. Op boordst. overzetten. 000. Tot TT 29 breien. Sg. 10/8, 1 t. breien. Alle st. naar het HB overzetten en met de tongennaald afkanten.

AFWERKING

Het halsbeleg naar binnen slaan en vastzetten. Zoom omslaan en vastzetten. Zij- en mouwnaden sluiten (10 cm openlaten bij de zoom).

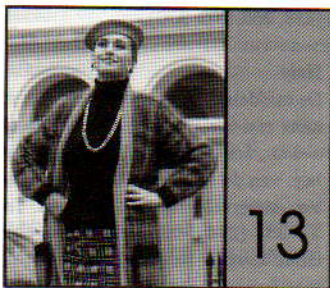

MACHINES: B1, B2 of B3 met DB.

BENODIGDHEDEN:

77% mohair/23% polyester, 460 m/100 g - A: 250 (270, 290) g wijnrood; B: 180 (200, 220) g rood en C: 60 g zwart. **MATEN:** Voor bovenwijdte 81/86 (91/96, 101/106) cm. **PROEFLAP:** Noors - 20 st. = 11,2 cm en 30 t. = 10,9 cm (ca. Sg. 2). **BOORDSTEEK:** 1 x 1, Sg. 0/0, met 2 draden. **OPMERKINGEN:** Zie patroonblad 20(J). Noors: Met A in TVO-A, van kleur verwisselen in TVO-B zoals aangegeven in het Memo Programma (zie Afkortingen).

ACHTERPAND

Met A, over 93 (103, 113) HB-nld. MHO. 000. *Sg. 2, tot TT 19 breien. Op de 1e noorse patroontoer instellen en 1 t. breien om de nld. te selekteren. 000. Van hieraf noors breien*. Tot TT 196 breien.

Armsgat

2 st. aan het beg. van de volg. 2 t. afkanten. 9 x 1 st. aan weerskanten van de volg. en elke 2e t. mind. Tot TT 272 breien. 25 (30, 35) st. aan weerskanten rest-breien (schouders).

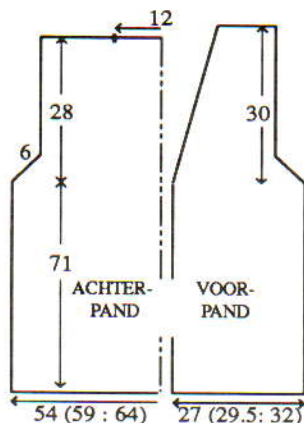

De overbl. 21 st. afkanten. Met C het maaswerk uitvoeren (patroonblad als teltekening gebruiken).

RECHTER VOORPAND

Met A, over 47 (52, 57) HB-nld. MHO. 000. Van * tot * herh. Tot TT 184 breien.

Hals

11 x 1 st. aan de linkerkant van de volg. en elke 8e t. mind. en TEGELIJKERTIJD, als de TT op 196 staat ...

Armsgat

2 st. aan het beg. van de volg. t. afkanten. 1 t. breien. 9 x 1 st. aan de rechterkant van de volg. en elke 2e t. mind. Tot TT 278 breien en de overbl. 25 (30, 35) st. rest-breien. Het maaswerk uitvoeren.

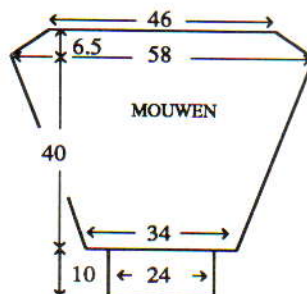

LINKER VOORPAND

Als RECHTER VOORPAND, in spiegelbeeld.

MOUWEN

De schoudermaden sluiten door de st. van het voor- en achterpand op nld. terug te zetten, met de goede kant naar elkaar toe. Met A, Sg. 10, 1 t. breien en afkanten. Met RG, over 61 HB-nld. opzetten en een paar t. breien. SAL. Op de 1e noorse patroontoer instellen en met A, Sg. 2, 1 t. breien om de nld. te selekteren. 000. Van hieraf noors breien. Tot TT 4 breien. 21 x 1 st. aan weerskanten van de volg. en elke 4e t. mind. Tot TT 110 breien.

Mouwkop

2 st. aan het beg. van de volg. 2 t. afkanten. 8 x 1 st. aan weerskanten van de volg. en elke 2e t. mind. Tot TT 128 breien en de overbl. 83 st. afkanten. Het maaswerk uitvoeren. **Mouwboorden:** 43 HB-nld. naar de B-st. schuiven. Met de verkeerde kant van het werk naar u toe, de st. van de mouw op nld. terugzetten, gelijk verdeeld over de t. Met 2 draden C, Sg. 5, 1 t. breien. Op boordst. overzetten. 000. Tot TT 29 breien. Sg. 10/8, 1 t. breien. Alle st. naar het HB overzetten en met de tongennaald afkanten. Mouwen inzetten.

ZAKKEN (2)

Met A, over 11 HB-nld. MHO. Sg. 2, 1 t. breien. Op de 3e noorse patroontoer instellen en 1 t. breien om de nld.

te selekteren. 000. Van hieraf noors breien. 4 x 3 st., 2 x 2 st. en 2 x 1 st. aan het beg. van de volg. en elke t. opzetten. Tot TT 38 breien. Met 2 draden C, Sg. 5, 1 t. breien. Op boordst. overzetten. 000. Sg. 2/2, tot TT 28 breien. Alle st. naar het HB overzetten. Sg. 5, 1 t. breien. **Zakvoering:** 000. Met A, Sg. 2, tot TT 31 breien. 2 x 1 st., 2 x 2 st. en 4 x 3 st. aan het beg. van de volg. en elke t. afkanten. Tot TT 40 breien en de overbl. 11 st. afkanten. Het maaswerk uitvoeren. Zak aan de voering zetten (averechte kanten op elkaar). **Zakkoord:** Met 2 draden C, over 76 HB-nld. MHO. 000. Sg. 5, 6 t. breien en rest-breien. Boord aan zak zetten door de laatste t. die met C gebreid is. Naar binnen slaan en vastzetten. Zakken zoals getoond vastzetten.

BIES

Met B, over 13 HB-nld. voor VB opzetten. 000. Van hieraf hele patentst. breien. Tot de gewenste lengte breien en afkanten.

AFWERKING

Zij- en mouwnaden sluiten. Zoom omslaan en vastzetten. Bies langs de vooropening en achterhals zetten.

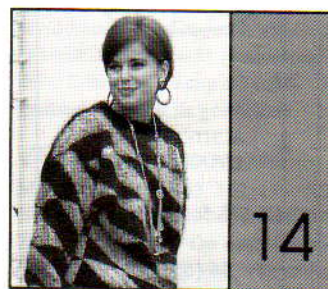

MACHINES: B1, B2 of B3 met DB en intarsiaslede. **BENODIGDHEDEN:** 83% mohair/9% wool/8% nylon, 200 m/100 g. **VIERKANTEN** - A: 230 (265, 300) g zwart. B: 260 (300, 340) g jadegroen. **PARALLELOGRAMMEN** - A: 230 (265, 300) g zwart en B: 260 (300, 340) g mosterdgroen. **MATEN:** Voor bovenwijdte 81/86 (91/96, 101/106) cm. **PROEFLAP:** Intarsia - 20 st. = 14,8 cm en 30 t. = 14,3 cm (Sg. ca. 7). (Als u van de intarsia-slede gebruik gaat maken, maak de proeflap dan met de intarsiaslede - de steekgrootte voor de breislede kan afwijken van die van de intarsia-slede.) **BOORDSTEEK:** 1 x 1, Sg. 0/0. **OPMERKINGEN:** **VIERKANTEN** - Elk vierkant is 14 st. x 21 t. (16 st. x 25 t., 18 st. x 28 t.). 1 vierkant in het midden en 2 aan de zijranden breien. **PARALLELOGRAMMEN** - Als vierkanten maar na de 1e t., aan de rechterkant van de volg. en elke t. 1 st. meer. en aan de linkerkant 1 st. mind. tot het benodigde aantal t. gebreid is. Dan in spiegelbeeld afbreien.

ACHTER/VOORPAND

Met RG, over 72 (82, 92) HB-nld. opzetten en een paar t. breien. SAL. Met A, Sg. 7, 1 t. breien. 000. Van hieraf intarsia breien. Tot TT 64 (88, 106) breien. Aan weerskanten een merkdraadje aanbrengen. Tot TT 116 (140, 158) breien.

Hals De middelste 16 nld. en de nld. links naar de E-st. schuiven. De draad steeds om de binnenste nld. slaan om gaatjes te voorkomen, 2 t. breien. Aan de linkerkant van de volg. en elke 2e t., 4 x 3 nld. naar de E-st. schuiven. Tot TT 126 (150, 168) breien en de overbl. 16 (21, 26) st. rest-breien. Slede aan de linkerkant zetten. 28 (33, 38) nld. links naar de D-st. schuiven en de linkerkant van de hals in spiegelbeeld afbreien. Met A, Sg. 7, 1 t. over de overbl. 40 st. breien. **Tailleboord:** 61 (71, 81) HB-nld. naar de B-st. schuiven. Met de verkeerde kant van het werk naar u toe, de st. van het achter/voorpand op nld. terugzetten, gelijk verdeeld over de t. Met A, Sg. 7, 1 t. breien. Op boordst. overzetten. 000. Tot TT 29 breien. Sg. 10/8, 1 t. breien. Alle st. naar het HB overzetten en met de tongennaald afkanten.

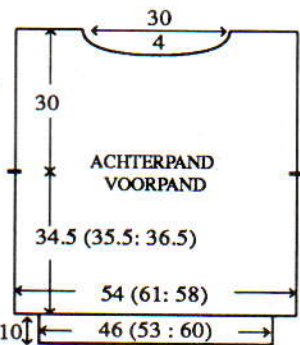

HALSBOORD

Eén schoudernaad sluiten door de st. van het voor- en achterpand op nld. terug te zetten, met de goede kant naar elkaar toe. Met A, Sg. 10, 1 t. breien en afkanten. 93 HB-nld. naar de B-st. schuiven. Met de goede kant van het werk naar u toe, hetzelfde aantal st. langs de hals opnemen en op nld. zetten. Met A, Sg. 7, 1 t. breien. Op boordst. overzetten. 000. Tot TT 24 breien. Alle st. naar het HB overzetten. Sg. 7, 2 t. breien en rest-breien. Tweede schoudernaad sluiten. Halsboordnaad sluiten, boord naar buiten slaan en met een stikst. vastzetten door de laatste t. die met A gebreid is.

MOUWEN

80 HB-nld. naar de B-st. schuiven. Met de verkeerde kant van het werk naar u toe, hetzelfde aantal st. langs het armsgat tussen de merkdraadjes opnemen en op nld. zetten. SAL. Met A, Sg. 7, 1 t. breien. 000. Van hieraf intarsia breien, tot TT 4 breien. 20 x 1 st. aan weerskanten van de volg. en elke 4e t. mind. Tot TT 84 breien en

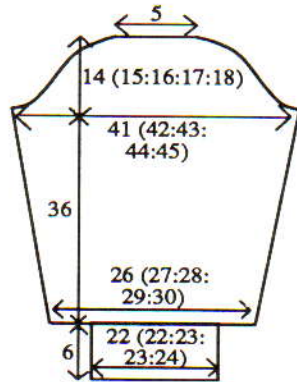

de overbl. 40 st. rest-breien. **Mouwboorden:** Als Tailleboord, over 31 HB-nld.

AFWERKING

Zij- en mouwnaden sluiten.

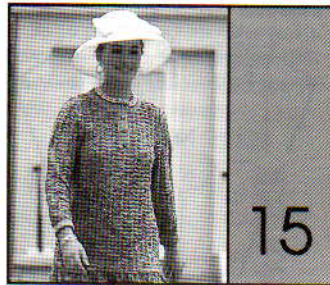

MACHINES: A, C of D met DB. **BENODIGDHEDEN:** 100% acryl, 400 m/100 g - A: 225 (270, 285, 300, 315) g blauw. 70% acryl/30% nylon, 756 m/100 g - B: 360 (380, 400, 420, 440) g blauw/groen gemeleerd. 3 knopen. **MATEN:** Voor bovenwijdte 86 (91, 96, 101, 106) cm. **PROEFLAP:** Steekpatr. - 40 st. = 14,8 cm en 60 t. = 13,6 cm (Sg. ca. 6). Tr. st. (met 1 draad B) - 40 st. = 17,5 cm en 60 t. = 10,5 cm (Sg. ca. 4). **BOORDSTEEK:** 1 x 1, Sg. 1/1. **OPMERKINGEN:** Zie patroonblad 10(D). De veranderknop steeds op KCI laten staan. De weefborstels naar de werkstand schuiven. Bij gebruik van de kantslede, de buitenste nld. naar de B-st. terugschuiven. * 4 t. weven, lussen tussen de st. opnemen en op de nld. erboven hangen. 2 t. breien. De kantslede het benodigde aantal malen overhalen*. Van * tot * steeds herh.

ACHTERPAND

Met A, over 130 (136, 144, 150, 158)

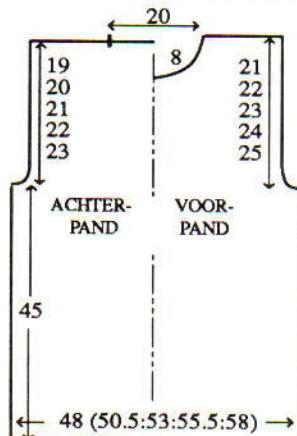

HB-nld. MHO. **Sg. 6, 1 t. breien. Op de 1e patroontoer instellen (zie Opmerkingen) en 1 t. breien om de nld. te selekteren. 000. Van hieraf het patr. breien**. Tot TT 198 breien.

Armsgat

2 x 4 st., 4 x 3 st. en 6 x 2 st. aan het beg. van de volg. en elke t. afkanten, en vervolgens 6 x 1 st. aan weerskanten van elke 2e t. mind. Tot TT 278 (284, 290, 296, 302) breien. De middelste 54 st. rest-breien. De overbl. 16 (19, 23, 26, 30) st. aan weerskanten rest-breien (schouders).

VOORPAND

Als ACHTERPAND, tot TT 254 (258, 262, 268, 272).

Hals

De middelste 14 st. rest-breien. De st. links rest-breien. SAR. 1 t. breien. 1 x 4 st., 1 x 3 st. en 2 x 2 st. aan het beg. van de volg. en elke 2e t. afkanten, en vervolgens 9 x 1 st. mind. Tot TT 288 (294, 300, 306, 312) breien en de overbl. 16 (19, 23, 26, 30) st. rest-breien. De st. links op nld. terugzetten en deze zijde in spiegelbeeld afbreien.

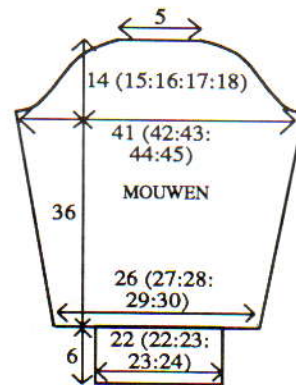

HALSBOORD

Eén schoudernaad sluiten door de st. van het voor- en achterpand op nld. terug te zetten, met de goede kant naar elkaar toe. Met A, Sg. 10, 1 t. breien en afkanten. Met A, over 133 HB-nld. voor boordst. opzetten. 000. Tot TT 16 breien. Alle st. naar het HB overzetten. Sg. 6, 1 t. breien. Met de goede kant van het werk naar u toe, hetzelfde aantal st. langs de hals opnemen en op nld. zetten. 4 t. breien en rest-breien. Tweede schoudernaad sluiten. Halsboordnaad sluiten en boord met een stikst. vastzetten door de laatste t. die met A gebreid is.

BIES

Met A, over 55 HB-nld. voor boordst. opzetten. 000. Tot TT 16 breien. Alle st. naar het HB overzetten. Sg. 6, 3 t. breien en rest-breien. Zoals getoond aan het voorpand zetten.

MOUWEN

Met RG, over 71 (73, 77, 79, 81) HB-nld. opzetten en een paar t. breien. SAR. Met A, van ** tot ** herh. Tot

TT 6 breien. 20 x 1 st. aan weerskanten van de volg. en elke 6e t. meer. Tot TT 156 breien.

Mouwkop

2 x 4 st., 2 x 3 st. en 8 x 2 st. aan het beg. van de volg. en elke t. afkanten, en vervolgens 16 (19, 23, 26, 29) x 1 st. aan weerskanten van elke 2e t. mind. 2 st. aan het beg. van de volg. 18 (16, 14, 12, 10) t. afkanten. De overbl. 13 st. afkanten. **Mouwboorden:** Met A, over 67 (67, 69, 69, 73) HB-nld. voor boordst. opzetten. 000. Tot TT 30 breien. Alle st. naar het HB overzetten. Met de verkeerde kant van het werk naar u toe, de st. van de mouw op nld. terugzetten, gelijk verdeeld over de t. Sg. 10, 1 t. breien en afkanten.

ROK

Met RG, over 80 HB-nld. opzetten en een paar t. breien. SAL. Met 1 draad B, Sg. 4, 1 t. breien. 000. ***10 t. breien. De TT buiten werking stellen. 15 x 5 HB-nld. aan de linkerkant, op de volg. en elke 2e t. naar de E-st. schuiven. 14 x 5 HB-nld. aan de linkerkant van de volg. en elke 2e t. naar de D-st. terugschuiven. [5 HB-nld. op de E-st.] De TT weer in werking stellen***. Van *** tot *** nog 54 (57, 60, 63, 66) herh. en rest-breien.

AFWERKING

Mouw inzetten. Zij- en mouwnaden sluiten. Roknaad met de hand samenbreien. Rok aan het bovenlijfje zetten. Langs de zoom van de rok haken. Knopen aanzetten.

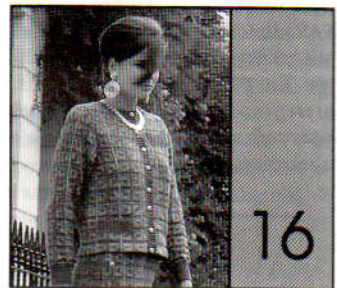

MACHINES: A, C of D met DB. **BENODIGDHEDEN:** 100% acryl, 400 m/100 g - A [1] - 380 (400, 420, 440, 460) g khaki. 70% acryl/30% nylon, 756 m/100 g - B [2]: 165 (175, 185, 195, 205) g gemeleerd. 80% viscose/20% gemetaliseerd polyester, 500 m/100 g - C [3]: 30 g goudkleur. 14 knopen. Elastiek voor de taille. **MATEN:** Voor bovenwijdte 86 (91, 96, 101, 106) cm. **PROEFLAP:** Noors - 40 st. = 13,8 cm en 60 t. = 12,4 cm (Sg. ca. 5). **BOORDSTEEK:** 2 x 1 (zie Afkortingen), Sg. 2/2. **OPMERKINGEN:** Zie patroonblad 11(B). Noors: Met A in TVO-A, van kleur verwisselen in TVO-B zoals aangegeven in het Memo Programma (zie Afkortingen).

VEST - ACHTERPAND

Met A, over 139 (147, 155, 161, 169) HB-nld. MHO. *Sg. 5, 13 t. breien. Op de 1e noorse patroontoer instellen en 1 t. breien om de nld. te selekteren. 000. Van hieraf noors breien. Tot TT 144 breien*.

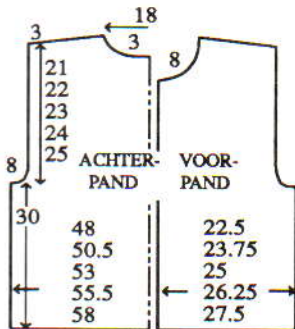

Armsgat

2 x 4 st., 4 x 3 st. en 6 x 2 st. aan het beg. van de volg. en elke t. afkanten, en vervolgens 7 x 1 st. aan weerskanten van elke 2e t. mind. Tot TT 246 (250, 256, 260, 266) breien.

Schouder en achterhals

De middelste 25 st. rest-breien. De st. links rest-breien. SAR. 6 (6, 0, 0, 0) x 3 st., 0 (0, 7, 6, 6) x 4 st. aan het beg. van de volg. en elke 2e t. afkanten, en TEGELIJKERTIJD, als de slede aan de linkerkant staat, 7 x 2 st. aan het beg. van de volg. en elke 2e t. afkanten. De overbl. 2 (6, 0, 7, 11) st. afkanten. De st. links op nld. terugzetten en deze zijde in spiegelbeeld afbreien. Met C het maaswerk uitvoeren (patroonblad als teltekening gebruiken).

RECHTER VOORPAND

Met A, over 66 (70, 74, 77, 81) HB-nld. MHO. Van * tot * herh.

Armsgat

1 x 4 st., 2 x 3 st. en 3 x 2 st. aan het beg. van de volg. en elke 2e t. afkanten, en vervolgens 7 x 1 st. mind. Tot TT 221 (225, 231, 235, 241) breien.

Hals

1 x 7 st., 1 x 4 st., 1 x 3 st. en 2 x 2 st. aan het beg. van de volg. en elke 2e t. afkanten, en vervolgens 4 x 1 st. mind. en TEGELIJKERTIJD, als de TT op 246 (250, 260, 266) staat ...

Schouder

6 (6, 0, 0, 0) x 3 st. en 0 (0, 7, 6, 6) x 4 st. aan het beg. van de volg. en elke 2e t. afkanten. De overbl. 2 (6, 0, 7, 11) st. afkanten. Het maaswerk uitvoeren.

LINKER VOORPAND

Als RECHTER VOORPAND, in spiegelbeeld.

HALSBOORD

Met de goede van het werk naar elkaar toe, de schouderaden met een stuk st. sluiten. Met A, over 131 HB-nld. voor boordst. opzetten. 000. Tot

TT 16 breien. Alle st. naar het HB overzetten. Sg. 6, 1 t. breien. Met de goede kant van het werk naar u toe, hetzelfde aantal st. langs de hals opnemen en op nld. zetten. 4 t. breien en op nld. zetten. 8 knoopsgaten van 3 st. gelijk verdeeld over de t. maken. Tot TT 16 breien. Alle st. naar het HB overzetten. Sg. 6, 1 t. breien. Met de verkeerde kant van het werk naar u toe, hetzelfde aantal st. langs de rechter vooropening opnemen en op nld. zetten. Sg. 10, 1 t. breien en afkanten.

KNOOPSGATENBIES

Met A, over 146 (149, 152, 155, 158) HB-nld. voor boordst. opzetten. 000. Tot TT 8 breien. 8 knoopsgaten van 3 st. gelijk verdeeld over de t. maken. Tot TT 16 breien. Alle st. naar het HB overzetten. Sg. 6, 1 t. breien. Met de verkeerde kant van het werk naar u toe, hetzelfde aantal st. langs de rechter vooropening opnemen en op nld. zetten. Sg. 10, 1 t. breien en afkanten.

KNOPENBIES

Als KNOOPSGATENBIES, zonder de knoopsgaten.

MOUWEN

Met RG, over 75 (78, 81, 84, 87) HB-nld. opzetten en een paar t. breien. SAR. Met A, Sg. 5, 1 t. breien. Op de 13e noorse patroontoer instellen en 1 t. breien om de nld. te selekteren. 000. Van hieraf noors breien. Tot Sg. 6 breien. 25 x 1 st. aan weerskanten van de volg. en elke 6e t. meer. Tot TT 174 breien.

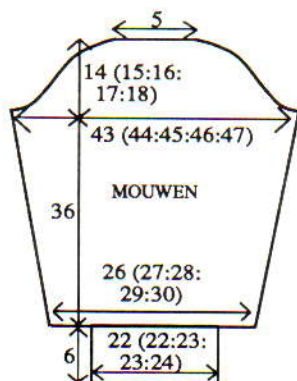

Mouwkop

2 x 4 st., 4 x 3 st. en 6 x 2 st. aan het beg. van de volg. en elke t. afkanten, en vervolgens 17 (20, 24, 27, 31) x 1 st. aan weerskanten van elke 2e t. mind. 22 (20, 18, 16, 14) x 2 st. aan het beg. van de volg. en elke t. afkanten. De overbl. 15 (16, 15, 16, 15) st. afkanten. Het maaswerk uitvoeren. **Mouwboorden:** Met A, over 62 (62, 65, 65, 68) HB-nld. voor boordst. opzetten. 000. Tot TT 30 breien. Alle st. naar het HB overzetten. Sg. 6, 1 t. breien. Met de verkeerde kant van het werk naar u toe, de st. van de mouw op nld. terugzetten, gelijk verdeeld over de t. Sg. 10, 1 t. breien en afkanten.

SIERZAKKEN

Met A, over 35 HB-nld. voor boordst. opzetten. 000. Tot TT 16 breien. Alle st. naar het HB overzetten. Sg. 6, 1 t. breien en rest-breien.

Een tweede zakje breien. Een derde zakje over 29 HB-nld. breien.

AFWERKING

Mouwen inzetten. Zij- en mouwnaden sluiten. Zoom omslaan en vastzetten. Zakjes zoals getoond opzetten. Knopen aanzetten.

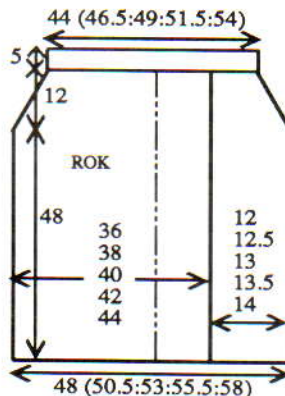

ROK - ACHTERPAND

Met A, over 139 (147, 155, 161, 169) HB-nld. MHO. Sg. 5, 13 t. breien. Op de 1e noorse patroontoer instellen en 1 t. breien om de nld. te selekteren. 000. Van hieraf noors breien. Tot TT 230 breien (de lengte kan indien nodig hier aangepast worden). 6 x 1 st. aan weerskanten van de volg. en elke 10e t. mind. Tot TT 290 breien. Met A, Sg. 6, 1 t. breien. **Tailleboord:** ***Op 1 x 1 boordst. overzetten. 000. Sg. 1/1, tot TT 28 breien. Sg. 10/8, 1 t. breien. Alle st. naar het HB overzetten en met de tongennaald afkanten***. Het maaswerk uitvoeren.

LINKER VOORPAND

Van ** tot ** herh. met 104 (110, 116, 122, 128) HB-nld. SAR. 12 st. aan het beg. van de volg. t. opzetten. Van hieraf noors breien. Tot TT 230 breien (de lengte kan indien nodig hier aangepast worden). 6 x 1 st. aan de linkerkant van de volg. elke 10e t. mind. Tot TT 290 breien. Met A, Sg. 6, 12 st. aan het beg. van de volg. t. afkanten. De overbl. 98 (104, 110, 116, 122) rest-breien. Met C het maaswerk uitvoeren (patroonblad als teltekening gebruiken).

RECHTER VOORPAND

Als LINKER VOORPAND, met 58 (60, 62, 63, 64) HB-nld. en in spiegelbeeld. Het maaswerk uitvoeren. **Tailleboord:** 127 (135, 143, 149, 157) HB-nld. naar de B-st. schuiven. Met de verkeerde kant van het werk naar u toe en van links naar rechts werken, de st. van het linker voorpand op nld. links van '0' zetten. Van rechts naar links werken, 29 (31, 33, 34, 35) st. van het rechter voorpand op de nld. rechts van '0' zetten, en de overbl. st. op de volg. 23 nld. zetten. Van *** tot *** herh.

AFWERKING

Rokbeleg naar binnen slaan en

vastzetten. Zijnaden sluiten. Zoom omslaan. Tailleboord naar binnen slaan en vastzetten (elastiek meenaaien). Knopen aanzetten.

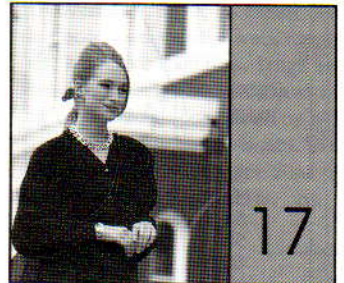

MACHINES: A, C of D met DB en DB-kleurenwisselaar. **BENODIGDHEDEN:** 100% acryl, 400 m/100 g - A: 370 (385, 400, 415, 430) g paars. 70% acryl/30% nylon, 756 m/100 g - B: 240 (255, 270, 285, 300) g roze. Elastiek voor de taille. 6 knopen. **MATEN:** Voor bovenwijdte 86 (91, 96, 101, 106) cm. **PROEFLAP:** Kabelst. - 40 st. = 13,8 cm en 60 t. = 8,4 cm (Sg. ca. 3/3). **BOORDSTEEK:** 1 x 1, Sg. 1/1. **OPMERKINGEN:** Kabelst. - *2 t. met A breien. 4 t. met B over HB-nld. breien*. Van * tot * steeds herh. Bij het



mind./meerd. enz. worden alleen de HB-nld. als st. geteld (indien nodig de DB-nld. aanpassen). De geribbelde kant is de goede kant.

VEST - ACHTERPAND

Met A, over 143 (153, 163, 173, 183) HB-nld. voor boordst. opzetten. 000. Tot TT 13 breien. Op naaldenstand overgaan. 000. Sg. 3/3, van hieraf kabelst. breien. Tot TT 278 breien. Aan weerskanten een merkdraadje aanbrengen. Tot TT 464 breien. Alle st. naar het HB overzetten. Sg. 6, 1 t. breien. De middelste 39 st. rest-breien. De overbl. 52 (57, 62, 67, 72) st. aan weerskanten rest-breien (schouder).

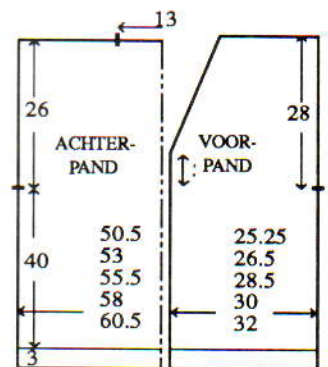

LINKER VOORPAND

Met A, over 73 (79, 83, 89, 93) HB-nld. voor boordst. opzetten. 000. Tot TT 13 breien. Op naaldenstand overgaan. 0 (1, 0, 1, 0) st. mind. Van hieraf kabelst. breien. Tot TT 278 breien. Aan de rechterkant een merkdraadje aanbrengen. Tot TT 320 brei-

en. Aan de linkerkant een merkdraadje aanbrengen.

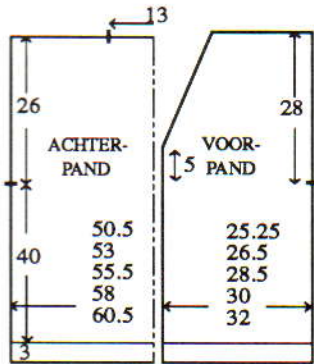

Hals

21 x 1 st. aan de linkerkant van de volg. en elke 6e t. mind. Tot TT 476 breien. Alle st. naar het HB overzetten. Sg. 6, 1 t. breien en de overbl. 52 (57, 62, 67, 72) st. rest-breien.

RECHTER VOORPAND

Als LINKER VOORPAND, in spiegelbeeld.

MOUWEN

De schoudermaden sluiten door de st. van het voor- en achterpand op nld. terug te zetten, met de goede kant naar elkaar toe. Met A, Sg. 10, 1 t. breien en afkanten. 158 HB-nld. naar de B-st. schuiven. Met de goede kant van het werk naar u toe, hetzelfde aantal st. langs het armsgat tussen de merkdraadjes opnemen en op nld. zetten. SAR. Sg. 6, 1 t. breien. Op naaldenstand overgaan. 000. Sg. 3/3, van hieraf kabelst. breien. Tot TT 56 breien. 20 x 1 st. aan weerskanten van de volg. en elke 12e t. mind. Tot TT 296 breien. Alle st. naar het HB overzetten. Sg. 6, 1 t. breien en de overbl. 118 st. rest-breien. *Mouwboorden:* 71 HB-nld. naar de B-st. schuiven. Met de goede kant van het werk naar u toe, de st. van de mouw op nld. terugzetten, gelijk verdeeld over de t. 1 st. mind. Op boordst. overzetten. 000. Tot TT 23 breien. Sg. 10/8, 1 t. breien. Alle st. naar het HB overzetten en met de tongennaald afkanten.

KNOOPGATENBIES

Met A, over 140 HB-nld. voor 2 x 1 boordst. opzetten (zie Afkortingen). 000. Sg. 2/2, 7 t. breien. 6 knoopsgaten van 2 st. gelijk verdeeld over de t. maken. Tot TT 14 breien. Alle st. naar het HB overzetten. Sg. 6, 1 t. breien. Met de verkeerde kant van het werk naar u toe, hetzelfde aantal st. langs de rechter vooropening tot het merkdraadje opnemen en op nld. zetten. Sg. 10, 1 t. breien en afkanten.

KNOPENBIES

Als KNOOPGATENBIES, zonder de knoopsgaten.

KRAAG

Met A, over 173 HB-nld. voor 2 x 1

boordst. opzetten (zie Afkortingen). 000. Tot TT 13 breien. De draad steeds om de binnenste naald slaan om gaatjes te voorkomen en aan de andere kant van de slede, 2 x 48 binnennld. naar de E-st. schuiven. 12 x 6 binnennld. en 1 x 12 binnennld. op de volg. en elke t. naar de A-st. schuiven. SAR. Alle st. naar het HB overzetten. Sg. 6, 1 t. breien. Met de verkeerde kant van het werk naar u toe, hetzelfde aantal st. langs de hals opnemen en op nld. zetten. Sg. 10, 1 t. breien en afkanten. Kraag aan de biezen zetten.

ZAKKEN (2)

Met A, over 33 HB-nld. voor boordst. opzetten. 000. Van * tot * herh. Tot TT 74 breien. Alle st. naar het HB overzetten. Sg. 10, 1 t. breien en afkanten.

AFWERKING

Zij- en mouwnaden sluiten. Zakken opzetten. Knopen aanzetten.

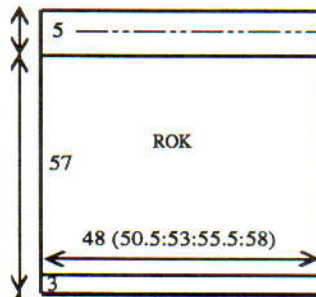

ROK - ACHTER/VOORPAND

Met A, over 143 (149, 153, 163, 169) HB-nld. voor boordst. opzetten. 000. Tot TT 13 breien. Op naaldenstand overgaan. 0 (1, 0, 0, 1) st. mind. 000. Sg. 3/3, van hieraf kabelst. breien. Tot TT 404 breien (de lengte kan indien nodig hier aangepast worden). Alle st. naar het HB overzetten. Sg. 6, 1 t. breien en rest-breien. *Tailleboord:* 87 (90, 93, 99, 102) HB-nld. naar de B-st. schuiven. Met de goede kant van het werk naar u toe, de st. van het achter/voorpand op nld. terugzetten. 0 (1, 0, 0, 1) st. mind. Op boordst. overzetten. 000. Tot TT 25 breien. Sg. 10/8, 1 t. breien. Alle st. naar het HB overzetten en met de tongennaald afkanten.

AFWERKING

Zijnaden sluiten. Tailleboord naar binnen slaan en vastzetten (elastiek meenaaien).

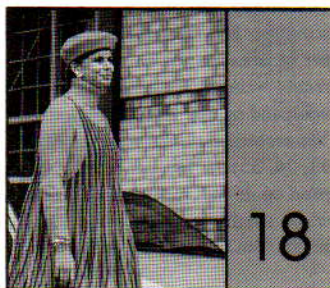

MACHINES: A, C of D met DB.

BENODIGDHEDEN: 100% acryl, 400 m/100 g. *TRUI* - A: 340 (355, 370, 385, 400) g rood. *LEGGING* - A: 285, 300, 315, 330, 345) g rood. Elastiek voor de taille. *TUNIEK* - A: 75 g rood. 30% mohair/30% nylon/40% acryl, 934 m/100 g - B: 150 (160, 170, 180, 190) g rood. 70% acryl/30% nylon, 756/100 g - C: 130 (140, 150, 160, 170) g oranje en D: 145 (155, 165, 175, 185) g paars. 5 knopen. **MATEN:** Voor bovenwijdte 86 (91, 96, 101, 106) cm. **PROEFLAP:** Tr. st. - 40 st. = 17,5 cm en 60 t. = 10,5 cm (Sg. ca. 4). 2 x 1 boordst. (zie Afkortingen) - 40 st. = 13,8 cm en 60 t. = 14,1 cm (enigszins gerek) (Sg. ca. 4/4). **BOORDSTEEK:** 1 x 1, Sg. 1/1. **OPMERKINGEN:** De tuniek wordt overdwars gebreid. Er wordt gelijktijdig aan het streeppatr. en de "wiggen" gewerkt. De TT buiten werking stellen voordat u met de wig begint en erna weer in werking stellen. De meerderingen en minderdingen worden alleen gemaakt als de TT in werking is. Bij het breien van de wig worden de nld. van links naar rechts naar de E-st. geschoven en als het eerste groepje eenmaal op de E-st. staat, worden de volg. groepen aangeduid met de term "binnennld."

STREEPPATR.: 4 t. C, 4 t. B, 4 t. D en 4 t. B. **WIGGEN:** *De TT buiten werking stellen. SAR. Aan de linkerkant, alle nld. links van naaldnr. 13 (links van '0') naar de E-st. schuiven. De draad steeds om de binnenste nld. slaan om gaatjes te voorkomen, 2 t. breien. Aan de linkerkant van de volg. en elke 2e t., 4 x 10 binnennld. naar de E-st. schuiven, en vervolgens 12 x 5 binnennld. (er staan nu nog 5 nld. op de B-st.) De helft van de wig is nu gebreid en u moet nu de kleurenvolgorde omkeren. Aan de linkerkant van de volg. en elke 2e t. 12 x 5 binnennld. naar de D-st. terugschuiven, en vervolgens 4 x 10 binnennld. Instellen op het breien over alle nld. De TT weer in werking stellen. 8 t. over alle nld. breien*. Van * tot * steeds herh. Zie patr. 19 voor schematekening.

ACHTER/VOORPAND

Met RG, over 115 HB-nld. opzetten (23 nld. links en 92 nld. rechts van '0') en een paar t. breien. SAL. Met C, Sg. 4, 1 t. breien. **000. Van hieraf de gestreepte wiggen breien. Tot TT 15 breien. SAL.

Armsgat

6 x 1 st. aan het beg. van de volg. en elke 4e t. meer., en vervolgens 5 x 1 st. op elke 2e t. 6 x 2 st., 2 x 3 st. en 1 x 40 st. aan het beg. van de volg. en elke 2e t. opzetten. Tot TT 81 breien.

Hals

1 x 4 st. en 4 x 2 st. aan het beg. van de volg. en elke 2e t. afkanten, en

vervolgens 8 x 1 st. op elke 2e t. mind. en 3 x 1 st. op elke 4e t. Tot TT 179 (187, 195, 203, 211) breien. 3 x 1 st. aan het beg. van de volg. en elke 4e t. meer., en vervolgens 8 x 1 st. op elke 2e t. 4 x 2 st. en 1 x 4 st. aan het beg. van de volg. en elke 2e t. opzetten. Tot TT 225 (241, 257, 273, 289) breien.

Armsgat

1 x 40 st., 2 x 3 st., 6 x 2 st. en 5 x 1 st. aan het beg. van de volg. en elke 2e t. afkanten, en vervolgens 6 x 1 st. op elke 4e t. mind. Tot TT 288 (304, 320, 336, 352) breien**. Van ** tot ** herh. en rest-breien.

HALSBOORD

Met A, over 103 (109, 113, 119, 123) HB-nld. voor boordst. opzetten. 000. Tot TT 16 breien. Alle st. naar het HB overzetten. Sg. 6, 1 t. breien. Met de verkeerde kant van het werk naar u toe, hetzelfde aantal st. langs de hals opnemen en op nld. zetten. Sg. 10, 1 t. breien en afkanten.

ARMSGATBIEZEN (4)

Met A, over 121 (123, 125, 127, 129) HB-nld. voor boordst. opzetten. 000. Tot TT 16 breien. Alle st. naar het HB overzetten. Sg. 6, 1 t. breien. Met de verkeerde kant van het werk naar u toe, hetzelfde aantal st. langs het armsgat opnemen en op nld. zetten. Sg. 10, 1 t. breien en afkanten.

SIERZAKKEN (2)

Met A, over 39 HB-nld. voor boordst. opzetten. 000. Tot TT 16 breien. Alle st. naar het HB overzetten. Sg. 6, 3 t. breien en rest-breien.

AFWERKING

Schoudermaden sluiten. Zijnaden sluiten. Sierzakken opzetten. Knopen aanzetten. Met A, langs de zoom haken.

TRUI - VOORPAND

Met A, over 128 (134, 143, 149, 155) HB-nld. voor 2 x 1 boordst. opzetten. 000. Sg. 2/2, tot TT 36 breien. 000. Sg. 4/4, tot TT 10 breien. 6 x 1 st. aan weerskanten van de volg. en elke 10e t. meer. Tot TT 128 breien.

Armsgat

2 x 3 st. en 4 x 2 st. aan het beg. van de volg. en elke t. afkanten, en vervolgens 8 x 1 st. aan weerskanten van elke 2e t. mind. [110 (116, 125, 131, 137) st.] Tot TT 200 (202, 204, 206, 208) breien.

Schouders

12 (10, 10, 10, 10) x 6 (6, 7, 7, 8) st. en 2 x 0 (9, 4, 11, 9) st. aan het beg. van de volg. en elke t. afkanten. Alle st. naar het HB overzetten. Sg. 6, t. breien en de overbl. 38 (38, 39, 39, 39) st. rest-breien.

Hals

De middelste 12 st. rest-breien. De st. links rest-breien. SAR. 1 t. breien. 1 x 4 st., 1 x 3 st. en 2 x 2 st. aan het beg. van de volg. en elke 2e t. afkanten, en vervolgens 3 x 1 st. mind. en TEGELIJKERTIJD, als de TT op 202 (204, 206, 208, 210) staat, de schouders als bij het achterpand vormen. De st. links op nld. terugzetten en deze zijde in spiegelbeeld afbreien.

MOUWEN

Met A, over 73 (73, 77, 77, 81) HB-nld. voor boordst. opzetten. 000. Tot TT 30 breien. Alle st. naar het HB overzetten. 000. Sg. 6, tot TT 4 breien. 6 x 1 st. aan weerskanten van de volg. en elke 4e t. meerd., en vervolgens 10 (12, 11, 13, 12) x 1 st. op elke 10e t. Tot TT 164 breien.

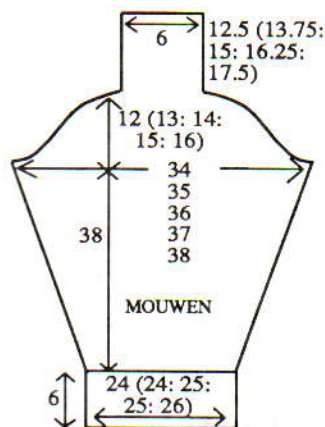

Mouwkap

2 x 4 st., 2 x 3 st. en 4 x 2 st. aan het beg. van de volg. en elke t. afkanten, en vervolgens 12 (14, 17, 19, 22) x 1 st. aan weerskanten van de elke 2e t. mind. 20 (20, 18, 18, 16) x 2 st. aan het beg. van de volg. en elke t. afkanten. Tot TT 216 (220, 224, 228, 232) breien. *Epaulet*: Met de overbl. 19 st. tot TT 270 (280, 288, 298, 308) breien en rest-breien.

COL

Epaulet aan de schouder zetten (één achternaad open laten). Mouwen inzetten. Met A, over 145 HB-nld. voor boordst. opzetten. 000. Sg. 2/2, tot TT 90 breien. Alle st. naar het HB overzetten. Sg. 6, 1 t. breien. Met de goede kant van het werk naar u toe, hetzelfde aantal st. langs de hals opnemen en op nld. zetten. 4 t. breien en rest-breien. 4e schoudernaad sluiten. Colnaad sluiten en col met een stikst. vastzetten door de laatste t. die met A is gebreid.

AFWERKING

Zij- en mouwnaden sluiten.

LEGGING - RECHTERPIJP

Met A, over 139 (145, 151, 157, 163) HB-nld. voor boordst. opzetten. 000. Tot TT 26 breien. Alle st. naar het HB overzetten. Sg. 6, 1 t. breien (deze t. overslaan bij het breien van

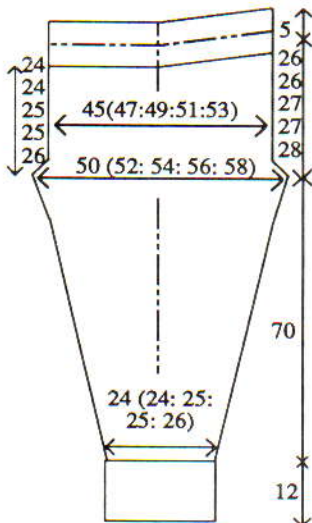

de linkerpijp). 000.

Achterslaaf

SAL. (De draad steeds om de binnenste naald slaan om gaatjes te voorkomen.) Aan de andere kant van de slede, op de volg. en elke 2e t., 1 x 70 (73, 76, 79, 82) nld. en 3 x 17 (18, 18, 19, 20) nld. naar de E-st. schuiven. Instellen op breien over alle nld. en tot TT 102 (102, 106, 106, 110) breien.

Kruis

4 x 1 st. aan weerskanten van de volg. en elke 2e t. meerd. 4 x 2 st. aan het beg. van de volg. en elke t. opzetten. [155 (161, 167, 173, 179) st.] 000. Tot TT 20 (42, 30, 12, 6) breien (de lengte kan indien nodig hier aangepast worden). 40 (43, 45, 48, 49) x 1 st. aan weerskanten van de volg. en elke 7e (6e, 6e, 6e, 6e) t. mind. Tot TT 300 breien. *Enkelboorden*: Op boordst. overzetten. 000. Tot TT 59 breien. Sg. 10/8, 1 t. breien. Alle st. naar het HB overzetten en met de tongennaald afkanten.

LINKERPIJP

Als RECHTERPIJP (de achterslaaf in spiegelbeeld breien).

AFWERKING

Voor- en achterpandnaden sluiten. Binnenpijpnaden sluiten. Tailleboord naar binnenslaan en vastzetten (elastiek meenaaien).

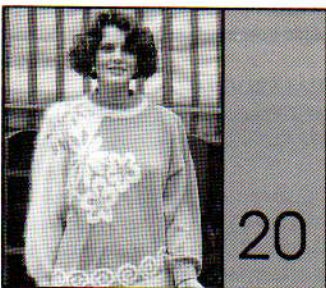

MACHINES: D met DB. **BENODIGDHEDEN**: 100% wol, 380 m/100 g - A: 240 (260, 280, 300, 320) g geel. 100% angora, 460 m/100

g - B: 200 (210, 220, 230, 240) g wit. **MATEN**: Voor bovenwijdte 86 (91, 96, 101, 106) cm. **PROEFLAP**: Tr. st. (met A) - 40 st. = 13 cm en 60 t. = 14,8 cm (Sg. ca. 6). Tr. st. (met B) - 40 st. = 13,3 cm en 60 t. = 16,6 cm (Sg. ca. 6). Noors - 40 st. = 12,4 cm en 60 t. = 16,8 cm. **BOORDSTEEK**: 1 x 1, Sg. 1/1. Platte boordst.: Alle HB-nld. en elke 4e DB-nld. op de B-st. **OPMERKINGEN**: Zie patroonblad 1, 2, 3(A), 5(G), 6(G) + 7(B) voor patr. 1 (noors, voorpand), 13, 14 + 15(A) voor patr. 2 (noors, achterpand). [R] = RECHTERMOUW - Tr. st. met B. [L] = LINKERMOUW - Tr. st. met A. Zie patr. 2 voor schematekening van mouw.

ACHTERPAND

Met A, over 170 (178, 186, 194, 200) HB-nld. voor VB opzetten. Op Platte boordst. overgaan. 000. Sg. 4/1, tot TT 19 breien. Alle st. naar het HB overzetten. Met A, Sg. 6, 1 t. breien. 000. Tot TT 67 breien. Op de 1e toer van patr. 2 instellen en 1 t. breien om de nld. te selekteren. Van hieraf noors breien. Tot TT 148 breien. Aan weerskanten een merkdraadje aanbrengen. Tot TT 242 breien. De middelste 50 st. rest-breien. De overbl. 60 (64, 68, 72, 75) st. aan weerskanten rest-breien (schouders).

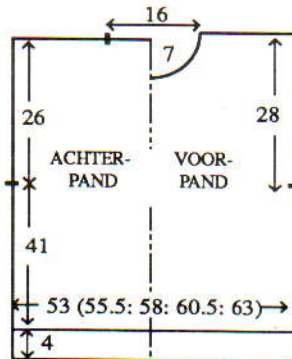

VOORPAND

Als ACHTERPAND, tot TT 244 en patr. 1 vanaf TT 1 breien.

Hals

Een aantekening van de patroonpositie maken. De middelste 19 st. rest-breien. De st. links rest-breien. SAR. 1 t. breien. 1 x 4 st., 1 x 3 st. en 2 x 2 st. aan het beg. van de volg. en elke 2e t. afkanten, en vervolgens 4 x 1 st. mind. Tot TT 250 breien en de overbl. 58 (62, 66, 69, 73) st. rest-breien. De st. links op nld. terugzetten en deze zijde in spiegelbeeld afbreien. Eén schoudernaad sluiten door de st. van het voor- en achterpand op nld. terug te zetten, met de goede kant naar elkaar toe. Met A, Sg. 10, 1 t. breien en afkanten.

Sierbles

Met RG, over 129 HB-nld. opzetten en een paar t. breien. 000. Met B, Sg. 5, 9 t. breien. Sg. 10, 1 t. breien. Sg. 5, 9 t. breien. Zoom vormen, Sg. 6, 1

t. breien en rest-breien. **Halsboord**: Met A, over 129 HB-nld. voor boordst. opzetten. 000. Tot TT 60 breien. Alle st. naar het HB overzetten. Met de goede kant van het werk naar u toe, de st. van de sierbles op nld. zetten. Sg. 6, 1 t. breien. Met de verkeerde kant van het werk naar u toe, hetzelfde aantal st. langs de hals opnemen en op nld. zetten. Sg. 10, 1 t. breien en afkanten. Tweede schoudernaad sluiten. Halsboordnaad sluiten, boord naar binnen slaan en vastzetten.

MOUWEN

[L] 167 HB-nld., [R] 162 HB-nld. naar de B-st. schuiven. Met de verkeerde kant van het werk naar u toe, hetzelfde aantal st. langs het armsgat tussen de merkdraadjes opnemen en op nld. zetten. 000. SAR. Met [L] A, [R] B, Sg. 6, tot [L] TT 24, [R] TT 8 breien. [L] 37, [R] 36 x 1 st. aan weerskanten van de volg. en elke 4e t. mind. Tot [L] TT 170, [R] TT 152 breien en de overbl. [L] 93 st., [R] 90 st. rest-breien. **Mouwboorden**: 75 HB-nld. naar de B-st. schuiven. Met de verkeerde kant van het werk naar u toe, de st. van de mouw op nld. terugzetten, gelijk verdeeld over de t. Met [L] A, [R] B, Sg. 6, 1 t. breien. Op boordst. overzetten. 000. Tot TT 29 breien. Sg. 10/8, 1 t. breien. Alle st. naar het HB overzetten en met de tongennaald afkanten.

AFWERKING

Delen opspelden en persen. Zij- en mouwnaden sluiten.



MACHINES: D met DB. **BENODIGDHEDEN**: 100% wol, 380 m/100 g - A: 400 (420, 440, 460, 480) g marineblauw. 100% angora, 460 m/100 g - B: 85 g wit. **MATEN**: Voor bovenwijdte 86 (91, 96, 101, 106) cm. **PROEFLAP**: Tr. st. - 40 st. = 13 cm en 60 t. = 14,8 cm (Sg. ca. 6). **BOORDSTEEK**: 1 x 1, Sg. 1/1. **OPMERKINGEN**: Zie patroonblad 16 (17, 19(A), 21(B), 19(B) + 20(D)). Het voorpand en de mouwen worden in tr. st. gebreid. Het voorpand wordt in tr. st. met een motief gebreid. Zie patr. 2 voor schematekening

ACHTERPAND

Met RG, over 165 (173, 181, 187, 195) HB-nld. opzetten en een paar t. breien. SAR. 000. Met A, Sg. 6, tot TT 122 breien. Aan weerskanten een merkdraadje aanbrengen. Tot TT 226

breien. De middelste 49 st. rest-breien. De overbl. 58 (62, 66, 69, 73) st. aan weerskanten rest-breien (schouderders). **Tailleboorden:** 145 (155, 161, 171, 177) HB-nld. naar de B-st. schuiven. Met de verkeerde kant van het werk naar u toe, de st. van het achterpand op nld. terugzetten, gelijk verdeeld over de t. Met A, Sg. 6, 1 t. breien. Op boordst. overzetten. 000. Tot TT 35 breien. Sg. 10/8, 1 t. breien. Alle st. naar het HB overzetten en met de tongennaald afkanten.

VOORPAND

Als ACHTERPAND, tot TT 206 maar het motief breien vanaf TT 64.

Hals

Een aantekening van de patroonpositie maken. De middelste 19 st. rest-breien. De st. links rest-breien. SAR. 1 t. breien. 1 x 4 st., 1 x 3 st. en 2 x 2 st. aan het beg. van de volg. en elke 2e t. afkanten, en vervolgens 4 x 1 st. mind. Tot TT 234 breien en de overbl. 58 (62, 66, 69, 73) st. rest-breien. De st. links op nld. terugzetten en deze zijde in spiegelbeeld afbreien.

HALSBOORD

Eén schoudernaad sluiten door de st. van het voor- en achterpand op nld. terug te zetten, met de goede kant naar elkaar toe. Met A, Sg. 10, 1 t. breien en afkanten. 129 HB-nld. naar de B-st. schuiven. Met de goede kant van het werk naar u toe, hetzelfde aantal st. langs de hals opnemen en op nld. zetten. Met A, Sg. 6, 1 t. breien. Op boordst. overzetten. 000. Tot TT 24 breien. Alle st. naar het HB overzetten. Sg. 6, 2 t. breien en rest-breien. Tweede schoudernaad sluiten. Halsboordnaad sluiten, boord naar buiten slaan en met een stikst. vastzetten door de laatste t. die met A gebreid is.

MOUWEN

167 HB-nld. naar de B-st. schuiven. Met de verkeerde kant van het werk naar u toe, hetzelfde aantal st. langs het armsgat tussen de merkdraadjes opnemen en op nld. zetten. 000. SAR. Met A, Sg. 6, tot TT 24 breien. 37 x 1 st. aan weerskanten van de volg. en elke 4e t. mind. Tot TT 170 breien en de overbl. 93 st. rest-breien. **Mouwboorden:** 75 HB-nld. naar de B-st. schuiven. Met de verkeerde kant van het werk naar u toe, de st. van de mouw op nld. terugzetten, gelijk verdeeld over de t. Met A, Sg. 6, 1 t. breien. Op boordst. overzetten. 000. Tot TT 29 breien. Sg. 10/8, 1 t. breien. Alle st. naar het HB overzetten en met de tongennaald afkanten.

AFWERKING

Delen opspelden en persen. Zij- en mouwnaden sluiten.

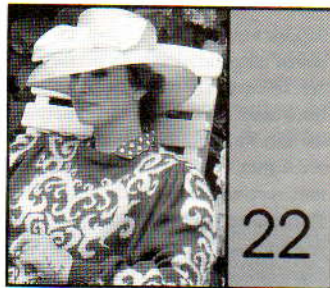

MACHINES: C of D met DB. **BENODIGDHEDEN:** 100% wol, 380 m/100 g - A: 360 (380, 400, 420, 440) g wijnrood. 100% angora, 460 m/100 g - B: 120 g wit. **MATEN:** Voor bovenwijdte 86 (91, 96, 101, 106) cm. **PROEFLAP:** Tr. st. - 40 st. = 13 cm en 60 t. = 14,8 cm (Sg. ca 6). **BOORDSTEEK:** 1 x 1, Sg. 1/1. **OPMERKINGEN:** Zie patroonblad 4(A) voor patr. 1 en 11(A) + 12(B) voor patr. 2. **Patr. 1:** (KH910, KH950, KH950i machines) - Programmeren als patr. A + B en variatiefunctie 2 (omgekeerd) gebruiken voor patr. B. KH930 en KH940 machines - variatiefunctie 2 (spiegelbeeld) gebruiken en 2 motieven programmeren.

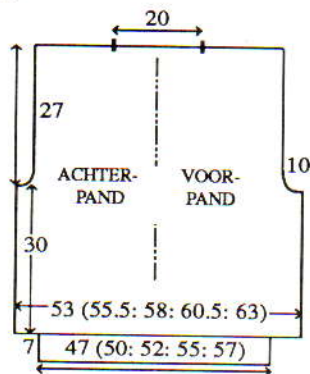

ACHTER/VOORPAND

Met RG, over 165 (173, 181, 187, 195) HB-nld. opzetten en een paar t. breien. SAR. 000. Met A, Sg. 6, tot TT 79 breien. Op de 1e toer van patr. 1 instellen en 1 t. breien om de nld. te selekteren. Van hieraf het enkele motief breien. Tot 122 breien.

Armsgat

2 x 4 st., 4 x 3 st. en 10 x 2 st. aan het beg. van de volg. en elke t. afkanten, en vervolgens 11 x 1 st. aan weerskanten van elke 2e t. mind. Tot TT 230 breien. 36 (40, 44, 47, 51) st. aan weerskanten rest-breien (schouderders). **Halsbeleg:** Met A, Sg. 10, 1 t. over de overbl. 31 st. breien. Sg. 5, 12 t. breien en soepel afkanten.

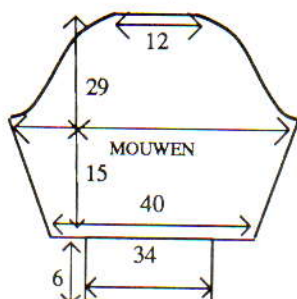

Tailleboorden: 145 (155, 161, 171, 177) HB-nld. naar de B-st. schuiven. Met de verkeerde kant van het werk naar u toe, de st. van het achterpand op nld. terugzetten, gelijk verdeeld over de t. Met A, Sg. 6, 1 t. breien. Op boordst. overzetten. 000. Tot TT 35 breien. Sg. 10/8, 1 t. breien. Alle st. naar het HB overzetten en met de tongennaald afkanten.

MOUWEN

Met RG, over 105 HB-nld. opzetten en een paar t. breien. SAL. Op de 1e toer van patr. 2 instellen en met A, Sg. 6, 1 t. breien om de nld. te selekteren. 000. Van hieraf het motief breien. Tot TT 4 breien. 25 x 1 st. aan weerskanten van de volg. en elke 4e t. meer. Tot TT 126 breien.

Mouwkop 2 x 4 st., 2 x 3 st. en 8 x 2 st. aan het beg. van de volg. en elke t. afkanten, en vervolgens 7 x 1 st. aan weerskanten van elke 2e t., 14 x 1 st. aan weerskanten van elke 4e t., 11 x 1 st. aan weerskanten van elke 2e t., en dan 2 st. aan het beg. van de volg. 12 t. afkanten. De overbl. 37 st. afkanten. **Mouwboorden:** 75 HB-nld. naar de B-st. schuiven. Met de verkeerde kant van het werk naar u toe, de st. van de mouw op nld. terugzetten, gelijk verdeeld over de t. Met A, Sg. 6, 1 t. breien. Op boordst. overzetten. 000. Tot TT 29 breien. Sg. 10/8, 1 t. breien. Alle st. naar het HB overzetten en met de tongennaald afkanten.

AFWERKING

De schouderaden sluiten door de st. van het voor- en achterpand op nld. terug te zetten, met de goede kant naar elkaar toe. Met A, Sg. 10, 1 t. breien en afkanten. Halsbeleg naar binnen slaan en vastzetten. Delen opspelden en persen. Mouwen inzetten (de kop wat rimpelen). Zij- en mouwnaden sluiten.

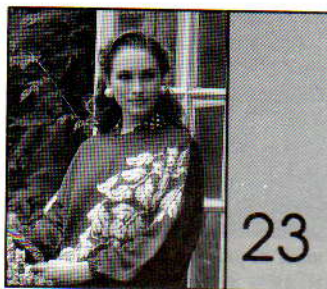

MACHINES: D met DB. **BENODIGDHEDEN:** 100% wol, 380 m/100 g - A: 380 (400, 420, 440, 460) g wijnrood. 100% angora, 460 m/100 g - B: 100 g wit. **MATEN:** Voor bovenwijdte 86 (91, 96, 101, 106) cm. **PROEFLAP:** Tr. st. - 40 st. = 13 cm en 60 t. = 14,8 cm (Sg. ca 6). **BOORDSTEEK:** 1 x 1, Sg. 1/1. **OPMERKINGEN:** Zie patroonblad 23, 24, 21(A) + 22(A) voor patr. 1 en 20(A) voor patr. 2. **ACHTERPAND** - tr. st. **LINKERMOUW** - 45 t. patr. 2

(ondersteboven), beg. op TT 2. **RECHTERMOUW** - Patr. 2 (ondersteboven) bij TT 2 beginnen en tot mouwboord breien. Zie patr. 2 voor schemateking.

ACHTERPAND

Met RG, over 165 (173, 181, 187, 195) HB-nld. opzetten en een paar t. breien. SAR. 000. Met A, Sg. 6, tot TT 122 breien. Aan weerskanten een merkdraadje aanbrengen. Tot TT 226 breien. De middelste 49 st. rest-breien. De overbl. 58 (62, 66, 69, 73) st. aan weerskanten rest-breien (schouderders). **Tailleboorden:** 145 (155, 161, 171, 177) HB-nld. naar de B-st. schuiven. Met de verkeerde kant van het werk naar u toe, de st. van het achterpand op nld. terugzetten, gelijk verdeeld over de t. Met A, Sg. 6, 1 t. breien. Op boordst. overzetten. 000. Tot TT 35 breien. Sg. 10/8, 1 t. breien. Alle st. naar het HB overzetten en met de tongennaald afkanten.

VOORPAND

Als ACHTERPAND, tot TT 206 maar patr. 1 als enkel motief breien vanaf TT 34.

Hals

Een aantekening van de patroonpositie maken. De middelste 19 st. rest-breien. De st. links rest-breien. SAR. 1 t. breien. 1 x 4 st., 1 x 3 st. en 2 x 2 st. aan het beg. van de volg. en elke 2e t. afkanten, en vervolgens 4 x 1 st. mind. Tot TT 234 breien en de overbl. 58 (62, 66, 69, 73) st. rest-breien. De st. links op nld. terugzetten en deze zijde in spiegelbeeld afbreien.

HALSBOORD

Eén schoudernaad sluiten door de st. van het voor- en achterpand op nld. terug te zetten, met de goede kant naar elkaar toe. Met A, Sg. 10, 1 t. breien en afkanten. Met A, over 129 HB-nld. voor boordst. opzetten. 000. Tot TT 14 breien. Alle st. naar het HB overzetten. Sg. 6, 1 t. breien. Met de goede kant van het werk naar u toe, hetzelfde aantal st. langs de hals opnemen en op nld. zetten. 4 t. breien en rest-breien. Tweede schoudernaad sluiten. Halsboordnaad sluiten, boord naar buiten slaan en met een stikst. vastzetten door de laatste t. die met A gebreid is.

MOUWEN

167 HB-nld. naar de B-st. schuiven. Met de verkeerde kant van het werk naar u toe, hetzelfde aantal st. langs het armsgat tussen de merkdraadjes opnemen en op nld. zetten. 000. SAR. Met A, Sg. 6, tot TT 24 breien. 37 x 1 st. aan weerskanten van de volg. en elke 4e t. mind. Tot TT 170 breien en de overbl. 93 st. rest-breien. **Mouwboorden:** 75 HB-nld. naar de B-st. schuiven. Met de verkeerde kant van het werk naar u toe, de st.

van de mouw op nld. terugzetten, gelijk verdeeld over de t. Met A, Sg. 6, 1 t. breien. Op boordst. overzetten. 000. Tot TT 29 breien. Sg. 10/8, 1 t. breien. Alle st. naar het HB overzetten en met de tongennaald afkanten.

AFWERKING

Delen opspelden en persen. Zij- en mouwnaden sluiten.



MACHINES: C of D met DB. **BENODIGDHEDEN:** 100% wol, 380 m/100 g – A: 400 (420, 440, 460, 480) g wijnrood. 100% angora, 460 m/100 g – B: 100 g wit. **MATEN:** Voor bovenwijdte 86 (91, 96, 101, 106) cm. **PROEFLAP:** Tr. st. – 40 st. = 13 cm en 60 t. = 14,8 cm (Sg. ca. 6). **BOORDSTEEK:** 1 x 1, Sg. 1/1. **OPMERKINGEN:** Zie patroonblad 18(B) + 20(K). Het **ACHTERPAND** en de **MOUWEN** worden in tr. st. gebreid. **VOORPAND** – Tr. st. met motief. **KH910, KH950, KH950i machines** – Programmeren als patr. A + B en variatiefunctie 2 (omgekeerd) gebruiken voor patr. B. **KH930** en **KH940 machines** – variatiefunctie 2 (spiegelbeeld) gebruiken en 2 motieven programmeren. Zie patr. 22 voor schematekening.

ACHTERPAND

Met RG, over 165 (173, 181, 187, 195) HB-nld. opzetten en een paar t. breien. SAR. 000. Met A, Sg. 6, tot TT 122 breien.

Armsgat

2 x 4 st., 4 x 3 st. en 10 x 2 st. aan het beg. van de volg. en elke t. afkanten, en vervolgens 11 x 1 st. aan weerskanten van elke 2e t. mind. Tot TT 230 breien. 36 (40, 44, 47, 51) st. aan weerskanten rest-breien (schouders). **Halsbeleg:** Met A, Sg. 10, 1 t. over de overbl. 31 st. breien. Sg. 5, 12 t. breien en soepel afkanten. **Tailleboorden:** 145 (155, 161, 171, 177) HB-nld. naar de B-st. schuiven. Met de verkeerde kant van het werk naar u toe, de st. van het achterpand op nld. terugzetten, gelijk verdeeld over de t. Met A, Sg. 6, 1 t. breien. Op boordst. overzetten. 000. Tot TT 35 breien. Sg. 10/8, 1 t. breien. Alle st. naar het HB overzetten en met de tongennaald afkanten.

VOORPAND

Als **ACHTERPAND**, maar bij TT 52 met het motief beginnen.

MOUWEN

Met RG, over 105 HB-nld. opzetten en een paar t. breien. SAR. 000. Met A, Sg. 6, tot TT 4 breien. 25 x 1 st. aan weerskanten van de volg. en elke 4e t. meer. Tot TT 126 breien.

Mouwkop

2 x 4 st., 2 x 3 st. en 8 x 2 st. aan het beg. van de volg. en elke t. afkanten, en vervolgens 7 x 1 st. aan weerskanten van elke 2e t., 14 x 1 st. aan weerskanten van elke 4e t., 11 x 1 st. aan weerskanten van elke 2e t., en dan 2 st. aan het beg. van de volg. 12 t. afkanten. De overbl. 37 st. afkanten. **Mouwboorden:** 75 HB-nld. naar de B-st. schuiven. Met de verkeerde kant van het werk naar u toe, de st. van de mouw op nld. terugzetten, gelijk verdeeld over de t. Met A, Sg. 6, 1 t. breien. Op boordst. overzetten. 000. Tot TT 29 breien. Sg. 10/8, 1 t. breien. Alle st. naar het HB overzetten en met de tongennaald afkanten.

AFWERKING

De schouderaden sluiten door de st. van het voor- en achterpand op nld. terug te zetten, met de goede kant naar elkaar toe. Met A, Sg. 10, 1 t. breien en afkanten. Halsbeleg naar binnen slaan en vastzetten. Delen opspelden en persen. Mouwen inzetten (de kop wat rimpelen). Zij- en mouwnaden sluiten.



MACHINES: A, C of D met DB, breigeleider en intarsia-slede of intarsia-faciliteit. **BENODIGDHEDEN:** 100% katoen, 350 m/100 g – A: 360 (380, 400, 420, 440) g groen. Gemeleerde lux – B: 60 g. Angora – C en D: 50 g respectievelijk zwart en mint. **MATEN:** Voor bovenwijdte 86 (91, 96, 101, 106) cm. **PROEFLAP:** Tr. st./intarsia – Als u van de intarsia-slede gebruik gaat maken, maak de proeflap dan met de intarsia-slede – de steekgrootte voor de breislede kan afwijken van die van de intarsia-slede. **BOORDSTEEK:** 1 x 1, Sg. 2/2. Zie patr. 22 voor schematekening.

WERKWIJZE

Een proeflap maken en de breigeleider instellen. Het voor/achterpand en de mouwen op het transparant overnemen. Maak een stip in het midden, ca. 10 cm boven het beg. van tailleboord en een andere ca. 10 cm boven het begin van het armsgat. Trek 2 lijnen van de zijnaden naar de

stippen voor de 'V'. 2 lijnen ca. 6 cm boven en parallel aan de eerste 2 lijnen trekken. De ruiten zoals getoond intekenen. Het voor- en achterpand tot aan de schouders breien, beginnend met rest-breien en eindigend met rest-breien voor de schouders. De mouwen breien, beginnend met rest-breien en eindigend met afkanten. **Halsbeleg:** Het aantal benodigde t. breien en soepel afkanten. **Taille- en mouwboorden:** Met de steekmaatschaal het aantal benodigde st. berekenen en de st. op het RG mind.

AFWERKING

De schouderaden sluiten door de st. van het voor- en achterpand op nld. terug te zetten, met de goede kant naar elkaar toe. Met A, Sg. 10, 1 t. breien en afkanten. Halsbeleg naar binnen slaan en vastzetten. Delen opspelden en persen. Mouwen inzetten (de kop wat rimpelen). Zij- en mouwnaden sluiten.



MACHINES: A, C of D met DB. **BENODIGDHEDEN:** 100% merino-wol, 356 m/100 g – A: 330 (350, 370, 390, 410) g rood. Voering. 4 knopen. Gesp. **MATEN:** Voor bovenwijdte 86 (91, 96, 101, 106) cm. **PROEFLAP:** Kant – 40 st. = 15,5 cm en 60 t. = 13,4 cm (Sg. ca. 9). **BOORDSTEEK:** Platte boordst., Sg. 8/3. **OPMERKINGEN:** Zie patroonblad 9(B). Platte boordst. – voor 2 x 1 boordst. opzetten (zie Afkortingen), alle HB-nld. naar de B-st. schuiven. Voordat u met de voorpanden begint, 2 proeflapjes maken met RG van 26 st. x ca. 20 t. Splitjes – Alleen de HB-nld. worden als st. geteld (indien nodig de DB-nld. aanpassen).

ACHTERPAND

Met A, over 125 (131, 137, 143, 149) HB-nld. voor boordst. opzetten. 000. Tot TT 44 breien.

Splitjes

Alle nld. behalve de 37 (40, 43, 46, 49) nld. rechts naar de E-st. schuiven. 12 t. over deze nld. breien en ze dan naar de E-st. schuiven. De middelste 51 nld. naar de D-st. schuiven. 12 t. over deze nld. breien en ze dan naar de E-st. schuiven. De overbl. 37 (40, 43, 46, 49) nld. naar de D-st. schuiven en 12 t. over deze nld. breien. Sleden naar de rechterkant overhalen. [TT 44] Instellen op het breien over alle nld. Tot TT 100 (102, 104, 106, 110) breien. Alle st. naar het HB overzetten. Sg.

9, 1 t. breien en rest-breien. Werk om draaien en op nld. terugzetten. Sg. 9, 2 t. breien. Van hieraf kant breien. Tot TT 110 (112, 114, 116, 120) breien.

Armsgat

2 x 4 st., 4 x 3 st. en 4 x 2 st. aan het beg. van de volg. en elke t. afkanten, en vervolgens 4 (5, 6, 7, 8) x 1 st. aan weerskanten van elke 2e t. mind. Tot TT 196 (202, 204, 212, 216) breien. 5 x 1 st. aan weerskanten van de volg. en elke 4e t. meer. Tot TT 216 (222, 224, 232, 236) breien.

Hals en schouder

De middelste 17 (17, 19, 19, 21) st. rest-breien. De st. links rest-breien. SAR. 6 x 4 st. aan de rechterkant van de volg. en elke 2e t. afkanten en **TEGELIJKERTIJD** aan de linkerkant 6 x 2 st. afkanten. Tot TT 230 (236, 238, 246, 250) breien en de overbl. 5 (7, 8, 10, 11) st. afkanten. De st. links op nld. terugzetten en deze zijde in spiegelbeeld afbreien.

RECHTER VOORPAND

Met A, over 45 (48, 51, 54, 57) HB-nld. MHO. 000. SAR. Sg. 9, van hieraf kant breien. 2 t. breien. 14 x 1 st. aan de linkerkant van de volg. en elke 2e t. meer. Tot TT 48 breien.

Zakopening

Een aantekening van de patroonpositie maken. De middelste 26 st. rest-breien. De st. van een van de proeflapjes (zie Opmerkingen) op lege nld. zetten. Met een aparte draad A, en met de kettingsteek-methode over deze 26 HB-nld. opzetten. Gewichten aan het proeflapje hangen. TT 48. Van hieraf kant breien. Tot TT 114 (116, 118, 120, 124) breien.

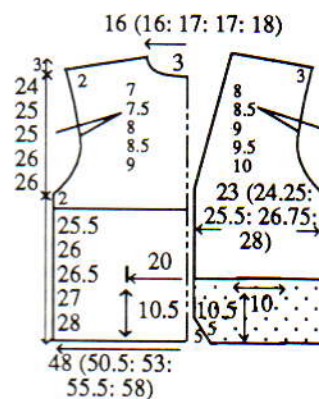

Armsgat en hals

4 x 1 st. aan de linkerkant van de volg. en elke 4e t. mind. en 13 (13, 14, 14, 15) x 1 st. op elke 6e t., en **TEGELIJKERTIJD** 1 x 4 st., 2 x 3 st. en 3 x 2 st. aan de rechterkant van de volg. en elke 2e t. afkanten, en vervolgens 4 (5, 6, 7, 8) x 1 st. mind. Tot TT 188 (194, 196, 204, 208) breien. 7 x 1 st. aan de rechterkant van de volg. en elke 4e t. meer. Tot TT 216 (222, 224, 232, 236) breien.

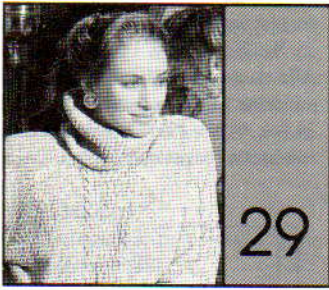

MACHINES: A, C of D met DB. **BENODIGDHEDEN:** 100% acryl (chenille), 346 m/100 g - A: 525 (545, 565, 585, 605) g lila. **MATEN:** Voor bovenwijdte 86 (91, 96, 101, 106) cm. **PROEFLAP:** Tr. st. - 40 st. = 18,2 cm en 60 t. = 15 cm (Sg. ca. 10). **BOORDSTEEK:** 1 x 1, Sg. 3/3. **OPMERKINGEN:** De nld. die op de A-st. staan worden als st. geteld. Naaldenstand 1 voor ladder/kabel:

ACHTERPAND

Met A, over 127 (133, 139, 145, 151) HB-nld. voor boordst. opzetten. 000. Tot TT 20 breien. Alle st. naar het HB overzetten. 000. Sg. 10, van hieraf tr. st. breien. Tot TT 80 breien. Aan weerskanten een merkdraadje aanbrengen. Tot TT 140 breien. Aan weerskanten een merkdraadje aanbrengen (voor de zakopening). Tot TT 200 breien. Aan weerskanten een merkdraadje aanbrengen. Tot TT 312 breien. De middelste 37 st. afkanten. De overbl. 45 (48, 51, 54, 57) st. aan weerskanten rest-breien (schouders).

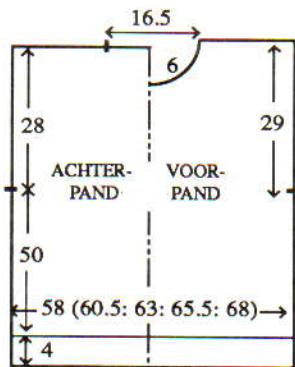

VOORPAND

Met A, over 131 (137, 143, 149, 155) HB-nld. voor boordst. opzetten. 000. Tot TT 20 breien. Alle st. naar het HB overzetten. 1 st. meer. 000. Sg. 10, van hieraf ladder/kabel breien. Tot TT 200 breien. Aan weerskanten een merkdraadje aanbrengen. Tot TT 286 breien.

Hals

Een aantekening van de patroonpositie maken. De middelste 12 st. rest-

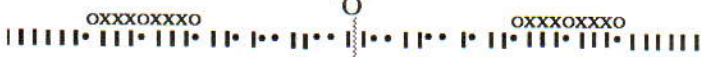

Naaldenstand 2 voor ladder/kabel:



Ladder/kabel - *Op naaldenstand 1 zetten. **9 t. breien. De met 'o' aangegeven nld. naar de B-st. schuiven. 1 t. breien. Kabels maken over de met 'x' aangegeven nld**. Op naaldenstand 2 zetten. Van ** tot ** herh.* Van * tot * steeds herh.

breien. De st. links rest-breien. SAR. 1 t. breien. 1 x 4 st. en 4 x 2 st. aan het beg. van de volg. en elke 2e t. afkanten, en vervolgens 3 x 1 st. mind. Tot TT 316 breien en de overbl. 45 (48, 51, 54, 57) st. rest-breien. De st. links op nld. terugzetten en deze zijde in spiegelbeeld afbreien.

ZAKKEN (2)

Met A, over 33 HB-nld. MHO. 000. Sg. 10, tot TT 60 breien en soepel afkanten. Zakken tussen de merkdraadjes aan het achterpand zetten.

KRAAG

De schouderaden sluiten door de st. van het voor- en achterpand op nld. terug te zetten, met de goede kant naar elkaar toe. Met A, Sg. 10, 1 t. breien en afkanten. Met A, over 129 HB-nld. voor boordst. opzetten. 000. Tot TT 160 breien. Alle st. naar het HB overzetten. Sg. 10, 1 t. breien. Met de goede kant van het werk naar u toe, hetzelfde aantal st. langs de hals opnemen en op nld. zetten. 3 t. breien en rest-breien. Tweede schoudernaad sluiten. Kraagnaad sluiten en kraag met een stuksteekje vastzetten door de laatste t. die met A is gebreid.

MOUWEN

128 HB-nld. naar de B-st. schuiven. Met de verkeerde kant van het werk naar u toe, hetzelfde aantal st. langs het armsgat tussen de merkdraadjes opnemen en op nld. zetten. 000. Sg. 10, van hieraf ladder/kabel breien. Tot TT 15 breien. 29 x 1 st. aan weerskanten van de volg. en elke 5e t. mind. Tot TT 160 breien en de overbl. 70 st. rest-breien. *Mouwboorden:* 53 HB-nld. naar de B-st. schuiven. Met de verkeerde kant van het werk naar u toe, de st. van de mouw op nld. terugzetten, gelijk verdeeld over de t. Sg. 10, 1 t. breien. Op boordst. overzetten. 000. Sg. 2/2, tot TT 23 breien. Sg. 10/8, 1 t. breien. Alle st. naar het HB overzetten en met de tongennaald afkanten.

AFWERKING

Zijnaden tot aan de zakopeningen sluiten. Mouwnaden sluiten. Zakken aan het voorpand zetten.

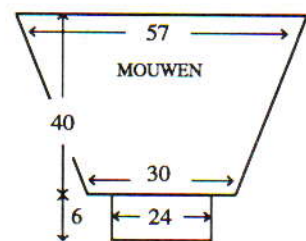

MACHINES: A, C of D met DB. **BENODIGDHEDEN:** 80% visose/20% gemetaliseerd polyester, 500 m/100 g - A: 320 (335, 350, 365, 380) g goud. Kant en voering. **MATEN:** Voor bovenwijdte 86 (91, 96, 101, 106) cm. **PROEFLAP:** Kant - 40 st. = 13,6 cm en 60 t. = 14,3 cm (Sg. ca. 9). **BOORDSTEEK:** 1 x 1, Sg. 4/4. **OPMERKINGEN:** Zie patroonblad 10(E). Zie patr. 31 voor schemateking van mouw.

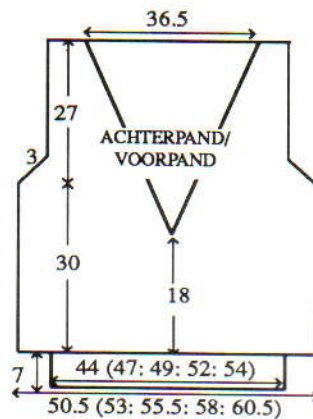

ACHTER/VOORPAND

Met RG, over 150 (156, 164, 172, 180) HB-nld. opzetten en een paar t. breien. SAR. 000. Met A, Sg. 9, van hieraf kant breien. Tot TT 76 breien.

V-hals

Een aantekening van de patroonpositie maken. 75 (78, 82, 86, 85) st. aan de linkerkant rest-breien. SAR. 3 t. breien. 54 x 1 st. aan de linkerkant van de volg. en elke 3e t. mind. en TEGELIJKERTIJD, als de TT op 126 staat ...

Armsgat

2 st. aan het beg. van de volg. t. afkanten. 1 t. breien. 8 x 1 st. aan de rechterkant van de volg. en elke 2e t. mind. Tot TT 240 breien en de overbl. 11 (14, 18, 22, 26) st. rest-breien. De st. links op nld. terugzetten en deze zijde in spiegelbeeld afbreien. *Tailleboorden:* 129 (139, 145, 153, 159) HB-nld. naar de B-st. schuiven. Met de verkeerde kant van het werk naar u toe, de st. van het achter/voorpand op nld. terugzetten, gelijk verdeeld over de t. Met A, Sg. 9, 1 t. breien. Op boordst. overzetten. 000. Tot TT 30 breien. Sg. 10/8, 1 t. breien. Alle st. naar het HB overzetten en met de tongennaald afkanten.

MOUWEN

Met RG, over 127 HB-nld. opzetten en een paar t. breien. SAR. 000. Met A, Sg. 9, van hieraf kant breien. Tot TT 4 breien. 11 x 1 st. aan weerskan-

ten van de volg. en elke 8e t. meer. Tot TT 88 breien.

Mouwkop

42 x 3 st. aan het beg. van de volg. en elke t. afkanten. De overbl. 23 st. afkanten. *Mouwboorden:* 79 HB-nld. naar de B-st. schuiven. Met de verkeerde kant van het werk naar u toe, de st. van de mouw op nld. terugzetten, gelijk verdeeld over de t. Met A, Sg. 9, 1 t. breien. Op boordst. overzetten. 000. Tot TT 20 breien. Sg. 10/8, 1 t. breien. Alle st. naar het HB overzetten en met de tongennaald afkanten.

AFWERKING

De schouderaden sluiten door de st. van het voor- en achterpand op nld. terug te zetten, met de goede kant naar elkaar toe. Met A, Sg. 10, 1 t. breien en afkanten. *Inzeistukje:* Een knippatroon van de schematekening maken. Het kant en de voering uitknippen. Voering bij de hals afwerken. In het voor- en achterpand zetten. Mouw inzetten (de kop wat rimpelen zodat hij past). Zij- en mouwnaden sluiten.

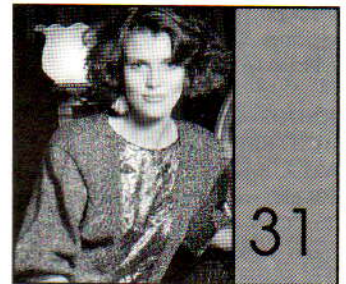

MACHINES: A, C of D met DB. **BENODIGDHEDEN:** 80% visose/20% gemetaliseerd polyester, 500 m/100 g - A: 470 (490, 510, 530, 550) g koperkleur. Kant en voering. **MATEN:** Voor bovenwijdte 86 (91, 96, 101, 106) cm. **PROEFLAP:** Tr. st. - 40 st. = 12,6 cm en 60 t. = 14 cm (Sg. ca. 9). **BOORDSTEEK:** 1 x 1, Sg. 3/3. **OPMERKINGEN:** Kabelsteekpatr. - 2 kabels over de middelste nld. van de mouwen en 1 kabel op beide voorpanden, 3 st. van de vooropening. Naaldenstand:

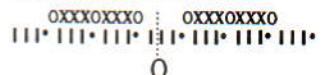

7 t. breien. De met 'o' aangegeven nld. naar de B-st. schuiven. 1 t. breien. De lusjes van de met 'o' aangegeven nld. laten vallen en de nld. naar de A-st. terugschuiven. Een kabel over de met 'x' aangegeven nld. breien. Van * tot * steeds herh.

ACHTERPAND

Met RG, over 161 (169, 177, 185, 193) HB-nld. opzetten en een paar t. breien. SAR. 000. Met A, Sg. 9, tot TT 130 breien.

Armsgat

2 st. aan het beg. van de volg. 2 t. afkanten. 8 x 1 st. aan weerskanten van de volg. en elke 2e t. mind. Tot TT 220 breien.

Split

1 st. in het midden mind. De st. links rest-breien. SAR. Tot TT 246 breien.

45 (49, 53, 57, 61) st. aan de rechterkant rest-breien. De overl. 25 st. afkanten. De st. links op nld. terugzetten en deze zijde in spiegelbeeld afbreien. **Tailleboord:** 139 (149, 155, 165, 171) HB-nld. naar de B-st. schuiven. Met de verkeerde kant van het werk naar u toe, de st. van het achterpand op nld. terugzetten, gelijk verdeeld over de t. ****Met A, Sg. 9, 1 t. breien. Op bordst. overzetten. 000. Tot TT 30 breien. Sg. 10/8, 1 t. breien. Alle st. naar het HB overzetten en met de tongennaald afkanten**.**

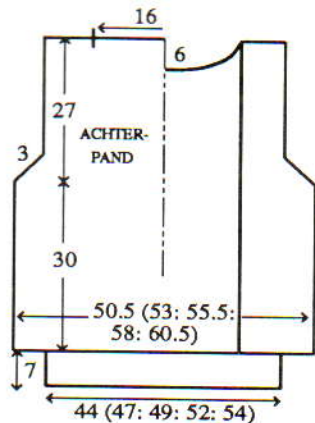

RECHTER VOORPAND

Met RG, over 55 (59, 63, 67, 71) HB-nld. opzetten en een paar t. breien. SAR. 000. Op naaldenstand overzetten. Met A, Sg. 9, van hieraf kabels breien. Tot TT 130 breien.

Armsgat

2 st. aan het beg. van de volg. t. afkanten. 1 t. breien. 8 x 1 st. aan de rechterkant van de volg. en elke 2e t. mind. Tot TT 246 breien en de overl. 45 (49, 53, 57, 61) st. rest-breien.

LINKER VOORPAND

Als RECHTER VOORPAND, in spiegelbeeld.

MOUWEN

Met RG, over 137 HB-nld. opzetten en een paar t. breien. SAR. 000. Op naaldenstand overgaan. Met A, Sg. 9, van hieraf het kabelsteekpatr. breien. Tot TT 4 breien. 11 x 1 st. aan weerskanten van de volg. en elke 8e t. meer. Tot TT 90 breien.

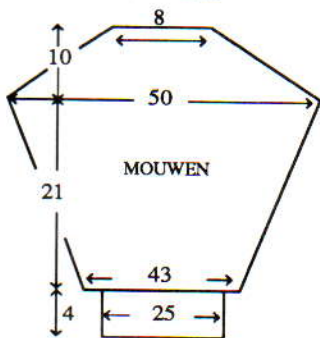

Mouwkop

44 x 3 st. aan het beg. van de volg. en elke t. afkanten. De overl. 27 st. afkanten. **Mouwboorden:** 79 HB-nld. naar de B-st. schuiven. Met de verkeerde kant van het werk naar u toe, de st. van de mouw op nld. terugzetten, gelijk verdeeld over de t.

Met A, Sg. 9, 1 t. breien. Op bordst. overzetten. 000. Tot TT 20 breien. Sg. 10/8, 1 t. breien. Alle st. naar het HB overzetten en met de tongennaald afkanten.

AFWERKING

De schouderaden sluiten door de st. van het voor- en achterpand op nld. terug te zetten, met de goede kant naar elkaar toe. Met A, Sg. 10, 1 t. breien en afkanten. Langs achtersplit haken. **Inzetstukje:** Een knippatroon van de schematekening maken (1 cm extra voor de naad). Kant en voering uitknippen. Met de verkeerde kant van kant en voering naar u toe, langs de hals zetten, naar buiten slaan en oppersen. Inzetstukje aan voorpanden zetten. **Voortailleboord:** 139 (149, 155, 165, 171) HB-nld. naar de B-st. schuiven. Met de verkeerde kant van het werk naar u toe, 51 st. langs de tailleraand van het kant opnemen en op de middelste 51 nld. zetten. De st. van de tailleraand van de voorpanden op de overl. nld. aan weerskanten zetten, gelijk verdeeld over de t. Van ** tot ** herb. Mouwen inzetten (de kop wat rimpelen zodat hij past). Zij- en mouwnaden sluiten.

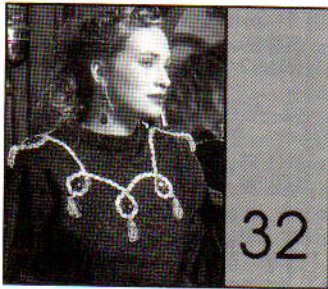

32

MACHINES: A, C of D met DB. **BENODIGDHEDEN:** 100% acryl, 480 m/100 g - [H] A: 390 (405, 420, 435, 450, 465) g zwart. [D] A: 345 (360, 375, 390, 405, 420) g zwart. **MATEN:** Voor bovenwijdte 86 (91, 96, 101, 106, 111) cm. **PROEFLAP:** Tr. st. - 40 st. = 13 cm en 60 t. = 14,7 cm (Sg. ca. 6). **BOORDSTEEK:** 1 x 1, Sg. 1/1.

ACHTERPAND

Met RG, over 155 (163, 171, 179, 187, 195) HB-nld. en een paar t. breien. SAR. 000. Met A, Sg. 6, van hieraf st. st. breien. Tot [H] TT 144 [D] TT 124 breien. Aan weerskanten een merkdraadje aanbrengen. Tot [H] TT 258 [D] TT 230 breien. De middelste [H] 55 st., [D] 49 st. rest-breien. [H] 50 (54, 58, 62, 66, 70) st., [D] 53 (57, 61, 65, 69, 73) st. aan weerskanten rest-breien (schouder). **Tailleboorden:** 139 (145, 155, 161, 169, 175) HB-nld. naar de B-st. schuiven. Met de verkeerde kant van het werk naar u toe, de st. van het achterpand op nld. terugzetten, gelijk verdeeld over de t. Met A, Sg. 6, 1 t. breien. Op bordst. overzetten. 000. Tot TT 39 breien. Sg. 10/8, 1 t. breien. Alle st. naar het HB overzetten en met de tongennaald afkanten.

VOORPAND

Als ACHTERPAND, tot [H] TT 234 [D] TT 210.

Hals

De middelste [H] 19 st. [D] 15 st.

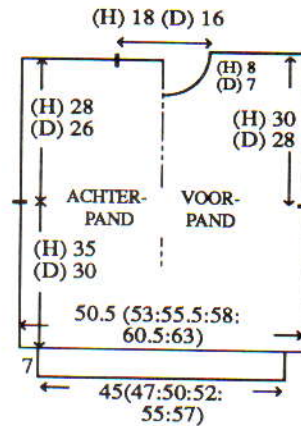

rest-breien. De st. links rest-breien. SAR. 1 t. breien. 1 x 4 st., 1 x 3 st. en 2 x 2 st. aan het beg. van de volg. en elke 2e t. afkanten, en vervolgens [H] 7 x 1 st. [D] 6 x 1 st. mind. Tot [D] TT 266 [D] TT 238 breien en de overl. [H] 50 (54, 58, 62, 66, 70) st., [D] 53 (57, 61, 65, 69, 73) st. rest-breien. De st. links op nld. terugzetten en deze zijde in spiegelbeeld afbreien.

HALSBOORD

Eén schoudernaad sluiten door de st. van het voor- en achterpand op nld. terug te zetten, met de goede kant naar elkaar toe. Met A, Sg. 10, 1 t. breien en afkanten. [H] 139 HB-nld. [D] 123 HB-nld. naar de B-st. schuiven. Met de goede kant van het werk naar u toe, hetzelfde aantal st. langs de hals opnemen en op nld. zetten. Met A, Sg. 6, 1 t. breien. Op bordst. overzetten. 000. Tot TT 26 breien. Alle st. naar het HB overzetten. Sg. 6, 2 t. breien en rest-breien. Tweede schoudernaad sluiten, boord naar buiten slaan en met een stikst. vastzetten door de laatste t. die met A gebreid is.

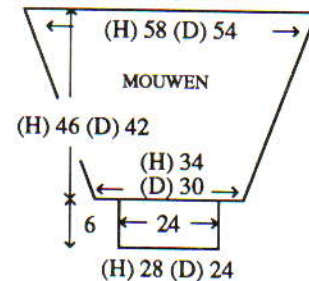

MOUWEN

[H] 178 HB-nld. [D] 166 HB-nld. naar de B-st. schuiven. Met de verkeerde kant van het werk naar u toe, hetzelfde aantal st. langs het armsgat tussen de merkdraadjes opnemen en op nld. zetten. 000. Met A, Sg. 6, tot [H] TT 40 [D] TT 24 breien. 37 x 1 st. aan weerskanten van de volg. en elke 4e t. mind. Tot [H] TT 188 [D] TT 172 breien en de overl. [H] 104 st. [D] 92 st. rest-breien. **Mouwboorden:** [H] 87 HB-nld. [D] 73 HB-nld. naar de B-st. schuiven. Met de verkeerde kant van het werk naar u toe, de st. van de mouw op nld. terugzetten, gelijk verdeeld over de t. Met A, Sg. 6, 1 t. breien. Op bordst. overzetten. 000. Tot TT 29 breien. Sg. 10/8, 1 t. breien. Alle st. naar het HB overzetten en met de tongennaald afkanten.

AFWERKING

Zij- en mouwnaden sluiten.

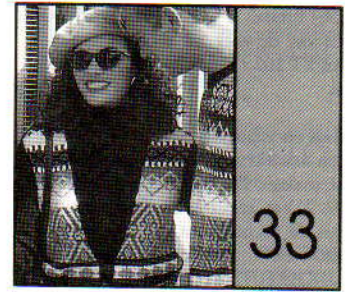

33

MACHINES: A, C of D met DB. **BENODIGDHEDEN:** 100% shetlandwol, 480 m/100 g - A: 115 (130, 145, 160, 175) g zwart; 15 à 25 g B (oranje), C (limoengroen), D (paars), E (wit), F (bruin), G (rood), H (geel), I (turquoise) en J (blauw). 4 knopen. **MATEN:** Voor bovenwijdte 86 (91, 96, 101, 106) cm. **PROEFLAP:** Noors - 40 st. = 13,4 cm en 60 t. = 16,4 cm (Sg. ca. 9). **BOORDSTEEK:** 1 x 1, Sg. 2/2. **OPMERKINGEN:** Zie patroonblad 20(F) voor patr. 1, 5(E) voor patr. 2, 11(D) voor patr. 3, 6(A) voor patr. 4, 9(C) voor patr. 5, 6(D) voor patr. 6, 20(E) voor patr. 7 en 20(G) voor patr. 8. Bij het mind./meer. enz. worden alleen de HB-nld. als st. geteld (indien nodig de DB-st. aanpassen). Noors:

| Patroonnr. | Aantal t. | TVO-A/TVO-B | B | C | D | E | F | G | H | I | J | A* |
|------------|-----------|-------------|---|----|---|---|---|---|---|---|---|----|
| - | 6 | | - | | | | | | | | | |
| 1 | 14 | | B | C | | | | | | | | |
| - | 6 | | B | | | | | | | | | |
| - | 6 | | D | | | | | | | | | |
| 2 | 10 | | E | F | | | | | | | | |
| - | 6 | | D | | | | | | | | | |
| 3 | 46 | | G | H | | | | | | | | |
| - | 8 | | I | | | | | | | | | |
| 4 | 20 | | I | J | | | | | | | | |
| - | 4 | | J | | | | | | | | | |
| *5 | 4 | | A | E | | | | | | | | |
| 6 | 14 | | G | D | | | | | | | | |
| 5 | 4 | | A | E | | | | | | | | |
| - | 8 | | H | | | | | | | | | |
| 7 | 11 | | H | D | | | | | | | | |
| - | 5 | | D | | | | | | | | | |
| 8 | 22 | | F | A* | | | | | | | | |

ACHTERPAND

Met A, over 139 (147, 153, 161, 169) HB-nld. voor bordst. opzetten. 000. Tot TT 23 breien. Alle st. naar het HB overzetten. Sg. 9, 1 t. breien. 000. Van hieraf noors breien. Tot TT 76 (78, 80, 82, 84) breien.

Armsgat

2 x 3 (4, 4, 5, 5) st., 4 x 3 st. en 6 x 2 st. aan het beg. van de volg. en elke t. afkanten, en vervolgens 5 (6, 7, 8, 9) x 1 st. aan weerskanten van elke 2e t. mind. Tot TT 138 (144, 146, 152,

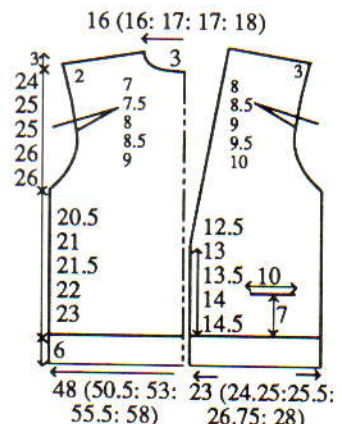

156) breien. 6 x 1 st. aan weerskanten van de volg. en elke 4e t. meer. Tot TT 162 (168, 170, 176, 180) breien.

Hals en schouder

Een aantekening van de patroonpositie maken. De middelste 17 (17, 19, 19, 21) st. rest-breien. SAR. 5 x 5 st. aan de rechterkant van de volg. en elke 2e t. afkanten, en TEGELIJKERTIJD aan de linkerkant 5 x 3 st. afkanten. Tot TT 174 (180, 182, 188, 192) breien en de overbl. 7 (9, 10, 12, 14) st. afkanten. De st. links op nld. terugzetten en deze zijde in spiegelbeeld afbreien.

ZAKKEN (2)

Met A, over 29 HB-nld. MHO. 000. Sg. 9, tot TT 26 breien en rest-breien.

RECHTER VOORPAND

Van ** tot ** herh. met 67 (71, 75, 79, 81) HB-nld. Tot TT 26 breien.

Zakopening

De middelste 29 st. rest-breien. Met de verkeerde kant van het werk naar u toe, de st. van de zak op nld. terugzetten. TT 26. Tot TT 46 (48, 50, 52, 54) breien.

Hals

7 x 1 st. aan de linkerkant van de volg. en elke 4e t. mind., over vervolgens 14 (14, 16, 16, 15) x 1 st. op elke 6e t. en TEGELIJKERTIJD, als de TT op 76 (78, 80, 82, 84) ...

Armsgat

SAR. 1 x 3 (4, 4, 5, 5) st., 3 x 3 st. en 3 x 2 st. aan het beg. van de volg. en elke 2e t. afkanten, en vervolgens 5 (6, 7, 8, 9) x 1 st. mind. Tot TT 126 (132, 134, 140, 144) breien. 9 x 1 st. aan de rechterkant van de volg. en elke 4e t. meer. Tot TT 162 (168, 170, 176, 180) breien.

Schouder

SAR. 5 x 5 st. en 1 x 7 (9, 10, 12, 14) st. aan het beg. van de volg. en elke 2e t. afkanten.

LINKER VOORPAND

Als RECHTER VOORPAND, in spiegelbeeld.

ZAKBOORDEN

Met A, over 31 HB-nld. voor boordst. opzetten. 000. Tot TT 8 breien. Alle st. naar het HB overzetten. Sg. 9, 1 t. breien. Met de verkeerde kant van het werk naar u toe, de st. van de zakopening op de middelste 29 HB-nld. zetten. Sg. 10, 1 t. breien en soepel afkanten. Zakken opzetten.

ARMSGATBIEZEN

Beide schoudermaden sluiten. Met A, over 159 (165, 169, 175, 179) HB-nld. voor boordst. opzetten. 000. Tot TT 12 breien. Alle st. naar het HB overzetten. Sg. 9, 1 t. breien. Met de verkeerde kant van het werk naar u toe, hetzelfde aantal st. langs het armsgat tussen de merkdraadjes opnemen en op nld. zetten. Sg. 10, 1 t. breien en soepel afkanten.

KNOOPSGATENBIES EN HALVE KRAAG

Met A, over 181 (185, 189, 193, 199)

HB-nld. voor boordst. opzetten. 000. Tot TT 6 breien. Van links naar rechts tellen, en 4 knoopsgaten van 2 st. over naaldnr. 4 + 5, 16 + 17, 36 + 37, 49 + 50 maken. Tot TT 12 breien. Aan de linkerkant 53 (55, 56, 58, 59) HB-nld. naar de E-st. schuiven. De draad steeds om de binnenste nld. slaan om gaatjes te voorkomen. 2 t. breien. 9 x 10 HB-nld. aan de linkerkant van de volg. en elke 2e t. naar de E-st. schuiven. Alle st. naar het HB overzetten. Sg. 9, 1 t. breien. Met de verkeerde kant van het werk naar u toe, hetzelfde aantal st. langs de rechter vooropening en de helft van de achterhals opnemen en op nld. zetten. Sg. 10, 1 t. breien en soepel afkanten.

KNOPENBIES EN HALVE KRAAG

Als KNOOPSGATENBIES EN HALVE KRAAG, in spiegelbeeld en zonder de knoopsgaten.

AFWERKING

Kraagnaad sluiten. Delen opspelden en persen. Zijnaden sluiten. Knopen aanzetten.

MUTS

Met A, over 171 HB-nld. voor boordst. opzetten. 000. Tot TT 49 breien. Alle st. naar het HB overzetten. Op de 127e t. van het noorse patr. instellen en met Sg. 9, 1 t. breien om de nld. te selekteren. 000. Van hieraf noors breien van * tot *. Tot TT 68 breien. Met F, Sg. 8, 2 t. breien. Elke 2e st. op de nld. ernaast zetten (lege nld. op de A-st. laten staan). Sg. 4, 2 t. breien. Sg. 2, 2 t. breien. Draad door de st. op de nld. rijgen en het werk van de machine halen.

AFWERKING

Delen opspelden en persen. Naad sluiten. Garen bij de kruin aantrekken en afhechten.



MACHINES: A, C of D met DB. **BENODIGDHEDEN:** 100% shetland wol, 480 m/100 g - [H] A: 150 (170, 190, 210, 230, 250) g zwart; ca. 50 à 60 g B (geel), C (limoengroen); D (paars), E (wit), F (bruin), G (rood), H (geel), I (turquoise) en J (blauw). [D] A: 120 (140, 160, 180, 200, 220) g en ca. 40 à 50 g in elk van de 9 KK. **MATEN:** Voor bovenwijdte 91 (96, 101, 106, 111, 116) cm. **PROEFLAP:** Noors - 40 st. = 13,4 cm en 60 t. = 16,4 cm (Sg. ca. 9). **BOORDSTEEK:** 1 x 1, Sg. 2/2. **OPMERKINGEN:** Zie patroonblad 20(F) voor patr. 1, 5(E) voor patr. 2, 11(D) voor patr. 3, 6(A) voor patr. 4, 9(G) voor patr. 5, 6(D) voor patr. 6, 20(E) voor patr. 7 en 20(G) voor patr. 8. Noors:

| Steekpatr. | Aantal t. | TVO-A/TVO-B | | |
|------------|-----------|-------------|----|--|
| - | 6 | B | - | |
| 1 | 14 | B | C | |
| - | 6 | B | - | |
| - | 6 | D | - | |
| 2 | 10 | E | F | |
| - | 6 | D | - | |
| 3 | 46 | G | H | |
| - | 8 | I | - | |
| 4 | 20 | I | J | |
| - | 4 | J | - | |
| 5 | 4 | A | E | |
| 6 | 14 | G | D* | |
| 5 | 4 | A | E | |
| - | 8 | H | - | |
| 7 | 11 | H | D | |
| - | 5 | D | - | |
| 8 | 22 | F | A | |

ACHTERPAND

Met RG, over 154 (162, 168, 176, 184, 192) HB-nld. opzetten en een paar t. breien. SAR. 000. Sg. 9, van hieraf noors breien. Tot [H] TT 120, [D] TT 110 breien. Aan weerskanten een merkdraadje aanbrengen. Tot [H] TT 222, [D] TT 194 breien.

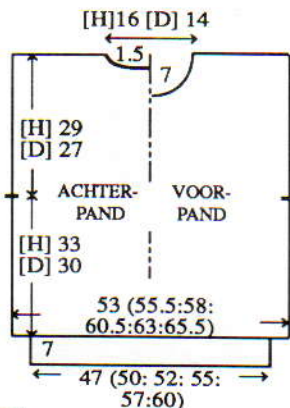

Hals

De middelste [H] TT 30, [D] TT 26 st. rest-breien. De st. links rest-breien. SAR. 1 t. breien. 2 x 4 st. aan het beg. van de volg. en elke 2e t. afkanten. Tot [H] TT 228, [D] TT 200 breien en de overbl. [H] 54 (58, 61, 65, 69, 73) st., [D] 56 (60, 63, 67, 71, 75) st. rest-breien. De st. links op nld. terugzetten en deze zijde in spiegelbeeld afbreien. *Tailleboorden:* 137 (145, 151, 159, 165, 173) HB-nld. naar de B-st. schuiven. Met de verkeerde kant van het werk naar u toe, de st. van het achterpand op nld. terugzetten, gelijk verdeeld over de t. Met A, Sg. 9, 1 t. breien. Op boordst. overzetten. 000. Tot TT 29 breien. Sg. 10/8, 1 t. breien. Alle st. naar het HB overzetten en met de tongennaad afkanten.

VOORPAND

Als ACHTERPAND, tot [H] TT 202, [D] TT 174.

Hals

Een aantekening van de patroonpositie maken. De middelste [H] 16 st., [D] 12 st. rest-breien. De st. links rest-breien. SAR. 1 t. breien. 1 x 4 st., 1 x 3 st. en 2 x 2 st. aan het beg. van de volg. en elke 2e t. afkanten en vervolgens 4 x 1 st. mind. Tot [H] TT 228, [D] TT 200 breien en de overbl. [H] 54 (58, 61, 65, 69, 73) st., [D] 56 (60, 63, 67, 71, 75) st. rest-breien. De st. links op nld. terugzetten en deze zijde in spiegelbeeld afbreien.

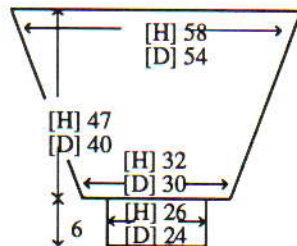

HALSBOORD

Eén schoudernaad sluiten door de st. van het voor- en achterpand op nld. terug te zetten, met de goede kant naar elkaar toe. Met B, Sg. 10, 1 t. breien en afkanten. [H] 125 HB-nld., [D] 117 HB-nld. naar de B-st. schuiven. Met de goede kant van het werk naar u toe, hetzelfde aantal st. langs de hals opnemen en op nld. zetten. Met A, Sg. 9, 1 t. breien. Op boordst. overzetten. 000. Tot TT 24 breien. Alle st. naar het HB overzetten. Sg. 9, 2 t. breien en rest-breien. Tweede schoudernaad sluiten. Halsboordnaad sluiten, boord naar buiten slaan en met een steek vastzetten door de laatste t. die met A gebreid is.

MOUWEN

[H] 169 HB-nld., [D] 157 HB-nld. naar de B-st. schuiven. Met de verkeerde kant van het werk naar u toe, hetzelfde aantal st. langs het armsgat tussen de merkdraadjes opnemen en op nld. zetten. SAL. Op de 1e toer van patr. 6 (ONDERSTEBOVEN) instellen en met G, Sg. 9, 1 t. breien om de nld. te selekteren. 000. Van * herh. (ONDERSTEBOVEN) en TEGELIJKERTIJD, als de TT op [H] 20, [D] 4 staat, [H] 38 x 1 st., [D] 35 x 1 st. aan weerskanten van de volg. en elke 4e t. mind. Tot [H] TT 172, [D] TT 144 breien en de overbl. [H] 93, [D] 87 st. rest-breien. *Mouwboorden:* [H] 73, [D] 69 HB-nld. naar de B-st. schuiven. Met de verkeerde kant van het werk naar u toe, de st. van de mouw op nld. terugzetten, gelijk verdeeld over de t. Met A, Sg. 9, 1 t. breien. Op boordst. overzetten. 000. Tot TT 29 breien. Sg. 10/8, 1 t. breien. Alle st. naar het HB overzetten en met de tongennaad afkanten.

AFWERKING

Delen opspelden en persen. Zij- en mouwnaden sluiten.

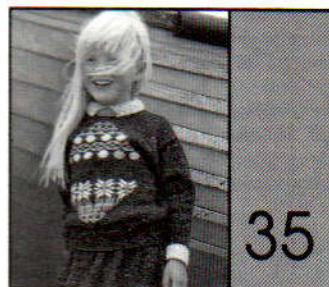

MACHINES: C of D met DB. **BENODIGDHEDEN:** 100% shetlandwol, 480 m/100 g. *TRUI* - A: 140 (150, 160, 170, 180) g grijs; restjes B [2] (turquoise), C [3] (geel) en D [4] (rood). *ROK* - A: 130 (140, 150, 160, 170) g en restje D. Elastiek voor de taille. **MATEN:** Voor lengtemaat 104 (110, 116, 122, 128) cm [bovenwijdte ca. 57 (59, 61, 63, 66) cm]. **PROEFLAP:** Tr. st. - 40 st.

= 15,3 en 60 t. = 16,1 cm (Sg. ca. 8).
BOORDSTEEK: 1 x 1, Sg. 2/2.
OPMERKINGEN: Zie patroonblad 15(B) voor truiemotief en 10(A) voor noors. **TRUI:** KH910- en KH950-machines - als Patr. A + Patr. B programmeren en Variatiefunctie 1 (omgekeerd) gebruiken voor patr. A. KH930- en KH940-machines - Variatiefunctie 1 (omgekeerd) en variatiefunctie 2 (spiegelbeeld) gebruiken en 2 motieven programmeren. **Truiemotief:** Met A in TVO-A, van kleur verwisselen in TVO-B zoals aangegeven in het Memo Programma (zie Afkortingen).

TRUI - ACHTERPAND

Met RG, over 86 (90, 92, 94, 98) HB-nld. opzetten en een paar t. breien. SAR. 000. Met A, Sg. 8, tot TT 72 (78, 86, 94, 102) breien. Aan weerskanten een merkdraadje aanbrengen. Tot TT 128 (138, 150, 160, 172) breien. De middelste 28 st. rest-breien. De overbl. 29 (31, 32, 33, 35) st. aan weerskanten rest-breien (schouders). **Tailleboorden:** 73 (75, 79, 81, 83) HB-nld. naar de B-st. schuiven. Met de verkeerde kant van het werk naar u toe, de st. van het achterpand op nld. terugzetten, gelijk verdeeld over de t. Met A, Sg. 8, 1 t. breien. Op boordst. overzetten. 000. Tot TT 20 breien. Sg. 10/8, 1 t. breien. Alle st. naar het HB overzetten en met de tongennaald afkanten.

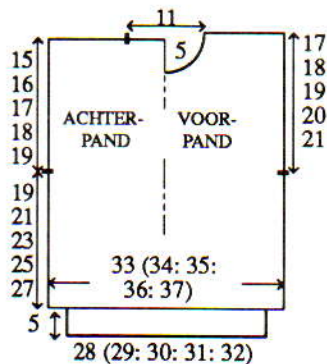

VOORPAND

Als ACHTERPAND, tot TT 2 (12, 24, 34, 46). Op de 1e t. van het motief instellen en 1 t. breien om de nld. te selekteren. Van hieraf enkel motief breien. Tot TT 114 (124, 136, 146, 158) breien en TEGELIJKERTIJD, als de TT op 72 (78, 86, 94, 102) staat, aan weerskanten een merkdraadje aanbrengen. Met A, tot TT 118 (128, 140, 150, 162) breien.

Hals

De middelste 8 st. rest-breien. De st. links rest-breien. SAR. 1 t. breien. 1 x 3 st. en 2 x 2 st. aan het beg. van de volg. en elke 2e t. afkanten, en vervolgens 3 x 1 st. mind. Tot TT 136 (146, 158, 168, 180) breien en de overbl. 29 (31, 32, 33, 35) st. rest-breien. De st. links op nld. terugzetten en deze zijde in spiegelbeeld afbreien.

HALSBOORD

Eén schoudernaad sluiten door de st. van het voor- en achterpand op nld. terug te zetten, met de goede kant naar elkaar toe. Met A, Sg. 10, 1 t. breien en afkanten. 73 HB-nld. naar

de B-st. schuiven. Met de goede kant van het werk naar u toe, hetzelfde aantal st. langs de hals opnemen en op nld. zetten. Met C, Sg. 8, 1 t. breien. Op boordst. overzetten. 000. Tot TT 14 breien. Alle st. naar het HB overzetten. Sg. 8, 2 t. breien en rest-breien. Tweede schoudernaad sluiten. Halsboordnaad sluiten, boord naar buiten slaan en met een stikst. vastzetten door de laatste t. die met C gebreid is.

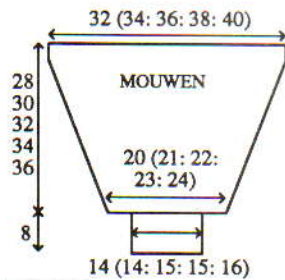

MOUWEN

83 (89, 95, 99, 105) HB-nld. naar de B-st. schuiven. Met de verkeerde kant van het werk naar u toe, hetzelfde aantal st. langs het armsgat tussen de merkdraadjes opnemen en op nld. zetten. 000. Met A, Sg. 8, tot TT 14 (10, 6, 14, 8) breien. 15 (17, 19, 19, 21) x 1 st. aan weerskanten van de volg. en elke 6e t. mind. Tot TT 104 (112, 120, 128, 134) breien en de overbl. 53 (55, 57, 61, 63) st. rest-breien. **Mouwboorden:** 37 (37, 39, 39, 43) HB-nld. naar de B-st. schuiven. Met de verkeerde kant van het werk naar u toe, de st. van de mouw op nld. terugzetten, gelijk verdeeld over de t. Met B, Sg. 8, 1 t. breien. Op boordst. overzetten. 000. Tot TT 32 breien. Sg. 10/8, 1 t. breien. Alle st. naar het HB overzetten en met de tongennaald afkanten.

KRAAG

Met B, over 129 HB-nld. voor boordst. opzetten. 000. Sg. 4/4. De steekgrootte op elke 4e t. met ° verminderen. Tot TT 28 breien. Alle st. naar het HB overzetten. Sg. 8, 2 t. breien en met een stikst. afkanten.

AFWERKING

Delen opspelden en persen. Zij- en mouwnaden sluiten. Kraag aan de binnenkant van de hals zetten.

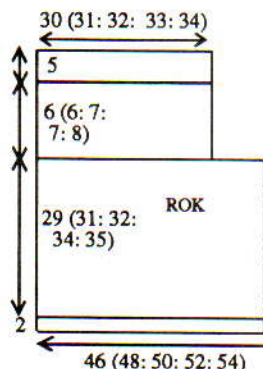

ROK - VOOR/ACHTERPAND

Met A, over 121 (128, 135, 142, 149) HB-nld. voor boordst. opzetten. 000. Sg. 4/4, tot TT 8 breien. Alle st. naar het HB overzetten. 000. Sg. 8, 3 t. breien. Op de 1e noorse patroontoer instellen en 1 t. breien om de nld. te selekteren. Met A in TVO-A en D in

TVO-B, tot TT 23 breien. Met A, tot TT 108 (116, 120, 128, 132) breien (de lengte kan indien nodig hier aangepast worden) en rest-breien. 79 (81, 83, 87, 89) HB-nld. naar de B-st. schuiven. Met de verkeerde kant van het werk naar u toe, de st. van de rok op nld. terugzetten, gelijk verdeeld over de t. Met A, Sg. 8, 1 t. breien. Op boordst. overzetten. 000. Sg. 4/4, tot TT 24 (24, 28, 28, 32) breien. **Tailleboord:** Sg. 10/8, 1 t. breien. Sg. 2/2, 23 t. breien. Sg. 10/8, 1 t. breien. Alle st. naar het HB overzetten en met de tongennaald afkanten.

AFWERKING

Delen opspelden en persen. Zijnaden sluiten. Tailleboord naar binnen slaan en vastzetten (elastiek meenaaien).

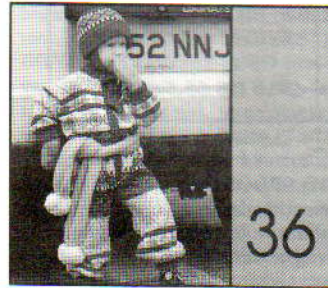

MACHINES: A, C of D met DB. **BENODIGDHEDEN:** 100% shetlandwol, 480 m/100 g. **KRUIPPAAK:** A: 20 g zwart; B: 40 g oranje; C: 20 g limoengroen; D: 55 (60, 65, 70, 75) g paars; E: 25 g wit; F: 20 g bruin; G: 70 g rood; H: 70 g geel; I: 60 g turquoise en J: 15 g blauw. Rits van 35 (40, 40, 45, 45) cm. **MUTS, SJAAL EN WANTEN:** G: 115 g; D en H: 50 g; restjes A en E. **MATEN:** Voor lengtemaat 80 (86, 92, 98, 104) cm [bovenwijdte 51 (53, 54, 55, 57) cm]. **PROEFLAP:** Noors - 40 st. = 13,4 cm en 60 t. = 16,4 cm (Sg. ca. 9). **BOORDSTEEK:** 1 x 1, Sg. 4/4. **OPMERKINGEN:** Zie patroonblad 20(F) voor patr. 1, 5(E) voor patr. 2, 11(D) voor patr. 3, 6(A) voor patr. 4, 9(G) voor patr. 5, 6(D) voor patr. 6, 20(E) voor patr. 7 en 20(G) voor patr. 8. Noors:

| Patroonnr. | Aantal t. | TVO-A | TVO-B |
|------------|-----------|-------|-------|
| - | 6 | B | - |
| 1 | 14 | B | C |
| - | 6 | B | - |
| - | 6 | D | - |
| 2 | 10 | E | F |
| - | 6 | D | - |
| 3 | 46 | G | H |
| - | 8 | I | - |
| 4 | 20 | I | J |
| - | 4 | J | - |
| 5 | 4 | A | E |
| 6 | 14 | G | D |
| 5 | 4 | A | E |
| - | 8 | H | - |
| 7 | 11 | H | D |
| - | 5 | D | - |
| 8 | 22 | F | A |

LINKERPIJP, LINKER VOORPAND EN 1/2 ACHTERPAND

Met RG, over 101 (105, 107, 111, 113) HB-nld. opzetten en een paar t. breien. SAR. 000. Sg. 9, van hieraf noors breien. Tot TT 80 (88, 106, 124, 136) breien. Aan weerskanten een merkdraadje aanbrengen. Tot TT 176 (190, 210, 234, 252) breien.

Armsgat

Een aantekening van de patroonpositie maken. De middelste 1 st. mind. De st. links rest-breien.

Voorpand

Doorgaan met noors. Tot TT 214 (232, 256, 282, 304) breien.

Hals

1 x 3 (3, 5, 5, 7) st. en 3 x 2 st. aan het beg. van de volg. en elke 2e t. afkanten, en vervolgens 4 x 1 st. mind. Tot TT 232 (250, 274, 300, 322) breien en de overbl. 37 (39, 38, 40, 39) st. rest-breien (schouders).

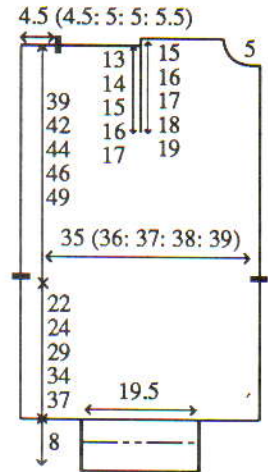

Achterpand

De st. links op nld. terugzetten. [TT 176 (190, 210, 234, 252)]. Tot TT 224 (242, 266, 292, 314) breien. 37 (39, 38, 40, 39) st. rechts rest-breien (schouders). De overbl. 13 (13, 15, 15, 17) st. voor de achterhals rest-breien. **Enkelboorden:** Delen opspelden en persen. 57 HB-nld. naar de B-st. schuiven. Met de verkeerde kant van het werk naar u toe, de st. van de pijp op nld. terugzetten, gelijk verdeeld over de t. Met D, Sg. 9, 1 t. breien. Op boordst. overzetten. 000. Tot TT 31 breien. Sg. 10/8, 1 t. breien. Alle st. naar het HB overzetten en met de tongennaald afkanten.

RECHTERPIJP, RECHTER VOORPAND EN 1/2 ACHTERPAND

Als LINKERPIJP, LINKER VOORPAND EN 1/2 ACHTERPAND, in spiegelbeeld.

MOUWEN

Met RG, over 59 (61, 65, 67, 69) HB-nld. opzetten en een paar t. breien. SAR. 000. Sg. 9. Op de 43e (29e, 27e, 43e, 43e) noorse patroontoer instellen en van hieraf noors breien. Tot TT 2 breien. 11 (13, 14, 16, 18) x 1 st. aan weerskanten van de volg. en elke 5e t. meer. Tot TT 58 (66, 74, 80, 88) breien en de overbl. 81 (87,

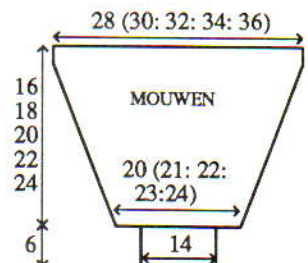

93, 99, 105) st. rest-breien. **Mouwboorden:** Delen opspelden en persen. 41 HB-nld. naar de B-st. schuiven. Met de verkeerde kant van het werk naar u toe, de st. van de mouw op nld. terugzetten, gelijk verdeeld over de t. Met D, Sg. 9, 1 t. breien. Op boordst. overzetten. 000. Tot TT 23 breien. Sg. 10/8, 1 t. breien. Alle st. naar het HB overzetten en met de tongennaald afkanten.

HALSBOORD

De schouderaden sluiten door de st. van het voor- en achterpand op nld. terug te zetten, met de goede kant naar elkaar toe. Sg. 10, 1 t. breien en en afkanten. De middenachternaad sluiten (van de halsrand tot de merkdraadjes). 67 (67, 75, 75, 83) HB-nld. naar de B-st. schuiven. Met de goede kant van het werk naar u toe, hetzelfde aantal st. langs de hals opnemen en op nld. zetten. Met D, Sg. 9, 1 t. breien. Op boordst. overzetten. 000. Tot TT 24 breien. Alle st. naar het HB overzetten. Sg. 9, 3 t. breien en rest-breien. Boord naar buiten slaan en met een stikst. vastzetten door de laatste t. die met D gebreid is.

AFWERKING

81 (87, 93, 99, 105) HB-nld. naar de B-st. schuiven. Met de goede kant van het werk naar u toe, de st. van de mouwkop op nld. terugzetten. Van links naar rechts werken en met de verkeerde kant van het werk naar u toe, en 38 (41, 44, 47, 50) st. langs het rechter armgat tot de schoudernaad opnemen en op nld. zetten. *Deze nld. naar de E-st. schuiven. Draad in de kop van nld. leggen en deze nld. met de

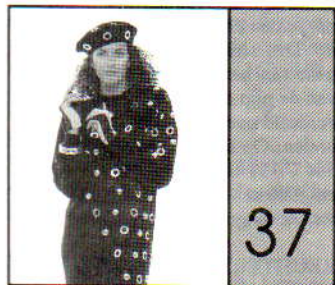

MACHINES: A, C of D met DB. **BENODIGDHEDEN:** 100% wol, 380 m/100 g - A: 700 (715, 730, 745, 760) g zwart. **MATEN:** Voor bovenwijdte 86 (91, 96, 101, 106) cm. **PROEFLAP:** Tr. st. - 40 st. = 12,4 cm en 60 t. = 13,5 cm (Sg. ca. 6). **BOORDSTEEK:** 1 x 1, Sg. 1/1.

VOORPAND

Met A, over 163 (171, 179, 187, 195) HB-nld. voor boordst. opzetten. 000. Sg. 2/2, tot TT 12 breien. Alle st. naar het HB overzetten. 000. Van hieraf tr. st. breien. Tot TT 320 breien. Aan weerskanten een merkdraadje aanbrengen. Tot TT 436 breien. De middelste 51 st. rest-breien. De overbl. 56 (60, 64, 68, 72) st. aan weerskanten (schouders).

VOORPAND

Als ACHTERPAND tot TT 414.

Hals

De middelste 15 st. rest-breien. De st. links rest-breien. SAR. 1 t. breien. 1

x 4 st., 1 x 3 st. en 3 x 2 st. aan het beg. van de volg. en elke 2e t. afkanten, en vervolgens 5 x 1 st. mind. Tot TT 446 breien en de overbl. 56 (60, 64, 68, 72) st. rest-breien. De st. links op nld. terugzetten en deze zijde in spiegelbeeld afbreien.

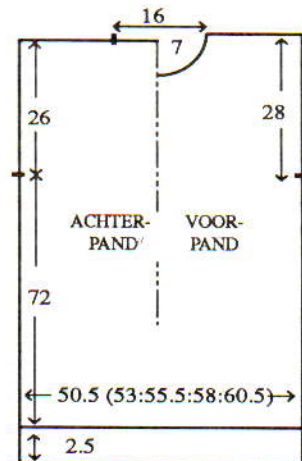

HALSBOORD

Een schoudernaad sluiten door de st. van het voor- en achterpand op nld. terug te zetten, met de goede kant naar elkaar toe. Met A, Sg. 10, 1 t. breien en afkanten. 135 HB-nld. naar de B-st. schuiven. Met de goede kant van het werk naar u toe, hetzelfde aantal st. langs de hals opnemen en op nld. zetten. Met A, Sg. 6, 1 t. breien. Op boordst. overzetten. 000. Tot TT 26 breien. Alle st. naar het HB overzetten. Sg. 6, 2 t. breien en rest-breien. Tweede schoudernaad sluiten. Halsboordnaad sluiten, boord naar buiten slaan en met een stikst. vastzetten door de laatste t. die met A gebreid is.

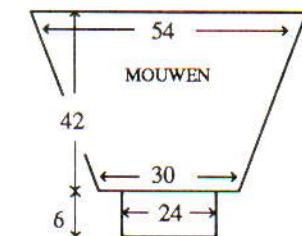

MOUWEN

174 HB-nld. naar de B-st. schuiven. Met de verkeerde kant van het werk naar u toe, hetzelfde aantal st. langs het armgat tussen de merkdraadjes opnemen en op nld. zetten. 000. Met A, Sg. 6, tot TT 28 breien. 39 x 1 st. aan weerskanten van de volg. en elke 4e t. mind. Tot TT 184 breien en de overbl. 96 st. rest-breien. **Mouwboorden:** 77 HB-nld. naar de B-st. schuiven. Met de verkeerde kant van het werk naar u toe, de st. van de mouw op nld. terugzetten, gelijk verdeeld over de t. Met A, Sg. 6, 1 t. breien. Op boordst. overzetten. 000. Tot TT 29 breien. Sg. 10/8, 1 t. breien. Alle st. naar het HB overzetten en met de tongennaald afkanten.

AFWERKING

Delen opspelden en persen. Zij- en mouwnaden sluiten.

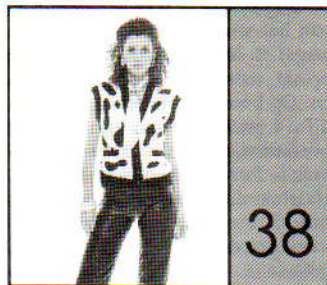

MACHINES: A, C of D met DB, breigeleider en intarsia-slede of intarsia-faciliteit. **BENODIGDHEDEN:** 100% wol, 380 m/100 g - A: 160 (175, 190, 205, 220) g zwart; B: 150 (160, 170, 180, 190) g wit. 6 knopen. **MATEN:** Voor bovenwijdte 86 (91, 96, 101, 106) cm. **PROEFLAP:** Tr. st./intarsia - als u van de intarsiaslede gebruik gaat maken, maak de proeflap dan met de intarsiaslede - de steekgrootte voor de breislede kan afwijken van die van de intarsiaslede. **BOORDSTEEK:** 1 x 1, Sg. 0/0.

WERKWIJZE

Een proeflapje maken en de breigeleider instellen. Het voor/achterpand (incl. tailleboorden) op het transparant overnemen. Afbeeldingen overnemen (speels verdelen). **Achterpanden:** Met de stekenmaatschaal het aantal benodigde st. uitrekenen. Met A, voor boordst. opzetten en aantal benodigde t. breien. Alle st. naar het HB overzetten. Sg. 6, 1 t. breien. Van hieraf intarsia breien. **Zakken (2):** Met de stekenmaatschaal het aantal benodigde st. uitrekenen. Met B, MHO, aantal benodigde t. breien en rest-breien. **Rechter voorpand:** Om de tailleboord te vormen, tot de benodigde t. breien. SAR. De draad steeds om de binneste nld. slaan om gaatjes te voorkomen, aan de linkerkant van de volg. en elke 2e t. aantal benodigde nld. naar de E-st. schuiven (de DB-st. naar het HB overzetten vóór u de nld. naar de E-st. schuift). SAR. Met A, Sg. 6, 1 t. tr. st. over alle nld. breien. Het transparant terugdraaien naar het punt waar met intarsia wordt begonnen. Alle nld. op de E-st. Met B, aan de linkerkant van de volg. en elke 2e t. het aantal benodigde nld. naar de D-st. terugschuiven. Van hieraf intarsia breien. Zak op de gewenste t. inzetten. **Linker voorpand:** Als Rechter voorpand, in spiegelbeeld.

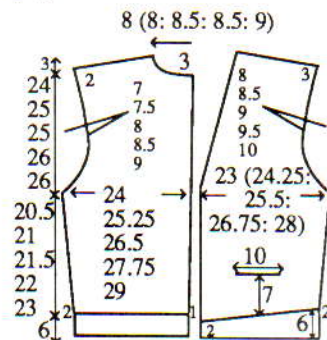

ZAKBOORDEN

Met A, over 30 HB-nld. voor VB opzetten. 000. Sg. 2/2, tot TT 14 breien. Alle st. naar het HB overzetten.

Sg. 6, 1 t. breien. Met de verkeerde kant van het werk naar u toe, de st. van de zakopening op nld. terugzetten, gelijk verdeeld over de t. Sg. 10, 1 t. breien en soepel afkanten. Zakboorden vastzetten.

ARMSGATBIEZEN

Beide schouderaden en achternaad sluiten. Met A, over 134 (138, 142, 146, 152) HB-nld. voor VB opzetten. 000. Sg. 2/2, tot TT 14 breien. Alle st. naar het HB overzetten. Sg. 6, 1 t. breien. Met de verkeerde kant van het werk naar u toe, hetzelfde aantal st. langs het armgat tussen de merkdraadjes opnemen en op nld. zetten. Sg. 10, 1 t. breien en soepel afkanten.

KNOOPSGATENBIES

Met A, over 149 (153, 155, 161, 163) HB-nld. voor VB opzetten. 000. Sg. 2/2, tot TT 7 breien. Van links tellen, en als volgt 6 knoopsgaten van 2 st. maken: Op het HB en DB, de 4e st. op de 3e nld. en de 5e st. op de 6e nld. zetten. 11 (11, 12, 12, 13) st. overslaan tussen de knoopsgaten en nog 5 maal een knoopsgat maken. Tot TT 14 breien. Alle st. naar het HB overzetten. Sg. 6, 1 t. breien. Met de verkeerde kant van het werk naar u toe, hetzelfde aantal st. langs de rechter vooropening, tot aan de schoudernaad opnemen en als volgt op nld. zetten: 73 (75, 77, 79, 81) st. tot aan het begin van de hals en de rest tot de schoudernaad. Sg. 10, 1 t. breien en soepel afkanten.

KNOPENBIES

Als KNOOPSGATENBIES, zonder de knoopsgaten.

ACHTERHALS

Met A, over 45 (45, 48, 48, 51) HB-nld. voor VB opzetten. 000. Sg. 2/2, tot TT 14 breien. Alle st. naar het HB overzetten. Sg. 6, 1 t. breien. Met de verkeerde kant van het werk naar u toe, hetzelfde aantal st. langs de achterhals opnemen en op nld. zetten. Sg. 10, 1 t. breien en afkanten.

AFWERKING

Biesnaden sluiten. Delen opspelden en persen. Zijnaden sluiten. Knopen aanzetten.

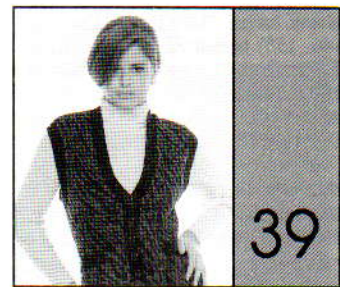

MACHINES: A, C of D met DB. **BENODIGDHEDEN:** 100% wol, 380 m/100 g - A: 400 (420, 440, 460, 480) g zwart; B: 185 (200, 215, 230, 250) g grijs. Dun elastiek om met draad samen te breien. Voering. 5 knopen. **MATEN:** Voor bovenwijdte 86 (91, 96, 101, 106) cm. **PROEFLAP:** Noors - 40 st. = 12,8 cm en 60 t. = 14 cm (Sg. ca. 6). **BOORDSTEEK:** 1 x 1, Sg. 0/0. **OPMERKINGEN:** Zie patroonblad 7(F). Noors - B in TVO-A, A in TVO-B.

Voor dat u met de voorpanden begint, 2 proeflapjes maken met RG van 32 st. x ca. 20 t.

VESTJE - ACHTERPAND

Met A, over 167 (175, 183, 191, 199) HB-nld. voor boordst. opzetten. 000. Tot TT 104 (106, 108, 110, 116) breien.

Armsgat

2 x 4 st., 4 x 3 st. en 6 x 2 st. aan het beg. van de volg. en elke t. afkanten, en vervolgens 8 (10, 12, 14, 16) x 1 st. aan weerskanten van elke 2e t. mind. Tot TT 194 (202, 206, 212, 218) breien. 7 x 1 st. aan weerskanten van de volg. en elke 4e t. meer. Tot TT 222 (230, 234, 240, 246) breien.

Hals en schouder

De middelste 27 (27, 29, 29, 33) st. met een st. afkanten. De st. links rest-breien. SAR. 7 x 5 st. aan de rechterkant van de volg. en elke 2e t. afkanten en TEGELIJKERTIJD aan de linkerkant 7 x 2 st. afkanten. Tot TT 238 (246, 250, 256, 262) breien en de overbl. 4 (6, 7, 9, 9) st. afkanten. De st. links op nld. terugzetten en deze zijde in spiegelbeeld afbreien.

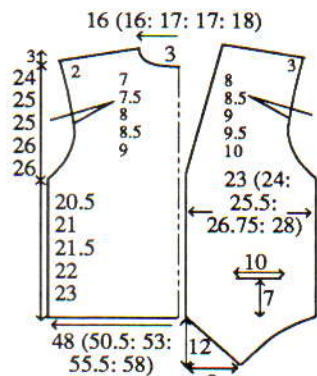

RECHTER VOORPAND

Met B, over 3 HB-nld. MHO. SAR. Sg. 6, 1 t. breien. Op de 1e noorse patroontoer instellen en 1 t. breien om de nld. te selekteren. 000. Van hieraf noors breien. 2 t. breien. 26 x 1 st. aan de linkerkant van de volg. en elke 2e t. meer. en TEGELIJKERTIJD, 11 (11, 9, 9, 7) x 1 st. aan de rechterkant van de volg. en elke 2e t. meer. 13 (9, 9, 5, 5) x 2 st., en 2 (6, 8, 12, 14) x 3 st. op elke 2e t. opzetten. [TT 54]. Tot TT 82 breien.

Zakopening

Een aantekening van de patroonpositie maken. De middelste 32 st. rest-breien. De st. van een van de proeflapjes (zie Opmerkingen) op lege nld. zetten. Met een aparte draad B, en met de kettingsteek-methode over deze 32 HB-nld. opzetten. Gewichten aan het proeflapje hangen. Alle nld. naar de B-st. schuiven. SAL. Op bovenstaande patroonpositie terugzetten. Beide PART-toetsen indrukken. De breislede van links naar rechts overhalen om de nld. te selekteren. TT 82. Van hieraf noors breien. Tot TT 140 (142, 144, 146, 150) breien.

Armsgat en hals

6 (6, 8, 9, 10) x 1 st. aan de linker-

kant van de volg. en elke 4e t. mind., en vervolgens 15 x 1 st. op elke 6e t. en TEGELIJKERTIJD aan de rechterkant 1 x 4 st., 3 x 3 st. en 3 x 2 st. aan het beg. van de volg. en elke 2e t. afkanten, en vervolgens 6 (8, 9, 11, 13) x 1 st. mind. Tot TT 202 (208, 212, 218, 222) breien. 10 x 1 st. aan de rechterkant van de volg. en elke 4e t. meer. Tot TT 242 (248, 252, 258, 262) breien.

Schouder

SAR. 6 x 5 st., 1 x 6 (8, 9, 10, 11) st. aan het beg. van de volg. en elke 2e t. afkanten. RG verwijderen.

LINKER VOORPAND

Als RECHTERPAND, in spiegelbeeld.

ZAKBOORDEN

Met A, over 30 HB-nld. voor VB opzetten. 000. Sg. 2/2, tot TT 14 breien. Alle st. naar het HB overzetten. Sg. 6, 1 t. breien. Met de verkeerde kant van het werk naar u toe, de st. van de zakopening op de middelste 28 nld. terugzetten, gelijk verdeeld over de t. Sg. 10, 1 t. breien en soepel afkanten. Zakboorden vastzetten.

ARMSGATBIEZEN

Beide schouderaden sluiten. Met A, over 154 (158, 162, 166, 172) HB-nld. voor VB opzetten. 000. Sg. 2/2, tot TT 16 breien. Alle st. naar het HB overzetten. Sg. 6, 1 t. breien. Met de verkeerde kant van het werk naar u toe, hetzelfde aantal st. langs het armsgat opnemen en op nld. zetten. Sg. 10, 1 t. breien en soepel afkanten.

KNOOPSGATENBIES EN ACHTERHALSBOORD

Met A, over 178 (182, 187, 191, 198) HB-nld. voor VB opzetten. 000. Sg. 2/2, tot TT 8 breien. Van links naar rechts werken en als volgt 5 knoopsgaten van 2 st. maken: op het HB en DB, de 4e st. op de 3e nld. zetten en de 5e st. op de 6e nld. 11 (11, 12, 12, 13) nld. tussen de knoopsgaten overslaan en nog 4 knoopsgaten maken. Tot TT 16 breien. Alle st. naar het HB overzetten. Sg. 6, 1 t. breien. Met de verkeerde kant van het werk naar u toe, hetzelfde aantal st. langs de rechter vooropening en achterhals opnemen en als volgt op nld. zetten: 57 (59, 61, 63, 65) st. tot aan het beg. van de hals, 76 (77, 78, 80, 82) st. tot aan de schoudernaad en de rest voor de achterhals. Sg. 10, 1 t. breien en soepel afkanten.

KNOPENBIES

Als KNOOPSGATENBIES, met 133 (137, 139, 143, 147) HB-nld., zonder de knoopsgaten.

AFWERKING

Biesnaad sluiten. Delen opspelden en persen. Het gestippelde gedeelte van de schematekening als richtlijn gebruiken en een knippatroon maken voor het voorbeleg en de zak. Voering uitknippen met 1 cm extra voor de naad. Met de goede kanten op elkaar, voering langs de zoom voor voorpanden zetten. Naar buiten draaien en persen. Voering aan de bies zetten. Langs de zakopening naaien om de binnenzak te vormen.

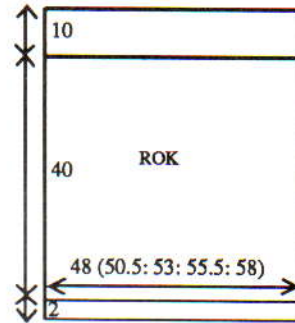

Zijnaden sluiten (voering meenaaien). Knopen aanzetten.

ROK - ACHTER/VOORPAND

Met A en dunne elastiek, over 151 (159, 167, 175, 183) HB-nld. voor boordst. opzetten. 000. Tot TT 51 breien. Alle st. naar het HB overzetten. Instellen op het ONDERSTEBOVEN en OMGEKEERD breien van het noors patr., en met A, Sg. 6, 1 t. breien om de nld. te selekteren. 000. Van hieraf noors breien. Tot TT 172 breien (de lengte kan indien nodig hier aangepast worden). Met A, Sg. 6, 1 t. breien. Op boordst. overzetten. 000. Sg. 1/1, tot TT 9 breien. Sg. 10/8, 1 t. breien. Alle st. naar het HB overzetten en met de tongennaad afkanten.

AFWERKING

Delen opspelden en persen. Zijnaden sluiten.

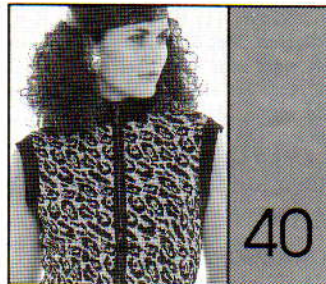

MACHINES: C of D met DB.

BENODIGDHEDEN: 100% wol, 400 m/100 g - A: 150 (170, 190, 210, 230) g zwart en B: 75 (85, 95, 105, 115) g roze. Deelbare rits van 50 (55, 55, 55) cm. **MATEN:** Voor bovenwijdte 86 (91, 96, 101, 106) cm. **PROEFLAP:** Noors - 40 st. = 12,3 cm en 60 t. = 15 cm (Sg. ca. 7). **BOORDSTEEK:** 1 x 1, Sg. 1/1. **OPMERKINGEN:** Zie patroonblad 7(A). Noors - B in TVO-A en A in TVO-B.

ACHTERPAND

Met A, over 157 (165, 173, 181, 189) HB-nld. voor boordst. opzetten. 000. Tot TT 14 breien. 7 x 1 st. aan weerskanten van de volg. en elke 4e t. mind. Tot TT 50 breien. 7 x 1 st. aan weerskanten van de volg. en elke 6e t. meer. Tot TT 103 (105, 107, 109, 111) breien. Alle st. naar het HB overzetten. Op de 1e noorse patroontoer instellen en met Sg. 7, 1 t. breien om de nld. te selekteren. Van hieraf noors breien.

Armsgat

2 x 4 st., 4 x 3 st. en 6 x 2 st. aan het beg. van de volg. en elke t. afkanten, en vervolgens 7 (9, 10, 12, 13) x 1 st.

aan weerskanten van elke 2e t. mind. Tot TT 172 (178, 180, 186, 188) breien. 7 x 1 st. aan weerskanten van de volg. en elke 4e t. meer. Tot TT 200 (206, 208, 214, 216) breien.

Hals en schouder

Een aantekening van de patroonpositie maken. De middelste 25 (25, 29, 29, 33) st. rest-breien. SAR. 5 x 7 st. aan de rechterkant van de volg. en elke 2e t. afkanten en TEGELIJKERTIJD aan de linkerkant 5 x 2 st. afkanten. Tot TT 212 (218, 220, 226, 228) breien en de overbl. 5 (7, 8, 10, 11) st. afkanten. De st. links op nld. terugzetten en deze zijde in spiegelbeeld afbreien.

RECHTER VOORPAND

Met A, over 77 (81, 85, 89, 93) HB-nld. voor boordst. opzetten. 000. Tot TT 9 breien. Alle st. naar het HB overzetten. Op de 1e noorse patroontoer instellen en met Sg. 7, 1 t. breien om de nld. te selekteren. 000. Van hieraf noors breien. Tot TT 4 breien. 7 x 1 st. aan de linkerkant van de volg. en elke 4e t. mind. Tot TT 40 breien. 7 x 1 st. aan de linkerkant van de volg. en elke 6e t. meer. Tot TT 94 (96, 98, 100, 102) breien.

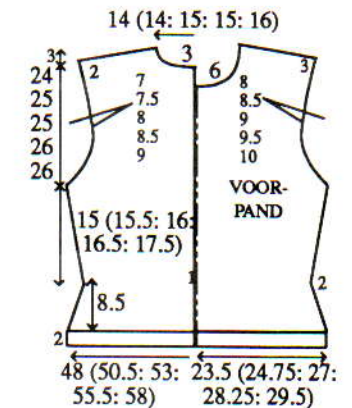

Armsgat

SAR. 1 x 4 st., 2 x 3 st. en 4 x 2 st. aan het beg. van de volg. en elke 2e t. afkanten, en vervolgens 8 (10, 11, 13, 14) x 1 st. mind. Tot TT 150 (156, 158, 164, 166) breien. 10 x 1 st. aan de rechterkant van de volg. en elke 4e t. meer. en TEGELIJKERTIJD als de TT op 177 (183, 185, 191, 193) staat ...

Hals

SAL. 1 x 9 (9, 11, 11, 13) st., 1 x 3 st. en 3 x 2 st. aan het beg. van de volg. en elke 2e t. afkanten, en vervolgens 3 x 1 st. mind. en TEGELIJKERTIJD als de TT op 190 (196, 198, 204, 206) staat ...

Schouder

SAR. 5 x 7 st. en 1 x 5 (7, 8, 10, 11) st. aan het beg. van de volg. en elke 2e t. afkanten.

LINKER VOORPAND

Als RECHTER VOORPAND, in spiegelbeeld.

ARMSGATBIEZEN

Beide schouders sluiten. Met A, over 130 (135, 137, 141, 141) HB-nld. voor VB opzetten. 000. Sg. 3/3, tot TT 12 breien. Alle st. naar het HB overzetten. Sg. 7, 1 t. breien. Met de

verkeerde kant van het werk naar u toe, hetzelfde aantal st. langs het armsgat opnemen en op nld. zetten. Sg. 10, 1 t. breien en soepel afkanten.

KRAAG

Met A, over 95 (95, 100, 100, 105) HB-nld. voor VB opzetten. 000. Sg. 3/3, tot TT 24 breien. Alle st. naar het HB overzetten. Sg. 7, 1 t. breien. Met de verkeerde kant van het werk naar u toe, hetzelfde aantal st. langs de hals opnemen en op nld. zetten. Sg. 10, 1 t. breien en afkanten.

AFWERKING

Delen opspelden en persen. Zijnaden sluiten. Met A langs de vooropening haken. Rits inzetten.

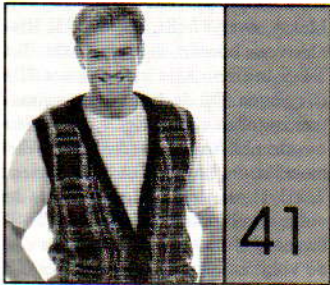

MACHINES: B2 of B3 met DB. **BENODIGDHEDEN:** 77% mohair/23% polyester, 460 m/100 g - A: 140 (155, 170, 185, 200) g zwart; B: 45 (50, 55, 60, 65) g wit en restje C (geel). 5 knopen. **MATEN:** Voor bovenwijdte 91 (96, 101, 106, 111) cm. **PROEFLAP:** Noors - 20 st. = 11,2 cm en 30 t. = 10,9 cm (Sg. ca. 2). **BOORDSTEEK:** 1 x 1, Sg. 0/0, met 2 draden. **OPMERKINGEN:** Zie patroonblad 20(J). Noors - Met A in TVO-A, van kleur verwisselen in TVO-B zoals aangegeven in het Memo Programma (zie Afkortingen).

ACHTERPAND

Met RG, over 91 (95, 99, 103, 107) HB-nld. opzetten en een paar t. breien. SAL. Op de 1e patroontoe instellen en met A, Sg. 2, 1 t. breien om de nld. te selecteren. 000. Van hieraf noors breien. Tot TT 94 breien.

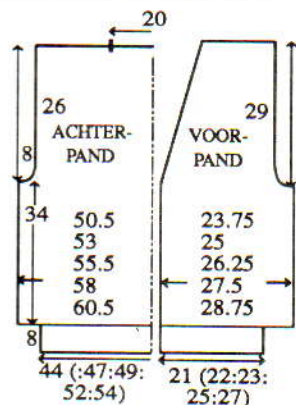

Armsgat

2 x 3 st. en 4 x 2 st. aan het beg. van de volg. en elke t. afkanten, en vervolgens aan weerskanten van elke 2e t. 7 x 1 st. mind. Tot TT 164 breien. 14 (16, 18, 20, 22) st. aan weerskanten rest-breien (schouders). **Halsboord:** Met 2 draden A, Sg. 5, 1 t. over de overbl. 35 st. breien. Op boordst. overzetten. 000. Sg. 2/2, tot TT 9 breien. Sg. 10/8, 1 t. breien. Alle st.

naar het HB overzetten en met de tongennaald afkanten. Met C het maaswerk uitvoeren (patroonblad als tekening gebruiken). **Tailleboord:** 79 (83, 87, 91, 95) HB-nld. naar de B-st. schuiven. Met de verkeerde kant van het werk naar u toe, de st. van het achterpand op nld. terugzetten, gelijk verdeeld over de t. Met 2 draden A, Sg. 5, 1 t. breien. Op boordst. overzetten. 000. Tot TT 29 breien. Sg. 10/8, 1 t. breien. Alle st. naar het HB overzetten en met de tongennaald afkanten.

RECHTER VOORPAND

Met 43 (45, 47, 49, 51) HB-nld. van * tot * herh.

Hals en armsgat

15 x 1 st. aan de linkerkant van de volg. en elke 4e t. mind., en TEGELIJKERTIJD, aan de rechterkant 1 x 3 st., en 2 x 2 st. aan het beg. van de volg. en elke 2e t. afkanten, en vervolgens 7 x 1 st. mind. Tot TT 172 breien en de overbl. 14 (16, 18, 20, 22) st. rest-breien. Maaswerk uitvoeren. **Tailleboord:** Als bij het achterpand, over 37 (39, 41, 43, 45) HB-nld.

LINKER VOORPAND

Als RECHTER VOORPAND, in spiegelbeeld.

ARMSGATBIEZEN

De schoudermaden sluiten door de st. van het voor- en achterpand op nld. terug te zetten, met de goede kant naar elkaar toe. Met A, Sg. 10, 1 t. breien en afkanten. 111 HB-nld. naar de B-st. schuiven. Met de verkeerde kant van het werk naar u toe, hetzelfde aantal st. langs het armsgat opnemen en op nld. zetten. Met 2 draden A, Sg. 5, 1 t. breien. Op boordst. overzetten. 000. Tot TT 9 breien. Sg. 10/8, 1 t. breien. Alle st. naar het HB overzetten en met de tongennaald afkanten.

KNOOPSGATENBIES

111 HB-nld. naar de B-st. schuiven. Met de verkeerde kant van het werk naar u toe, hetzelfde aantal st. langs de linker vooropening opnemen en op nld. zetten. Met 2 draden A, Sg. 5, 1 t. breien. Op boordst. overzetten. 000. Sg. 2/2, tot TT 5 breien. 5 knoopsgaten van 2 st. maken gelijk verdeeld langs de vooropening. Tot TT 9 breien. Sg. 10/8, 1 t. breien. Alle st. naar het HB overzetten en met de tongennaald afkanten.

KNOPENBIES

Als KNOOPSGATENBIES, zonder de knoopsgaten.

AFWERKING

Zijnaden sluiten. Biesnaden sluiten. Knopen aanzetten.



MACHINES: A, C of D met DB. **BENODIGDHEDEN:** 100% acryl, 480 m/100 g - A: 235 (250, 265, 280, 295) g zwart. **MATEN:** Voor bovenwijdte 86 (91, 96, 101, 106) cm. **PROEFLAP:** Kantst. - 40 st. = 18,4 cm en 60 t. = 12,3 cm (Sg. ca. 6). **BOORDSTEEK:** 1 x 1, Sg. 1/1. **OPMERKINGEN:** Zie patroonblad 3(E).

ACHTERPAND

Met A, over 105 (111, 115, 121, 127) HB-nld. voor boordst. opzetten. 000. Tot TT 36 breien. Alle st. naar het HB overzetten. 000. Sg. 6, 2 t. breien. Van hieraf kantst. breien. Tot TT 146 breien.

Armsgat

4 st. aan het beg. van de volg. 2 t. afkanten. 2 st. aan het beg. van de volg. 4 (4, 4, 6, 6) t. afkanten. 4 (6, 7, 7, 9) x 1 st. aan weerskanten van de volg. en elke 2e t. mind. Tot TT 244 (248, 252, 256, 260) breien. De middelste 35 st. rest-breien. De overbl. 23 (24, 25, 26, 27) st. aan weerskanten rest-breien (schouders).

VOORPAND

Als ACHTERPAND, tot TT 164 (168, 172, 176, 180).

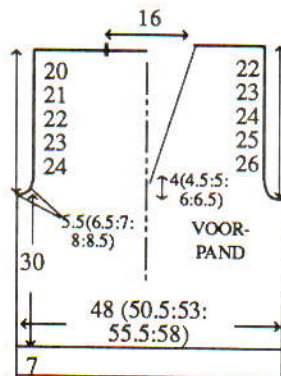

Hals

Een aantekening van de patroonpositie maken. 1 st. in het midden rest-breien. De st. links rest-breien. SAR. Het armsgat als bij het achterpand vormen en TEGELIJKERTIJD, 17 x 1 st. aan de halszijde van de volg. en elke 4e t. mind. Tot TT 252 (256, 260, 264, 268) breien en de overbl. 23 (24, 25, 26, 27) st. rest-breien. De st. links op nld. terugzetten en deze zijde in spiegelbeeld afbreien.

HALSBOORD

De schoudermaden sluiten door de st. van het voor- en achterpand op nld. terug te zetten, met de goede kant naar elkaar toe. Met A, Sg. 10, 1 t. breien en afkanten. Met A, over-167 HB-nld. voor boordst. opzetten. 000. Tot TT 12 breien. Alle st. naar het HB overzetten. Sg. 6, 1 t. breien. Middenvoor beginnen en van links naar rechts werken, met de verkeerde kant van het werk naar u toe, 59 st. langs de rechter voorhals opnemen en op nld. zetten. *Deze nld. naar de E-st. schuiven. Het garen in de naaldkoppen leggen en de nld. met de hand naar de B-st. schuiven (de st. worden gebreid). Deze st. met de tongennaald afkanten*. Met de verkeerde kant van het werk naar u toe, de st. van de

achterhals op de volg. 49 nld. zetten (indien nodig st. bijmaken). Van * tot * herh. Met de verkeerde kant van het werk naar u toe, 59 st. langs de linker voorhals opnemen en op de overbl. nld. zetten. Van * tot * herh. De 'V' vastzetten.

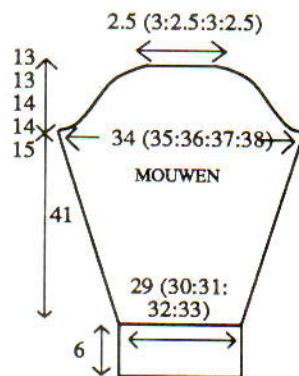

MOUWEN

Met A, over 63 (65, 67, 69, 71) HB-nld. voor boordst. opzetten. 000. Tot TT 30 breien. Alle st. naar het HB overzetten. 000. Sg. 6, 2 t. breien. Van hieraf kant breien. Tot TT 10 breien. 6 x 1 st. aan weerskanten van de volg. en elke 20e t. meerd. Tot TT 200 breien.

Mouwkop

4 st. aan het beg. van de volg. 2 t. afkanten. 2 st. aan het beg. van de volg. 4 t. afkanten. 6 x 1 st. aan weerskanten van elke 2e t., 6 x 1 st. op elke 4e t., 7 (7, 9, 9, 11) x 1 st. op elke 2e t. mind., en vervolgens 2 st. aan het beg. van de volg. 8 t. afkanten. De overbl. 5 (7, 5, 7, 5) st. afkanten.

AFWERKING

Mouwen inzetten. Zij- en mouwsluiten.



MACHINES: A, C of D met DB. **BENODIGDHEDEN:** 100% acryl, 480 m/100 g - A: 305 (325, 345, 365, 385) g zwart. **MATEN:** Voor bovenwijdte 86 (91, 96, 101, 106) cm. **PROEFLAP:** 2 x 1 boordst. (zie Afkortingen) - 40 st. = 16 cm en 60 t. = 15 cm (Sg. ca. 5/5), enigszins gerekt. **OPMERKINGEN:** De strip voor fijn breiwerk gebruiken. Bij het mind./meerd. worden alleen de HB-nld. als st. geteld. Indien nodig de DB-nld. aanpassen.

ACHTERPAND

Met A, over 122 (128, 134, 140, 146) HB-nld. voor boordst. opzetten. 000. Sg. 3/3, tot TT 30 breien. Sg. 5/5, tot TT 150 breien.

Armsgat

3 st. aan het beg. van de volg. 2 (2, 4, 4, 4) t. afkanten. 2 st. aan het beg.

van de volg. 6 (6, 6, 6, 8) t. afkanten. 5 (7, 6, 8, 8) x 1 st. aan weerskanten van de volg. en elke 2e t. mind. Tot TT 230 (234, 238, 242, 246) breien. Alle st. naar het HB overzetten. Sg. 6, 1 t. breien. De middelste 42 st. rest-breien. De overbl. 26 (27, 28, 29, 30) st. aan weerskanten rest-breien (schouders).

VOORPAND

Als ACHTERPAND tot TT 210 (214, 218, 222, 226).

Hals

De middelste 14 st. rest-breien. De st. links rest-breien. SAR. 1 t. breien. 1 x 3 st. en 3 x 2 st. aan het beg. van de volg. en elke 2e t. afkanten, en vervolgens 5 x 1 st. mind. Tot TT 238 (242, 246, 250, 254) breien. Alle st. naar het HB overzetten. Sg. 6, 1 t. breien en de overbl. 26 (27, 28, 29, 30) st. rest-breien. De st. links op nld. terugzetten en deze zijde in spiegelbeeld afbreien.

COL

Eén schoudernaad sluiten door de st. van het voor- en achterpand op nld. terug te zetten, met de goede kant naar elkaar toe. Met A, Sg. 10, 1 t. breien en afkanten. Met A, over 107 HB-nld. voor boordst. opzetten. 000. Sg. 4/4, tot TT 70 breien. Alle st. naar het HB overzetten. Sg. 6, 1 t. breien. Met de goede kant van het werk naar u toe, hetzelfde aantal st. langs de hals opnemen en op nld. zetten. 4 t. breien en rest-breien. Tweede schoudernaad sluiten. Halsboordnaad sluiten en boord met een stikst. vastzetten door de laatste t. die met A gebreid is.

MOUWEN

Met A, over 65 (68, 71, 74, 77) HB-nld. voor boordst. opzetten. 000. Sg. 3/3, tot TT 30 breien. 000. Sg. 5/5, tot TT 14 breien. 10 x 1 st. aan weerskanten van de volg. en elke 14e t. meer. Tot TT 164 breien.

Mouwkop

3 st. aan het beg. van de volg. 2 t. afkanten. 2 st. aan het beg. van de volg. 4 t. afkanten. 18 (18, 19, 19, 20) x 1 st. aan weerskanten van elke 2e t. mind., en vervolgens 2 st. aan het beg. van de volg. 10 (10, 12, 12, 14) t. afkanten. De overbl. 15 (18, 15, 18, 15) st. afkanten.

AFWERKING

Mouwen inzetten. Zij- en mouwnaden sluiten.

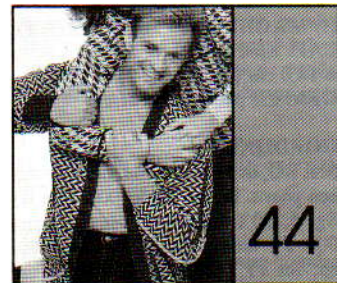

MACHINES: A, C of D met DB. **BENODIGDHEDEN:** 100% wol, 380 m/100 g - [H] A en B: 345 (360, 375, 390, 405, 420) g wit en zwart, en 4 restjes KK. [D] A en B: 300

(315, 330, 345, 360, 375) g wit en zwart, en 4 restjes KK. 6 knopen. **MATEN:** Voor bovenwijdte 86 (91, 96, 101, 106, 111) cm. **PROEFLAP:** Noors met 'rimpels' - 40 st. = 13,7 cm en 60 t. = 13,8 cm (Sg. ca. 6 voor noors en ca. 5 voor 'rimpels'). **BOORDSTEEK:** 1 x 1, Sg. 1/1. **OPMERKINGEN:** Zie patroonblad 3(F). Noors met 'rimpels' -

Vest breien. Met RG het aantal benodigde st. opzetten en een paar t. breien. SAR. Met een KK, Sg. 5, 8 t. breien. St. van de 1e t. opnemen en op nld. zetten. 1 t. breien. 6 t. voor elke 4 st. opnemen en op nld. zetten. Sg. 10, 1 t. breien en afkanten. 'Rimpels' (aantal st. en t. naar eigen keuze) worden speels over het werk verdeeld. Onze 'rimpels' waren 8 t. hoog. 1 KK voor de tailleboorden, 2 voor de halsboord en 1 voor elke mouwboord kiezen. Zie patr. 45 voor schemateking van mouw.

ACHTERPAND

Met een KK, over 157 (165, 171, 179, 187, 193) HB-nld. voor boordst. opzetten. *000. Tot TT 35 breien. Alle st. naar het HB overzetten. Op de 1e noorse patroontoer instellen. Sg. 6, 1 t. breien om de nld. te selecteren. 000. Met A in TVO-A, en B in TVO-B, van hieraf noors breien (zie AFKORTINGEN). Tot [H] TT 182 [D] TT 174 breien*. Aan weerskanten een merkdraadje aanbrengen. Tot [H] TT 304 [D] 288 breien. [H] 52 (56, 59, 63, 67, 70) st., [D] 55 (59, 62, 66, 70, 73) st. rest-breien (schouders). De overbl. [H] 53 st. [D] 47 st. afkanten.

RECHTER VOORPAND

Met een KK over 75 (79, 83, 87, 89, 93) HB-nld. voor boordst. opzetten. Van * tot * herh. Aan de rechterkant een merkdraadje aanbrengen.

Hals

[H] 23 (23, 24, 24, 22, 23) x 1 st., [D] 20 (20, 21, 21, 19, 20) x 1 st. aan de linkerkant van de volg. en elke 5e t. mind. Tot [H] TT 314 [D] TT 296 breien en de overbl. [H] 52 (56, 59, 63, 67, 70) st., [D] 55 (59, 62, 66, 70, 73) st. rest-breien.

LINKER VOORPAND

Als RECHTER VOORPAND, in spiegelbeeld.

MOUWEN

Beide schoudernaden sluiten door de st. van het voor- en achterpand op nld. terug te zetten, met de goede kant naar elkaar toe. Met A, Sg. 10, 1 t. breien en afkanten. [H] 168 HB-nld. [D] 156 HB-nld. naar de B-st. schuiven. Met de verkeerde kant van het werk naar u toe, hetzelfde aantal st. langs het armsgat tussen de merkdraadjes opnemen en op nld. zetten. Met A, Sg. 6, 1 t. breien. 000. Van hieraf Ondersteboven en Omgekeerd noors breien (zie Opmerkingen). Tot [H] TT 25 [D] TT 10 breien. 35 x 1 st. aan weerskanten van de volgende en elke 5e t. mind. Tot [H] TT 200 [D] 182 breien en de overbl. [H] 98 st. [D] 86 st. rest-breien. **Mouwboorden:** [H] 81 HB-nld. [D] 69 HB-nld. naar de B-st. schuiven. Met de verkeerde kant van het werk naar u toe,

de st. van de mouw op nld. terugzetten, gelijk verdeeld over de t. Met een KK, Sg. 6, 1 t. breien. Op boordst. overzetten. 000. Tot TT 35 breien. Sg. 10/8, 1 t. breien. Alle st. naar het HB overzetten en met de tongennaald afkanten.

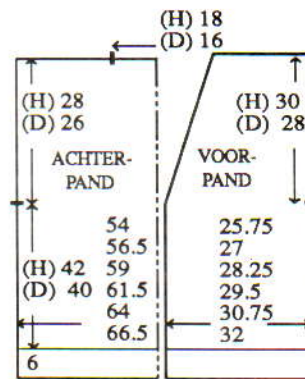

BIES

[H] **Met een KK, over 134 HB-nld. voor VB opzetten. 000. Sg. 2/2, tot TT 8 breien. Met een 2e KK, 4 t. breien. Met 1e KK, tot TT 20 breien. Alle st. naar het HB overzetten. Sg. 6, 1 t. breien. Met de verkeerde kant van het werk naar u toe, hetzelfde aantal st. langs de rechter vooropening totaal het beg. van de vorming opnemen en op nld. zetten. Sg. 10, 1 t. breien en afkanten**. Van ** tot ** voor rechter voorhals en achterhals herh. Van ** tot ** herh. voor linker vooropening maar met 6 knoopsgaten van 2 st. gelijk verdeeld over de 10e t. Alle naden sluiten. [D] Van ** tot ** herh. met 128 HB-nld. voor linker vooropening totaal de vorming. Van ** tot ** herh. met 128 HB-nld. voor rechter vooropening maar met 6 knoopsgaten van 2 st. gelijk verdeeld over de 10e t. Van ** van ** herh. met 200 HB-nld. voor de voorhals en achterhals. Alle naden sluiten.

AFWERKING

Delen opspelden en persen. Zij- en mouwnaden sluiten. De onderkant van de zakken zoals getoond aan het vest zetten. Bies aan de vooropening en achterhals zetten. Knopen aanzetten.

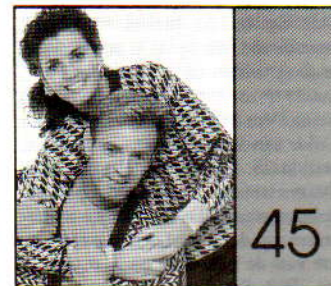

MACHINES: A, C of D met DB. **BENODIGDHEDEN:** 100% wol, 380 m/100 g - [H] A: 330 (345, 360, 375, 390, 405) g wit; B: 280 (295, 310, 325, 340, 355) g zwart en 4 restjes KK. **MATEN:** Voor bovenwijdte 86 (91, 96, 101, 106, 111) cm. **PROEFLAP:** Noors met 'rimpels' - 40 st. = 13,3 cm en 60 t. = 14,6 cm (Sg. ca. 6 voor noors en ca. 5 voor 'rimpels'). **BOORDSTEEK:** 1 x 1, Sg. 1/1. **OPMERKINGEN:** Zie patroonblad 3(K). Noors met 'rimpels' - zie Stap-voor-Stap.

'Rimpels' (aantal st. en t. naar eigen keuze) worden speels over het werk verdeeld. Onze 'rimpels' waren 6 t. hoog. 1 KK voor de tailleboorden, 1 voor de halsboord en 1 voor elke mouwboord kiezen.

ACHTERPAND

Met RG, over 160 (168, 174, 182, 190, 198) HB-nld. opzetten en een paar t. breien. SAL. Op de 1e noorse patroontoer instellen en met A, Sg. 6, 1 t. breien om de nld. te selecteren. 000. Met A in TVO-A en B in TVO-B, van hieraf noors breien (zie Opmerkingen). Tot [H] TT 144 [D] TT 124 breien. Aan weerskanten een merkdraadje aanbrengen. Tot [H] TT 258 [D] 230 breien. De middelste [H] 54 st. [D] 48 st. rest-breien. De overbl. [H] 53 (57, 60, 64, 68, 72) st., [D] 56 (60, 63, 67, 71, 75) st. rest-breien (schouders). **Tailleboorden:** 141 (149, 155, 165, 171, 179) HB-nld. naar de B-st. schuiven. Met de verkeerde kant van het werk naar u toe, de st. van het achterpand op nld. terugzetten, gelijk verdeeld over de t. Met een KK, Sg. 6, 1 t. breien. Op boordst. overzetten. 000. Tot TT 39 breien. Sg. 10/8, 1 t. breien. Alle st. naar het HB overzetten en met de tongennaald afkanten.

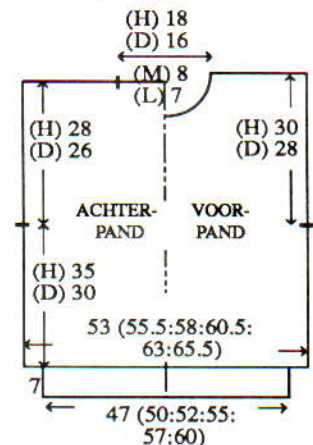

VOORPAND

Als ACHTERPAND, tot [H] TT 234, [D] TT 210.

Hals

Een aantekening van de patroonpositie maken. De middelste [H] 18 st. [D] 12 st. rest-breien. De st. links rest-breien. SAR. 1 t. breien. 1 x 4 st., 1 x 3 st. en 2 x 2 st. aan het beg. van de volg. en elke 2e t. afkanten, en vervolgens 7 x 1 st. mind. Tot [H] TT 266 [D] 238 breien en de overbl. [H] 53 (57, 60, 64, 68, 72) st., [D] 56 (60, 63, 67, 71, 75) st. rest-breien. De st. links op nld. terugzetten en deze zijde in spiegelbeeld afbreien.

HALSBOORD

Eén schoudernaad sluiten door de st. van het voor- en achterpand op nld. terug te zetten, met de goede kant naar elkaar toe. Met A, Sg. 10, 1 t. breien en afkanten. [H] 137 HB-nld., [D] 119 HB-nld. naar de B-st. schuiven. Met de goede kant van het werk naar u toe, hetzelfde aantal st. langs de hals opnemen en op nld. zetten. Met een KK, Sg. 6, 1 t. breien. Op boordst. overzetten. 000. Tot TT 30 breien. Alle st. naar het HB overzetten. Sg. 6, 2 t. breien en rest-breien.

Tweede schoudernaad sluiten. Hals-boordnaad sluiten, boord naar buiten slaan en met een stikst. vastzetten door de laatste t. die met KK gebreid is.

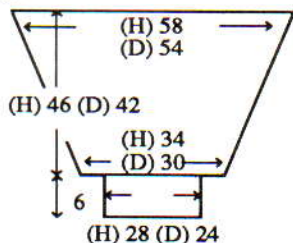

MOUWEN

[H] 174 HB-nld., [D] 162 HB-nld. naar de B-st. schuiven. Met de verkeerde kant van het werk naar u toe, hetzelfde aantal st. langs het armsgat tussen de merkdraadjes opnemen en op nld. zetten. SAL. Op de 1e noorse patroontoer instellen en met A, Sg. 6, 1 t. breien om de nld. te selecteren. 000. Met A in TVO-A en B in TVO-B, van hieraf Ondersteboven en Omgekeerd noors breien (zie OPMERKINGEN). Tot [H] TT 10 [D] TT 28 breien. 36 x 1 st. aan weerskanten van de volgende en elke [H] 5e t. [D] 4e t. mind. Tot [H] TT 190 [D] 172 breien en de overbl. [H] 102 st. [D] 90 st. rest-breien. *Mouwboorden*: [H] 83 HB-nld. [D] 71 HB-nld. naar de B-st. schuiven. Met de verkeerde kant van het werk naar u toe, de st. van de mouw op nld. terugzetten, gelijk verdeeld over de t. Met een KK, Sg. 6, 1 t. breien. Op boordst. overzetten. 000. Tot TT 35 breien. Sg. 10/8, 1 t. breien. Alle st. naar het HB overzetten en met de tongennaald afkanten.

AFWERKING

Delen opspelden en persen. Zij- en mouwnaden sluiten.

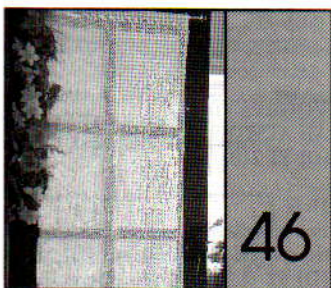

MACHINES: Zie werkbeschrijving. **BENODIGDHEDEN**: 100% katoen, 390 m/100 g - (1) A: 400 g wit; 200 g (2) B (groen), (3) C (oranje), (4) D (roze), (5) E (blauw), (6) F (blauw), (7) B (groen), (8) D (roze), (9) E (blauw); (10) A: 300 g wit. Restjes F (beige) voor (2) en A voor (9). Lint voor (8). 4 gordijnringsen zoals getoond voor (4) en (5). **MATEN**: (1) - voor raam van 174 cm breed en 70 cm hoog. (2) t/m (9) - voor raam van 58,5 cm breed. Lengte van onderkant gordijn tot rail: 58 cm. (10) - voor deur van 63 cm breed en 177 cm hoog. **PROEFLAP**: Zie werkbeschrijving. **OPMERKINGEN**: De proeflap opmeten na wassen, opspelden en persen daar het werk kan krimpen. Als er over een oneven aantal st. wordt opgezet, er dan voor zorgen dat de extra st. aan de rechterkant valt.

(46) **MACHINES**: A, C of D. **PROEFLAP**: Kant - 40 st. = 23 cm en 60 t. = 12,1 cm (Sg. ca. 7). **OPMERKINGEN**: C- en D-machines: programmeren voor het breien van kant over 90 st. rechts. A-machines: bij het breien van kant, de geselecteerde nld. over het groepje van 13 HB-nld. links terugschuiven. Zie patroonblad 3(E).

GORDIJN

Met A, over 103 HB-nld. MHO. 000. Sg. 7, 2 t. breien. Van hieraf kant breien. Tot TT 9 breien. 56 x 1 st. aan de rechterkant van de volg. en elke 9e t. mind. Tot TT 604 breien. 56 x 1 st. aan de rechterkant van de volg. en elke 9e t. meerd. Tot TT 1108 breien en soepel afkanten.

ROES

Met A, over 24 HB-nld. MHO. 000. Sg. 7, 10 t. breien. *De TT buiten werking stellen. 3 x 6 HB-nld. aan de linkerkant van de volg. en elke 2e t. naar de E-st. schuiven, en 2 x 6 HB-nld. aan de linkerkant van de volg. en elke 2e t. naar de D-st. terugschuiven. De TT in werking stellen en 10 t. over alle nld. breien*. Van * tot * steeds herh. Tot TT 1110 breien en soepel afkanten.

AFWERKING

Kant en roes oppersen. Roes aan de gevormde rand van kant zetten. Langs de zijranden haken. Zoom naar binnen slaan en vastzetten. Oppersen.

(A) **MACHINES**: A, C of D. **PROEFLAP**: Tr. st. - 40 st. = 14,3 cm en 60 t. = 12,8 cm (Sg. ca. 6).

GORDIJN

180 HB-nld. naar de B-st. schuiven. Van links naar rechts werken en de buitenste 3 nld. op de B-st. laten staan, ***de volg. 6 nld. naar de A-st. schuiven en de volg. 2 nld. op de B-st. laten staan***. Van *** tot *** herh. langs de hele t. en de buitenste 3 nld. op de B-st. laten staan. Met D en ketting-opzetmethode over de nld. die op de B-st. staan opzetten en kettingen van 6 st. maken tussen tussen de groepjes die op de B-st. staan. SAR. Sg. 6, 12 t. breien. ****1 nld. naast de nld. die op de B-st. staan, op de B-st. zetten en 12 t. breien****. Van **** tot **** herh. en tot TT 60 breien. Van **** tot **** herh. maar 2 nld. aan weerskanten op de A-st. laten staan. De middelste 2 st. op de nld. ernaast zetten (lege nld. op de A-st. laten staan). De 2 nld. aan weerskanten op de A-st. laten staan en de rest van de nld. naar de B-st. schuiven. 000. Sg. 6, tot TT 200 breien. *Zoom*: Sg. 10, 1 t. breien. Sg. 5, 31 t. breien. De st. opnemen van de t. die met Sg. 10 is gebreid en op nld. zetten. Sg. 8, 1 t. breien. Sg. 10, 1 t. breien en afkanten.

AFWERKING

Langs beide zijranden haken. Delen opspelden en persen. Kant door de 'ladders' rijgen en aantrekken. Strikken maken en aanzetten.

(B) **MACHINES**: C of D. **PROEFLAP**: Tuckst - 40 st. = 19 cm en 60

t. = 10,4 cm (Sg. ca. 8). **OPMERKING**: Zie patroonblad 9(D). Tuck/streeppatr. - ***** 4 x [2 t. A, 2 t. E], 6 t. A, 4 x [2 t. E, 2 t. A], 6 t. E*****. Van ***** tot ***** steeds herh.

GORDIJN

193 HB-nld. naar de B-st. schuiven. Vanuit het midden werken en op naaldenstand overgaan, de nld. naar de A-st. schuiven. Met E, MHO over de nld. die op de B-st. staan. Sg. 8, 1 t. breien. Op de 1e toer van het tuck/streeppatr. instellen en 1 t. breien om de nld. te selecteren. 000. Van hieraf het tuck/streeppatr. breien. Tot TT 336 breien. *Zoom*: Met E, Sg. 6, 28 t. breien en soepel afkanten.

AFWERKING

Langs de zijranden en opgezette rand haken. De zoom naar binnen slaan en vastzetten. Delen opspelden en persen.

(C) **MACHINES**: A, C of D. **PROEFLAP**: Kant - 40 st. = 16,5 cm en 60 t. = 12,3 cm (Sg. ca. 6). **OPMERKINGEN**: Zie patroonblad 3(L).

GORDIJN Met C, over 138 HB-nld. MHO. Sg. 6, 2 t. breien. 000. Van hieraf kant breien. Tot TT 368 breien. 2 t. breien en soepel afkanten.

AFWERKING

Langs alle randen haken. Delen opspelden en persen.

(D) **MACHINES**: A, C of D. **PROEFLAP**: Weefkant - 40 st. = 16,5 cm en 60 t. = 12,8 cm (Sg. ca. 6). **OPMERKINGEN**: A-machines: zie patroonblad 3(B). C- en D-machines: zie patroonblad 3(D). De veranderknop steeds op KCI laten staan. Weefborstels naar de werkstand schuiven. Bij gebruik van de kantslede, de buitenste nld. naar de B-st. schuiven. Weefkantpatr. - **4 t. weven, lussen tussen de st. opnemen en op de nld. erboven hangen. 2 t. breien. De kantslede 2 t. overhalen. 2 t. breien. De kantslede het benodigde aantal malen overhalen**. 2 t. breien. Van ** tot ** steeds herh.

GORDIJN

Met B, over 143 HB-nld. MHO. Sg. 6, 2 t. breien. 000. Van hieraf weefkantpatr. breien. Tot TT 356 breien en soepel afkanten.

AFWERKING

Langs alle randen haken. Delen opspelden en persen.

(E) **MACHINES**: A, C of D. **PROEFLAP**: Kant - 40 st. = 16,2 cm en 60 t. = 12,8 cm (Sg. ca. 6). **OPMERKINGEN**: Zie patroonblad 3(G).

GORDIJNEN

Met RG, over 73 HB-nld. opzetten en een paar t. breien. SAR. 000. Met E, Sg. 6, 30 t. breien. *Zoom* vormen. 000. 6 t. breien. Van hieraf kant breien. Tot TT 132 breien. 6 t. breien. Van hieraf kant breien. Tot TT 264 breien en soepel afkanten.

AFWERKING

Langs de zijranden en afgekante rand haken. Delen opspelden en persen.

(F) **MACHINES**: C of D. **PROEFLAP**: Kant - 40 st. = 16,2 cm en 60 t. = 14,4 cm (Sg. ca. 6). **OPMERKINGEN**: Zie patroonblad 9(A), 10(B). Programmeer 2 motieven met 4 st. ertussen.

GORDIJN

Met A, over 132 HB-nld. MHO. 000. Sg. 6, 6 t. breien. Van hieraf kant breien. Tot TT 636 breien. *Zoom*: Sg. 10, 1 t. breien. Sg. 5, 31 t. breien. De st. opnemen van de t. die met Sg. 10 is gebreid en op nld. zetten. Sg. 8, 1 t. breien. Sg. 10, 1 t. breien en afkanten.

AFWERKING

Langs de zijranden en opgezette rand haken. Delen opspelden en persen. Kwastjes maken en aanzetten.

(G) **MACHINES**: D. **PROEFLAP**: Kant - 40 st. = 15 cm en 60 t. = 14,6 cm (Sg. ca. 6). **OPMERKINGEN**: Zie patroonblad 10(A). 3 motieven programmeren over gekozen naaldpositie O94, O30 en G35.

GORDIJN

Met D, over 196 HB-nld. MHO. 000. Sg. 6, 6 t. breien. Van hieraf kant breien. Tot TT 222 breien en rest-breien. *Zoom*: Delen opspelden en persen. Met RG, over 164 HB-nld. opzetten en een paar t. breien. SAR. 000. Met C, Sg. 6, 30 t. breien. *Zoom* vormen en 1 t. breien. Met de verkeerde kant van het werk naar u toe, de st. van het gordijn op nld. terugzetten, gelijk verdeeld over de t. Sg. 10, 1 t. breien en afkanten.

AFWERKING: Langs de zijranden en opgezette rand haken. Oppersen. 4 ringen aan de zoom zetten.

(H) **MACHINES**: A, C of D. **PROEFLAP**: Kant - 40 st. = 15,5 cm en 60 t. = 14 cm (Sg. ca. 6). **OPMERKINGEN**: Zie patroonblad 10(H). Volg de informatie in het Memo Venster voor de toeren die met de breislede moeten worden gebreid.

GORDIJN

Met C, over 195 HB-nld. MHO. Sg. 6, 2 t. breien. 000. Van hieraf kant breien. Tot TT 240 breien en rest-breien. *Zoom*: Zie (G).

AFWERKING: Zie (G).

(I) **MACHINES**: C of D. **PROEFLAP**: Kant - 40 st. = 15 cm en 60 t. = 14,6 cm (Sg. ca. 6). **OPMERKINGEN**: Zie patroonblad 8(A).

GORDIJNEN

Met RG, over 79 HB-nld. opzetten en een paar t. breien. SAR. 000. Met B, Sg. 6, 30 t. breien. *Zoom* vormen. 000. 2 t. breien. Van hieraf kant breien. Tot TT 242 breien. 2 t. breien en soepel afkanten.

AFWERKING

Zie (E).

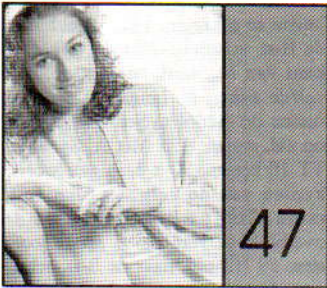

MACHINES: A, C of D met DB.
BENODIGDHEDEN: 70% lamswol/20% angora/10% nylon, 526 m/100 g - A: 340 (355, 370, 385, 400) g geel. 6 knopen. **MATEN:** Voor bovenwijdte 86 (91, 96, 101, 106) cm. **PROEFLAP:** Tr. st. (na wassen en persen) - 40 st. = 14,8 cm en 60 t. = 15,1 cm (Sg. ca. 9). **BOORDSTEELK:** 1 x 1, Sg. 3/3.

ACHTERPAND

Met A, over 137 (143, 151, 157, 165) HB-nld. voor boordst. opzetten. 000. Tot TT 16 breien. Alle st. naar het HB overzetten. 000. Sg. 9, tot TT 120 breien. Aan weerskanten een merkdraadje aanbrengen. Tot TT 222 breien. De middelste 39 st. rest-breien. De overbl. 49 (52, 56, 59, 63) st. aan weerskanten rest-breien (schouders).

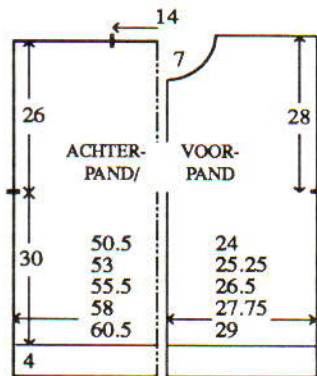

RECHTER VOORPAND

Met A, over 65 (69, 73, 75, 79) HB-nld. voor boordst. opzetten. 000. Tot TT 16 breien. Alle st. naar het HB overzetten. 000. Sg. 9, tot TT 42 breien. **Zak:** De st. aan weerskanten van de middelste 39 st. rest-breien. 000. Met een aparte bol A, Sg. 10, 1 t. breien. Sg. 8, tot TT 84 breien. De st. aan weerskanten van de zak op nld. terugzetten. [TT 42] Sg. 9, tot TT 120 breien. Aan de rechterkant een merkdraadje aanbrengen. Tot TT 201 breien.

Hals

1 x 6 (7, 7, 6, 6) st., 1 x 3 st. en 1 x 2 st. aan het beg. van de volg. en elke 2e t. afkanten, en vervolgens 5 x 1 st. mind. Tot TT 230 breien en de overbl. 49 (52, 56, 59, 63) st. rest-breien.

LINKER VOORPAND

Als RECHTERPAND, in spiegelbeeld.

ZAKBOORDEN

Met A, over 39 HB-nld. voor boordst. opzetten. 000. Tot TT 10 breien. Alle st. naar het HB overzetten. Sg. 9, 1 t. breien. Met de verkeerde kant van het werk naar u toe, de st. opnemen van de t. die met Sg. 10 is gebreid is op nld. zetten. Sg. 10, 1 t. breien en

afkanten. Zakken vastzetten. Zakboorden vastzetten.

HALSBOORD

De schoudermaden sluiten door de st. van het voor- en achterpand op nld. terug te zetten, met de goede kant naar elkaar toe. Met A, Sg. 10, 1 t. breien en afkanten. Met A, over 103 HB-nld. voor boordst. opzetten. 000. Tot TT 10 breien. Alle st. naar het HB overzetten. Sg. 9, 1 t. breien. Met de goede kant van het werk naar u toe, hetzelfde aantal st. langs de hals opnemen en op nld. zetten. 3 t. breien en rest-breien. Met een stikst. vastzetten door de laatste t. die met A gebreid is.

KNOOPGATENBIES

Met A, over 153 HB-nld. voor boordst. opzetten. 000. Sg. 2/2, tot TT 5 breien. 6 knoopgaten van 2 st. gelijk verdeeld over de t. maken. Tot TT 10 breien. Alle st. naar het HB overzetten. Sg. 9, 1 t. breien. Met de verkeerde kant van het werk naar u toe, hetzelfde aantal t. langs de rechter vooropening opnemen en op nld. zetten. Sg. 10, 1 t. breien en afkanten.

KNOPENBIES

Als KNOOPGATENBIES, zonder de knoopgaten.

MOUWEN

145 HB-nld. naar de B-st. schuiven. Met de verkeerde kant van het werk naar u toe, hetzelfde aantal st. langs het armgat tussen de merkdraadjes opnemen en op nld. zetten. 000. Met A, Sg. 9, tot TT 10 breien. 32 x 1 st. aan weerskanten van de volg. en elke 5e t. mind. Tot TT 168 breien en de overbl. 81 st. rest-breien. **Mouwboorden:** 65 HB-nld. naar de B-st. schuiven. Met de verkeerde kant van het werk naar u toe, de st. van de mouw op nld. terugzetten, gelijk verdeeld over de t. Sg. 9, 1 t. breien. Op boordst. overzetten. 000. Tot TT 24 breien. Sg. 10/8, 1 t. breien. Alle st. naar het HB overzetten en met de tongennaald afkanten.

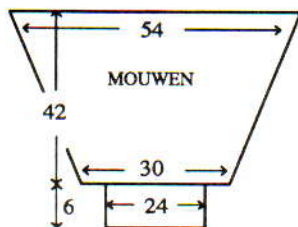

AFWERKING

Delen wassen, opspelden en persen. Zij- en mouwnaden sluiten. Knopen aanzetten.

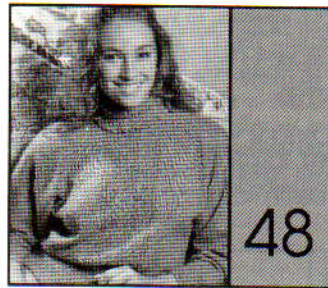

MACHINES: A, C of D met DB.
BENODIGDHEDEN: 70% lamswol/20% angora/10% nylon, 526 m/100 g - A: 355 (370, 385, 400, 415) g groen. 3 drukkers. **MATEN:** Voor bovenwijdte 86 (91, 96, 101, 106) cm. **PROEFLAP:** Tr. st. (na wassen en persen) - 40 st. = 14,8 cm en 60 t. = 15,1 cm (Sg. ca. 9). **BOORDSTEELK:** 1 x 1, Sg. 3/3.

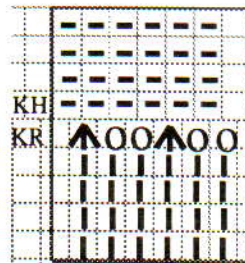

Teltekening voor kraag

ACHTERPAND

Met RG, over 137 (143, 151, 157, 163) HB-nld. opzetten en een paar t. breien. SAR. 000. Met A, Sg. 9, tot TT 64 (66, 68, 70, 72) breien. Aan weerskanten een merkdraadje aanbrengen. Sg. 9, tot TT 168 (170, 172, 174, 176) breien. De middelste 43 st. rest-breien. De overbl. 47 (50, 54, 57, 60) st. aan weerskanten rest-breien (schouders). **Onderbroekje:** *123 (129, 137, 143, 151) HB-nld. naar de B-st. schuiven. Met de verkeerde kant van het werk naar u toe, de st. van het achterpand op nld. terugzetten, gelijk verdeeld over de t. Met A, Sg. 9, 1 t. breien. Op boordst. overzetten. 000. Tot TT 42 (44, 46, 48, 50) breien*.

Uitsnijding

Aan weerskanten een merkdraadje aanbrengen. 4 x 1 st. aan weerskanten van de volg. en elke 4e t. mind., en 29 (26, 23, 21, 19) x 1 st. op elke 2e t. 6 (12, 16, 18, 18) x 2 st. en 8 (8, 10, 12, 16) x 3 st. aan het beg. van de volg. en elke t. afkanten. 7 t. breien. Sg. 10/8, 1 t. breien. Alle st. naar het HB overzetten en met de tongennaald afkanten.

VOORPAND

Als ACHTERPAND tot TT 148 (150, 152, 154, 156) breien, maar de teltekening volgen om in het midden de kant/kabelbaan te breien.

Hals

13 st. rest-breien. De st. links rest-breien. SAR. 1 t. breien. 1 x 4 st., 1 x 3 st. en 2 x 2 st. aan het beg. van de volg. en elke 2e t. afkanten, en vervolgens 4 x 1 st. mind. Tot TT 176 (178, 180, 182, 184) breien en de overbl. 47 (50, 54, 57, 60) st. rest-breien. De st. links op nld. terugzetten en deze zijde in spiegelbeeld afbreien. **Onderbroekje:** Van * tot * herh.

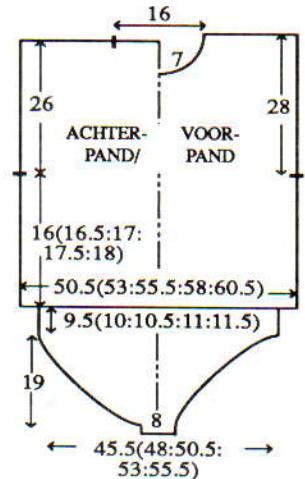

Uitsnijding

8 (8, 10, 12, 16) x 3 st. en 6 (12, 16, 18, 18) x 2 st. aan het beg. van de volg. en elke t. afkanten, en vervolgens 29 (26, 23, 21, 19) x 1 st. aan weerskanten van elke 2e t. mind., en 4 x 1 st. op elke 4e t. 7 t. breien. Sg. 10/8, 1 t. breien. Alle st. naar het HB overzetten en met de tongennaald afkanten.

KRAAG

Eén schoudernaad sluiten door de st. van het voor- en achterpand op nld. terug te zetten, met de goede kant naar elkaar toe. Met A, Sg. 10, 1 t. breien en afkanten. 115 HB-nld. en 114 DB-nld. naar de B-st. schuiven. Met A, Sg. 2/2, 1 t. breien. Kam en gewichten aanhangen. Sg. 4/4, 1 t. breien. 000. De teltekening volgen en 6 t. breien. Op boordst. overzetten. 000. Tot TT 54 breien. Alle st. naar het HB overzetten. Sg. 9, 1 t. breien. Met de goede kant van het werk naar u toe, hetzelfde aantal st. langs de hals opnemen en op nld. zetten. 3 t. breien en rest-breien. Tweede schoudernaad sluiten. Kraagnaad sluiten en kraag met een stikst. vastzetten door de laatste t. die met A

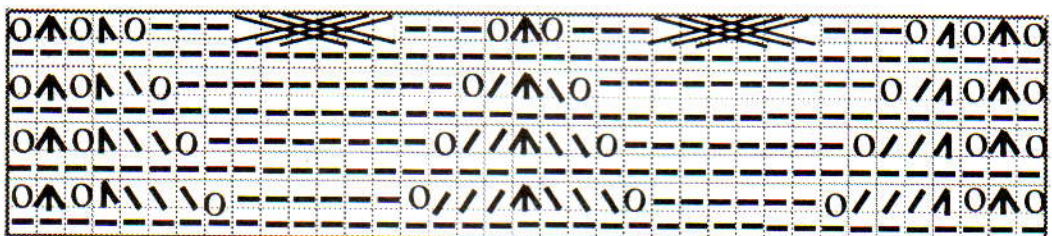

Teltekening voor kant/kabel:

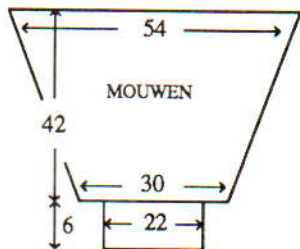

gebreed is.

MOUWEN

145 HB-nld. naar de B-st. schuiven. Met de verkeerde kant van het werk naar u toe, hetzelfde aantal st. langs het armgat tussen de merkdraadjes opnemen en op nld. zetten. 000. Tot TT 10 breien. 32 x 1 st. aan weerskanten van de volg. en elke 5e t. mind. Tot TT 168 breien en de overbl. 81 st. rest-breien. *Mouwboorden:* 59 HB-nld. naar de B-st. schuiven. Met de verkeerde kant van het werk naar u toe, de st. van de mouw op nld. terugzetten, gelijk verdeeld over de t. Sg. 9, 1 t. breien. Op boordst. overzetten. 000. Tot TT 24 breien. Sg. 10/8, 1 t. breien. Alle st. naar het HB overzetten en met de tongennaald afkanten.

AFWERKING

Delen wassen, opspelden en persen. Zij- en mouwnaden sluiten. Drukkers aanzetten.

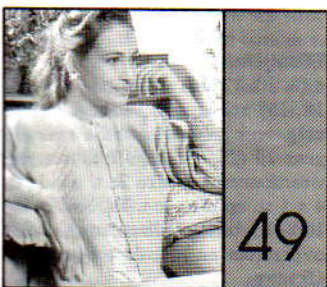

MACHINES: A, C of D met DB. **BENODIGDHEDEN:** 70% lamswol/20% angora/10% nylon, 526 m/100 g - A: 410 (425, 440, 455, 470) g roze. 8 knopen. **MATEN:** Voor bovenwijdte 86 (91, 96, 101, 106) cm. **PROEFLAP:** Tr. st. - 40 st. = 14,8 cm en 60 t. = 15,1 cm (Sg. ca. 9) na wassen en persen. **BOORDSTEEK:** 1 x 1, Sg. 3/3.

ACHTERPAND

Met A, over 143 (149, 157, 165, 171) HB-nld. voor boordst. opzetten. 000. Tot TT 10 breien. Alle st. naar het HB overzetten. 000. Sg. 9, tot TT 198 breien. Aan weerskanten een merkdraadje aanbrengen. Tot TT 302 breien. De middelste 39 st. rest-breien. De overbl. 52 (55, 59, 63, 66) st. aan weerskanten rest-breien.

RECHTER VOORPAND

Met A, over 69 (73, 75, 79, 83) HB-nld. voor boordst. opzetten. 000. Tot TT 10 breien. Alle st. naar het HB overzetten. 000. Sg. 9, tot TT 198 breien. Aan de rechterkant een merkdraadje aanbrengen. Tot TT 283 breien.

Hals

1 x 6 (7, 5, 5, 6) st., 1 x 3 st. en 2 x 2 st. aan het beg. van de volg. en elke

2e t. afkanten, en vervolgens 4 x 1 st. mind. Tot TT 310 breien en de overbl. 52 (55, 59, 63, 66) st. rest-breien.

LINKER VOORPAND

Als RECHTER VOORPAND, in spiegelbeeld.

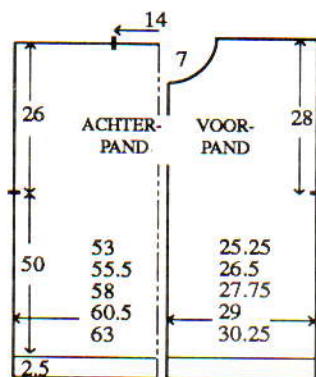

HALSBOORD

De schouderaden sluiten door de st. van het voor- en achterpand op nld. terug te zetten, met de goede kant naar elkaar toe. Met A, Sg. 10, 1 t. breien en afkanten. Met A, over 103 HB-nld. voor boordst. opzetten. 000. Tot TT 10 breien. Alle st. naar het HB overzetten. Sg. 9, 1 t. breien. Met de goede kant van het werk naar u toe, hetzelfde aantal st. langs de hals opnemen en op nld. zetten. 3 t. breien en rest-breien. Boord met een stukst. vastzetten door de laatste t. die met A gebreed is.

MOUWEN

145 HB-nld. naar de B-st. schuiven. Met de verkeerde kant van het werk naar u toe, hetzelfde aantal st. langs het armgat tussen de merkdraadjes opnemen en op nld. zetten. 000. Met A, Sg. 9, tot TT 10 breien. 32 x 1 st. aan weerskanten van de volg. en elke 5e t. mind. Tot TT 168 breien en de overbl. 81 st. rest-breien. *Mouwboorden:* 65 HB-nld. naar de B-st. schuiven. Met de verkeerde kant van het werk naar u toe, de st. van de mouw op nld. terugzetten, gelijk verdeeld over de t. Sg. 9, 1 t. breien. Op boordst. overzetten. 000. Tot TT 24 breien. Sg. 10/8, 1 t. breien. Alle st. naar het HB overzetten en met de tongennaald afkanten.

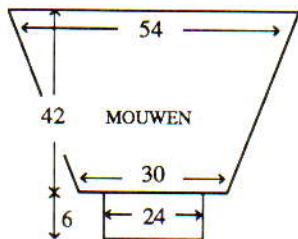

KNOOPSGATENBIES

Met A, over 15 HB-nld. voor boordst. opzetten. 000. Sg. 2/2, tot TT 4 breien. 8 x 1 knoopsgat van 2 st. in het midden van de volg. en elke 42e t. maken. Tot TT 301 breien. Sg. 10/8, 1 t. breien. Alle st. naar het HB overzetten en met de tongennaald afkanten.

KNOPENBIES

Als KNOOPSGATENBIES, zonder de knoopsgaten.

AFWERKING

Delen wassen, opspelden en persen. Zij- en mouwnaden sluiten. Biezen vastzetten. Knopen aanzetten.

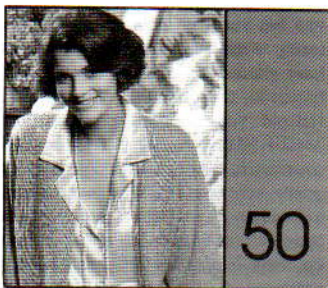

MACHINES: A, C of D met DB en G-slede (voor zak). **BENODIGDHEDEN:** 70% lamswol/20% angora/10% nylon, 526 m/100 g - A: 365 (380, 395, 410, 425) g grijs. **MATEN:** Voor bovenwijdte 86 (91, 96, 101, 106) cm. **PROEFLAP:** Tr. st. (na wassen en persen) - 40 st. = 14,8 cm en 60 t. = 15,1 cm (Sg. ca. 9). **BOORDSTEEK:** 2 x 1 (zie Afkortingen), Sg. 5/5. **OPMERKINGEN:** Zie patroonblad 3(I).

ACHTERPAND

Met A, over 137 (143, 149, 155, 164) HB-nld. voor boordst. opzetten. 000. Sg. 9, tot TT 32 breien. Alle st. naar het HB overzetten. 0 (0, 2, 2, 1) st. meer. 000. Tot TT 120 breien. Aan weerskanten een merkdraadje aanbrengen. Tot TT 222 breien. 47 (50, 54, 57, 61) st. aan weerskanten rest-breien (schouders). De overbl. 43 st. afkanten.

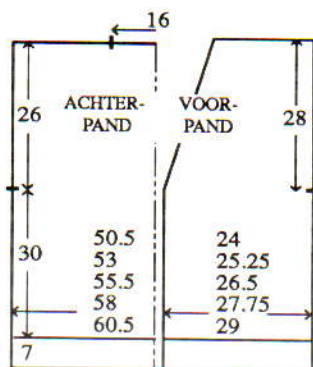

RECHTER VOORPAND

Met A, over 65 (68, 71, 74, 77) HB-nld. voor boordst. opzetten. 000. Sg. 9, tot TT 32 breien. Alle st. naar het HB overzetten. 0 (1, 2, 1, 2) st. meer. 000. Tot TT 120 breien. Aan de rechterkant een merkdraadje aanbrengen.

Hals

18 (19, 19, 18, 18) x 1 st. aan de linkerkant van de volg. en elke 5e t. mind. Tot TT 230 breien en de overbl. 47 (50, 54, 57, 61) st. rest-breien.

LINKER VOORPAND

Als RECHTER VOORPAND, in spiegelbeeld.

MOUWEN

De schouderaden sluiten door de st. van het voor- en achterpand op nld. terug te zetten, met de goede kant naar elkaar toe. Met A, Sg. 10, 1 t.

breien en afkanten. 145 HB-nld. naar de B-st. schuiven. Met de verkeerde kant van het werk naar u toe, hetzelfde aantal st. langs het armgat tussen de merkdraadjes opnemen en op nld. zetten. 000. Met A, Sg. 9, tot TT 10 breien. 32 x 1 st. aan weerskanten van de volg. en elke 5e t. mind. Tot TT 168 breien en de overbl. 81 st. rest-breien. *Mouwboorden:* 59 HB-nld. naar de B-st. schuiven. Met de verkeerde kant van het werk naar u toe, de st. van de mouw op nld. terugzetten, gelijk verdeeld over de t. Op boordst. overzetten. 000. Tot TT 27 breien. Sg. 10/8, 1 t. breien. Alle st. naar het HB overzetten en elke st. apart met de tongennaald afkanten.

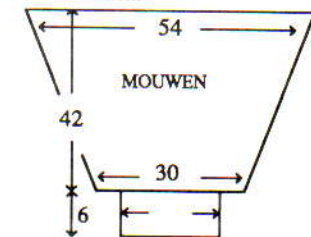

ZAK

Met A, over 31 HB-nld. MHO. 000. Op de 1e t. van patr. instellen. Tot TT 36 breien. Op 1 x 1 boordst. overzetten. Sg. 6, 7 t. breien. Sg. 10, 1 t. breien en met de tongennaald afkanten.

BIES

Met A, over 8 HB-nld. voor VB opzetten. 000. Sg. 4/4, tot TT 4 breien. 5 x 1 knoopsgat van 2 st. in het midden van de volg. en elke 37e t. maken. Tot TT 585 breien. Sg. 10/8, 1 t. breien. Alle st. naar het HB overzetten en elke st. apart met de tongennaald afkanten.

AFWERKING

De bies aanzetten. De zak opzetten. Delen wassen, opspelden en persen. Zij- en mouwnaden sluiten. Knopen aanzetten.

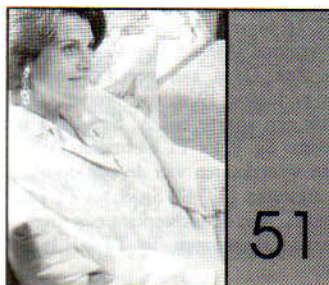

MACHINES: A, C of D met DB. **BENODIGDHEDEN:** 70% lamswol/20% angora/10% nylon, 526 m/100 g - A: 435 (450, 465, 480, 495) g wit. **MATEN:** Voor bovenwijdte 86 (91, 96, 101, 106) cm. **PROEFLAP:** Tr. st. (na wassen en persen) - 40 st. = 14,8 cm en 60 t. = 15,1 cm (Sg. ca. 9). **BOORDSTEEK:** 2 x 1 (zie Afkortingen), Sg. 4/4.

ACHTERPAND

Met RG, over 143 (149, 157, 165, 171) HB-nld. opzetten en een paar t. breien. SAR. 000. Met A, Sg. 9, tot TT 160 breien.

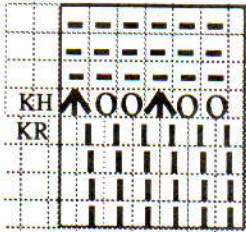

Teltekening voor halsboord:

Armsgat

2 st. aan het beg. van de volg. 2 t. afkanten. 14 x 1 st. aan weerskanten van de volg. en elke 2e t. mind. Tot TT 262 breien. 12 (15, 19, 23, 26) st. aan weerskanten rest-breien (schouder). **Tailleboorden:** 110 (116, 122, 131, 137) HB-nld. naar de B-st. schuiven. Met de verkeerde kant van het werk naar u toe, de st. van het achterpand op nld. terugzetten, gelijk verdeeld over de t. Op boordst. overzetten (indien nodig st. bijmaken). 000. Tot TT 45 breien. Sg. 10/8, 1 t. breien. Alle st. naar het HB overzetten en met de tongennaald afkanten.

VOORPAND

Als ACHTERPAND, tot TT 110.

Hals

De middelste 27 st. afkanten. De st. links rest-breien. SAR. 5 t. breien. 30 x 1 st. aan de linker kant van de volg. en elke 5e t. mind. en TEGELTIJKERTIJD, als de TT op 160 staat ...

Armsgat

2 st. aan het beg. van de volg. t. afkanten. 1 t. breien. 14 x 1 st. aan de rechter kant van de volg. en elke 2e t. mind. Tot TT 270 breien en de overbl. 12 (15, 19, 23, 26) st. rest-breien. De st. links op nld. terugzetten en deze zijde in spiegelbeeld afbreien.

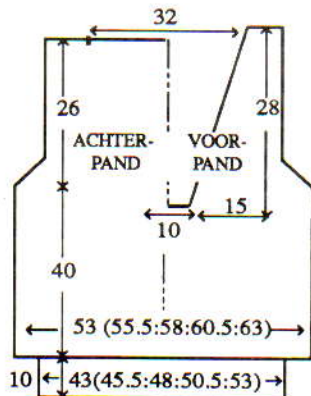

HALSBOORD (2)

De schouder naaden sluiten door de st. van het voor- en achterpand op nld. terug te zetten, met de goede kant naar elkaar toe. Met A, Sg. 10, 1 t. breien en afkanten. Met RG, over 74 HB-nld. voor VB opzetten en een paar t. breien. SAR. Met A, Sg. 2/2, 1 t. breien. Sg. 4/4, 1 t. breien. 000. Sg. 4/4. De steekgrootte op elke 10e t. met ° verminderen, en de teltekening volgen tot TT 39. Sg. 10/8, 1 t. breien. Alle st. naar het HB overzetten en elke st. apart met de tongennaald afkanten. Met de goede kant naar elkaar toe, de halsboord aan de hals zetten. De zijranden van de halsboord

aan de afgekante rand van het voorpand zetten en zoals getoond laten overlappen. De overbl. kant van de halsboord aan de achterhals zetten. Langs de achterhals haken.

MOUWEN

Met RG, over 81 HB-nld. opzetten en een paar t. breien. SAR. 000. Met A, tot TT 5 breien. 32 x 1 st. aan weerskanten van de volg. en elke 5e t.

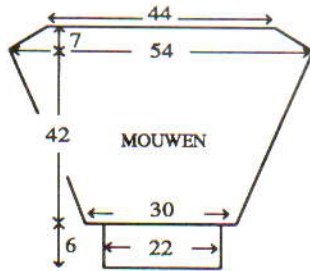

meer. Tot TT 168 breien.

Mouwkop

2 st. aan het beg. van de volg. 2 t. afkanten. 13 x 1 st. aan weerskanten van de volg. en elke 2e t. mind. Tot TT 196 breien en de overbl. 115 st. afkanten. **Mouwboorden:** 59 HB-nld. naar de B-st. schuiven. Met de verkeerde kant van het werk naar u toe, de st. van de mouw op nld. terugzetten, gelijk verdeeld over de t. Op boordst. overzetten (indien nodig st. bijmaken). 000. Tot TT 27 breien. Sg. 10/8, 1 t. breien. Alle st. naar het HB overzetten en elke st. apart met de tongennaald afkanten.

AFWERKING

Mouwen inzetten. Delen wassen, opspelden en persen. Zij- en mouwnaden sluiten.



MACHINES: A, C of D met DB. **BENODIGDHEDEN:** 70% lamswol/20% angora/10% nylon, 788 m/100 g. **LANGE TRUI** - A: 145 (155, 165, 175, 185) g. **KORTE TRUI** - A: 105 (115, 125, 135, 145) g blauw. **MATEN:** Voor bovenwijdte 86 (91, 96, 101, 106) cm. **PROEFLAP:** Tuck/boordsteekpatr. (na wassen) - 40 st. = 17,5 cm en 60 t. = 11,6 cm (Sg. ca. 2/2). **OPMERKINGEN:** Zie patroonblad 20(I) voor lange en 9(H) voor korte trui. Bij het meer./mind. enz. worden alleen de HB-nld. als st. geteld (indien nodig de DB-st. aanpassen). Tuck/boordsteekpatr. - de strip voor fijn breiwerk gebruik. Op het HB de TUCK-toetsen indrukken.

ACHTERPAND

*Met RG, over 75 (81, 87, 93, 99) HB-nld. voor 1 x 1 boordst. opzetten en een paar t. breien. SAL. Alle nld. naar de B-st. schuiven. Met A, Sg. 2/2, 1 t. breien. **Vanuit het midden

werken, elke 4e HB-nld. naar de E-st. schuiven. 4 t. breien**. 2 t. over alle nld. breien. Van ** tot ** breien en 1 t. breien*. ***Op de 1e t. van het tuck/boordsteekpatr. instellen en 1 t. breien om de nld. te selekteren. 000. Van hieraf tuck/boordsteekpatr. breien***. Tot [LANG] TT 234 [KORT] TT 156 breien.

Armsgat

2 st. aan het beg. van de volg. 2 t. afkanten. 2 t. breien. 3 (4, 5, 6, 7) x 1 st. aan weerskanten van de volg. en elke 4e t. mind. Tot [LANG] TT 328 [KORT] TT 250 breien.

Hals

Een aantekening van de patroonpositie maken. De middelste 13 st. rest-breien. De st. links rest-breien. SAR. 1 t. breien. 2 x 3 st. en 2 x 2 st. aan het beg. van de volg. en elke 2e t. afkanten, en vervolgens 5 x 1 st. mind. Tot [LANG] TT 348 [KORT] TT 270 breien. Alle st. naar het HB overzetten en de overbl. 11 (13, 15, 17, 19) st. rest-breien. De st. links op nld. terugzetten en deze zijde in spiegelbeeld afbreien.

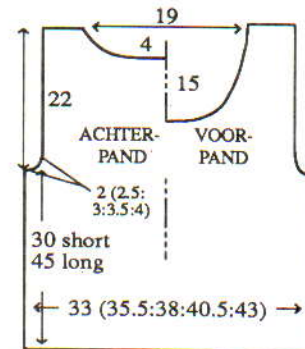

VOORPAND

Als ACHTERPAND tot [LANG] TT 270 [KORT] TT 192 breien.

Hals

Zie Achterpand.

HALSBOORD

Eén schouder naad sluiten door de st. van het voor- en achterpand op nld. terug te zetten, met de goede kant naar elkaar toe. Met A, Sg. 10, 1 t. breien en afkanten. Van * tot * herh. met 131 HB-nld. Alle st. naar het HB overzetten. Sg. 3, 1 t. breien. Met de goede kant van het werk naar u toe, hetzelfde aantal st. langs de hals opnemen en op nld. zetten. 3 t. breien en rest-breien. Tweede schouder naad sluiten. Halsboordnaad sluiten en boord met een stikst. vastzetten door de laatste t. die met A gebreid is.

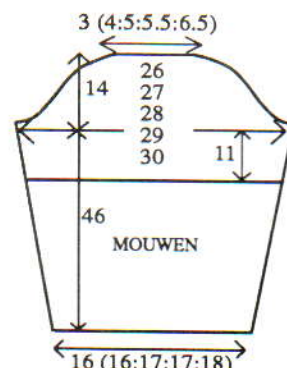

LANGE MOUWEN

Van * tot * herh. met 37 (37, 39, 39, 41) HB-nld. Van *** tot *** herh. Tot TT 16 breien. 12 (13, 13, 14, 14) x 1 st. aan weerskanten van de volg. en elke 16e t. meer. Tot TT 240 breien.

Mouwkop

2 st. aan het beg. van de volg. 2 t. afkanten. 4 x 1 st. aan weerskanten van de volg. en elke 2e t. mind., 13 x 1 st. op elke 4e t. en 2 x 1 st. op elke 2e t., en vervolgens 2 st. aan het beg. van de volg. 6 t. Alle st. naar het HB overzetten en over overbl. 7 (9, 11, 13, 15) st. afkanten.

KORTE MOUWEN

Van * tot * herh. met 61 (63, 65, 67, 69) HB-nld. Van *** tot *** herh. Tot TT 56 breien.

Mouwkop

Zie Lange mouwen.

AFWERKING

Voor/achterpand en mouwen wassen. Mouwen inzetten. Zij- en mouwnaden sluiten.



MACHINES: A (zie OPMERKINGEN), C of D met DB. **BENODIGDHEDEN:** **BADJAS** (gebruik een knippatroon) - 100% katoen, 390 m/100 g - A: restje naturel. **NACHTHEMD** - 2 meter stof van 90 cm breed. 8 knopen. A: 160 (170, 180, 190, 200) g. **TISSUE-DOOSHOES** - restje A. Elastiek van 1/2 cm breed. **TOILETTAS** - restje A. Plastic voering. **MATEN:** **NACHTHEMD:** Voor bovenwijdte 86 (91, 96, 101, 106) cm. **TISSUE-DOOSHOES:** 11 (b) x 10 (d) x 12 (h) cm. **TOILETTAS:** 25 x 27 cm. **PROEFLAP:** Tr. st. met kantbanen - 40 st. = 14,8 cm en 60 t. = 13,3 cm (Sg. ca. 6). **OPMERKINGEN:** De steekpatr. kunnen voor alle verschillende onderdelen worden gebruikt: kies zelf uit 8(C), 8(F), 8(B), 8(G), 8(D), 8(H) of 7(D). A-machines: bij het ponsen van de kaart voor de sierbies van de badjas, het kantontwerp in het midden van de kaart plaatsen, met extra st. rechts. Gebruik dit motief voor een volledig kantpatr. bij het breien van het bovenlijfje (nachthemd), tissue-doochoes, en toiletas. De bies niet uitrekken bij het persen of het aannaaien.

BADJAS - BIEZEN

Met A, over 13 HB-nld. MHO (extra st. rechts). 000. Sg. 6, 2 t. breien. Van hieraf het door u gekozen kantpatr. breien. Tot de gewenste lengte breien en afkanten. Oppersen.

NACHTHEMD - BOVENLIJFJE (ACHTER)

Met RG, over 123 (129, 137, 143, 151) HB-nld. opzetten (extra st. rechts) en een paar t. breien. SAR. Met A, Sg. 5, 7 t. breien. Sg. 10, 1 t. breien. Van links naar recht werken over groepjes van 3 nld.: de 1e en 3e st. op de 2e nld. zetten (de 1e nld. op de A-st. laten staan, en de 3e nld. op de B-st.). Sg. 5, 1 t. breien. Alle nld. naar de B-st. schuiven. 6 t. breien. Zoom vormen. 1 t. breien. 000. C- of D-machines: vanuit het midden werken, 9 (11, 13, 15, 17) st. in het-midden voor tr. st. laten staan, 6 kant-motieven programmeren (3 aan weerskanten van de middelste st.) met 8 (9, 11, 12, 14) st. er tussen in. Alle machines: Van hieraf kantst. breien. Tot TT 72 breien.

Armsgat

2 x 4 st., 4 x 3 st. en 8 x 2 st. aan het beg. van de volg. en elke t. afkanten, en vervolgens 9 x 1 st. aan weerskanten van elke 2e t. en TEGELIJKERTIJD, als de TT op 90 staat ...

Hals

Een aantekening van de patroonpositie maken. De middelste 17 (19, 23, 25, 29) st. afkanten. De st. links rest-breien. SAR. 1 t. breien. 2 x 3 st. en 2 x 2 st. aan het beg. van de volg. en elke 2e t. afkanten, en vervolgens 5 x 1 st. mind. Tot TT 162 (166, 172, 176, 180) breien en de overbl. 11 (13, 15, 17, 19) st. rest-breien. De st. links op nld. terugzetten en deze zijde in spiegelbeeld afbreien.

BOVENLIJFJE RECHTER VOORPAND

Met 61 (64, 68, 71, 75) HB-nld. van * tot * herh. C- of D-machines: 3 motieven als bij het achterpand programmeren (8 (8, 7, 7, 6) st. rechts in tr. st.). Alle machines: Van hieraf kantst. breien. Tot TT 72 breien.

Armsgat

1 x 4 st., 2 x 3 st. en 4 x 2 st. aan het beg. van de volg. en elke 2e t. afkanten, en vervolgens 9 x 1 st. mind. en TEGELIJKERTIJD, als de TT op 91 staat, SAR ...

Hals

1 x 8 (9, 11, 12, 14) st., 2 x 3 st. en 2 x 2 st. aan het beg. van de volg. en elke 2e t. afkanten, en vervolgens 5 x 1 st. mind. Tot TT 162 (166, 172, 176, 180) breien en de overbl. 11 (13, 15, 17, 19) st. rest-breien.

BOVENLIJFJE LINKER VOORPAND

Als bij het RECHTER VOORPAND, in spiegelbeeld.

AFWERKING

De schouderaden sluiten door de st. van het voor- en achterpand op nld. terug te zetten, met de goede kant naar elkaar toe. Met A, Sg. 10, 1 t. breien en afkanten. Langs de armsgaten, hals en vooropeningen haken met 8 knoopgaten langs de rechter vooropening. Delen opspelden en persen. Zijnaden sluiten. STOF: Zijnaad sluiten (20 cm bij de taille open-laten). Naad persen. Zoom vormen. Taille rimpelen en aan bovenlijfje zetten. Oppersen. Knopen aanzetten.

TISSUE-DOOSHOES

Met A, over 116 HB-nld. MHO. Sg. 5, 4 t. breien. Sg. 10, 1 t. breien. Sg. 5, 4 t. breien. Zoom vormen en 4 t. breien. Sg. 10, 1 t. breien. 000. Sg. 6, 2 t. breien. C- of D-machines: 4 kant-motieven programmeren met gekozen naaldstand van O48, O19, G11 en G39. Alle machines: Van hieraf kantst. breien. Tot TT 54 breien. Sg. 5, 1 t. breien. Sg. 10, 1 t. breien. SAR. Alle st. behalve de 28 st. rechts rest-breien en nld. zonder st. naar de A-st. schuiven. Aan de linkerkant 1 st. meer. **Sg. 5, 2 t. breien. 5 x 1 st. aan weerskanten van de volg. en elke 2e t. mind. Sg. 10, 1 t. breien en afkanten**. Aan de rechterkant, 30 HB-nld. naar de B-st. schuiven. Met de verkeerde kant van het werk naar u toe, aan de rechterkant 30 st. op nld. zetten. Aan weerskanten 1 st. meer. Van ** tot ** herh. 27 HB-nld. naar de B-st. schuiven. Met de verkeerde kant van het werk naar u toe, de volg. 27 st. op nld. zetten. Aan weerskanten 1 st. meer. Van ** tot ** herh. 31 HB-nld. naar de B-st. schuiven. Met de verkeerde kant van het werk naar u toe, de overbl. 31 st. op nld. zetten. Aan de rechterkant 1 st. meer. Van ** tot ** herh.

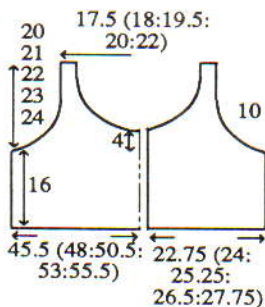

AFWERKING

De bovennaden sluiten en langs de rand haken. Oppersen. Naden sluiten. Elastiek door de zoom aan de onderkant rijgen.

TOILETTAS

Met A, Sg. 2/2, over 136 HB-nld. voor VB opzetten (2 ronde t.). 000. Sg. 5/5, van hieraf rondbreien. Tot TT 28 breien. Op 1 x 1 boordst. overzetten. Sg. 3/3, van hieraf rondbreien. Tot TT 44 breien. Alle st. naar het HB overzetten. Sg. 6, 1 t. breien. 000. 4 t. breien. C- en D-machines: 4 kant-motieven programmeren - 11 st. aan weerskanten met 23 st. tussen de motieven. Alle machines: Van hieraf kantst. breien. Tot TT 120 breien. 2 t. breien en afkanten.

AFWERKING

Persen. Naden sluiten. 2 koordjes maken en door de 1 x 1 ronde toeren rijgen. Voering inzetten.

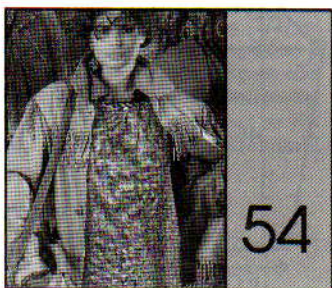

MACHINES: A, C of D met G-slede. **BENODIGDHEDEN:** 100% wol, 356 m/100 g. **JURK** - A: 380 (400, 420, 460) g lichtblauw; B: 75 g mosterdgroen en C: 50 g zwart. **MATEN:** Voor bovenwijdte 86 (91, 96, 101, 106) cm. **PROEFLAP:** Ribbelsteekpatr. - 40 st. = 14,3 cm en 60 t. = 16,9 cm (Sg. ca. 9). Noors/ribbelsteekpatr. - 40 st. = 14,4 cm en 60 t. = 16,4 cm (Sg. ca. 10). **OPMERKINGEN:** Zie patroonblad 4(C) voor patr. 1 (ribbelst.), 11(C) voor patr. 2 (noors/ribbelst.), 20(H) voor patr. 3 (noors) en 20(B) voor patr. 4 (ribbelst.).

Patr. 2:

| Aantal t. | TVO-A | TVO-B |
|-----------|-------|-------|
| 9 | B | C |
| 3 (G) | A | - |
| 1 | A | - |
| 20 | A | B |
| 3 (G) | A | - |
| 1 | A | - |
| 9 | B | C |

Patr. 3 - Met A in TVO-A, 3 t. met B, C en B in TVO-B breien.

JURK - BOVENLIJFJE ACHTER

Met RG, over 135 (141, 149, 155, 163) HB-nld. opzetten en een paar t. breien. SAR. Op de 1e t. van patr. 2 instellen en met A, Sg. 10, 1 t. breien om de nld. te selekteren. 000. Van hieraf noors breien. 9 t. breien. Sg. 9, van hieraf patr. 1 breien. Tot TT 150 breien.

Armsgat

2 x 4 st., 4 x 3 st. en 8 x 2 st. aan het beg. van de volg. elke t. afkanten, en vervolgens 10 x 1 st. aan weerskanten van elke 2e t. mind. tot TT 204 (208, 212, 216, 220) breien.

Hals

Een aantekening van de patroonpositie maken. De middelste 25 st. rest-breien. De st. links rest-breien. SAR. 1 t. breien. 8 x 2 st. aan het beg. van de volg. en elke 2e t. afkanten. Tot TT 222 (226, 230, 234, 238) breien en de overbl. 11 (14, 18, 21, 25) st. rest-breien. De st. links op nld. terugzetten en deze zijde in spiegelbeeld afbreien.

BOVENLIJFJE VOORPAND

Als BOVENLIJFJE ACHTERPAND tot TT 186 (190, 194, 198, 202).



Voorhals

Een aantekening van de patroonpositie maken. De middelste 19 st. rest-breien. De st. links rest-breien. SAR. 1 t. breien. 1 x 4 st., 2 x 3 st. en 3 x 2 st. aan het beg. van de volg. en elke 2e t. afkanten, en vervolgens 3 x 1 st. mind. Tot TT 222 (226, 230, 234, 238) breien en de overbl. 11 (14, 18, 21, 25) st. rest-breien. De st. links op nld. terugzetten en deze zijde in spiegelbeeld afbreien.

HALSBOORD

Een schoudernaad sluiten door de st. van het voor- en achterpand op nld. terug te zetten, met de goede kant naar elkaar toe. Met A, Sg. 10, 1 t. breien en afkanten. 164 HB-nld. naar de B-st. schuiven. Met de goede kant van het werk naar u toe, hetzelfde aantal st. langs de hals opnemen en op nld. zetten. Met A, Sg. 9, 9 t. breien. Op de 1e t. van patr. 1 instellen en met Sg. 10, 1 t. breien om de nld. te selekteren. Van hieraf noors breien. 9 t. breien. Met A, Sg. 10, 2 t. breien en rest-breien. Tweede schoudernaad sluiten. Halsboordnaad sluiten, boord naar buiten slaan en met een stikst. vastzetten door de laatste t. die met A gebreed is.

ARMSGATBIEZEN

Als HALSBOORD over 140 (146, 152, 158, 164) HB-nld.

ROK (2 delen)

Met A, over 194 HB-nld. MHO. 000. Sg. 9, op de 1e t. van patr. 4 instellen en 8 t. breien. Op de 1e t. van patr. 2 instellen en met A, Sg. 10, 1 t. breien om de nld. te selekteren. Van hieraf het patr. breien. 46 t. breien. Met A, 1 t. breien. Op de 1e t. van patr. 3 instellen en 1 t. breien om de nld. te selekteren. Van hieraf noors breien. 9 t. breien. Sg. 9, op de 1e t. van patr. 1 instellen en van hieraf ribbelst. breien. 64 t. breien of tot de gewenste hoogte breien en rest-breien.

AFWERKING

Delen opspelden en persen. 134 (140, 148, 154, 162) HB-nld. naar de B-st. schuiven. Met de goede kant van het werk naar u toe, de st. van het voor- en achterbovenlijfje op nld. terugzetten. Met de verkeerde kant van het werk naar u toe, de st. van de rok op nld. terugzetten, gelijk verdeeld over de t. Met A, Sg. 10, 1 t. breien en afkanten. Zijnaden sluiten.

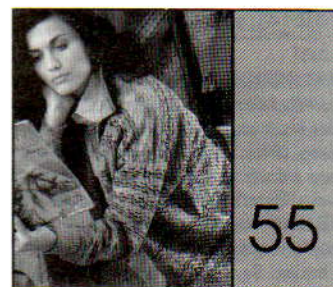

MACHINES: A, C of D met G-slede. **BENODIGDHEDEN:** 100% wol, 356 m/100 g - A: 420 (440, 460, 480, 500) g roestbruin; B: 110 (120, 130, 140, 150) g blauw; C en D: 75 (80, 85, 90, 95) g respectievelijk paars en groen. 7 knopen. **MATEN:**

Voor bovenwijdte 86 (91, 96, 101, 106) cm. **PROEFLAP:** Patr. 1 (Noors/ribbelsteekpatr.) - 40 st. = 13,3 cm en 60 t. = 16,6 cm (Sg. ca. 9). Patr. 2 (noors) - 40 st. = 14,4 cm en 60 t. = 15,6 cm (Sg. ca. 9). **BOORDSTEEK:** 1 x 1, Sg. 6. **OPMERKINGEN:** Bij gebruik van de breisledes moet u de veranderknop op KC zetten. Zie patroonblad 7(E) voor patr. 1 en 5(B) voor patr. 2. Patr. 1:

| Aantal t. | TVO-A | TVO-B |
|-----------|-------|-------|
| 1 | A | C |
| 2 | A | B |
| 1 | A | C |
| 1 | D | C |
| 2 | D | B |
| 1 | D | C |
| 7 (G) | A | - |

(de G-slede met de hand overhalen - TT blijft hetzelfde, steekpatr. gaat 1 t. verder)

| | | |
|-------|---|---|
| 1 | A | - |
| 6 | A | C |
| 2 | A | - |
| 1 | A | C |
| 2 | A | B |
| 1 | A | C |
| 1 | D | C |
| 2 | D | B |
| 1 | D | C |
| 9 (G) | A | - |

(de G-slede met de hand overhalen - TT blijft hetzelfde, steekpatr. gaat 1 t. verder)

| | | |
|--------|---|---|
| 2 | A | - |
| 8 | A | B |
| 1 | A | - |
| 1 | A | C |
| 2 | A | B |
| 1 | A | C |
| 1 | D | C |
| 2 | D | B |
| 1 | D | C |
| 10 (G) | A | - |

(de G-slede met de hand overhalen - TT blijft hetzelfde, steekpatr. gaat 1 t. verder)

| | | |
|---|---|---|
| 2 | A | - |
| 9 | A | D |
| 1 | A | - |

Patr. 2

| Aantal t. | TVO-A | TVO-B |
|-----------|-------|-------|
| 1 | A | C |
| 2 | A | B |
| 1 | A | C |
| 1 | D | C |
| 2 | D | B |
| 1 | D | C |
| 6 | A | - |

ACHTERPAND

Met B, over 159 (167, 175, 183, 191) HB-nld. MHO. 000.* **Van hieraf boordst. breien. Tot TT 5 breien. Met A, tot TT 34 breien. SAL. Op de 1e toer van patr. 1 instellen** en met A, Sg. 9, 1 t. breien om de nld. te selecteren. 000. Van hieraf patr. 1 breien. Tot TT 116 breien*. Aan weerskanten een merkdraadje aanbrengen. Tot TT 207 breien. De middelste 37 st. afkanten. De overbl. 61 (65, 69, 73, 77) st. aan weerskanten rest-breien (schouders).

LINKER VOORPAND

Met B, over 75 (79, 83, 87, 91) HB-nld. MHO. 000. Van * tot * herh. Aan de linkerkant een merkdraadje aanbrengen. Tot TT 194 breien.

Hals

1 x 3 st. en 3 x 2 st. aan het beg. van de volg. en elke 2e t. afkanten, en vervolgens 5 x 1 st. mind. Tot TT 216 breien en de overbl. 61 (65, 69, 73, 77) st. rest-breien.

RECHTER VOORPAND

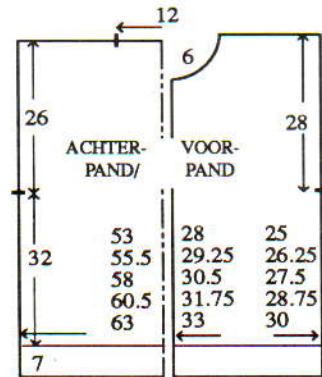

Met B, over 85 (89, 93, 97, 101) HB-nld. MHO. 000. Van hieraf boordst. breien. Tot TT 5 breien. ***Van links naar rechts werken, de 5e st. op de 4e nld. zetten en de 6e st. op de 7e nld. (lege nld. op de B-st. laten staan). Met A, 1 t. breien. De draad om de 5e en 6e nld. slaan in de vorm van de letter 'e'***. Tot TT 30 breien. Van *** tot *** herh. Tot TT 34 breien. SAL. Op de 1e toer van patr. 1 instellen en met A, Sg. 9, 1 t. breien om de nld. te selecteren. 000. Van hieraf patr. 1 breien. Tot TT 23 breien. Van *** tot *** herh. op de 23e, 71e, 105e, 153e en 187e t. en TEGELIJKERTIJD, als de TT op 116 staat, aan de rechterkant een merkdraadje aanbrengen. Tot TT 193 breien.

Hals

1 x 13 st. en 3 x 2 st. aan het beg. van de volg. en elke t. afkanten, en vervolgens 5 x 1 st. mind. Tot TT 216 breien en de overbl. 61 (65, 69, 73, 77) st. rest-breien.

BELEG - RECHTER VOORPAND

Met A, over 10 HB-nld. MHO. 000. Sg. 8, tot TT 193 breien en zoals bovenstaand knoopsgaten maken op de 23e, 71e, 105e, 153e en 187e t. (de knoopsgaten worden alleen op de tr. st. toeren gemaakt). Afkanten. Aan de rechter vooropening zetten. Beleg naar binnen slaan en vastzetten. Knoopsgaten afwerken.

MOUWEN

De schouderaden sluiten door de st. van het voor- en achterpand op nld. terug te zetten, met de goede kant naar elkaar toe. Met A, Sg. 10, 1 t. breien en afkanten. 149 HB-nld. naar de B-st. schuiven. Met de verkeerde kant van het werk naar u toe, hetzelfde aantal st. langs het armsgat tussen de merkdraadjes opnemen en

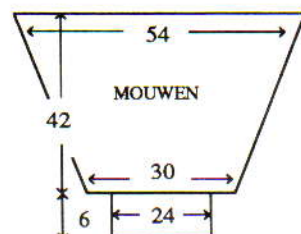

op nld. zetten. SAR. 000. Met A, Sg. 9, 5 t. breien. Op de 1e toer van patr. 2 instellen en 1 t. breien om de nld. te selecteren. Van hieraf patr. 2 breien. Tot TT 28 breien. 33 x 1 st. aan weerskanten van de volg. en elke 4e t. mind. Tot TT 160 breien en de overbl. 83 st. rest-breien. **Mouwboorden:** 67 HB-nld. naar de B-st. schuiven. Met de verkeerde kant van het werk naar u toe, de st. van de mouw op nld. terugzetten, gelijk verdeeld over de t. Met A, Sg. 9, 1 t. breien. 000. Van hieraf boordst. breien. Tot TT 25 breien. Met B, 4 t. breien. Sg. 10, 1 t. breien en afkanten.

KNOPENBIES

Met A, over 17 HB-nld. opzetten. 000. Van hieraf boordst. breien. Tot TT 193 breien. Sg. 10, 1 t. breien en met de tongennaald afkanten. Aan de linker vooropening zetten.

KRAAG

Met B, over 159 HB-nld. MHO. 000. Van hieraf boordst. breien en beg. met Sg. 6, op elke 5e t. de steekgrootte steeds met ° verminderen. Tot TT 5 breien. Met A, tot TT 34 breien. Sg. 9, 4 t. tr. st. breien en rest-breien.

SIERBIES

Met B, over 31 HB-nld. MHO. 000. Tot TT 5 breien. Met A, tot TT 17 breien. Sg. 9, 2 t. tr. st. breien en rest-breien. Met een stikst. aan het linker voorpand zetten.

AFWERKING

Delen opspelden en persen. Kraag aan de halsrand zetten door de laatste t. die met A is gebreid. Zij- en mouwnaden sluiten. Knopen opzetten.

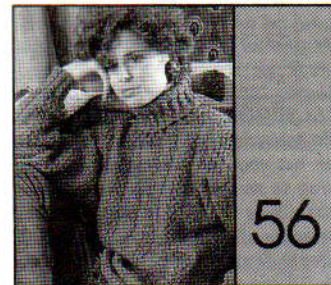

MACHINES: B1, B2 of B3 met DB. **BENODIGDHEDEN:** 80% acryl/20% wol, 165 m/100 g - A: 800 (825, 850, 875, 900) g blauw. **MATEN:** Voor bovenwijdte 86 (91, 96, 101, 106) cm. **PROEFLAP:** Verzetpatr. - 20 st. = 13,5 cm en 30 t. = 12 cm (Sg. ca. 6/4). **BOORDSTEEK:** Kabelboordst. - 2 x 1 (zie Afkorting), Sg. 2/2. **OPMERKINGEN:** Naaldenstand voor kabelboordst.:

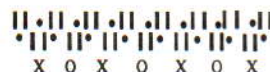

2 t. breien. Kabels maken over de met 'x' aangegeven nld. 2 t. breien. Kabels maken over de met 'o' aangegeven nld. Van * tot * steeds herh. Naaldenstand voor het verzetpatr.:

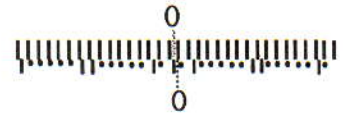

Verzet op 3 H zetten. 2 t. breien. Verzet op 5 H zetten. 2 t. breien. Van ** tot ** steeds herh.

ACHTERPAND

Met A, over 83 (86, 89, 95, 98) HB-nld. voor boordst. opzetten. 000. Tot TT 12 breien. 0 (1, 2, 0, 1) st. meer. Op naaldenstand (verzetpatr.) overgaan (indien nodig st. bijmaken). 000. Van hieraf het verzetpatr. breien. Tot TT 100 breien. Aan weerskanten een merkdraadje aanbrengen. Tot TT 166 breien. Alle st. naar het HB overzetten. Sg. 6, 1 t. breien. De middelste 23 st. rest-breien. De overbl. 30 (32, 34, 36, 38) st. aan weerskanten rest-breien (schouders).

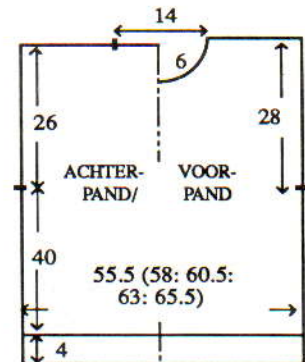

VOORPAND

Als ACHTERPAND, tot TT 156.

Hals

De middelste 9 st. rest-breien. De st. links rest-breien. SAR. 1 t. breien. 1 x 3 st. en 1 x 2 st. aan het beg. van de volg. en elke 2e t. afkanten, en vervolgens 2 x 1 st. mind. Tot TT 170 breien. Alle st. naar het HB overzetten. Sg. 6, 1 t. breien en de overbl. 30 (32, 34, 36, 38) st. rest-breien. De st. links op nld. terugzetten en deze zijde in spiegelbeeld afbreien.

KRAAG

Eén schoudernaad sluiten door de st. van het voor- en achterpand op nld. terug te zetten, met de goede kant naar elkaar toe. Met A, Sg. 10, 1 t. breien en afkanten. Met A, over 59 HB-nld. voor boordst. opzetten. 000. Sg. 3/3, tot TT 48 breien. Alle st. naar het HB overzetten. Sg. 6, 1 t. breien. Met de goede kant van het werk naar u toe, hetzelfde aantal st. langs de hals opnemen en op nld. zetten. 4 t. breien en rest-breien. Tweede schoudernaad sluiten. Kraagnaad sluiten en met een stikst. vastzetten door de laatste t. die met A is gebreid.

MOUWEN

Met RG, over 45 HB-nld. opzetten en een paar t. breien. SAL. Met A, Sg. 6, 1 t. breien. Op naaldenstand (verzetpatr.) overgaan (indien nodig st. bijmaken). 000. Van hieraf het verzetpatr. breien. Tot TT 4 breien. 17 x 1 st. aan weerskanten van de volg. en elke 6e t. meer. Tot TT 104 breien. Alle st. naar het HB overzetten. Sg. 6, 1 t. breien. Met de verkeerde kant van het werk naar u toe,

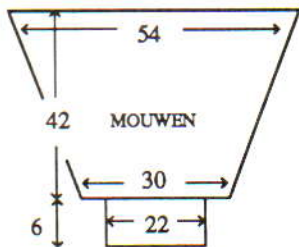

hetzelfde aantal st. langs het armsgat tussen de merkdraadjes opnemen en op nld. zetten. Sg. 10, 1 t. breien en afkanten. **Mouwboorden:** 32 HB-nld. naar de B-st. schuiven. Met de goede kant van het werk naar u toe, de st. van de mouw op nld. terugzetten, gelijk verdeeld over de t. Op boordst. overzetten. 000. Tot TT 17 breien. Sg. 10/8, 1 t. breien. Alle st. naar het HB overzetten en elke st. apart met de tongennaald afkanten.

AFWERKING

Zij- en mouwnaden sluiten. Kwastjes maken en zoals getoond aan de zoom en kraag zetten.

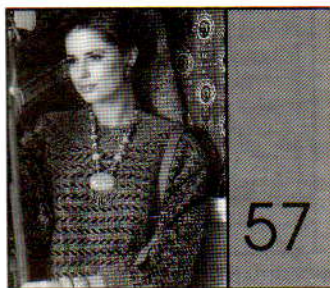

MACHINES: A, C of D met DB. **BENODIGDHEDEN:** 100% wol, 356 m/100 g. **TRUI - A:** 430 (450, 470, 490, 510) g lichtblauw; B: 180 (195, 210, 225, 240) g marineblauw en C: 185 (200, 215, 230, 245) g koffiëkleur. **ROK - A:** 200 (215, 230, 245, 260) g; B: 100 (110, 120, 130, 140) g en C: 80 (90, 100, 110, 120) g. Elastiek voor de taille. **MATEN:** Voor bovenwijdte 86 (91, 96, 101, 106) cm. **PROEFLAP:** Noorse steekpatr. 1 en 2 - 40 st. = 13,4 cm en 60 t. = 16,4 cm (Sg. ca. 9 voor patr. 1 en ca. 10 voor patr. 2). **BOORDSTEEK:** 2 x 1 (zie Afkortingen), Sg. 3/3. **OPMERKINGEN:** Zie patroonblad 9(G) voor patr. 1 en 8(E) voor patr. 2. Noorse patr. 1 - Met B in TVO-A, steeds 2 t. met A en 2 t. met C in TVO-B breien. Noorse patr. 2. (met 2 bollen B) - met A in TVO-A, steeds 5 t. met C en 4 t. met B in TVO-B breien.

TRUI - ACHTERPAND

Met A, over 155 (164, 170, 179, 185) HB-nld. voor boordst. opzetten. 000. Tot TT 31 breien. Alle st. naar het HB overzetten. 2 (1, 1, 0, 2) st. meer. Op de le t. van patr. 2 instellen en met Sg. 10, 1 t. breien om de nld. te selekteren. 000. Van hieraf noors breien. Tot TT 154 breien. Aan weerskanten een merkdraadje aanbrengen. Tot TT 232 breien.

Hals

Een aantekening van de patroonpositie maken. De middelste 17 st. rest-breien. De st. links rest-breien. 1 t. breien. 18 x 2 st. aan het beg. van de volg. en elke 2e t. afkanten. Tot TT

270 breien en de overbl. 34 (38, 41, 45, 49) st. rest-breien. De st. links op nld. terugzetten en deze zijde in spiegelbeeld afbreien.

ZAKKEN (2)

Met A, over 34 HB-nld. MHO. 000. Sg. 10, tot TT 54 breien en rest-breien.

VOORPAND

Als ACHTERPAND tot TT 54.

Zakopening

Een aantekening van de patroonpositie maken. 34 st. aan weerskanten rest-breien. Met de verkeerde kant van het werk naar u toe, de st. van de zakken op nld. terugzetten. De breislede naar links overhalen. [Alle nld. staan nu op de B-st.] **PART-toetsen** indrukken. De breislede naar rechts overhalen om de nld. te selekteren. TT 54. Doorgaan als bij het achterpand.

ZAKBOORDEN

Met A, over 35 HB-nld. voor boordst. opzetten. 000. Tot TT 26 breien. Alle st. naar het HB overzetten. Sg. 10, 1 t. breien. Met de verkeerde kant van het werk naar u toe, de st. van de zakken op nld. terugzetten. 1 t. breien en afkanten. Zakken en -boorden vastzetten.

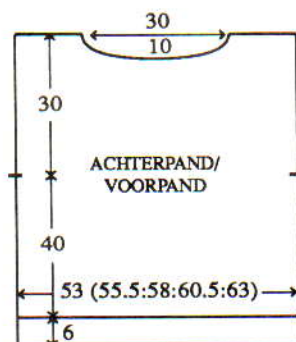

HALSBOORD

Eén schoudernaad sluiten door de st. van het voor- en achterpand op nld. terug te zetten, met de goede kant naar elkaar toe. Met A, Sg. 10, 1 t. breien en afkanten. Met A, over 179 HB-nld. voor boordst. opzetten. 000. Sg. 2/2, de steekgrootte op elke 6e t. met ° vermeerderen. Tot TT 26 breien. Alle st. naar het HB overzetten. Sg. 10, 1 t. breien. Met de goede kant van het werk naar u toe, hetzelfde aantal st. langs de hals opnemen en op nld. zetten. 4 t. breien en rest-breien. Tweede schoudernaad sluiten. Halsboordnaad sluiten en boord met een stikst. vastzetten door de laatste t. die met A is gebreid.

MOUWEN

177 HB-nld. naar de B-st. schuiven. Met de verkeerde kant van het werk naar u toe, hetzelfde aantal st. langs

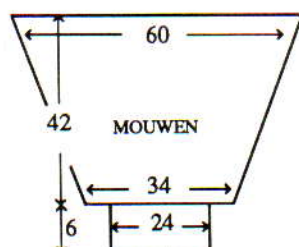

het armsgat tussen de merkdraadjes opnemen en op nld. zetten. SAL. Op de le t. van patr. 1 instellen en met A, Sg. 9, 1 t. breien om de nld. te selekteren. 000. Van hieraf noors breien. Tot TT 12 breien. 38 x 1 st. aan weerskanten van de volg. en elke 4e t. mind. Tot TT 162 breien en de overbl. 101 st. rest-breien. **Mouwboorden:** 71 HB-nld. naar de B-st. schuiven. Met de verkeerde kant van het werk naar u toe, de st. van de mouw op nld. terugzetten, gelijk verdeeld over de t. Op boordst. overzetten. 000. Met A, tot TT 29 breien. Sg. 10/8, 1 t. breien. Alle st. naar het HB overzetten en elke st. apart met de tongennaald afkanten.

AFWERKING

Delen opspelden en persen. Zij- en mouwnaden sluiten.

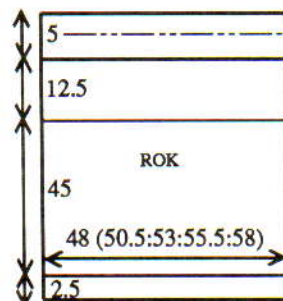

ROK - VOOR/ACHTERPAND

Met A, over 143 (149, 155, 164, 170) HB-nld. voor boordst. opzetten. 000. Tot TT 13 breien. Alle st. naar het HB overzetten. 0 (0, 2, 1, 1) st. meer. Op de le t. van patr. 1 instellen en met Sg. 9, 1 t. breien om de nld. te selekteren. 000. Van hieraf noors breien. Tot TT 174 breien (de lengte kan indien nodig hier aangepast worden). Met A, 1 t. breien. Op boordst. overzetten (indien nodig st. bijmaken). 000. Tot TT 64 breien. **Tailleboord:** Op 1 x 1 boordst. overzetten. 000. Sg. 2/2, tot TT 29 breien. Sg. 10/8, 1 t. breien. Alle st. naar het HB overzetten en met de tongennaald afkanten.

AFWERKING

Delen opspelden en persen. Zijnaden sluiten. Tailleboord naar binnen slaan en vastzetten (elastiek meenaaien).



MACHINES: A, C of D. **BENODIGDHEDEN:** 100% katoen, 350 m/100 g - A: 290 (310, 330, 350, 370) g geel. 6 knopen. **MATEN:** Voor bovenwijdte 86 (91, 96, 101, 106) cm. **PROEFLAP:** Kant/fijn kant (na wassen en persen) - 40 st. = 14,2 cm en 60 t. = 14 cm (Sg. ca. 7). **OPMERKINGEN:** Zie patroonblad 3(J).

LINKER ACHTERPAND

Met RG, over 67 (71, 75, 79, 83) HB-nld. opzetten en een paar t. breien. SAR. 000. Van hieraf kant/fijn kant breien. Met A, Sg. 7, tot TT 8 breien. *6 x 1 st. aan de rechterkant van de volg. en elke 8e t. mind. 10 t. breien. 6 x 1 st. aan de rechterkant van de volg. en elke 10e t. meer.* en **TEGELIJKERTIJD**, als de TT op 16 staat, 3 x 1 st. aan de linkerkant van de volg. en elke 16e t. mind. en vervolgens 3 x 1 st. op elke 16e t. meer. Tot TT 122 (124, 126, 128, 132) breien.

Armsgat

SAR. 1 x 4 st., 2 x 3 st. en 2 x 2 st. aan het beg. van de volg. en elke 2e t. afkanten, en vervolgens 4 (5, 6, 7, 8) x 1 st. mind. Tot TT 192 (198, 200, 206, 210) breien. 6 x 1 st. aan de rechterkant van de volg. en elke 4e t. meer. Tot TT 216 (222, 224, 230, 234) breien.

Hals en schouder

11 (11, 13, 13, 15) st. aan de linkerkant rest-breien. SAR. 6 x 5 st. aan de rechterkant van de volg. en elke 2e t. afkanten en **TEGELIJKERTIJD** 6 x 2 st. aan de linkerkant afkanten. Tot TT 230 (236, 238, 244, 248) breien en de overbl. 2 (5, 6, 9, 10) st. afkanten.

RECHTER ACHTERPAND

Als LINKER ACHTERPAND, in spiegelbeeld.

ZAKKEN (2)

Met A, over 28 HB-nld. MHO. 000. Sg. 7, 30 t. breien en rest-breien.

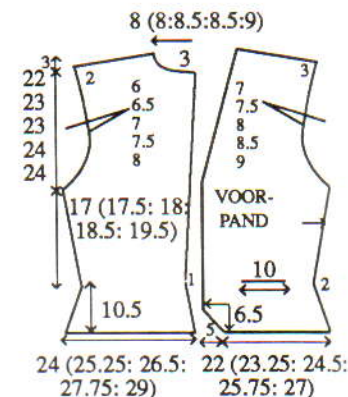

RECHTER VOORPAND

Met RG, over 61 (65, 69, 73, 77) HB-nld. opzetten en een paar t. breien. SAR. 000. Met A, Sg. 7, van hieraf kant/fijn kant breien. 2 t. breien. 14 x 1 st. aan de linkerkant van de volg. en elke 2e t. meer. en **TEGELIJKERTIJD**, als de TT op 8 staat, van * tot * herh. als bij het linker achterpand en **TEGELIJKERTIJD**, als de TT op 30 staat, 6 x 1 knoopsgat van 2 st. over de 8e en 9e nld. aan de linkerkant van de volg. en elke volg. 18e (18e, 19e, 20e, 20e) t. maken, en **TEGELIJKERTIJD**, als de TT op 50 staat ...

Zakopening

Een aantekening van de patroonpositie maken. De middelste 28 st. rest-breien. De st. van een zak op lege nld. zetten. Doorgaan met kant/fijn kant. Tot TT 122 (124, 126, 128,

132) breien.

Armsgat en voorhals

10 (10, 11, 11, 12) x 1 st. aan de linkerkant van de volg. en de volg. 2e t. mind., en vervolgens 21 (21, 22, 22, 23) x 1 st. op elke 4e t. en TEGELIJKERTIJD, aan de rechterkant 1 x 4 st., 2 x 3 st. en 4 x 2 st. aan het beg. van de volg. en elke 2e t. afkanten, en vervolgens 4 (5, 6, 7, 8) x 1 st. mind. Tot TT 184 (190, 192, 198, 202) breien. 8 x 1 st. aan de rechterkant van de volg. en elke 4e t. meer. Tot TT 216 (222, 224, 230, 234) breien.

Schouder

SAR. 6 x 5 st. en 1 x 2 (5, 6, 9, 10) st. aan het beg. van de volg. en elke 2e t. afkanten.

LINKER VOORPAND

Als RECHTER VOORPAND, in spiegelbeeld en zonder de knoopsgat-en.

ZAKBOORDEN

28 HB-nld. naar de B-st. schuiven. Met de goede kant van het werk naar u toe, de st. van de zakopening op nld. zetten. **Sg. 6, 4 t. breien. Elke 2e st. op de naald ernaast zetten (lege nld. op de B-st. laten staan). 6 t. breien en rest-breien. Boord naar buiten slaan en met een stikst. vastzetten door de laatste t. die met A is gebreid**. Zakken vastzetten.

ARMSGATBIEZEN

Beide schouders sluiten. 141 (147, 149, 155, 157) HB-nld. naar de B-st. schuiven. Met de goede kant van het werk naar u toe, hetzelfde aantal st. langs het armsgat tussen de merkdraadjes opnemen en op nld. zetten. Van ** tot ** herh.

ACHTERZOOM

Achternaad sluiten. 133 (141, 149, 157, 165) HB-nld. naar de B-st. schuiven. Met de goede kant van het werk naar u toe, de st. van het achterpand op nld. terugzetten. Van ** tot ** herh.

VOORZOMEN

Als ACHTERZOOM, met 75 (79, 83, 87, 91) HB-nld.

VOORBIEZEN

59 (61, 63, 65, 67) HB-nld. naar de B-st. schuiven. Met de goede kant van het werk naar u toe, hetzelfde aantal st. langs de vooropening tot aan het beg. van de hals opnemen en op nld. zetten. Van ** tot ** herh.

HALSBOORD

185 (189, 193, 197, 199) HB-nld. naar de B-st. schuiven. Met de goede kant van het werk naar u toe, hetzelfde aantal st. langs de voor- en achterhals opnemen en op nld. zetten. Van ** tot ** herh.

AFWERKING

Bies- en boordnaden sluiten. Delen wassen, opspelden en persen. Zij-naden sluiten. Knopen aanzetten.



MACHINES: A, C of D met G-slede. **BENODIGDHEDEN:** 100% katoen, 350 m/100 g - A: 380 (400, 420, 440, 460) g roestbruin. 6 knopen. **MATEN:** Voor bovenwijdte 86 (91, 96, 101, 106) cm. **PROEFLAP:** Patr. 1 (ribbelsteekpatr. - na wassen en persen) - 40 st. = 12,1 cm en 60 t. = 12,9 cm (Sg. ca. 7). **BOORDSTEEK:** 1 x 1, Sg. 4. **OPMERKINGEN:** Zie patroonblad 10(C) voor patr. 1 (ribbelsteekpatr.) en 20(B) voor patr. 2 (ribbelsteekpatr.).

ACHTERPAND

Met A, over 164 (171, 181, 189, 197) HB-nld. MHO. 000. SAL. Van hieraf boordst. breien. Tot TT 133 (137, 139, 141, 147) breien.

Armsgat

2 x 4 st., 4 x 3 st. en 6 x 2 st. aan het beg. van de volg. en elke t. afkanten, en vervolgens 8 (10, 11, 13, 14) x 1 st. aan weerskanten van de elke 2e t. mind. Tot TT 224 (232, 234, 242, 248) breien. 7 x 1 st. aan weerskanten van de volg. en elke 4e t. meer. Tot TT 252 (260, 262, 270, 276) breien.

Hals en schouder

De middelste 31 (31, 33, 33, 37) st. rest-breien. De st. links rest-breien. SAR. 6 x 5 st. aan de rechterkant van de volg. en elke 2e t. afkanten en TEGELIJKERTIJD, 6 x 2 st. aan de linkerkant afkanten. Tot TT 266 (274, 276, 284, 290) breien en de overbl. 7 (9, 12, 14, 15) st. afkanten. De st. links op nld. terugzetten en deze zijde in spiegelbeeld afbreien.

ZAKKEN (2)

Met A, over 33 HB-nld. MHO. 000. Sg. 6, tot TT 32 breien en rest-breien.

RECHTER VOORPAND

Met A, over 89 (93, 97, 101, 105) HB-nld. MHO. 000. Sg. 5, van hieraf patr. 2 breien. Tot TT 39 breien. 000. Sg. 7, van hieraf patr. 1 breien. Tot TT 32 breien en TEGELIJKERTIJD,

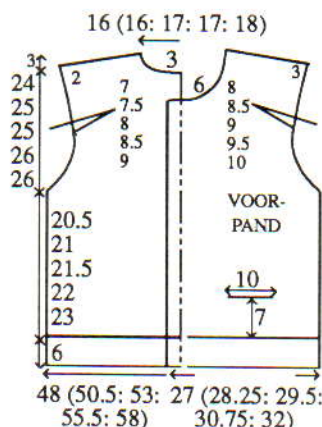

6 maal een knoopsgat van 3 st. over de 9e, 10, en 11e nld. vanaf de linkerrand maken op de volg. en elke 19e (19e, 20e, 20e, 21e) st.

Zakopening

Van rechts naar links werken, 23 (25, 27, 29, 31) st. overslaan en de volg. 33 st. rest-breien. Met de verkeerde kant van het werk naar u toe, de st. van de zak op nld. terugzetten. [TT 32] Tot TT 96 (98, 100, 102, 108) breien.

Armsgat

SAR. 1 x 4 st., 2 x 3 st. en 4 x 2 st. aan het beg. van de volg. en elke 2e t. afkanten, en vervolgens 8 (10, 11, 13, 14) x 1 st. mind. Tot TT 168 (174, 176, 184, 190) breien. 10 x 1 st. aan de rechterkant van de volg. en elke 4e t. meer. en TEGELIJKERTIJD, als de TT op 193 (199, 201, 209, 215) staat ...

Hals

SAL. 1 x 17 (17, 17, 17, 19) st. (hier een merkdraadje plaatsen), 1 x 4 st., 2 x 3 st. en 3 x 2 st. aan het beg. van de volg. en elke 2e t. afkanten, en vervolgens 4 x 1 st. op elke 2e t. mind. en TEGELIJKERTIJD, als de TT op 208 (214, 216, 224, 230) staat ...

Schouder

SAR. 6 x 5 st. en 1 x 6 (8, 11, 13, 14) st. aan het beg. van de volg. en elke 2e t. afkanten.

LINKER VOORPAND

Als RECHTER VOORPAND, in spiegelbeeld en zonder de knoopsgat-en.

ZAKBOORDEN

33 HB-nld. naar de B-st. schuiven. Met de verkeerde kant van het werk naar u toe, de st. van de zakopening op nld. zetten. 000. Met A, Sg. 5, van hieraf patr. 2 breien. Tot TT 15 breien. Sg. 10, 1 t. breien en met de tongennaald afkanten. Zakken en zakboorden aanzetten.

ARMSGATBIEZEN

Beide schouderaden sluiten. Met A, over 165 (172, 174, 181, 183) HB-nld. MHO. 000. Sg. 4, op elke 4e t. de steekgrootte met ° vermeerderen. Van hieraf patr. 2 breien. Tot TT 16 breien. Met de verkeerde kant van het werk naar u toe, hetzelfde aantal st. langs het armsgat opnemen en op nld. zetten. Sg. 10, 1 t. breien en soepel afkanten.

KRAAG

Met A, over 92 (92, 95, 95, 98) HB-nld. MHO. 000. Sg. 6, en op elke 8e t. de steekgrootte met ° verminderen. Van hieraf patr. 2 breien. Tot TT 50 breien. Met de goede kant van het werk naar u toe, hetzelfde aantal st. langs de hals opnemen en op nld. zetten. Sg. 10, 1 t. breien en afkanten.

AFWERKING

Langs de vooropening haken. Delen wassen, opspelden en persen. Zij-naden sluiten. Knopen aanzetten.



MACHINES: A, C of D met G-slede. **BENODIGDHEDEN:** 100% katoen, 350 m/100 g - A: 360 (380, 400, 420, 440) g naturel. 6 knopen. **MATEN:** Voor bovenwijdte 86 (91, 96, 101, 106) cm. **PROEFLAP:** Patr. 1 (ribbelsteekpatr.) - 40 st. = 13,3 cm en 60 t. = 12,3 cm (Sg. ca. 7) na wassen en persen. **OPMERKINGEN:** Zie patroonblad 9 (F) voor patr. 1 (ribbelsteekpatr.) en 20(B) voor patr. 2 (ribbelsteekpatr.).

ACHTERPAND

Met A, over 145 (153, 159, 167, 175) HB-nld. MHO. 000. Sg. 5, van hieraf patr. 2 breien. Tot TT 39 breien. 000. Sg. 7, van hieraf patr. 1 breien. Tot TT 100 (104, 106, 108, 112) breien.

Armsgat

2 x 4 st., 4 x 3 st. en 6 x 2 st. aan het beg. van de volg. en elke t. afkanten, en vervolgens 5 (6, 8, 9, 11) x 1 st. aan weerskanten van elke 2e t. mind. Tot TT 194 (202, 204, 210, 214) breien. 6 x 1 st. aan weerskanten van de volg. en elke 4e t. meer. Tot TT 218 (226, 228, 234, 238) breien.

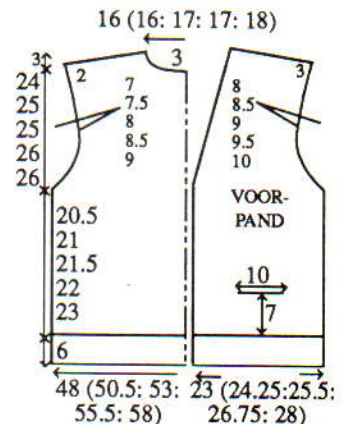

Hals en schouder

Een aantekening van de patroonpositie maken. De middelste 25 (25, 27, 27, 29) st. rest-breien. De st. links rest-breien. SAR. 6 x 5 st. aan de rechterkant van de volg. en elke 2e t. afkanten en TEGELIJKERTIJD aan de linkerkant 6 x 2 st. afkanten. Tot TT 232 (240, 242, 248, 252) breien en de overbl. 3 (6, 6, 9, 10) st. afkanten. De st. links op nld. terugzetten en deze zijde in spiegelbeeld afbreien.

ZAKKEN (2)

Met A, over 30 HB-nld. MHO. 000. Sg. 6, tot TT 34 breien en rest-breien.

RECHTER VOORPAND

Van * tot * herh. met 69 (73, 76, 80, 84) HB-nld. en tot TT 34 breien.

Zakopening

De middelste 30 st. rest-breien. Met de verkeerde kant van het werk naar u toe, de st. van de zak op nld. zetten. [TT 34] Tot TT 100 (104, 106, 108, 112) breien.

Armsgat en hals

6 x 1 st. aan de linkerkant van de volg. en elke 4e t. mind., vervolgens 15 (15, 16, 17, 18) x 1 st. op elke 6e t. en TEGELIJKERTIJD 1 x 4 st., 3 x 3 st. en 3 x 2 st. aan de rechterkant van de volg. en elke 2e t. afkanten, en vervolgens 5 (6, 8, 9, 11) x 1 st. mind. Tot TT 182 (190, 192, 198, 202) breien. 9 x 1 st. aan de rechterkant van de volg. en elke 4e t. meer. Tot TT 218 (226, 228, 234, 238) breien.

Schouder

SAR. 6 x 5 st. en 1 x 3 (6, 6, 9, 10) st. aan het beg. van de volg. en elke 2e t. afkanten.

LINKER VOORPAND

Als RECHTER VOORPAND, in spiegelbeeld.

ZAKBOORDEN

30 HB-nld. naar de B-st. schuiven. Met de verkeerde kant van het werk naar u toe, de st. van de zakopening op nld. terugzetten. 000. Met A, Sg. 5, van hieraf patr. 2 breien. Tot TT 15 breien. Sg. 10, 1 t. breien en met de tongennaald afkanten. Zakken vastzetten.

ARMSGATBIEZEN

Beide schouderleden sluiten. Met A, over 165 (172, 174, 181, 183) HB-nld. MHO. 000. Van hieraf patr. 2 breien, en beg. met Sg. 4, de steekgrootte op elke 4e t. met ° vermeerderen. Tot TT 16 breien. Met de verkeerde kant van het werk naar u toe, hetzelfde aantal st. langs het armsgat en op nld. zetten. Sg. 10, 1 t. breien en soepel afkanten.

KNOOPGATENBIEZEN

HALVE KRAAG

Met A, over 184 (189, 193, 197, 199) HB-nld. MHO. 000. Sg. 5, van hieraf patr. 2 breien. Tot TT 8 breien. Tellend vanaf de linkerrand, 6 knoopsgaten van 2 st. maken over naaldn. 4 + 5, 18 + 19, 34 + 35, 48 + 49, 64 + 65, en 78 + 79. Tot TT 16 breien. Met de nylon koord aan de linkerkant 79 (81, 83, 85, 87) HB-nld. naar de A-st. schuiven. De draad steeds om de binnenste naald slaan om gaatjes te voorkomen, 2 t. breien. 19 x 4 nld. aan de linkerkant van de volg. en elke 2e t. naar de A-st. schuiven. Alle nld. naar de B-st. schuiven. Sg. 5, 1 t. breien. Met de verkeerde kant van het werk naar u toe, hetzelfde aantal st. langs de rechter vooropening en de helft van de hals openen en op nld. zetten. Sg. 10, 1 t. breien en soepel afkanten.

KNOPENBIEZEN

HALVE KRAAG

Als KNOOPGATENBIEZEN EN HALVE KRAAG, zonder de knoopsgaten en in spiegelbeeld.

AFWERKING

Kraagnaad sluiten. Delen wassen, opspelden en persen. Zijnaden sluiten. Knopen aanzetten.

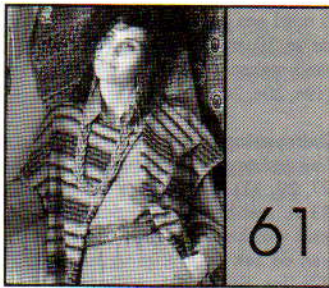

MACHINES: A, C of D met DB. **BENODIGDHEDEN:** 100% wol, 380 m/100 g. **VESTJE** - A: 200 g koperkleur; B: 160 g lichtgroen; C (smaragd) en D (donkergroen): 90 g; restje E (roze). **ROK** - A: 75 (80, 85, 90, 95) g; B: 55 (60, 65, 70, 75) g; C en D: 35 (40, 45, 50, 55) g; E: 100 (110, 120, 130, 140) g. Restje roze grove wol. Elastiek voor de taille. Voering voor de rokzakken. **MATEN:** Rok - voor heupbreedte 91 (96, 101, 106, 111) cm. Vestje - Eén maat (tot bovenwijdte 106 cm). **PROEFLAP:** Gestreepte tr. st. met weefmotief - 40 st. = 13,5 en 60 t. = 14,5 cm (Sg. ca. 6). **BOORD-STEELK:** 1 x 1, Sg. 0/0. **OPMERKINGEN:** Zie patroonblad 6(B). De averechte kant is de goede kant. Weefmotieven - met E, enkele motieven breien (speels verdeeld). Strepen: ***. *8 t. A, 2 t. B, 2 t. C, 2 t. D*. Van * tot * herh. 8 t. A, 4 t. B. **2 t. C, 2 t. D en 2 t. B**. Van ** tot ** nog 3 maal herh. 2 t. B***. Van *** tot *** steeds herh.

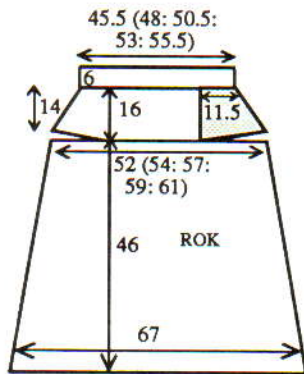

ROK - ACHTER/VOORPAND

Met E, over 199 HB-nld. voor boordst. opzetten. 000. Sg. 2/2. Tot TT 10 breien. Alle st. naar het HB overzetten. 000. Van hieraf strepen met weefmotieven breien. Tot TT 8 (9, 11, 15, 20) breien. 23 (20, 16, 12, 9) x 1 st. aan weerskanten van de volg. en elke 8e (9e, 11e, 15e, 20e) t. mind. Tot TT 190 breien. De TT buiten werking stellen. Van hieraf E gebruiken en de draad steeds om de binnenste nld. slaan om gaatjes te voorkomen, 10 x 10 nld. aan de andere kant van de slede op de volg. en elke t. naar de E-st. schuiven. De TT in werking stellen. Instellen op het breien over alle nld. 6 t. breien. 9 x 1 st. aan weerskanten van de volg. en elke 6e t. mind. Tot TT 248 breien. **Tailleboord:** Op boordst. overzetten. 000. 30 t. breien. Sg. 10/8, 1 t. breien. Alle st. naar het HB overzetten en met de tongennaald afkanten.

AFWERKING

Delen opspelden en persen. Een knippatroon van de schematekening

maken. 4 zakken uitknippen met 2 cm extra voor de naad. Met de goede kanten naar elkaar toe, zakken aan de zijnaden zetten vanaf de tailleboord. Zakken persen. De 3 overbl. naden sluiten. Randen afwerken. Zijnaden sluiten. Tailleboordnaden sluiten. Tailleboord naar binnen slaan en vastzetten (elastiek meenaaien).

VEST - ACHTERPAND

Met A, over 56 HB-nld. MHO. 000. Van hieraf strepen met weefmotief breien. 1 t. breien. 4 x 6 st., 4 x 5 st., 4 x 4 st., 8 x 3 st. en 8 x 2 st. aan het beg. van de volg. en elke t. opzetten. 16 x 1 st. aan weerskanten van de volg. en elke 2e t. meer., en vervolgens 3 x 1 st. op elke 4e t., en 3 x 1 st. op elke 6e t. [TT 90, 200 st.] Tot TT 232 breien. Aan weerskanten een merkdraadje aanbrengen. Tot TT 354 breien.

Schouder

8 x 14 st. en 2 x 16 st. aan het beg. van de volg. en elke t. afkanten. De overbl. 46 st. afkanten.

LINKER VOORPAND

Met A, over 56 HB-nld. MHO. 000. SAR. Van hieraf strepen met weefmotief breien. 2 t. breien. 2 x 6 st., 2 x 5 st., 2 x 4 st., 4 x 3 st. en 4 x 2 st. aan het beg. van de volg. en elke 2e t. opzetten, en vervolgens 16 x 1 st. op elke 2e t. meer., 3 x 1 st. op elke 4e t., en 3 x 1 st. op elke 6e t. [TT 90, 128 st.] Tot TT 232 breien. Aan de rechterkant een merkdraadje aanbrengen. Tot TT 354 breien.

Schouder

4 x 14 st. en 1 x 16 st. aan het beg. van de volg. en elke 2e t. afkanten. De overbl. 56 st. afkanten.

RECHTER VOORPAND

Als LINKER VOORPAND, in spiegelbeeld.

ZAKKEN (2)

Met A, over 47 HB-nld. opzetten. 000. Van hieraf strepen breien. Tot TT 66 breien. Met E, 1 t. breien. Op boordst. overzetten. 000. Sg. 2/2, 14 t. breien. Sg. 10/8, 1 t. breien. Alle st. naar het HB overzetten en met de tongennaald afkanten.

AFWERKING

Delen opspelden en persen. Schouderleden sluiten. Zakken zoals getoond aan het voorpand zetten. Zijnaden sluiten. Met E, langs de randen van het voor/achterpand haken. Met

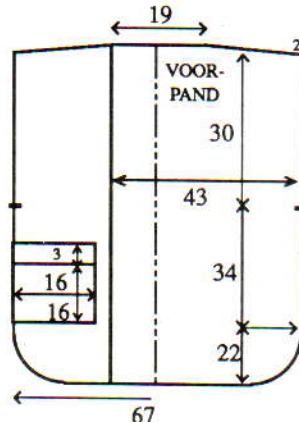

het grove garen, langs de zomen, vooropeningen, hals en armsgaten festonneren.

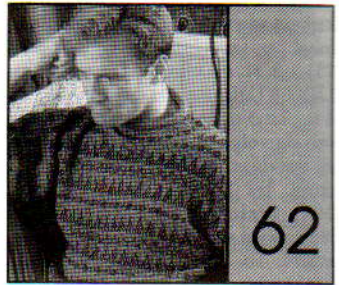

MACHINES: A, C of D met DB. **BENODIGDHEDEN:** 100% wol, 380 m/100 g - A: 305 (320, 335, 350, 365) g groen; B: 135 (145, 155, 165, 175) g roze; C: 120 (130, 140, 150, 160) g flessegroen; D: 65 (70, 75, 80, 85) g groen en E: 55 (60, 65, 70, 75) g paars. **MATEN:** Voor bovenwijdte 91 (96, 101, 106, 111) cm. **PROEFLAP:** Noors - 40 st. = 12,2 cm en 60 t. = 15,7 cm (Sg. ca. 6). **BOORD-STEELK:** 1 x 1, Sg. 1/1. **OPMERKINGEN:** Zie patroonblad 4(B). Noors:

| Aantal t. | TVO-A | TVO-B |
|-----------|-------|-------|
| 2 | B | E |
| 4 | B | D |
| 2 | B | E |
| 4 | A | - |
| 12 | A | C |
| 4 | A | - |
| 2 | B | A |
| 2 | B | D |
| 2 | B | E |
| 2 | B | D |
| 2 | B | A |
| 4 | A | - |
| 12 | A | C |
| 4 | A | - |

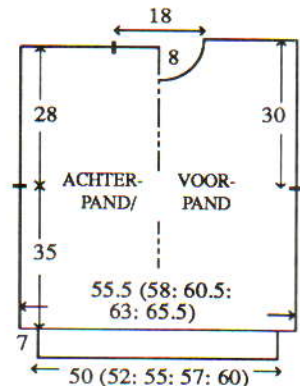

ACHTERPAND

Met B, over 171 (179, 187, 193, 199) HB-nld. voor boordst. opzetten. 000. Van hieraf strepen breien van 4 t. afwisselend B, C, D en E. Tot TT 36 breien. Alle st. naar het HB overzetten. 000. Met A, Sg. 6, 3 t. breien. Op de 1e noorse patroontoe instellen en 1 t. breien om de nld. te selekteren. Van hieraf noors breien. Tot TT 130 breien. Aan weerskanten een merkdraadje aanbrengen. Tot TT 236 breien. De middelste 71 st. rest-breien. De overbl. 50 (54, 58, 61, 64) st. aan weerskanten rest-breien (schouder).

VOORPAND

Als ACHTERPAND, tot TT 208.

Hals

Een aantekening van de patroonpositie maken. De middelste 29 st. rest-

PATROONBLAD 1



PATROONBLAD 2

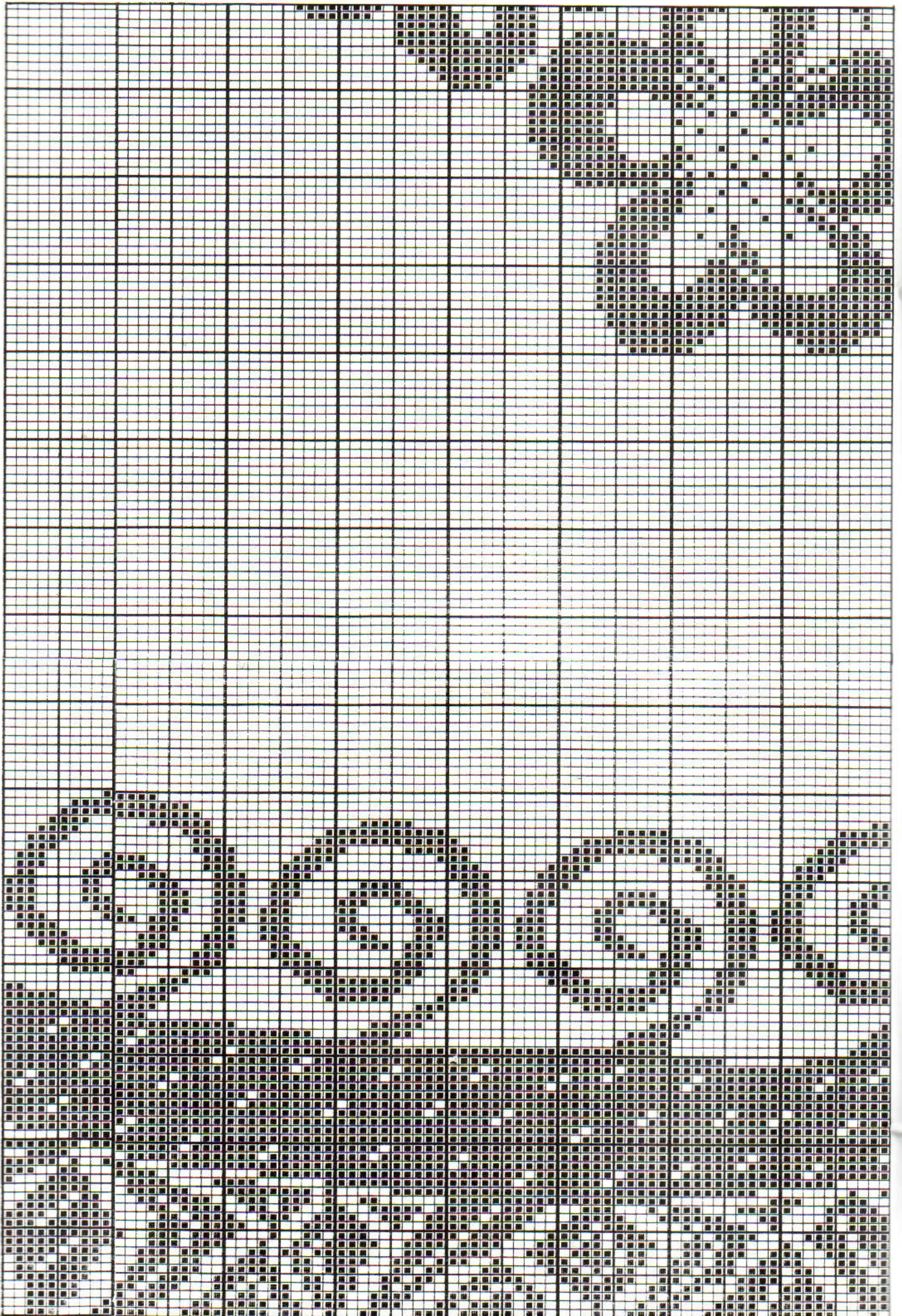

PATROONBLAD 3

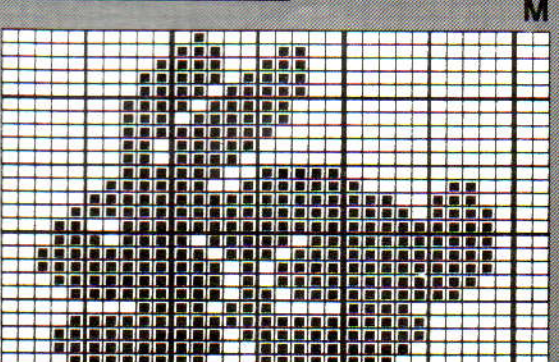
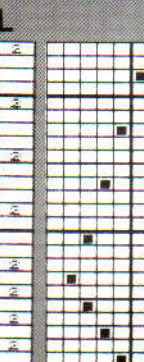
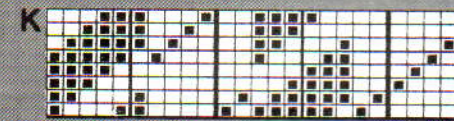
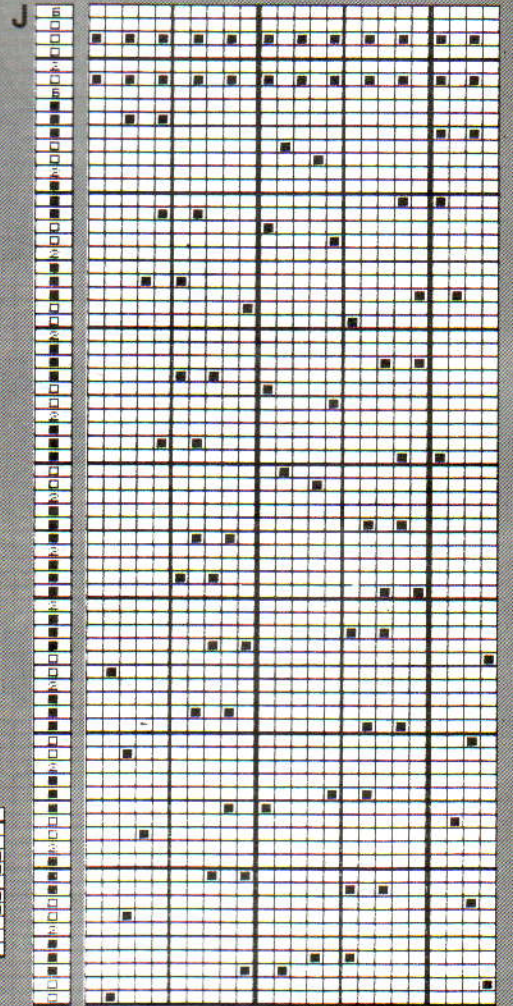
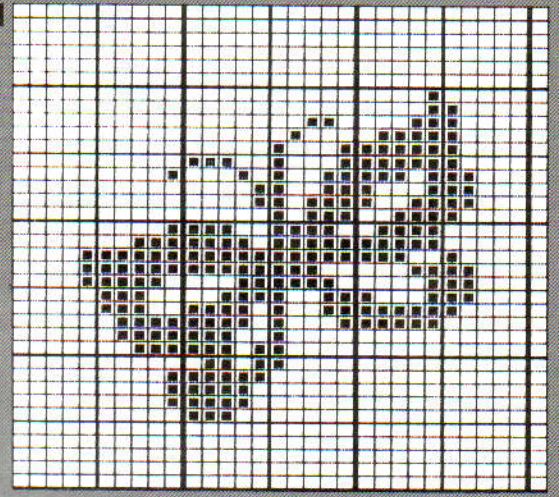
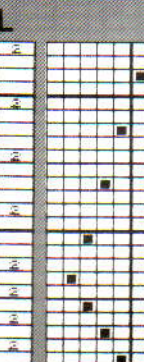
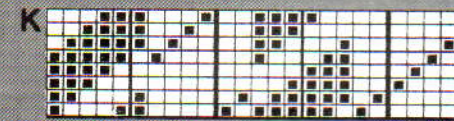
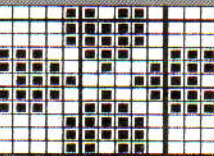
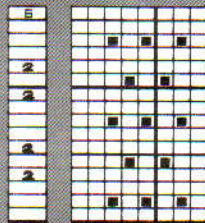
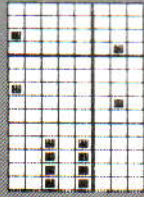
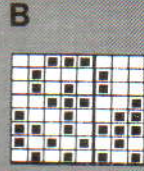
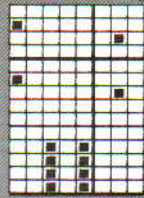
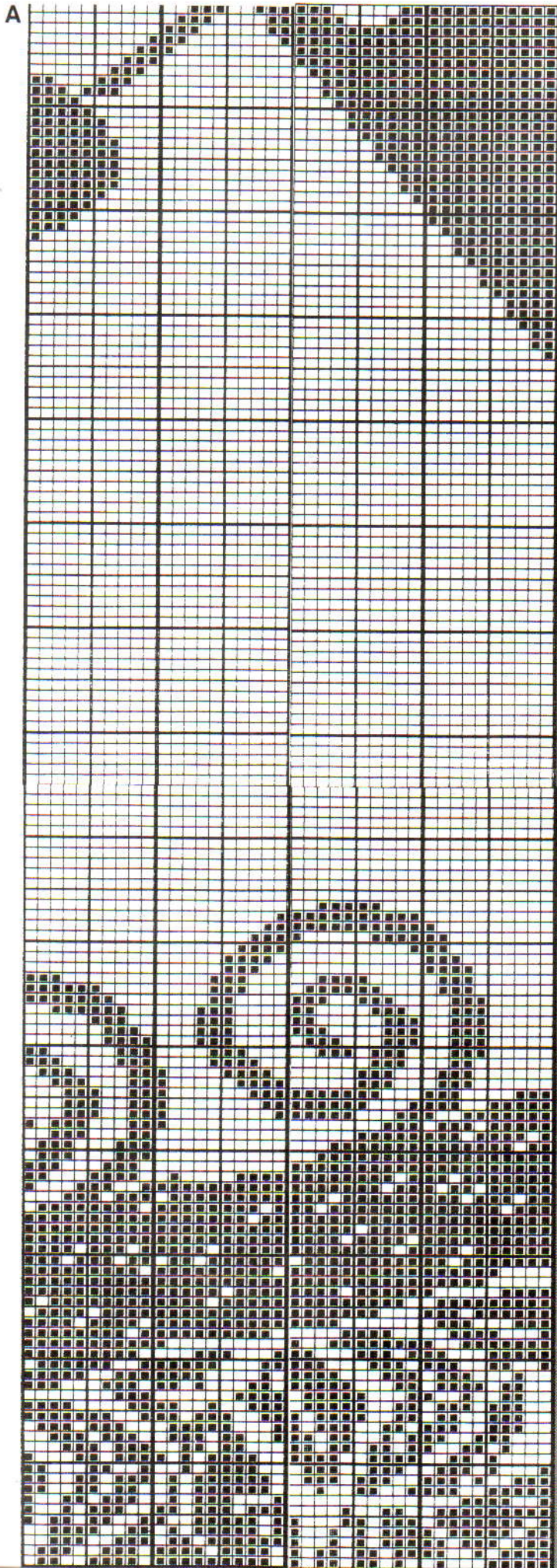

PATROONBLAD 4

A

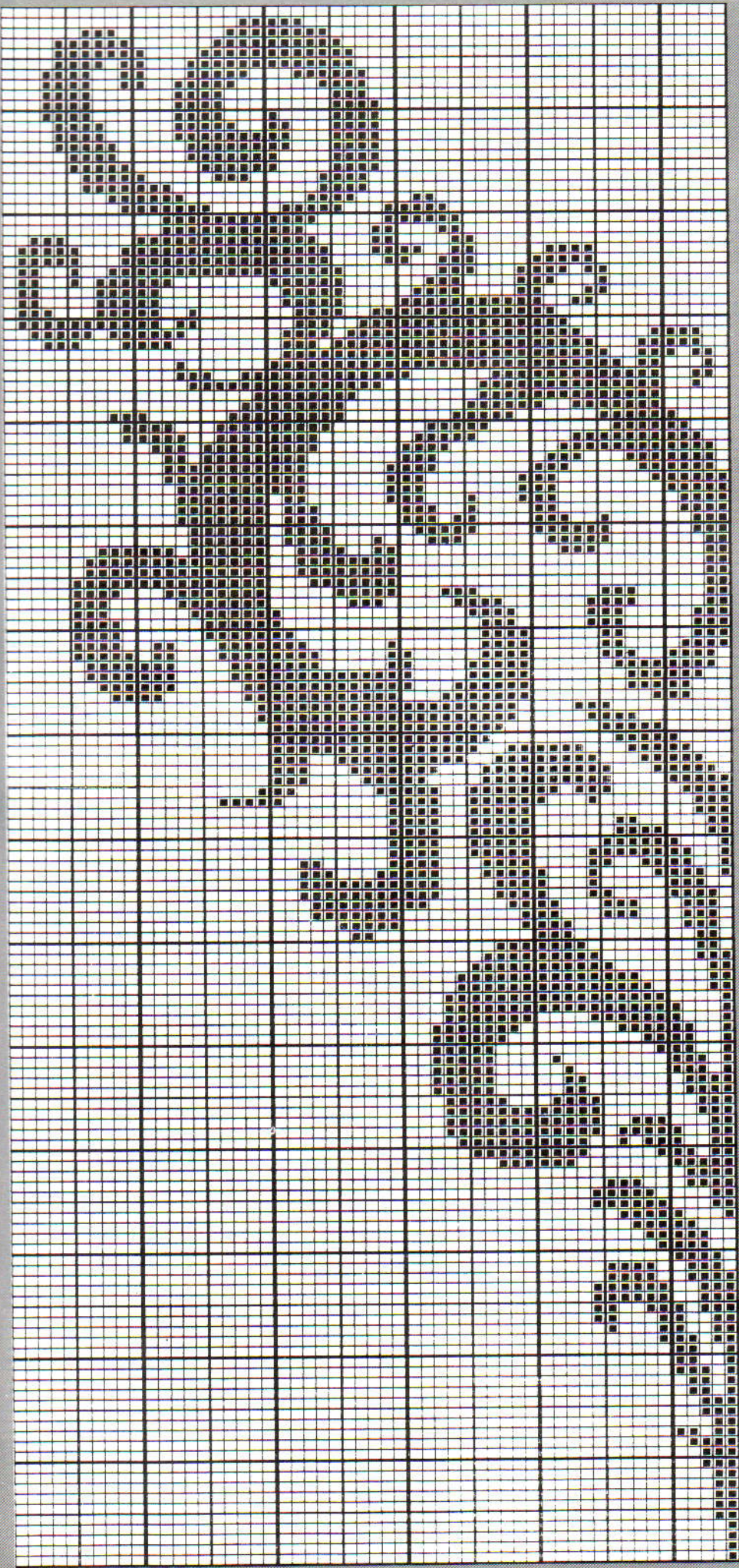

B

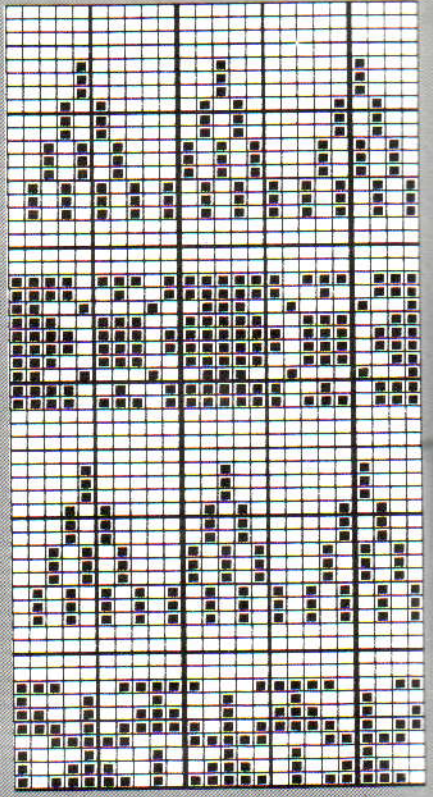

C

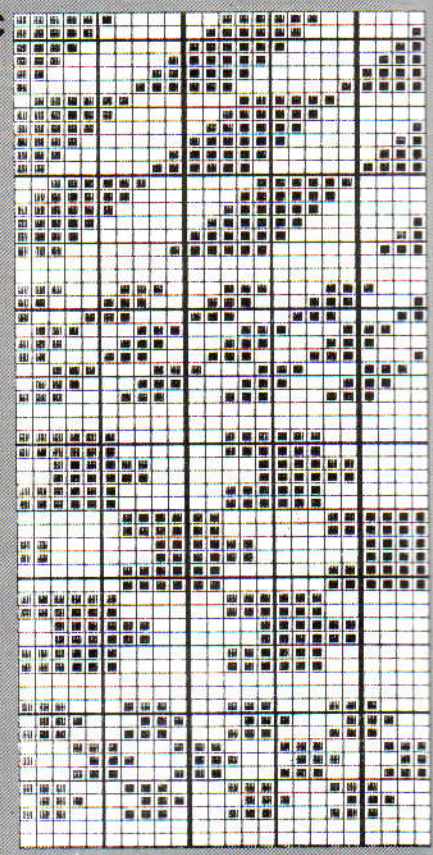

D

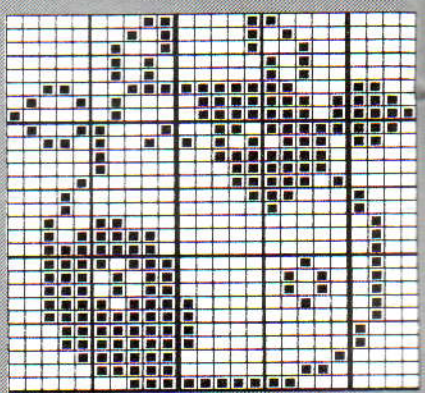

PATROONBLAD 5

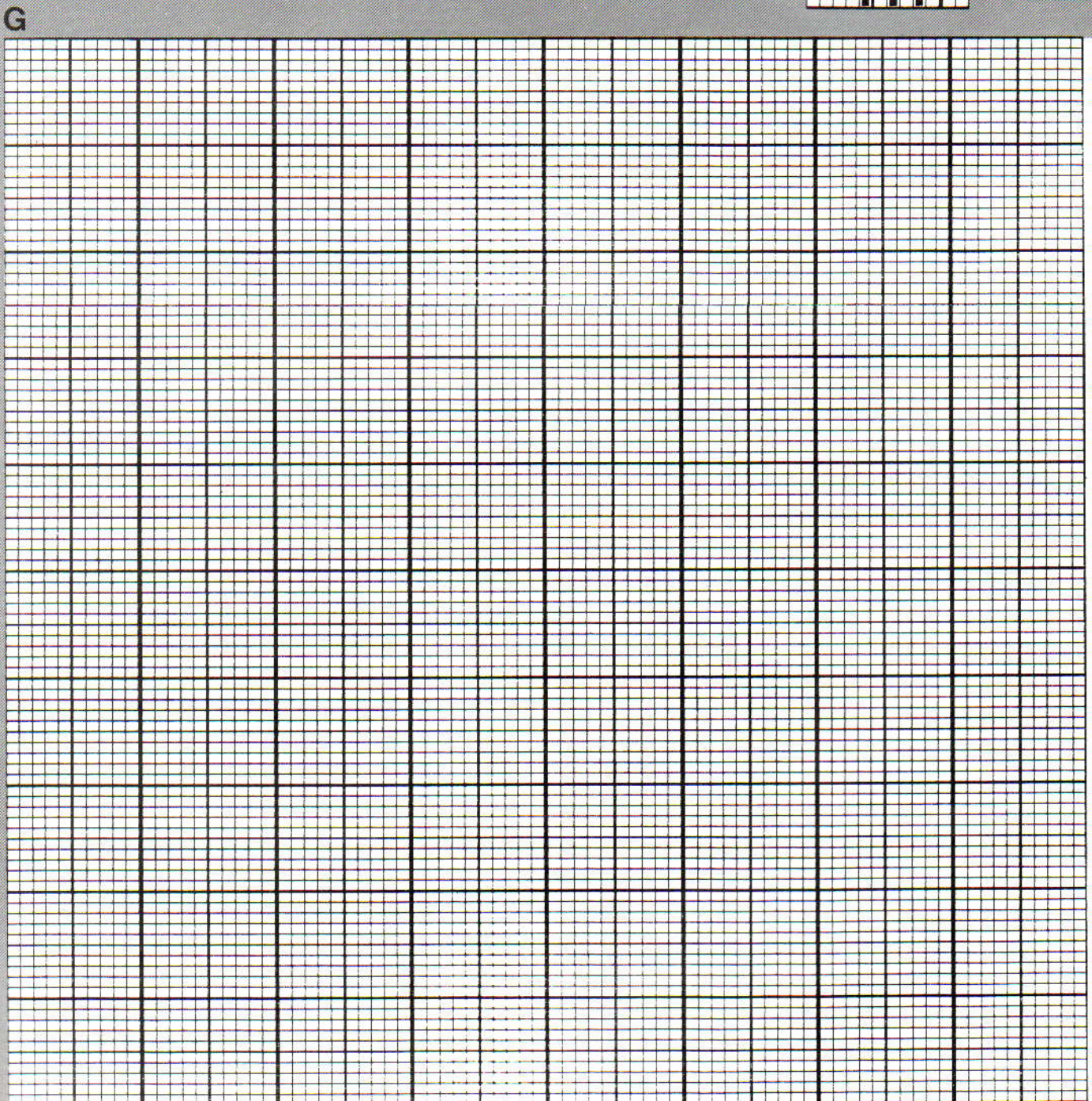
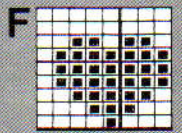
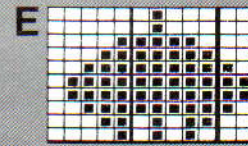
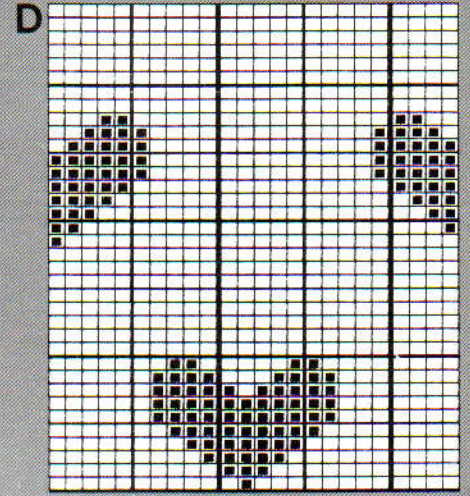
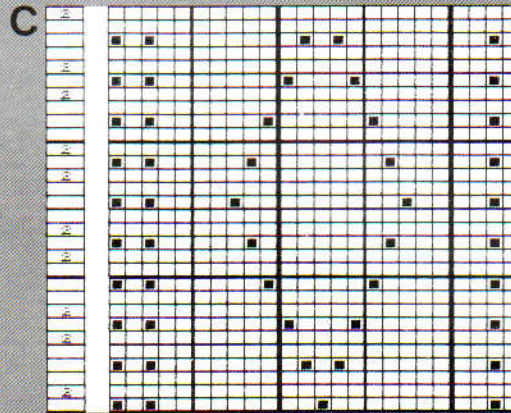
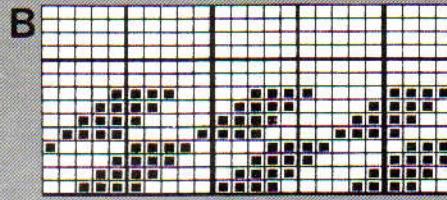
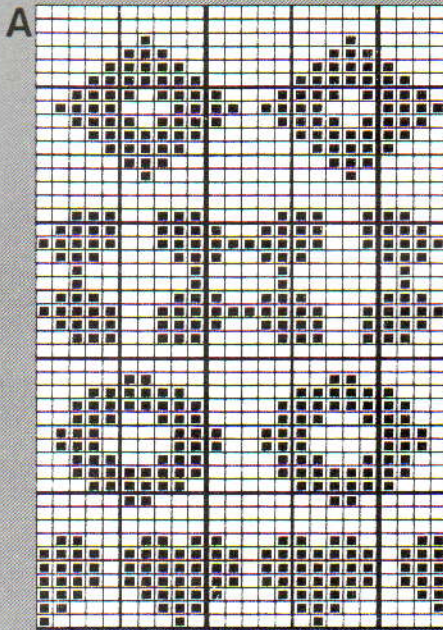

PATROONBLAD 6

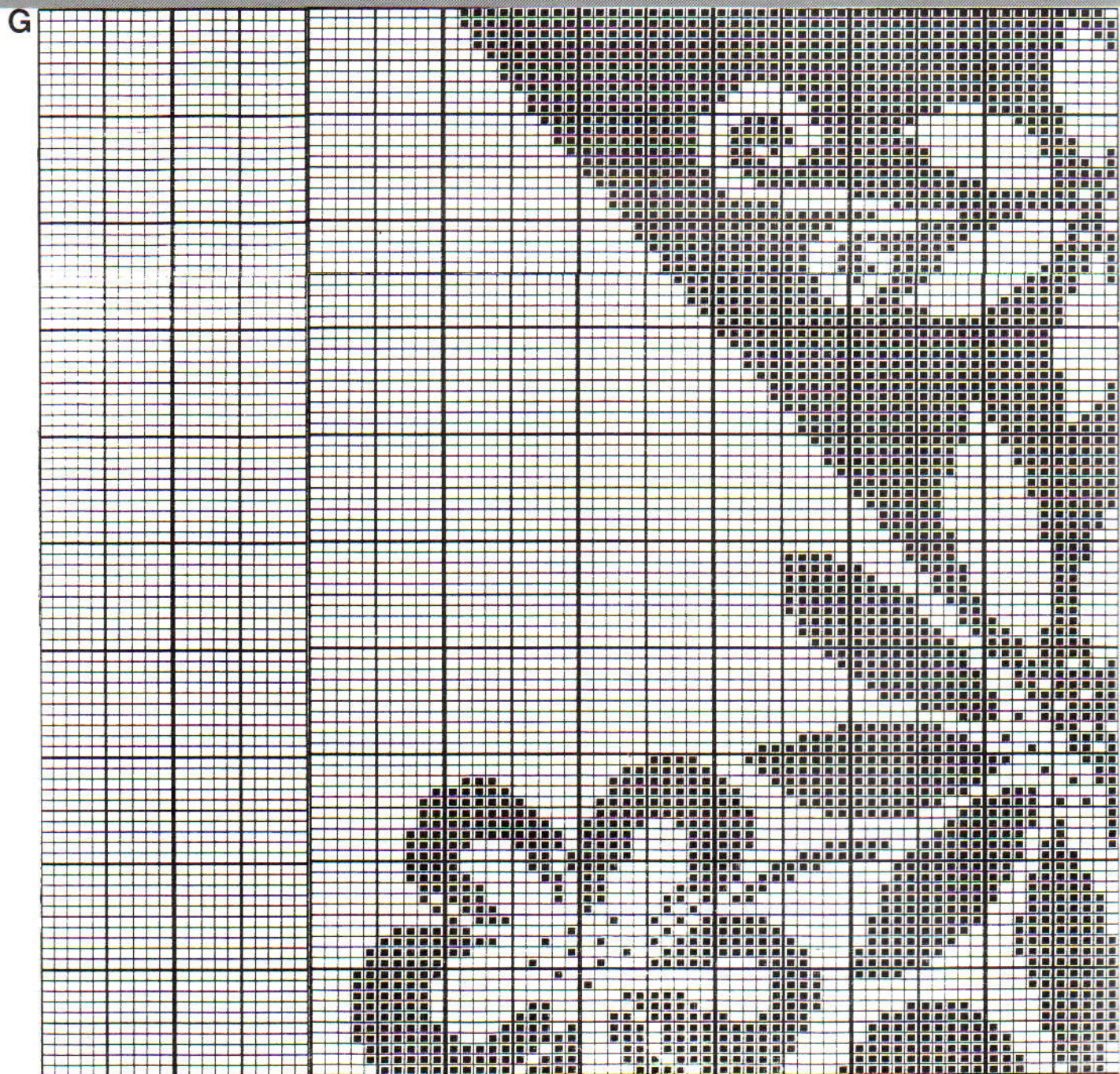
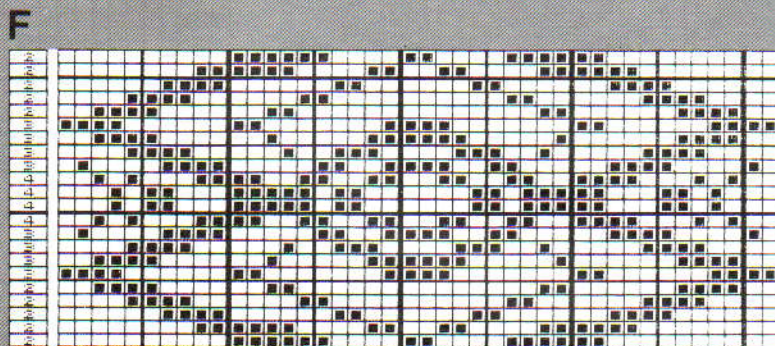
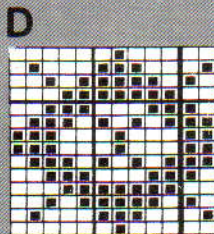
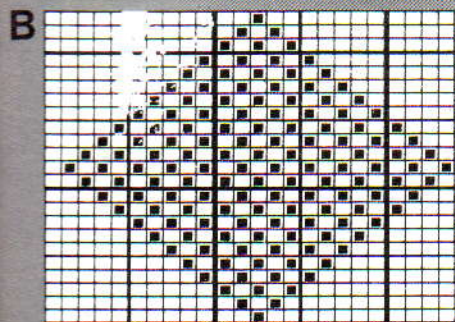
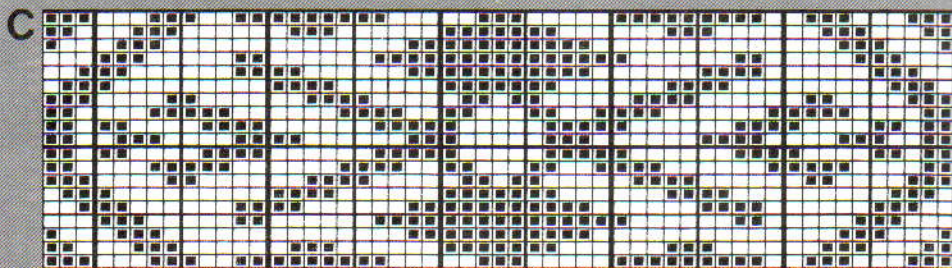
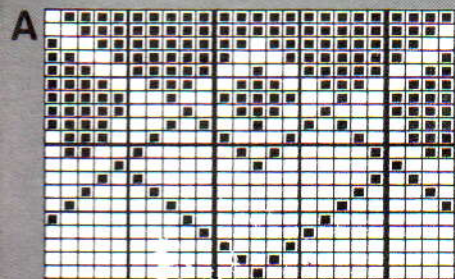

PATROONBLAD 7

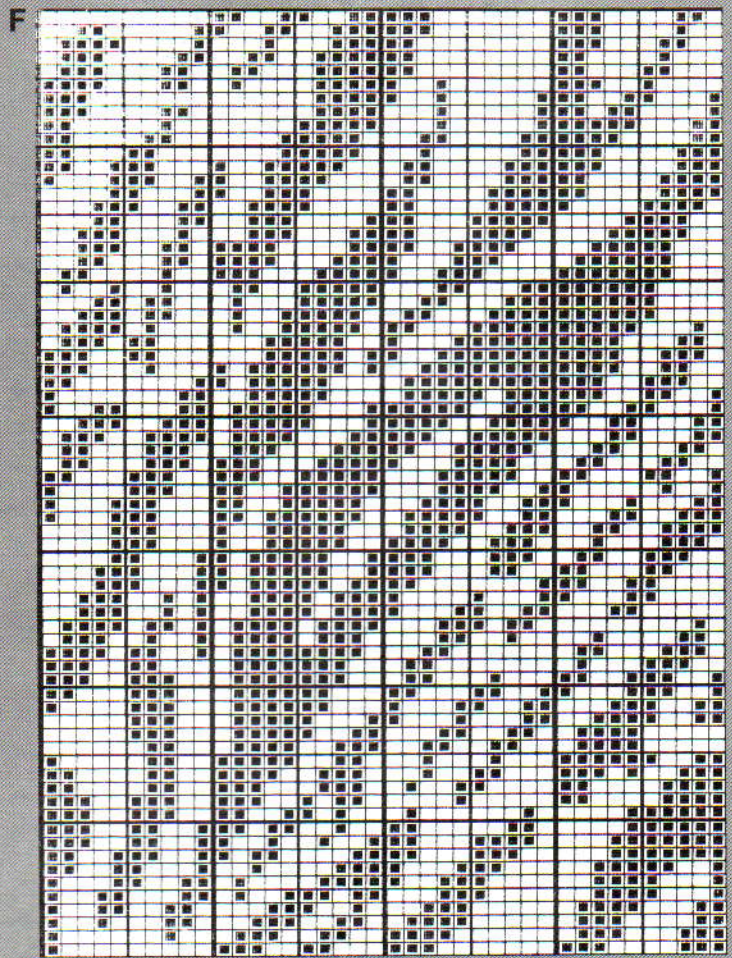
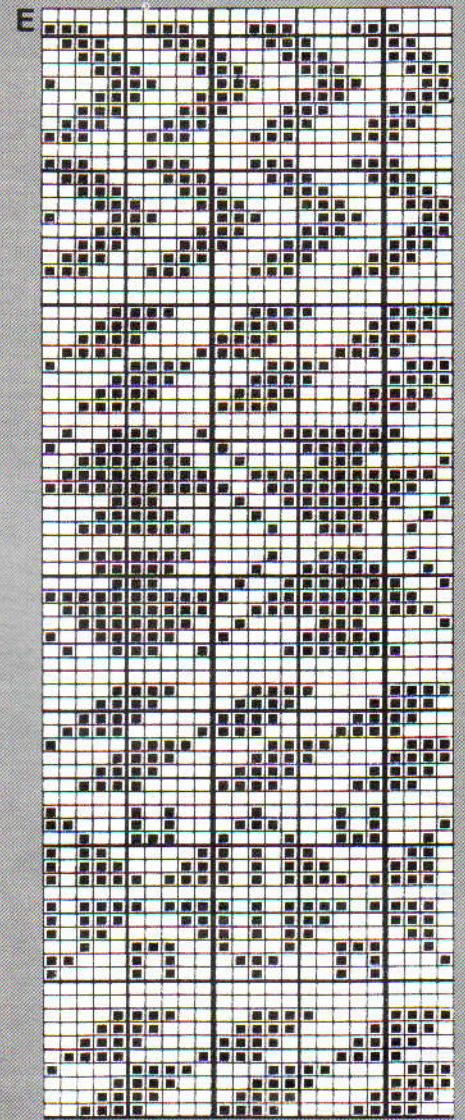
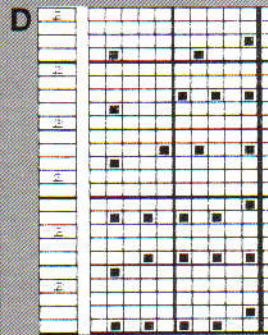
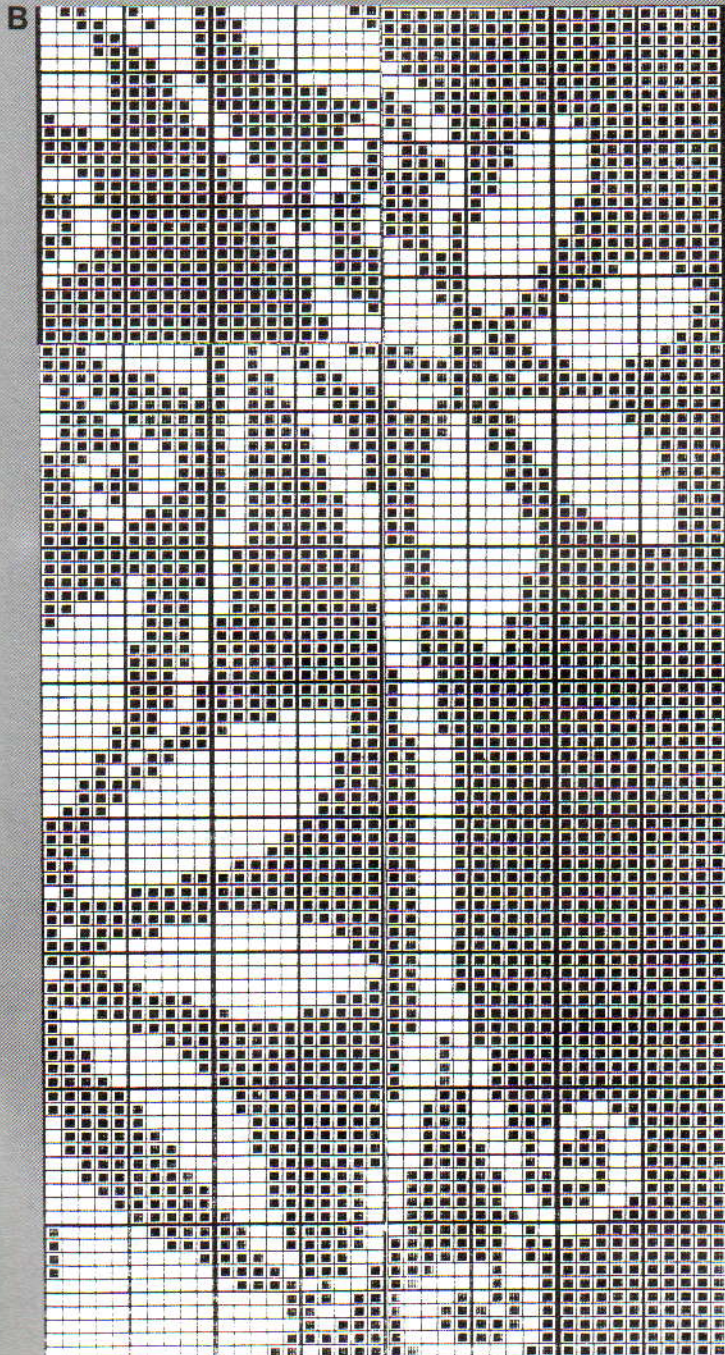
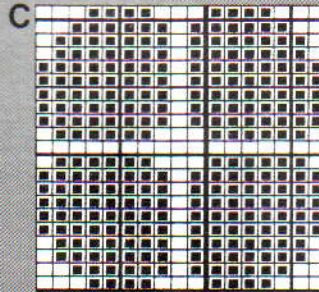
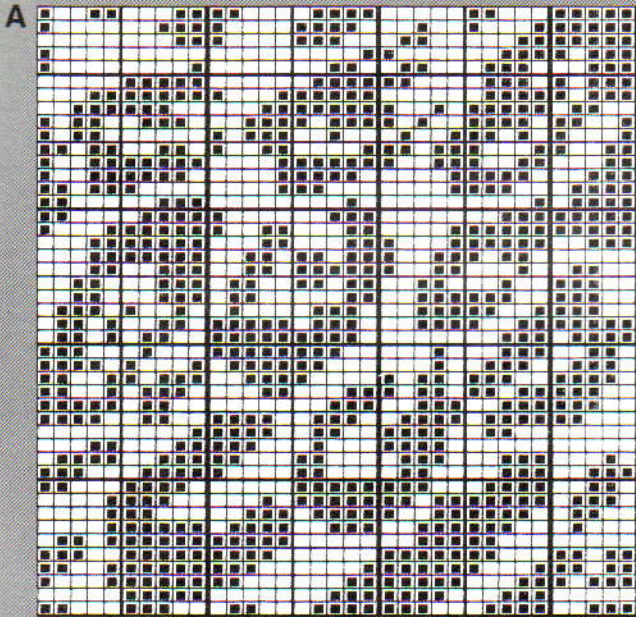

PATROONBLAD 8

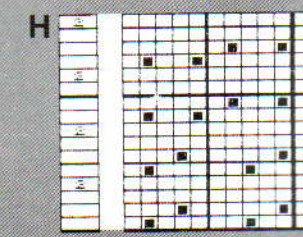
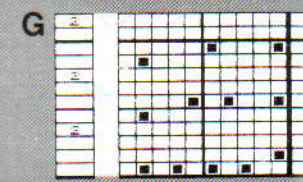
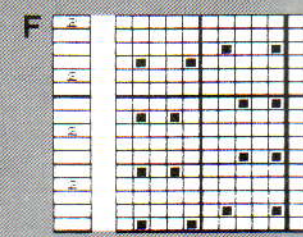
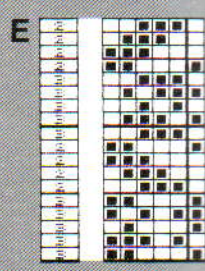
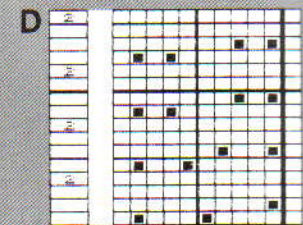
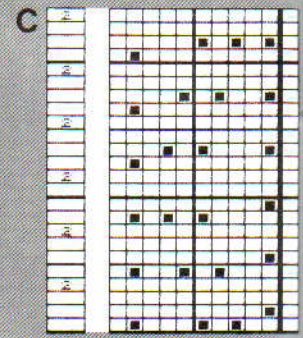
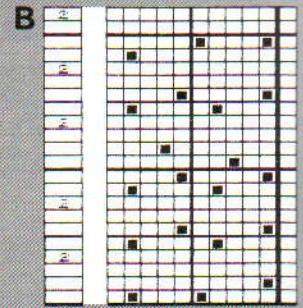
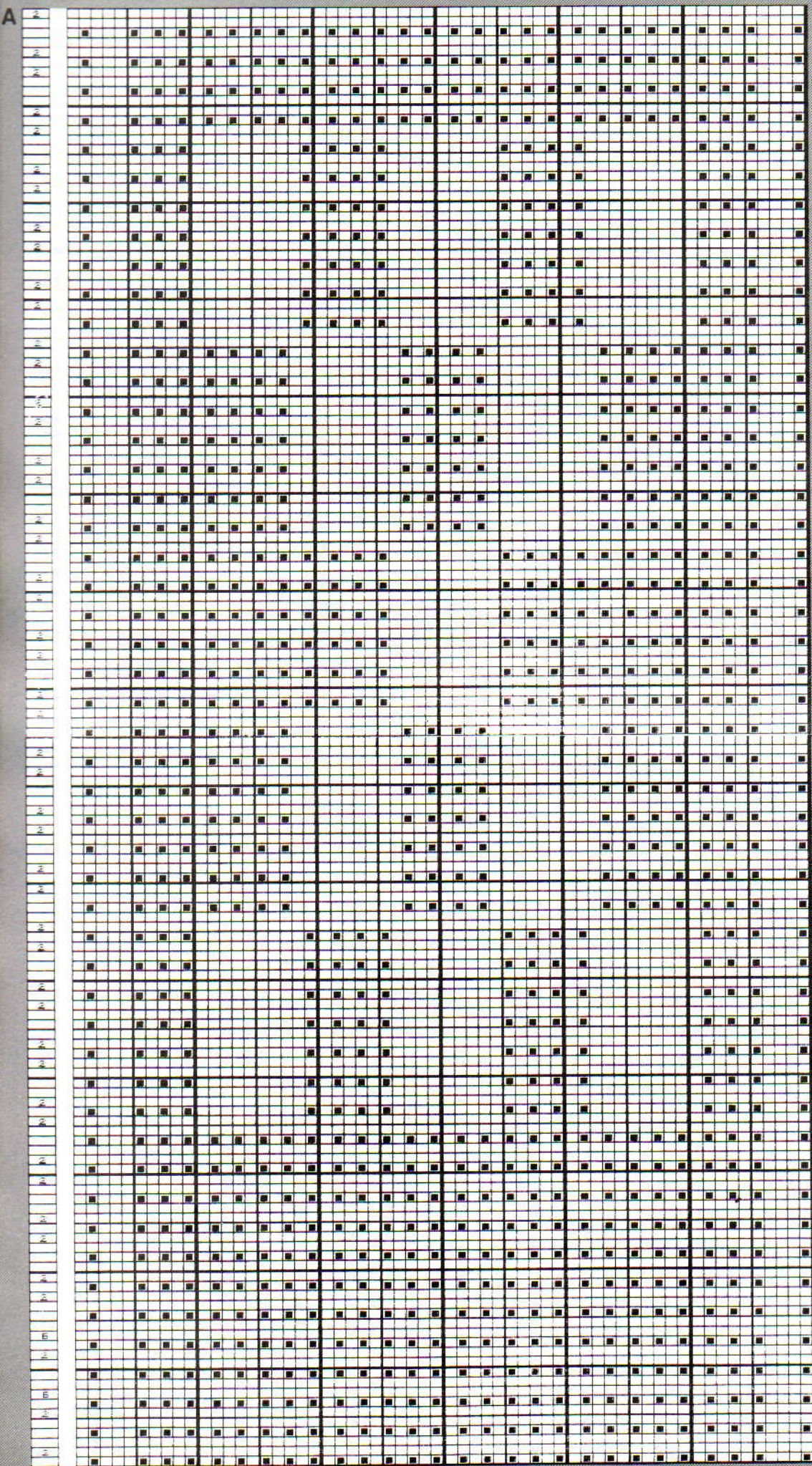

PATROONBLAD 9

A

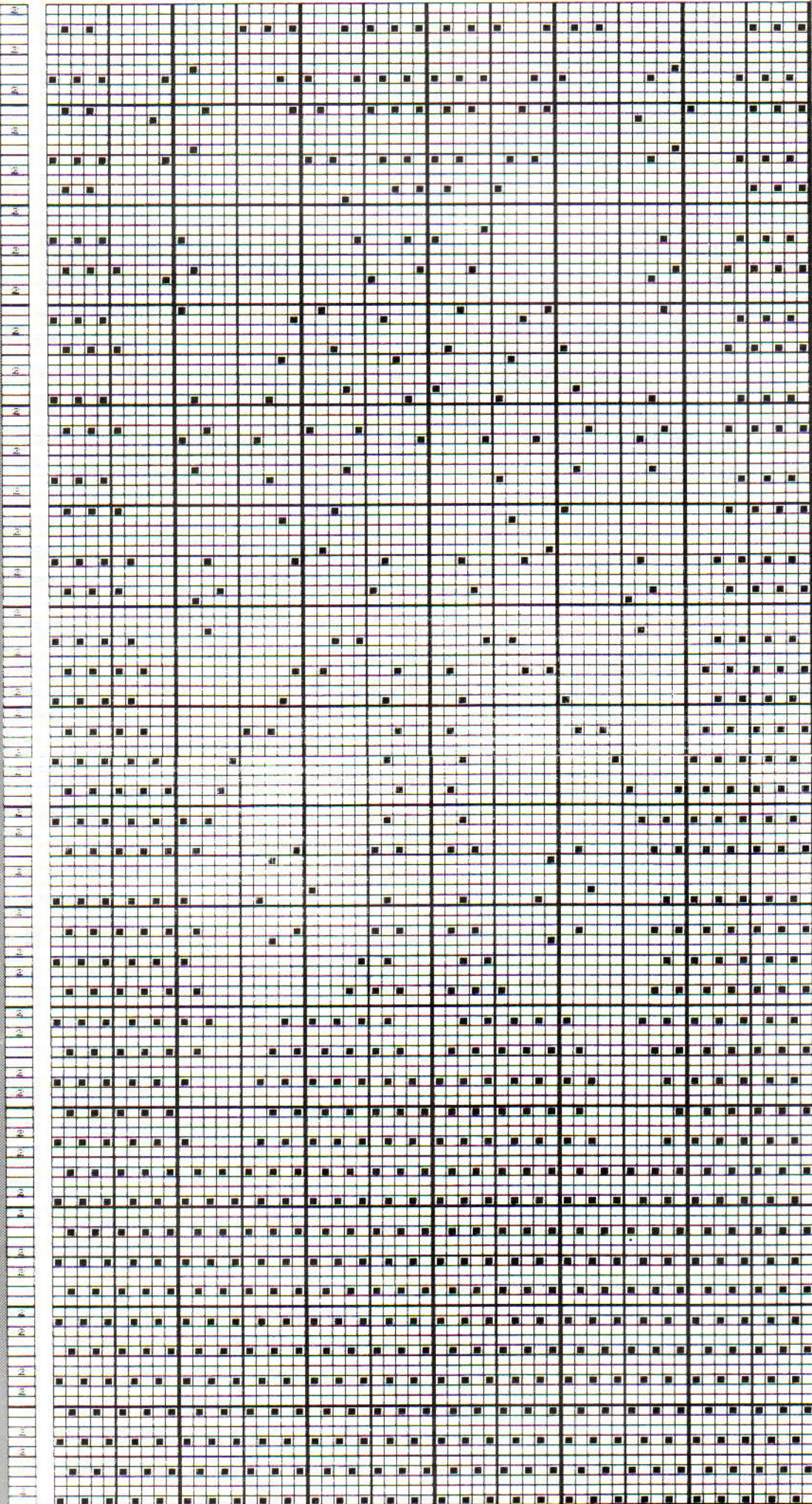

B

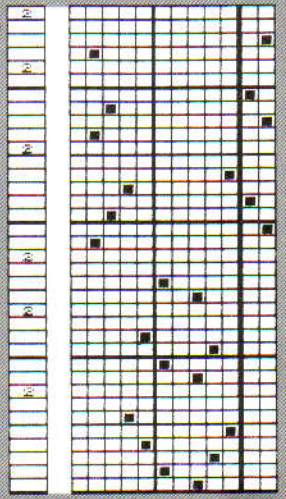

C



D



E

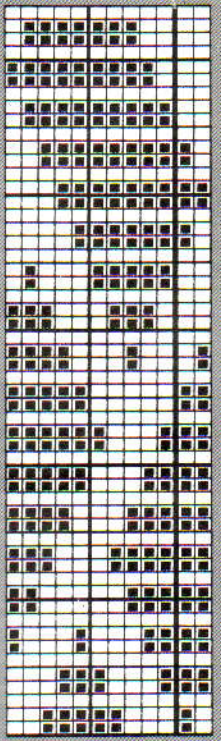

F

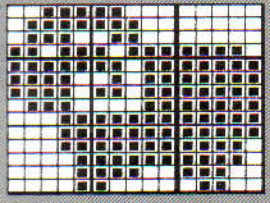

G

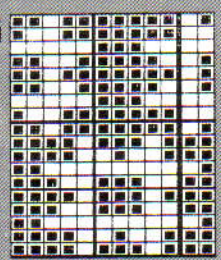

H

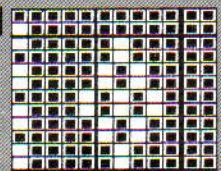

PATROONBLAD 10

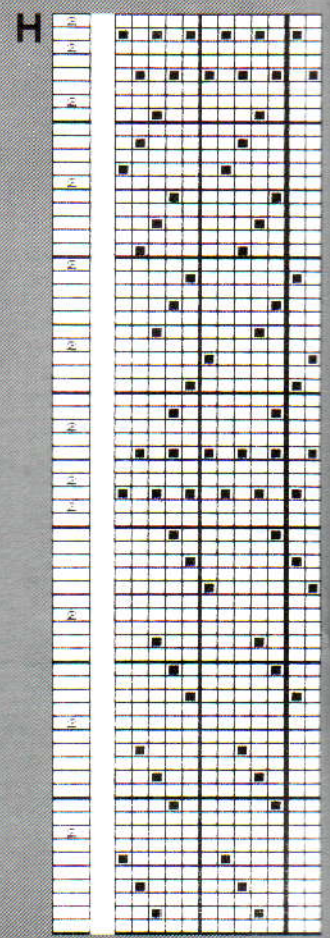
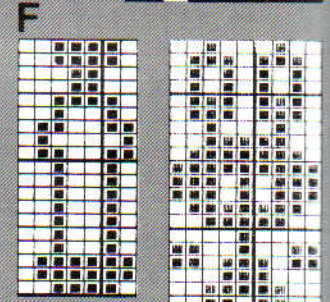
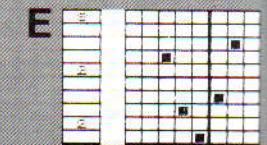
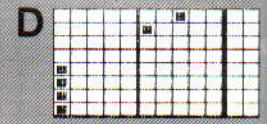
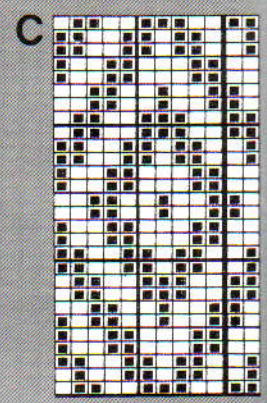
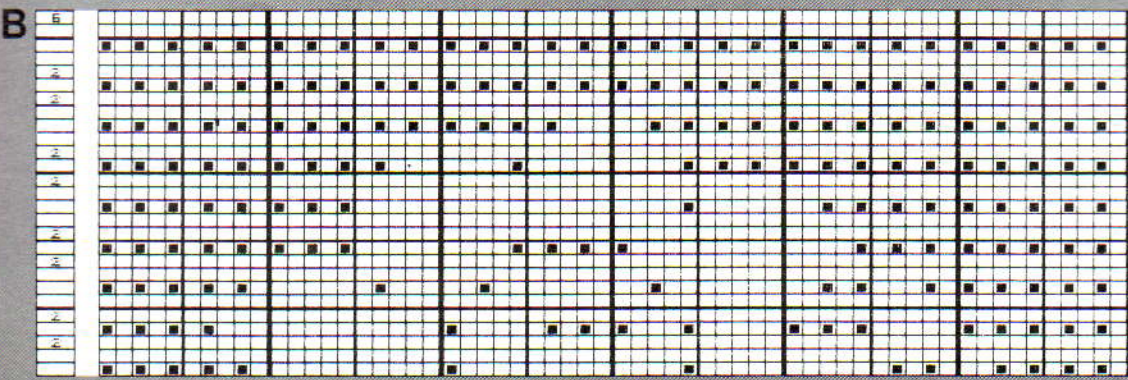
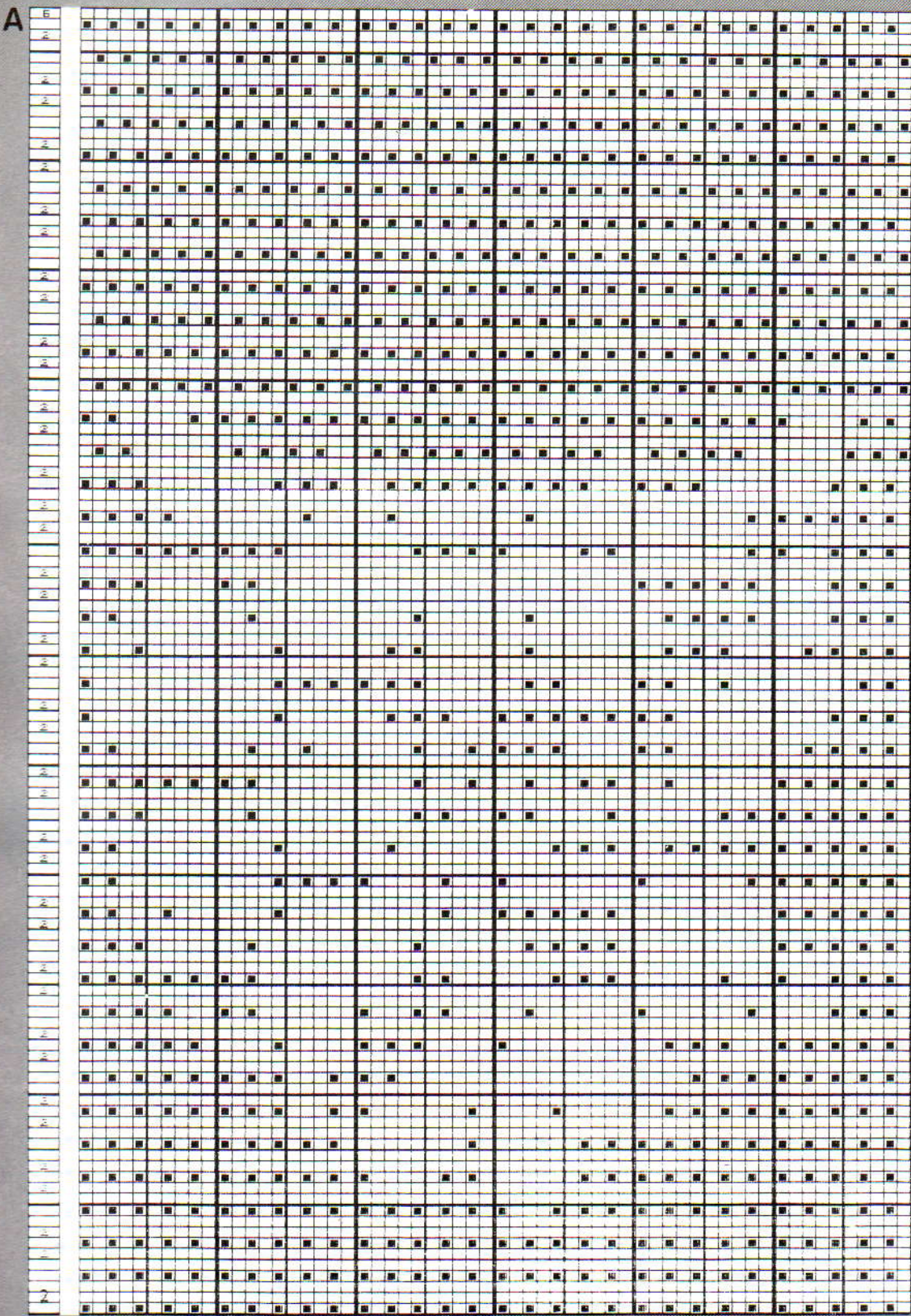

PATROONBLAD 11

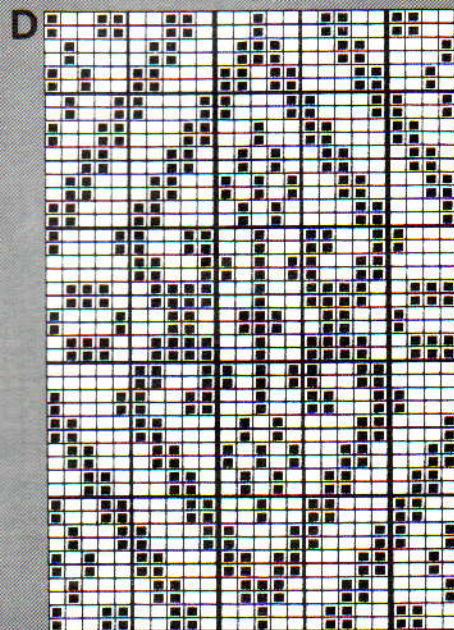
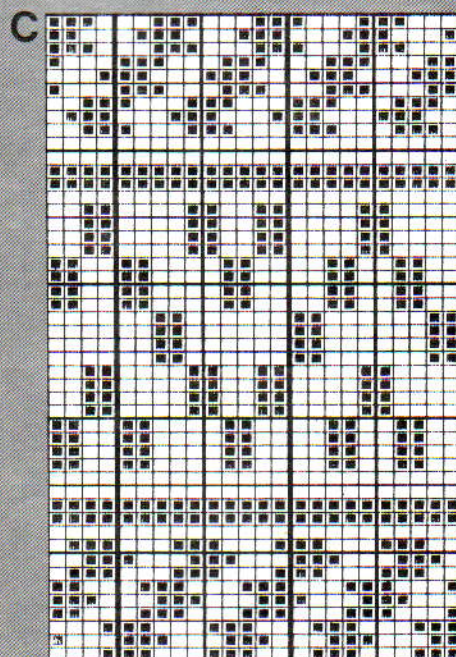
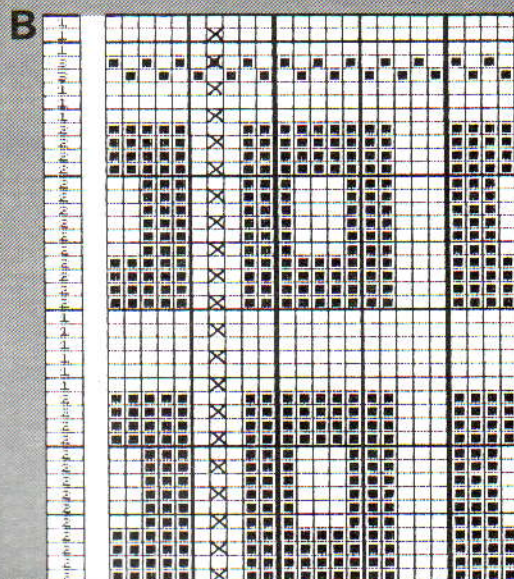
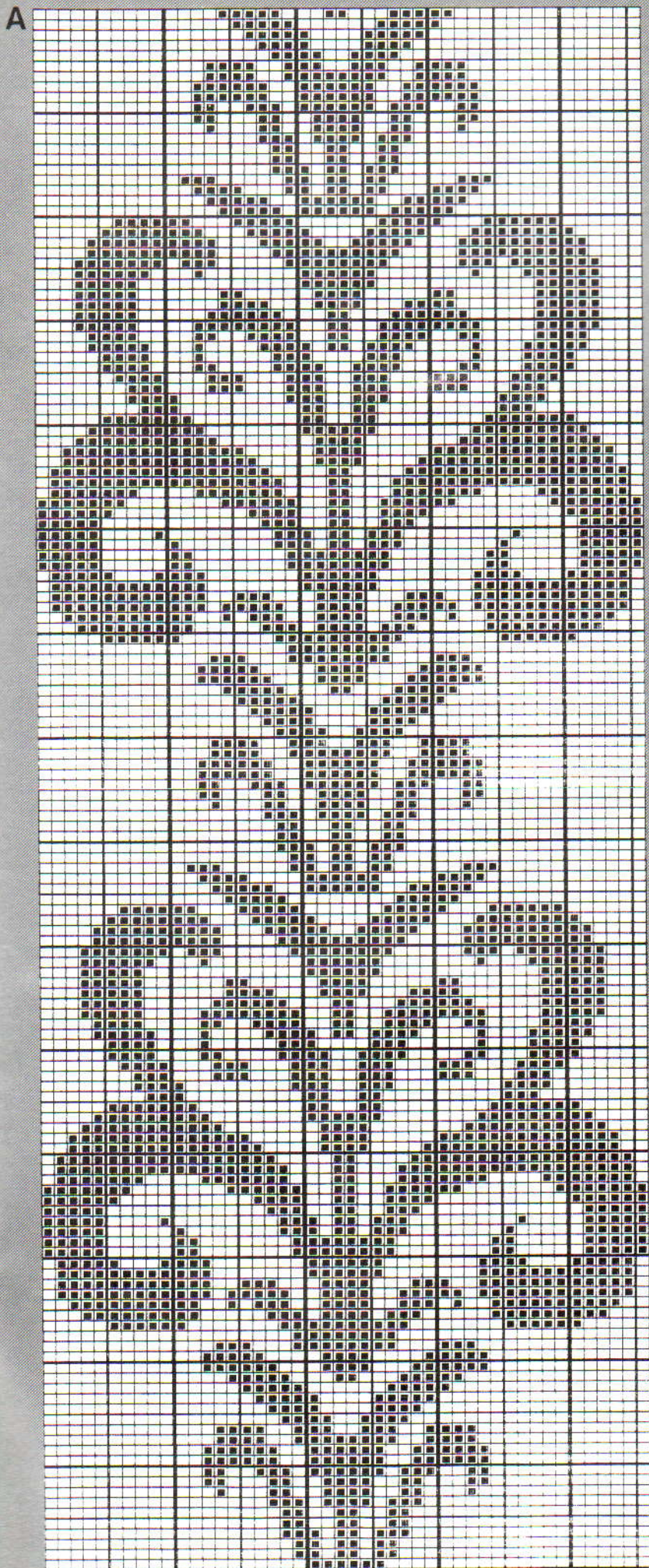

PATROONBLAD 12

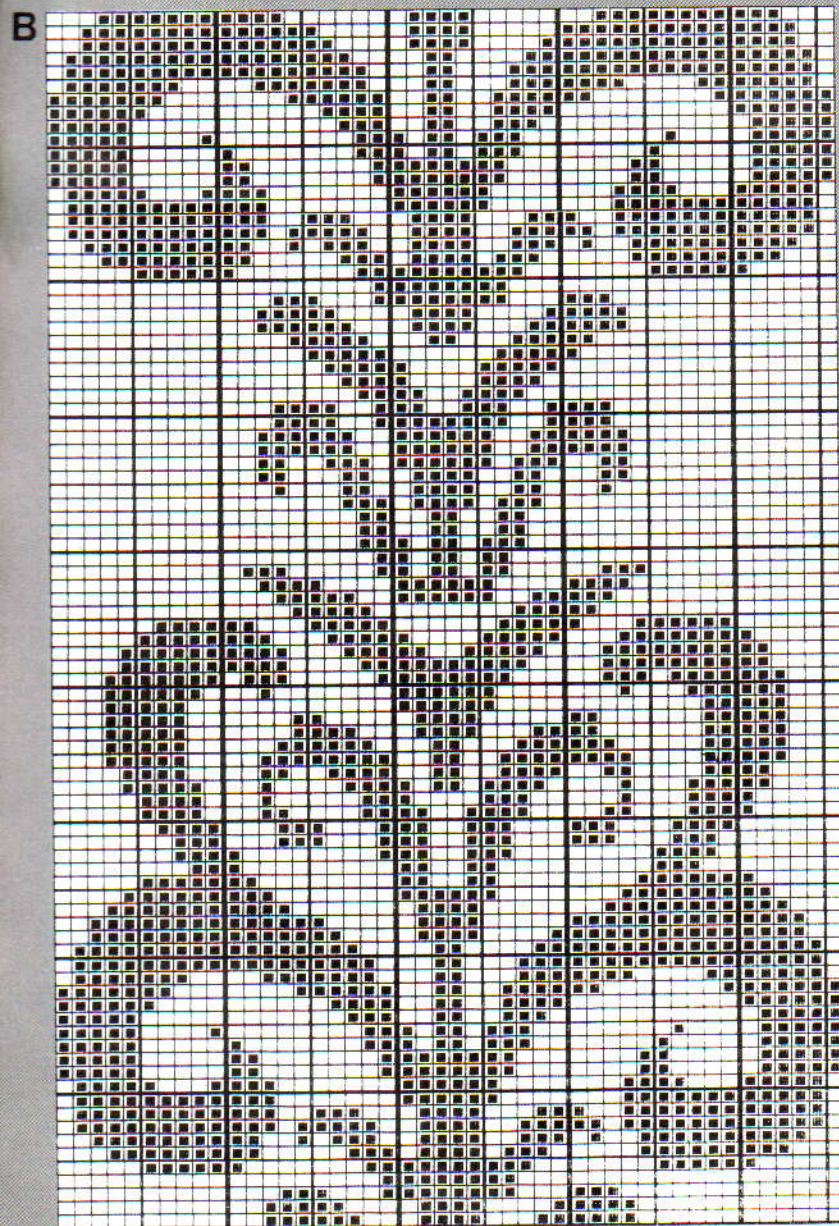
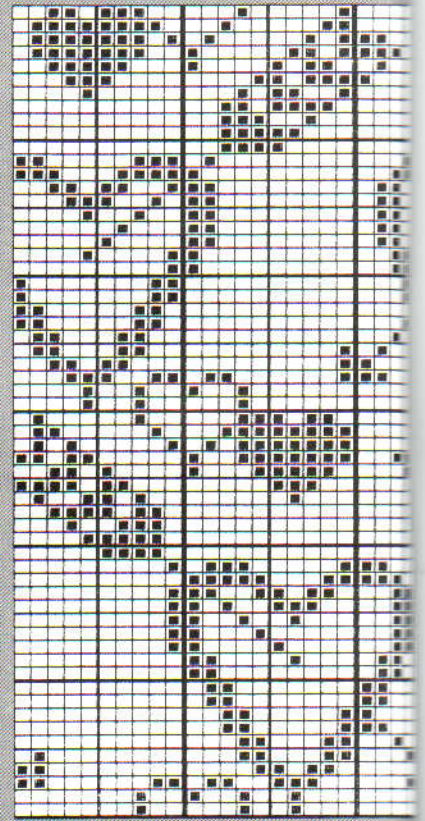
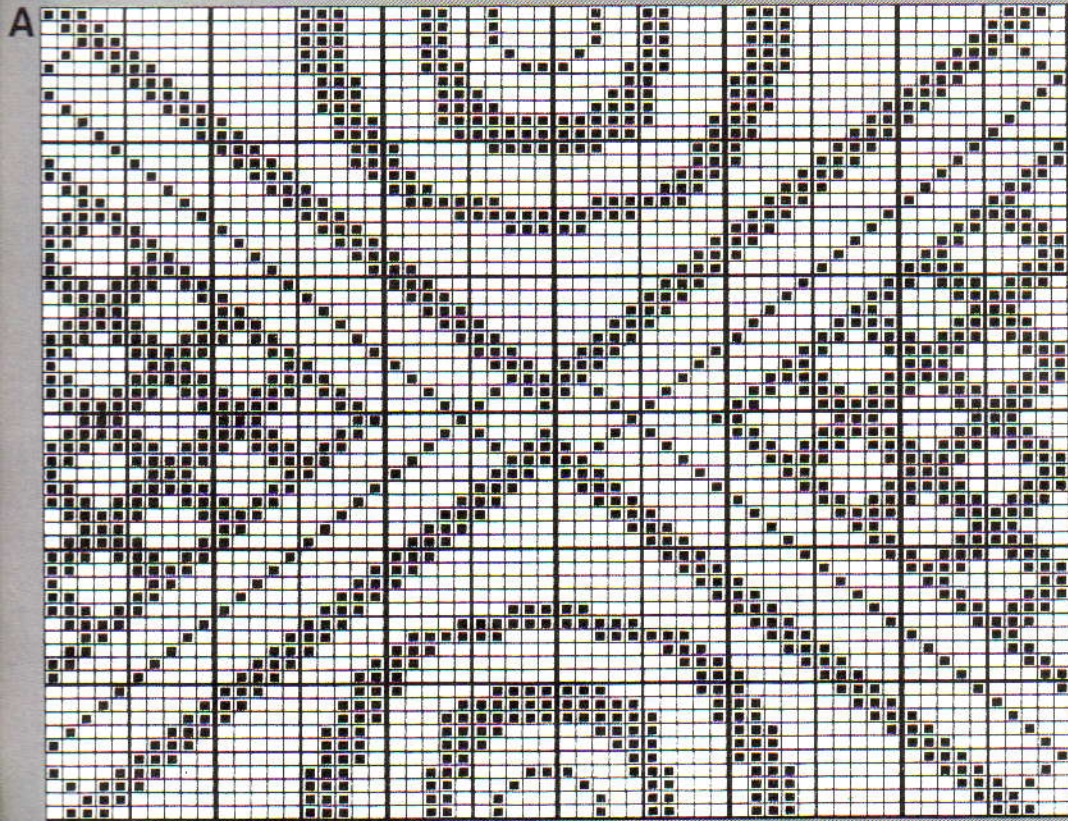

C

PATROONBLAD 13

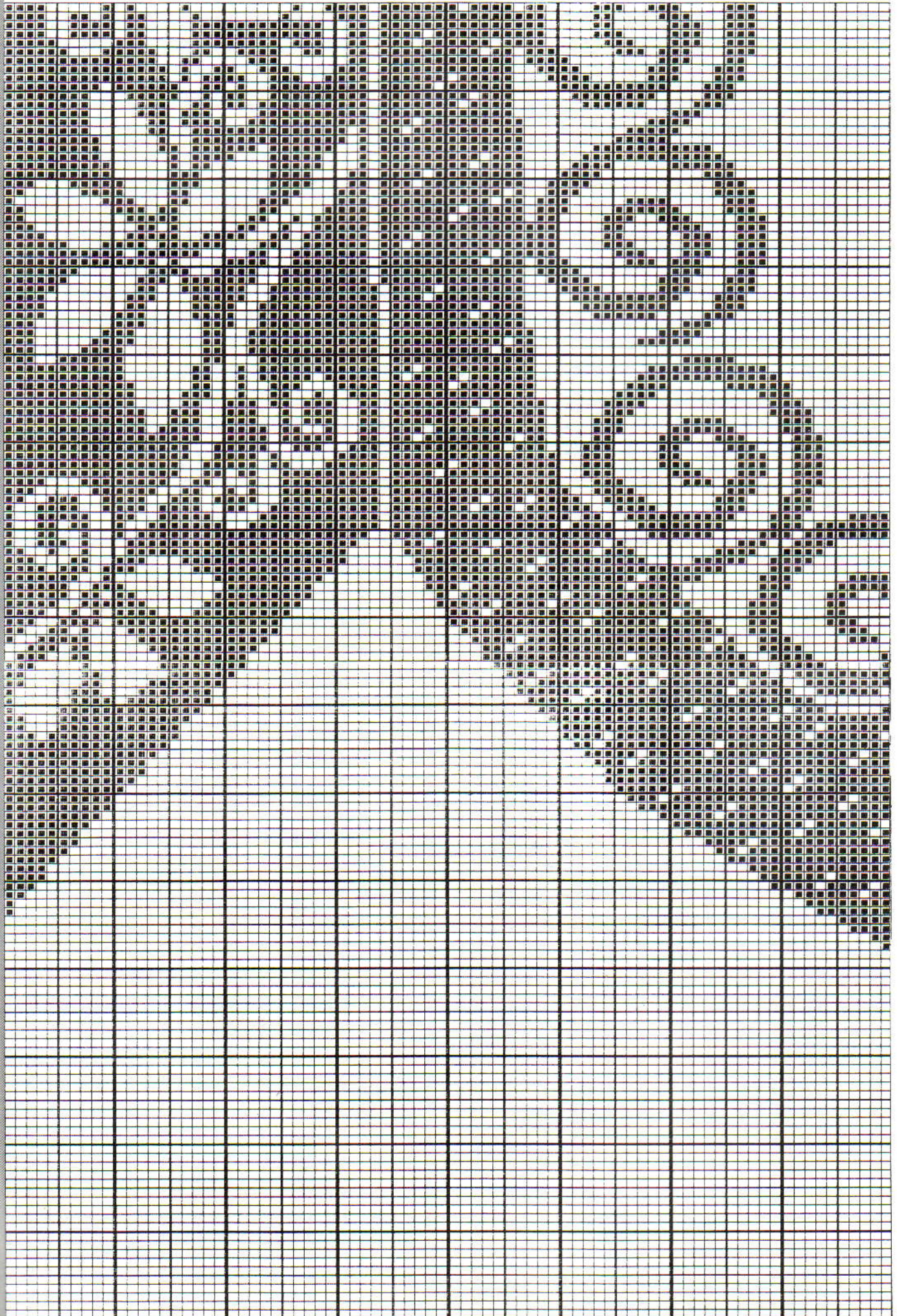

PATROONBLAD 14

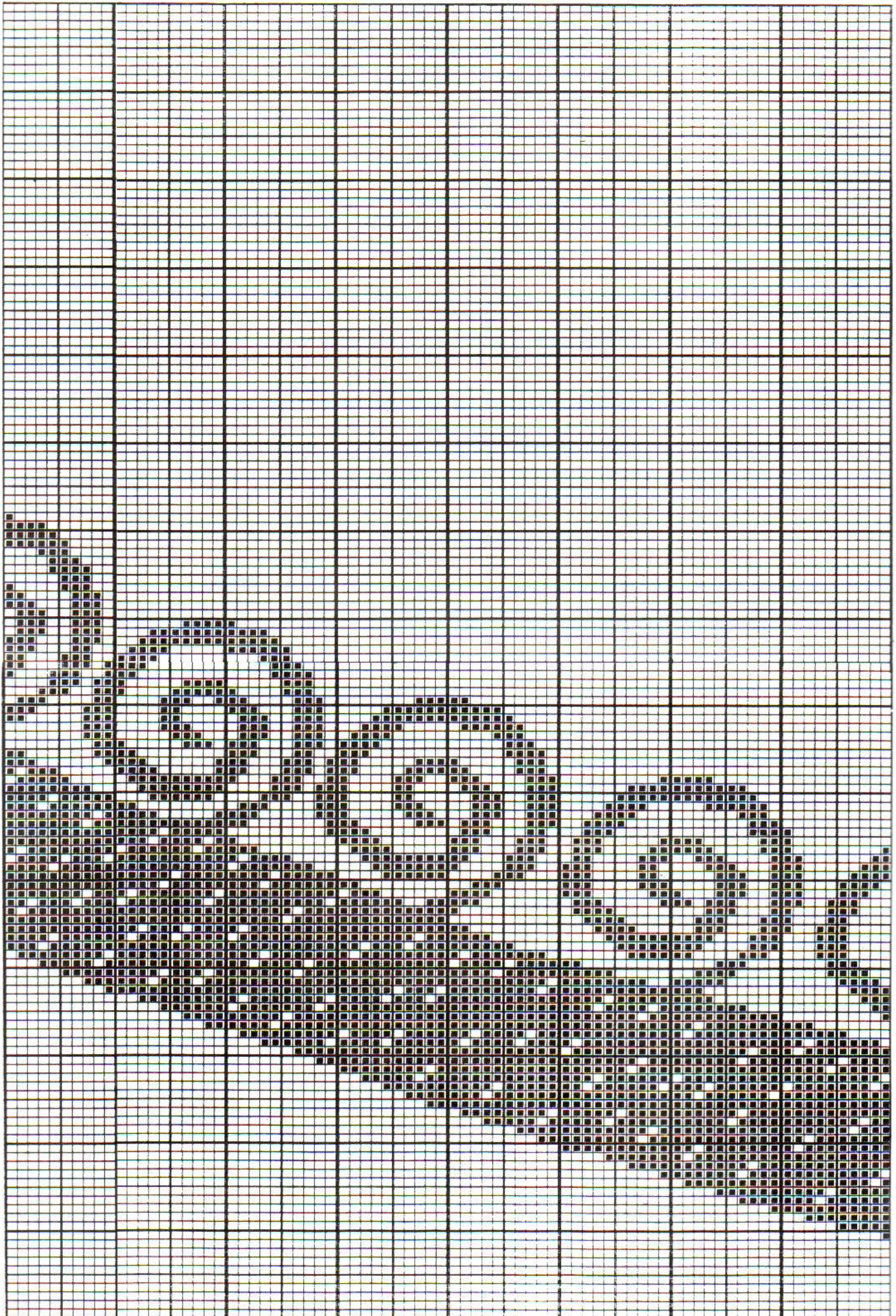

A

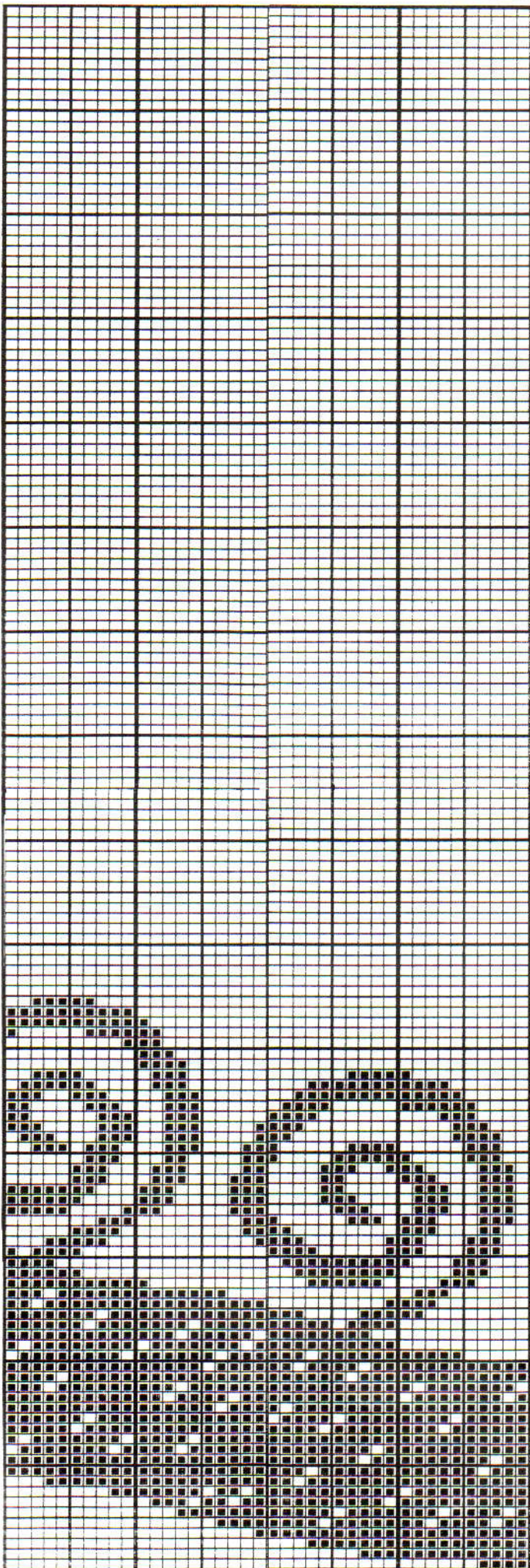

80

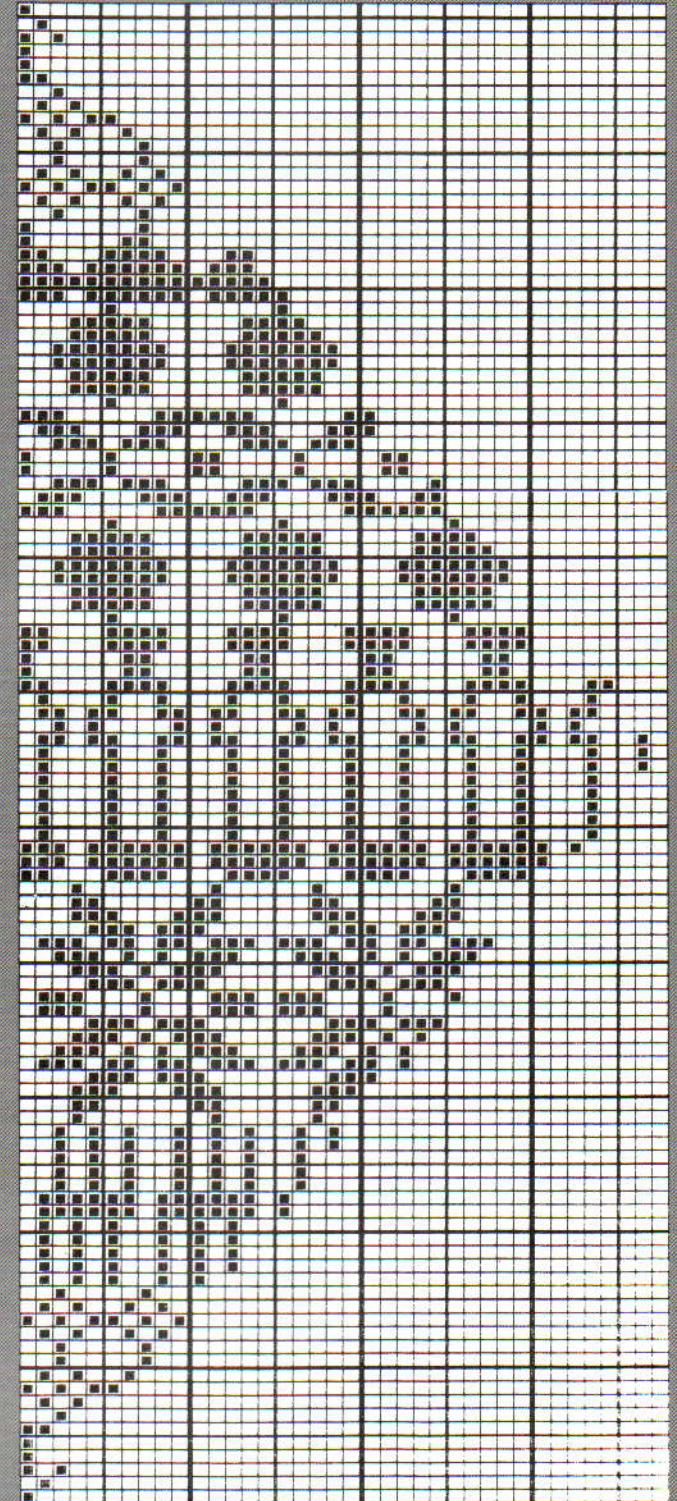

PATROONBLAD 16

A

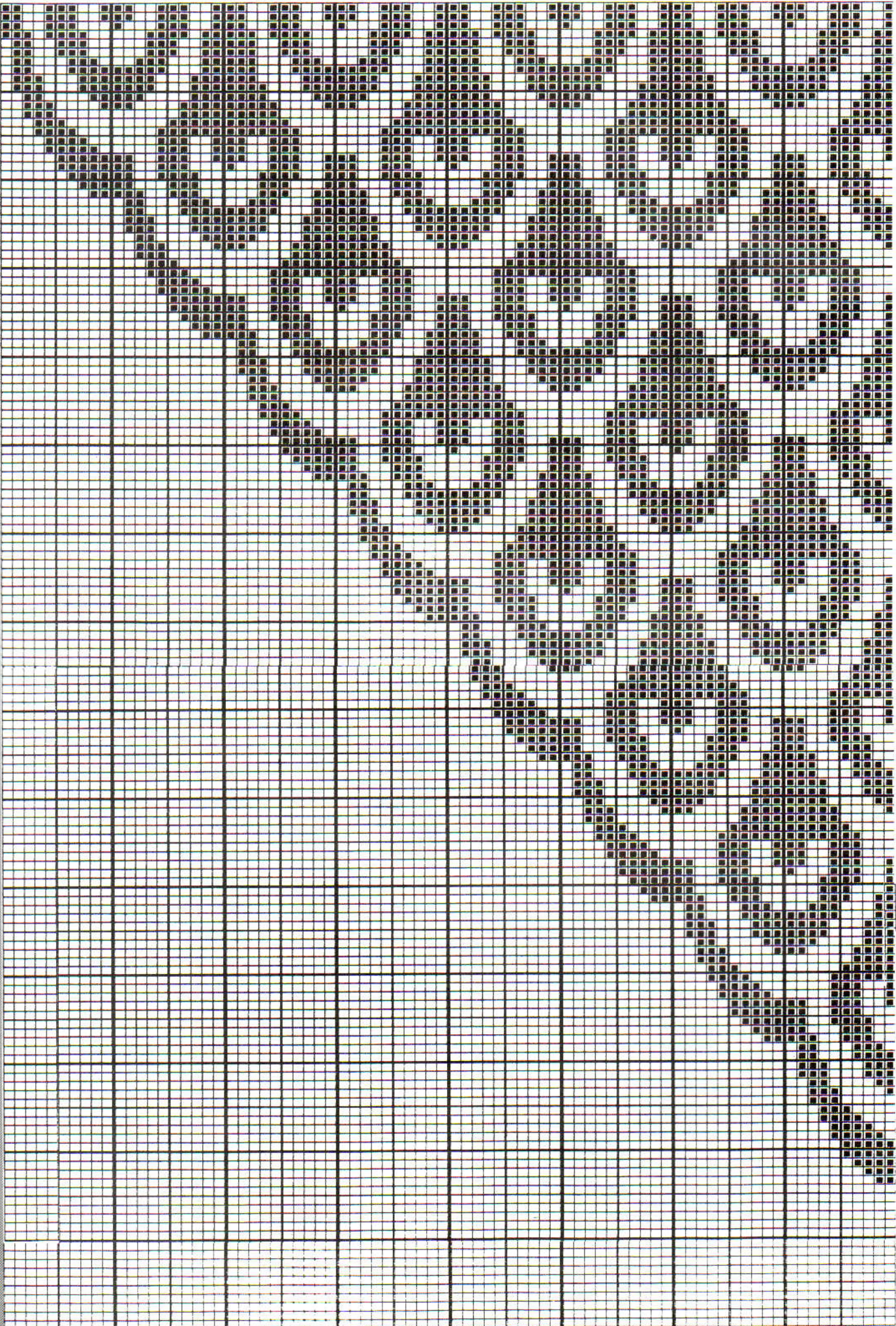

PATROONBLAD 18

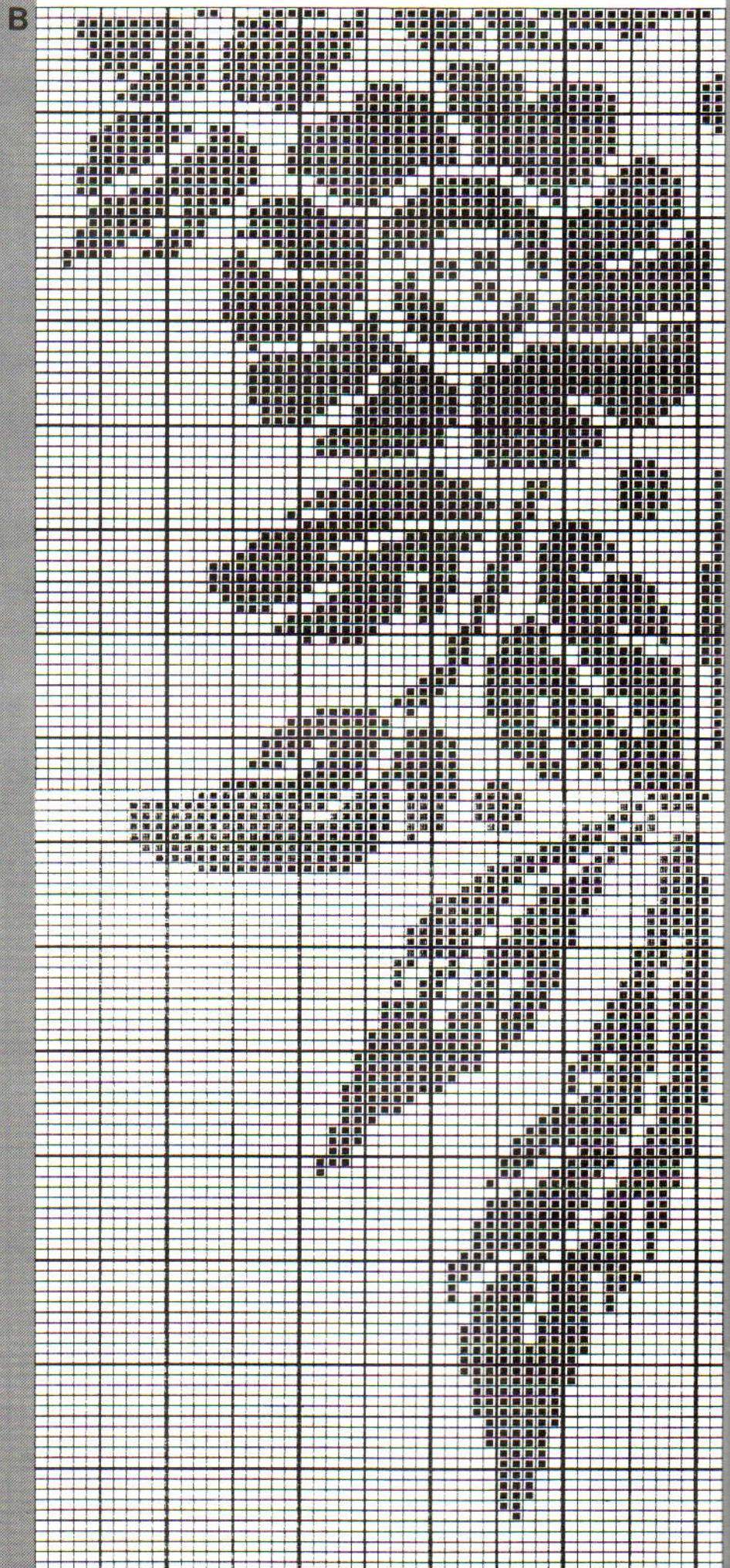
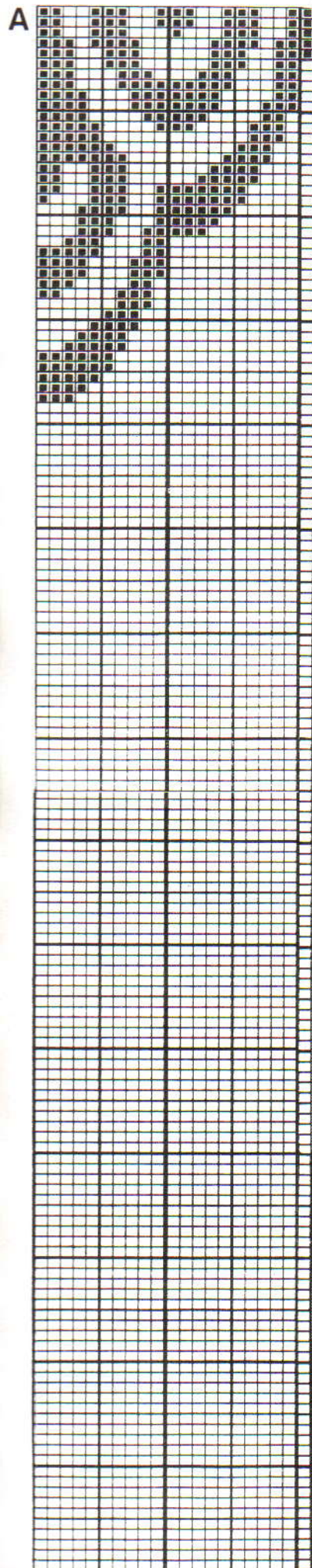

A

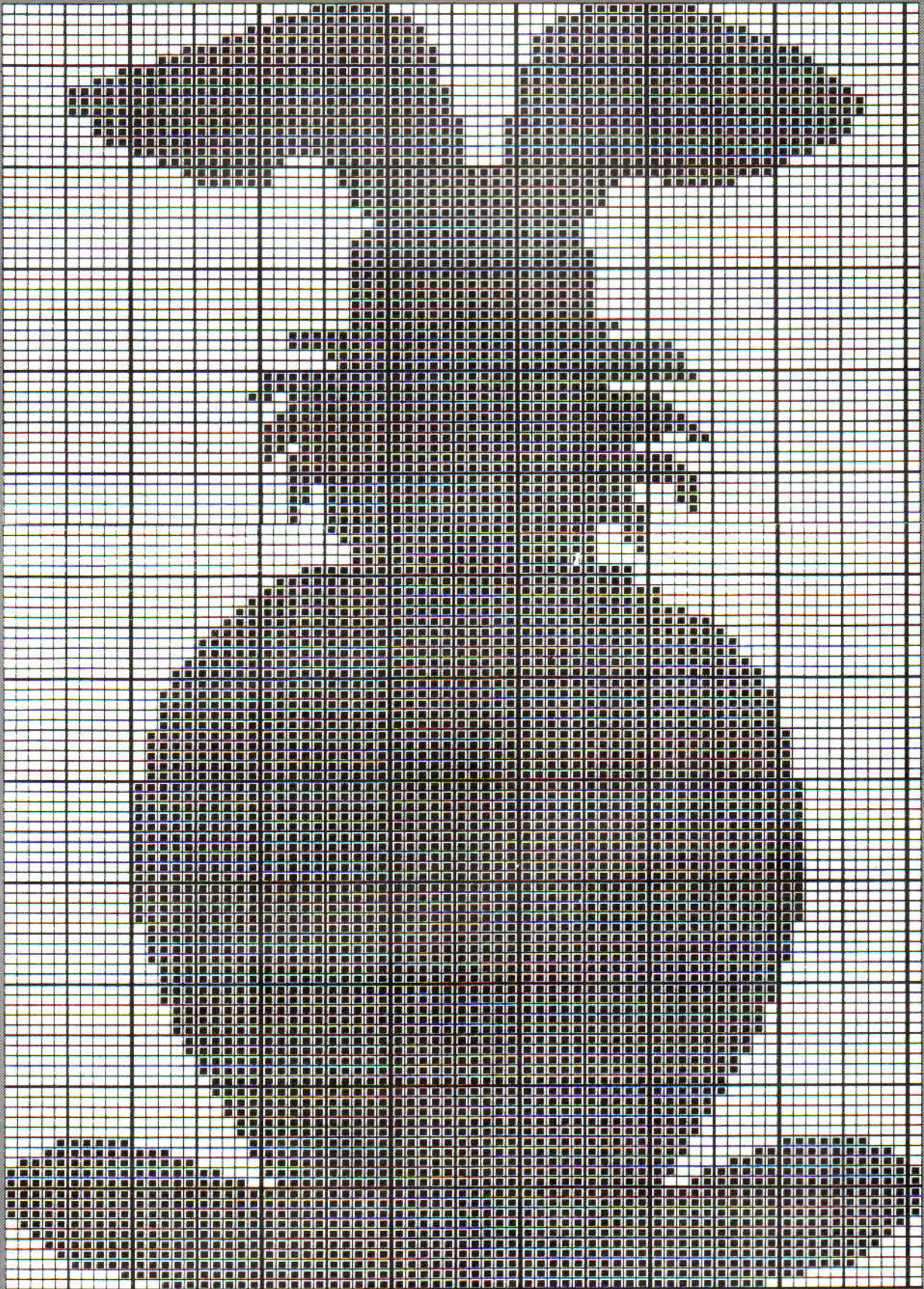

B

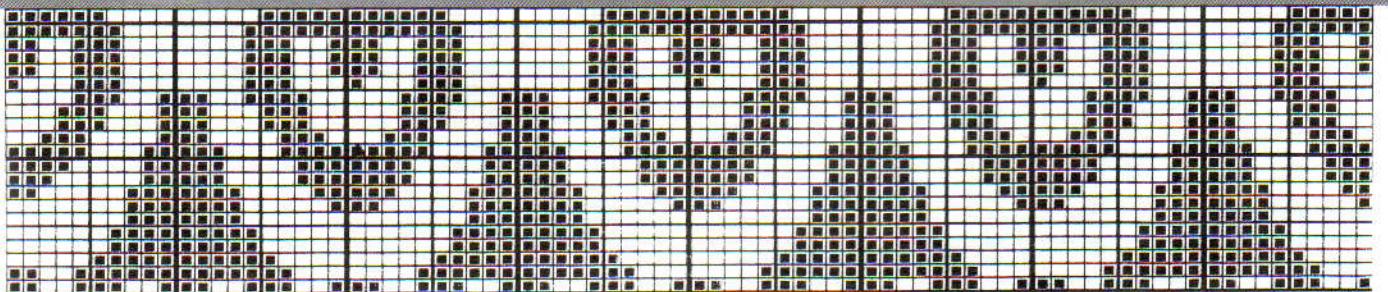

PATROONBLAD 20

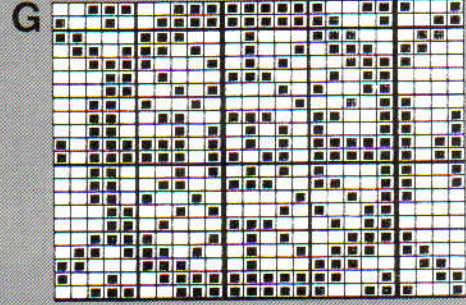
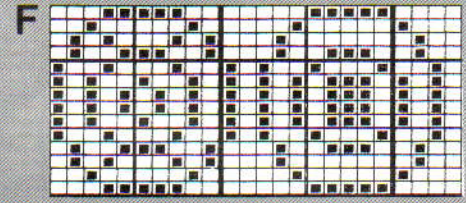
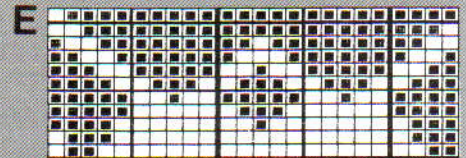
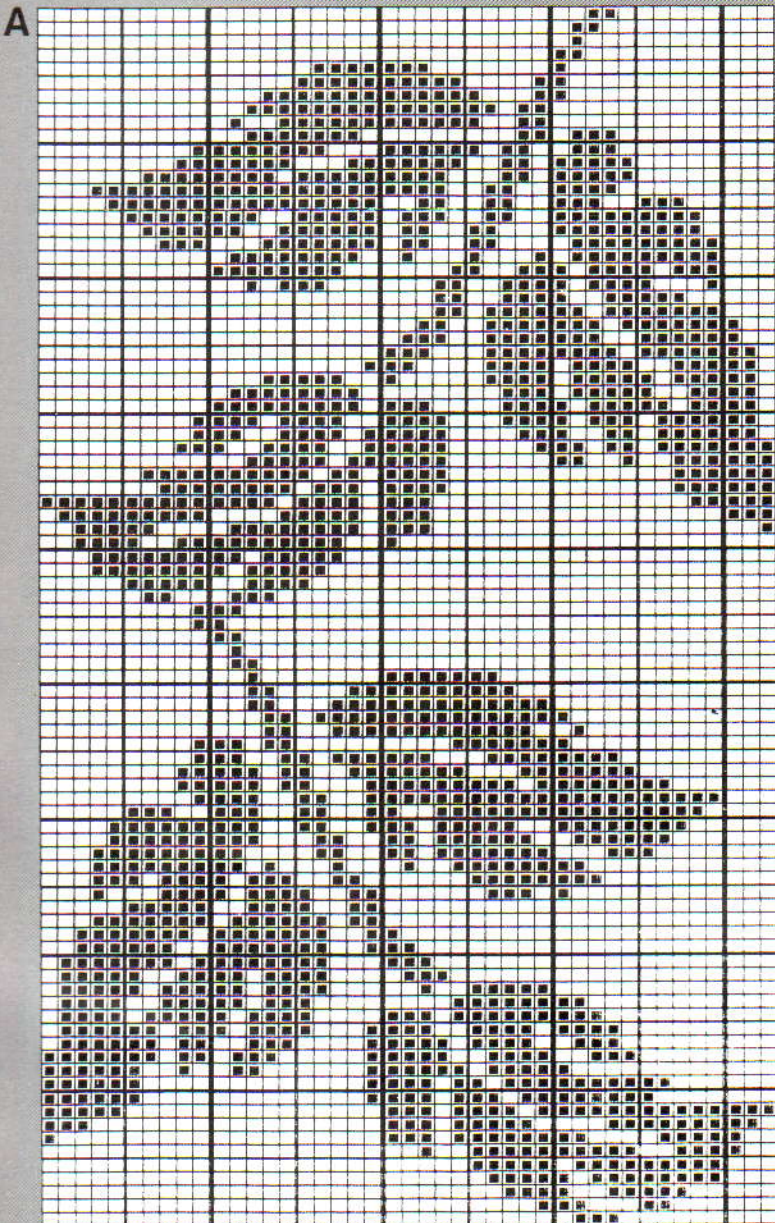

H

| | | | | | | | | | | | | | | | | | | | | | | | | | | | | | | | | | | | | | | | | | | | | | | | | | | | | | | | | | | | | | | | | | | | | | | | | | | | | | | | | | | | | | | | | | | | | | | | | | | | |
|---|---|---|---|---|---|---|---|---|----|----|----|----|----|----|----|----|----|----|----|----|----|----|----|----|----|----|----|----|----|----|----|----|----|----|----|----|----|----|----|----|----|----|----|----|----|----|----|----|----|----|----|----|----|----|----|----|----|----|----|----|----|----|----|----|----|----|----|----|----|----|----|----|----|----|----|----|----|----|----|----|----|----|----|----|----|----|----|----|----|----|----|----|----|----|----|----|----|----|-----|
| 1 | 2 | 3 | 4 | 5 | 6 | 7 | 8 | 9 | 10 | 11 | 12 | 13 | 14 | 15 | 16 | 17 | 18 | 19 | 20 | 21 | 22 | 23 | 24 | 25 | 26 | 27 | 28 | 29 | 30 | 31 | 32 | 33 | 34 | 35 | 36 | 37 | 38 | 39 | 40 | 41 | 42 | 43 | 44 | 45 | 46 | 47 | 48 | 49 | 50 | 51 | 52 | 53 | 54 | 55 | 56 | 57 | 58 | 59 | 60 | 61 | 62 | 63 | 64 | 65 | 66 | 67 | 68 | 69 | 70 | 71 | 72 | 73 | 74 | 75 | 76 | 77 | 78 | 79 | 80 | 81 | 82 | 83 | 84 | 85 | 86 | 87 | 88 | 89 | 90 | 91 | 92 | 93 | 94 | 95 | 96 | 97 | 98 | 99 | 100 |
|---|---|---|---|---|---|---|---|---|----|----|----|----|----|----|----|----|----|----|----|----|----|----|----|----|----|----|----|----|----|----|----|----|----|----|----|----|----|----|----|----|----|----|----|----|----|----|----|----|----|----|----|----|----|----|----|----|----|----|----|----|----|----|----|----|----|----|----|----|----|----|----|----|----|----|----|----|----|----|----|----|----|----|----|----|----|----|----|----|----|----|----|----|----|----|----|----|----|----|-----|

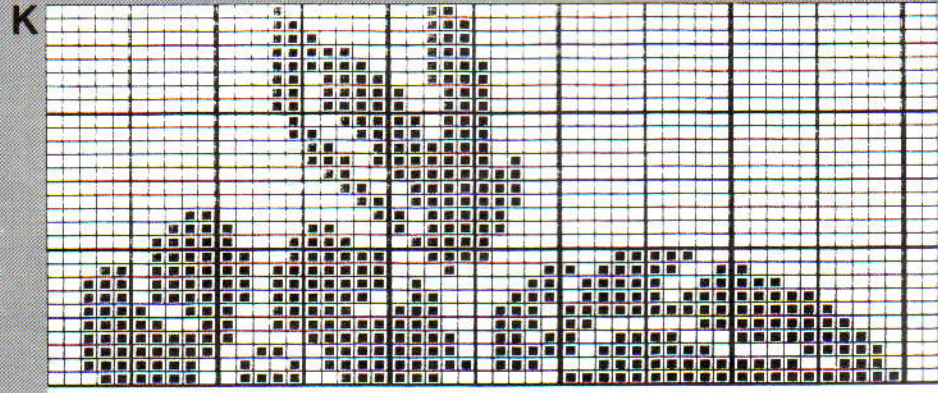
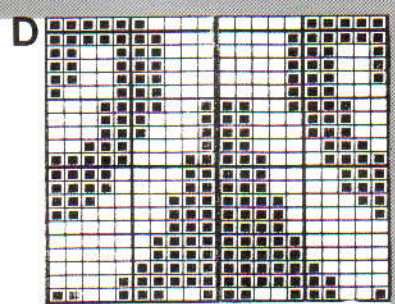
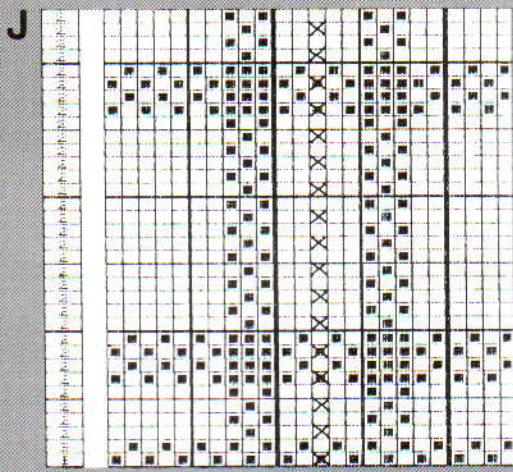
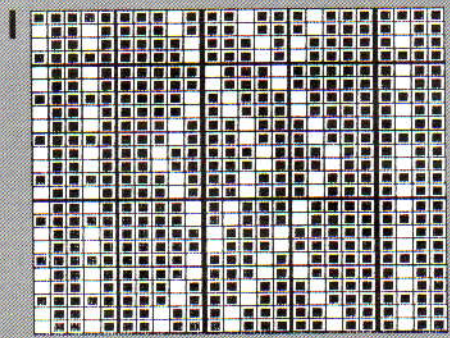
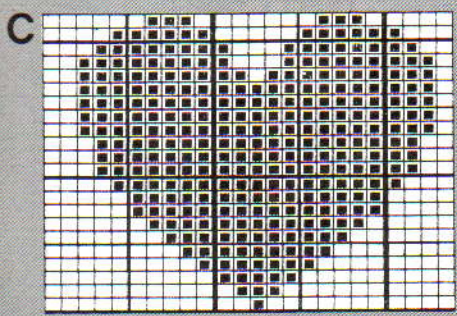
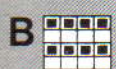

PATROONBLAD 21

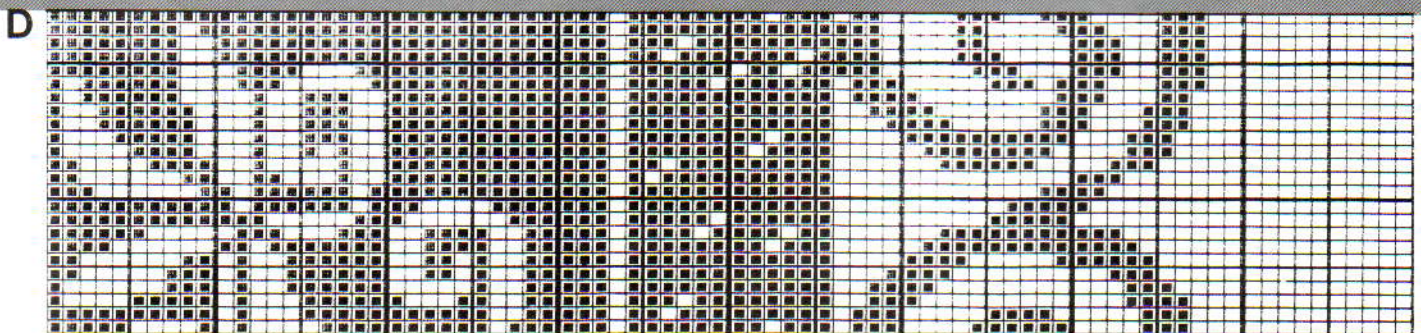
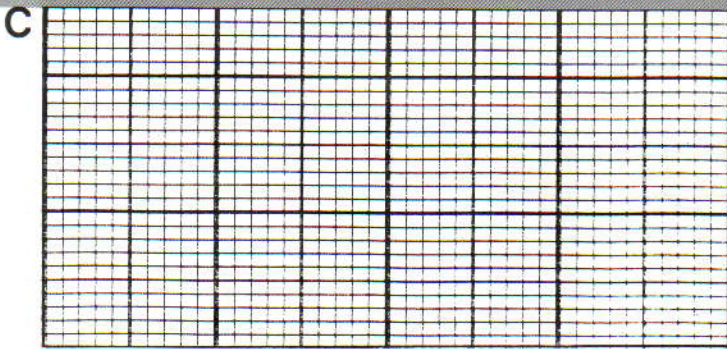
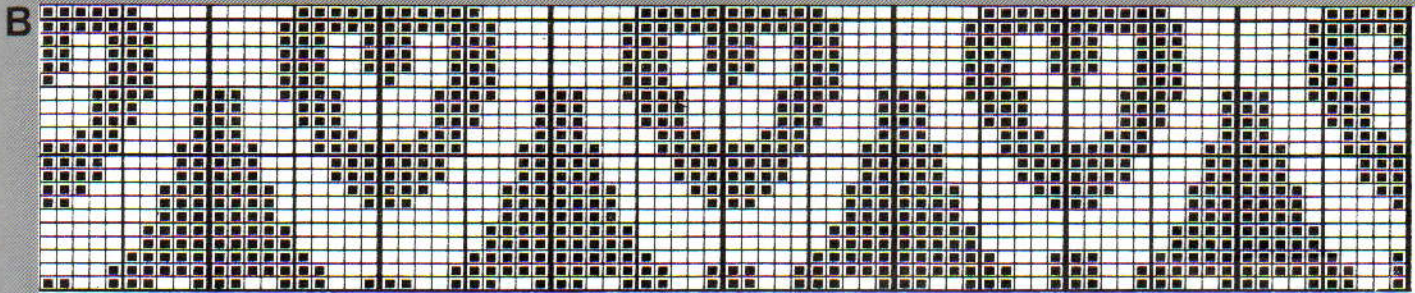
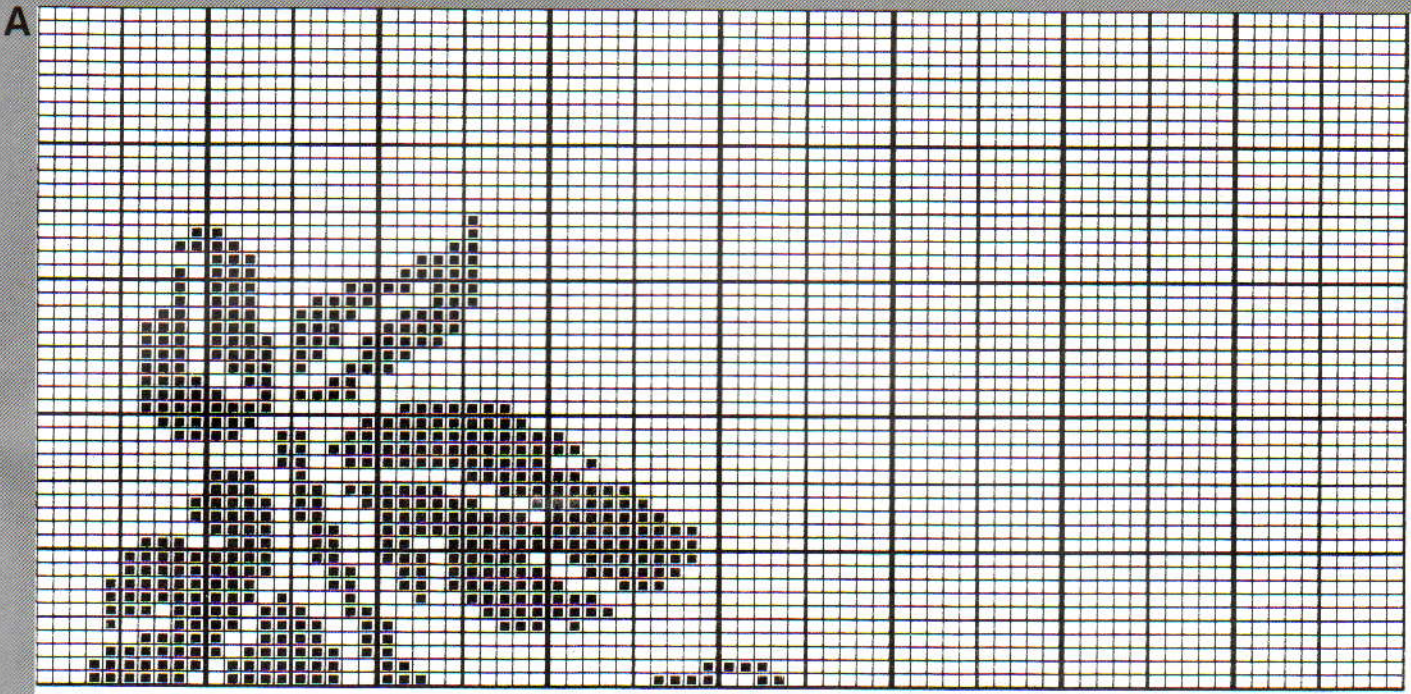

PATROONBLAD 22

A

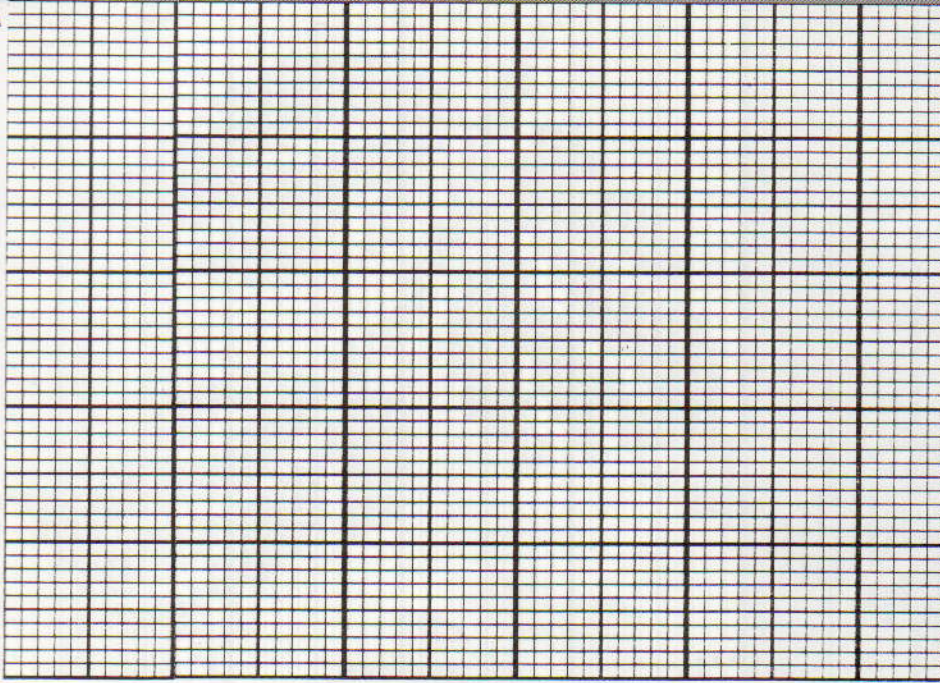

B

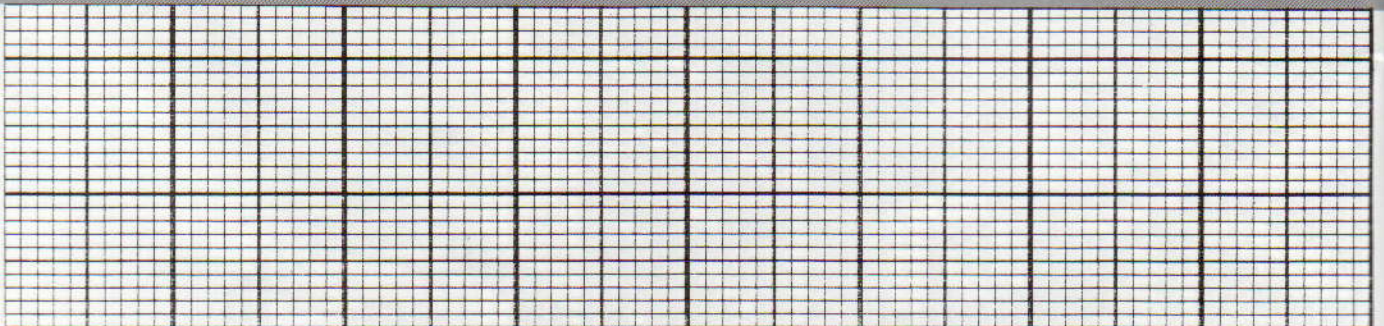

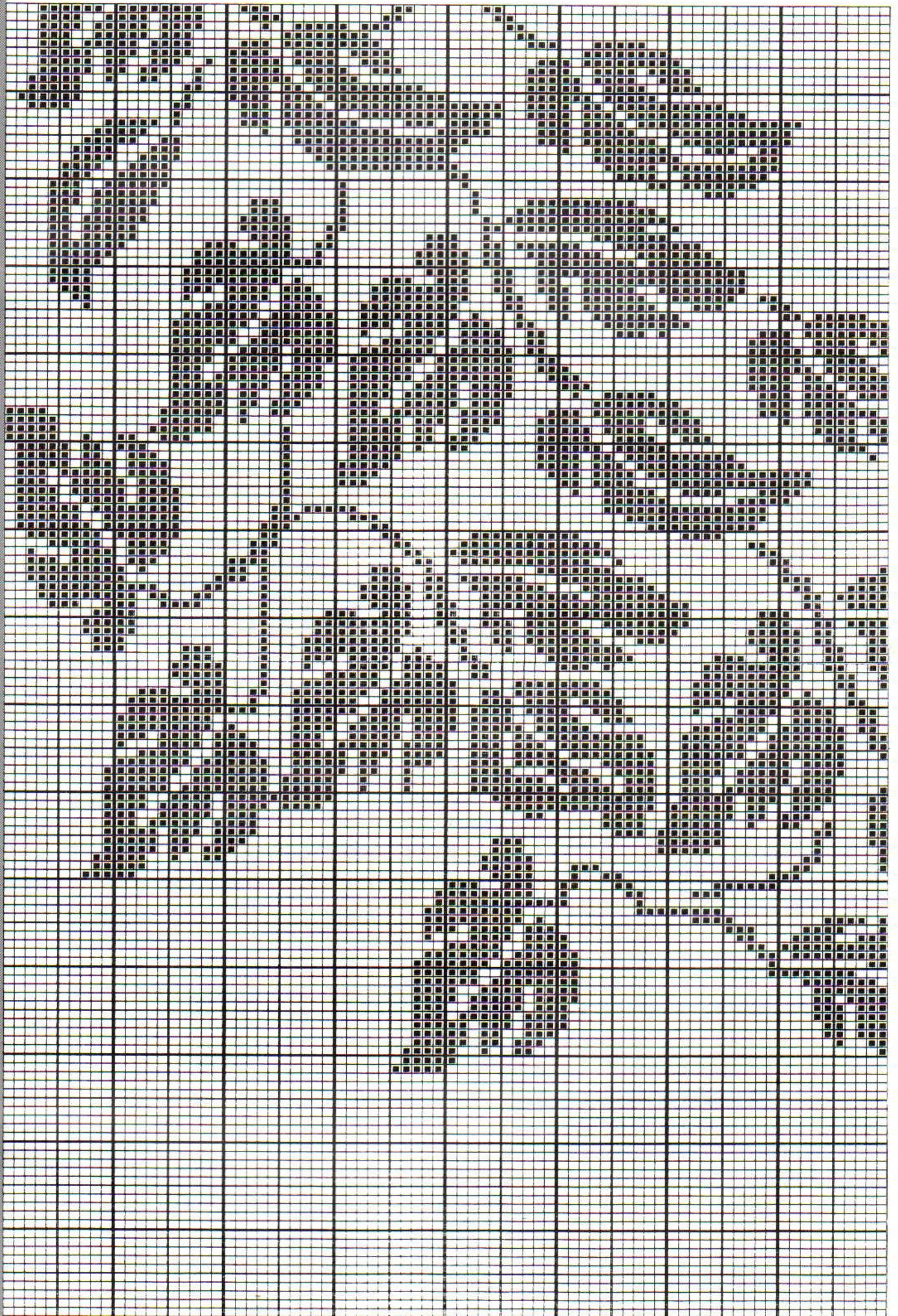

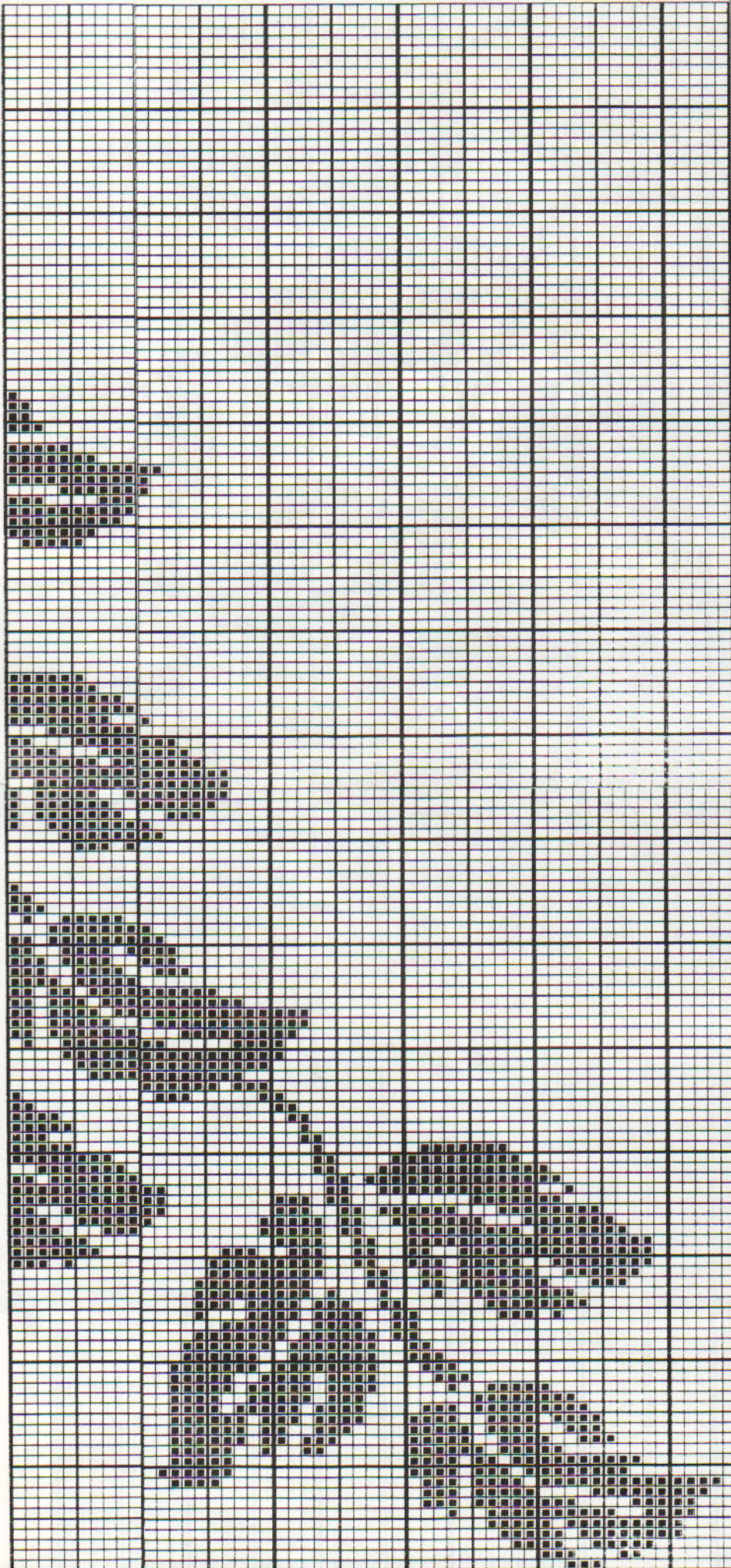

breien. De st. links rest-breien. SAR. 1 t. breien. 1 x 4 st., 2 x 3 st. en 3 x 2 st. aan het beg. van de volg. en elke 2e t. afkanten, en vervolgens 5 x 1 st. mind. Tot TT 246 breien en de overbl. 50 (54, 58, 61, 64) st. rest-breien. De st. links op nld. terugzetten en deze zijde in spiegelbeeld afbreien.

HALSBOORD

Eén schoudernaad sluiten door de st. van het voor- en achterpand op nld. terug te zetten, met de goede kant naar elkaar toe. Met A, Sg. 10, 1 t. breien en afkanten. Met RG, over 182 HB-nld. opzetten en een paar t. breien. SAR. Met A, Sg. 6, 4 t. breien. Met de verkeerde kant van het werk naar u toe, hetzelfde aantal st. langs de hals opnemen en op nld. zetten. 1 t. breien. Op de 29e toer van het noorse patr. instellen en 1 t. breien om de nld. te selekteren. 000. Sg. 6. Op elke 4e t. de steekgrootte met ° verminderen. Van hieraf noors breien. Tot TT 10 breien. Met A, 2 t. breien en rest-breien. 137 HB-nld. naar de B-st. schuiven. Met de verkeerde kant van het werk naar u toe, hetzelfde aantal st. langs de hals opnemen en op nld. zetten. Met B, Sg. 6, 1 t. breien. Op boordst. overzetten. 000. Tot TT 12 breien. Alle st. naar het HB overzetten. Sg. 6, 15 t. breien. Sg. 10, 1 t. breien en met de tongennaald afkanten. Tweede schoudernaad sluiten. Halsboordnaad sluiten, boord naar buiten slaan en met een stikst. vastzetten door de laatste t. die met A gebreid is.

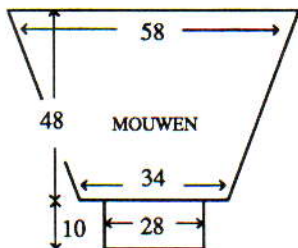

MOUWEN

185 HB-nld. naar de B-st. schuiven. Met de verkeerde kant van het werk naar u toe, hetzelfde aantal st. langs het armgat tussen de merkdraadjes opnemen en op nld. zetten. Met B, Sg. 6, 1 t. breien. Op boordst. overzetten. 000. Sg. 2/2, tot TT 10 breien. Alle st. naar het HB overzetten. Sg. 6, 1 t. breien. 000. Met A, tot TT 3 breien. Instellen op het ONDERSTEBOVEN breien van het noorse patr. en 1 t. breien om de nld. te selekteren. Van hieraf noors breien. Tot TT 28 breien. 38 x 1 st. aan weerskanten van de volg. en elke 4e t. mind. Tot TT 178 breien en de overbl. 109 st. rest-breien. **Mouwen:** 77 HB-nld. naar de B-st. schuiven. Met de verkeerde kant van het werk naar u toe, de st. van de mouw op nld. terugzetten, gelijk verdeeld over de t. Met B, Sg. 6, 1 t. breien. Op boordst. overzetten. 000. Van hieraf strepen breien van 4 t. afwisselend E, D, C en B. Tot TT 51 breien. Sg. 10/8, 1 t. breien. Alle st. naar het HB overzetten en met de tongennaald afkanten.

AFWERKING

Delen opspelden en persen. Zij- en mouwnaden sluiten.

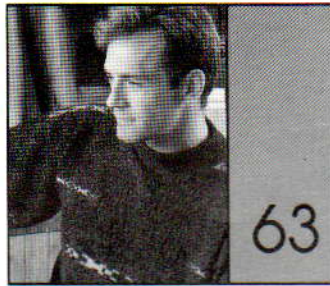

MACHINES: C of D met DB.
BENODIGDHEDEN: 100% shetlandwol, 480 m/100 g – A: 420 (435, 450, 465, 480) g grijs; restjes B (paars), C (turquoise) en D (rood).
MATEN: Voor bovenwijdte 91 (96, 101, 106, 111) cm. **PROEFLAP:** Tr. st. – 40 st. = 15,3 cm en 60 t. = 16,1 cm (Sg. 8). **BOORDSTEEK:** 1 x 1, Sg. 2/2. **OPMERKINGEN:** Zie patroonblad 6(C), voor patr. 1 (rand) en 6(F) voor patr. 2 (motief). Patr. 2 wordt speels over het achter-, voorpand en de mouwen verdeeld. **Voorpand:** bij TT 95, 1 motief in het midden programmeren – Variatiefunctie 3 (dubbele breedte) en Variatiefunctie 4 (dubbele lengte) gebruiken. Patr. 1:

| Aantal t. | TVO-A | TVO-B |
|-----------|-------|-------|
| 6 | A | B |
| 7 | C | D |
| 6 | A | B |

ACHTERPAND

Met RG, over 145 (151, 157, 165, 171) HB-nld. opzetten en een paar t. breien. SAR. 000. Sg. 8, met A, 5 t. breien. Op de t. van patr. 1 instellen en 1 t. breien om de nld. te selekteren. Van hieraf noors breien. Tot TT 25 breien. Van hieraf tr. st. met motieven breien. Tot TT 132 breien. Aan weerskanten een merkdraadje aanbrengen. Tot TT 234 breien. De middelste 47 st. rest-breien. De overbl. 49 (52, 55, 59, 62) st. aan weerskanten rest-breien (schouders). **Tailleboorden:** 131 (135, 143, 149, 157) HB-nld. naar de B-st. schuiven. Met de verkeerde kant van het werk naar u toe, de st. van het achterpand op nld. terugzetten, gelijk verdeeld over de t. Met A, Sg. 8, 1 t. breien. Op boordst. overzetten. 000. Tot TT 30 breien. Met B, 3 t. breien. Sg. 10/8, 1 t. breien. Alle st. naar het HB overzetten en met de tongennaald afkanten.

VOORPAND

Als ACHTERPAND (zie OPMERKINGEN), tot TT 212.

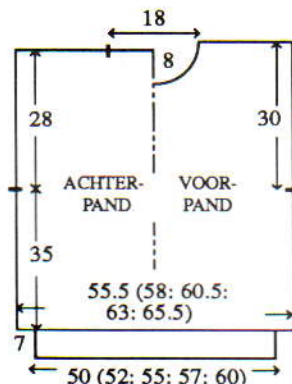

Zie ommezijde voor de gebruikte afkortingen. Het uitvouwblad is zo ontworpen dat u deze belangrijke informatie altijd bij de hand heeft.

MEMO PROGRAMMA (NOORS)

Zie het Memo Programma aan de linkerkant van het stekenpatr. voor de noorse kleurenvolgorde. De "achtergrond"-kleur blijft steeds in TVO-A, en er wordt van garen in TVO-B verwisseld zoals aangegeven door het cijfer. Het Programma toont het garen in TVO-B naast de stekenpatroontoer. Dit is niet van toepassing op alle modellen: het Memo Programma moet voor ponskaartmachines 7 plaatsen hoger verschoven worden en 13 voor transparanten.

SYMBOLEN OP HANDSELEKTIE-TELTEKENING

- Rechte steek
- Gaatje
- Steek die naar rechts is overgebracht
- Steek die naar links is overgebracht
- Naald met 3 st.: één gewone steek, één die van de nld. links is overgebracht en één van de nld. rechts
- Averechte steek

1 x 2 BOORDSTEEK

PH-knop op H. Naaldenstand: (dit ziet er als een 2 x 2 boordsteek uit)



Tussen elk cijfer op de steekgrootteknop staan twee instellingen. Deze worden in de werkbeschrijving aangegeven met °°.

breien. De st. links rest-breien. SAR. 1 t. breien. 1 x 4 st., 2 x 3 st. en 3 x 2 st. aan het beg. van de volg. en elke 2e t. afkanten, en vervolgens 5 x 1 st. mind. Tot TT 246 breien en de overbl. 50 (54, 58, 61, 64) st. rest-breien. De st. links op nld. terugzetten en deze zijde in spiegelbeeld afbreien.

HALSBOORD

Eén schoudernaad sluiten door de st. van het voor- en achterpand op nld. terug te zetten, met de goede kant naar elkaar toe. Met A, Sg. 10, 1 t. breien en afkanten. Met RG, over 182 HB-nld. opzetten en een paar t. breien. SAR. Met A, Sg. 6, 4 t. breien. Met de verkeerde kant van het werk naar u toe, hetzelfde aantal st. langs de hals opnemen en op nld. zetten. 1 t. breien. Op de 29e toer van het noorse patr. instellen en 1 t. breien om de nld. te selekteren. 000. Sg. 6. Op elke 4e t. de steekgrootte met ° verminderen. Van hieraf noors breien. Tot TT 10 breien. Met A, 2 t. breien en rest-breien. 137 HB-nld. naar de B-st. schuiven. Met de verkeerde kant van het werk naar u toe, hetzelfde aantal st. langs de hals opnemen en op nld. zetten. Met B, Sg. 6, 1 t. breien. Op boordst. overzetten. 000. Tot TT 12 breien. Alle st. naar het HB overzetten. Sg. 6, 15 t. breien. Sg. 10, 1 t. breien en met de tongennaald afkanten. Tweede schoudernaad sluiten. Halsboordnaad sluiten, boord naar buiten slaan en met een stikst. vastzetten door de laatste t. die met A gebreid is.

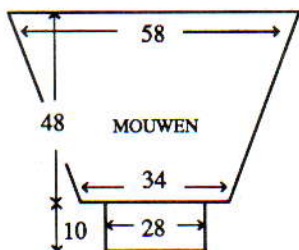

MOUWEN

185 HB-nld. naar de B-st. schuiven. Met de verkeerde kant van het werk naar u toe, hetzelfde aantal st. langs het armgat tussen de merkdraadjes opnemen en op nld. zetten. Met B, Sg. 6, 1 t. breien. Op boordst. overzetten. 000. Sg. 2/2, tot TT 10 breien. Alle st. naar het HB overzetten. Sg. 6, 1 t. breien. 000. Met A, tot TT 3 breien. Instellen op het ONDERSTEBOVEN breien van het noorse patr. en 1 t. breien om de nld. te selekteren. Van hieraf noors breien. Tot TT 28 breien. 38 x 1 st. aan weerskanten van de volg. en elke 4e t. mind. Tot TT 178 breien en de overbl. 109 st. rest-breien. **Mouwen:** 77 HB-nld. naar de B-st. schuiven. Met de verkeerde kant van het werk naar u toe, de st. van de mouw op nld. terugzetten, gelijk verdeeld over de t. Met B, Sg. 6, 1 t. breien. Op boordst. overzetten. 000. Van hieraf strepen breien van 4 t. afwisselend E, D, C en B. Tot TT 51 breien. Sg. 10/8, 1 t. breien. Alle st. naar het HB overzetten en met de tongennaald afkanten.

AFWERKING

Delen opspelden en persen. Zij- en mouwnaden sluiten.

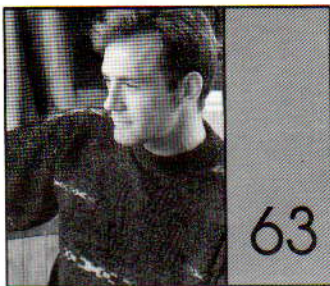

MACHINES: C of D met DB. **BENODIGDHEDEN:** 100% shetlandwol, 480 m/100 g - A: 420 (435, 450, 465, 480) g grijs; restjes B (paars), C (turquoise) en D (rood). **MATEN:** Voor bovenwijdte 91 (96, 101, 106, 111) cm. **PROEFLAP:** Tr. st. - 40 st. = 15,3 cm en 60 t. = 16,1 cm (Sg. 8). **BOORDSTEEK:** 1 x 1, Sg. 2/2. **OPMERKINGEN:** Zie patroonblad 6(C), voor patr. 1 (rand) en 6(F) voor patr. 2 (motief). Patr. 2 wordt gespeeld over het achter-, voorpand en de mouwen verdeeld. **Voorpand:** bij TT 95, 1 motief in het midden programmeren - Variatiefunctie 3 (dubbele breedte) en Variatiefunctie 4 (dubbele lengte) gebruiken. Patr. 1:

| Aantal t. | TVO-A | TVO-B |
|-----------|-------|-------|
| 6 | A | B |
| 7 | C | D |
| 6 | A | B |

ACHTERPAND

Met RG, over 145 (151, 157, 165, 171) HB-nld. opzetten en een paar t. breien. SAR. 000. Sg. 8, met A, 5 t. breien. Op de t. van patr. 1 instellen en 1 t. breien om de nld. te selekteren. Van hieraf noors breien. Tot TT 25 breien. Van hieraf tr. st. met motieven breien. Tot TT 132 breien. Aan weerskanten een merkdraadje aanbrengen. Tot TT 234 breien. De middelste 47 st. rest-breien. De overbl. 49 (52, 55, 59, 62) st. aan weerskanten rest-breien (schouders). **Tailleboorden:** 131 (135, 143, 149, 157) HB-nld. naar de B-st. schuiven. Met de verkeerde kant van het werk naar u toe, de st. van het achterpand op nld. terugzetten, gelijk verdeeld over de t. Met A, Sg. 8, 1 t. breien. Op boordst. overzetten. 000. Tot TT 30 breien. Met B, 3 t. breien. Sg. 10/8, 1 t. breien. Alle st. naar het HB overzetten en met de tongennaald afkanten.

VOORPAND

Als ACHTERPAND (zie OPMERKINGEN), tot TT 212.

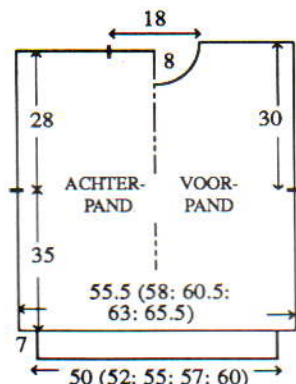

Hals

De middelste 15 st. rest-breien. De st. links rest-breien. SAR. 1 t. breien. 1 x 4 st., 1 x 3 st. en 2 x 2 st. aan het beg. van de volg. en elke 2e t. afkanten, en vervolgens 5 x 1 st. mind. en TEGELIJKERTIJD, als de TT op 220 staat, op de 1e t. van patr. 1 instellen en 1 t. breien om de nld. te selekteren. Van hieraf noors breien. 19 t. breien. Met A, tot TT 242 breien, en de overbl. 49 (52, 55, 59, 62) st. rest-breien. De st. links op nld. terugzetten en deze zijde in spiegelbeeld afbreien.

HALSBOORD

Eén schoudernaad sluiten door de st. van het voor- en achterpand op nld. terug te zetten, met de goede kant naar elkaar toe. Met A, Sg. 10, 1 t. breien en afkanten. 137 HB-nld. naar de B-st. schuiven. Met de goede kant van het werk naar u toe, hetzelfde aantal st. langs de hals opnemen en op nld. zetten. Met A, Sg. 8, 1 t. breien. Op boordst. overzetten. 000. Tot TT 140 breien. Alle st. naar het HB overzetten. Sg. 8, 1 t. breien. Met B, 2 t. breien en rest-breien. Tweede schoudernaad sluiten, boord naar buiten slaan en met een stikst. vastzetten door de laatste t. die met B gebreid is.

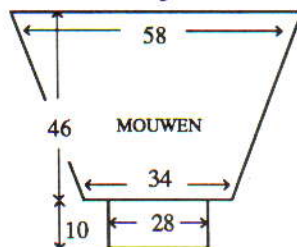

MOUWEN

151 HB-nld. naar de B-st. schuiven. Met de verkeerde kant van het werk naar u toe, hetzelfde aantal st. langs het armgat tussen de merkdraadjes opnemen en op nld. zetten. 000. Sg. 8, met A, tot TT 20 breien. 31 x 1 st. aan weerskanten van de volg. en elke 5e t. mind. en TEGELIJKERTIJD, als de TT op 146 staat, op de 1e t. van patr. 1 instellen en 1 t. breien om de nld. te selekteren. Van hieraf noors breien. 19 t. breien. Met A, tot TT 172 breien en de overbl. 89 st. rest-breien. **Mouwboorden:** 73 HB-nld. naar de B-st. schuiven. Met de verkeerde kant van het werk naar u toe, de st. van de mouw op nld. terugzetten, gelijk verdeeld over de t. Met A, Sg. 8, 1 t. breien. Op boordst. overzetten. 000. Tot TT 36 breien. Met B, 3 t. breien. Sg. 10/8, 1 t. breien. Alle st. naar het HB overzetten en met de tongennaald afkanten.

AFWERKING

Delen opspelden en persen. Zij- en mouwnaden sluiten.

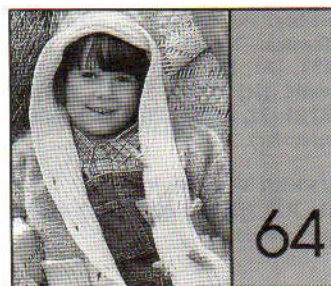

MACHINES: B1, B2 of B3 met DB. **BENODIGDHEDEN:** 100% katoen, 240 m/100 g - [H] A: 1310 (1330, 1350, 1370, 1390) g naturel. [K] A: 385 (410, 435, 460, 485) g naturel. 78% mohair, 13% katoen/5% acryl/4% polyester, 200 m/100 g - [H] B: 280 (290, 300, 310, 320) g bruin. [K] B: 45 (55, 65, 75, 85) g blauw. [H] 12 knopen, [K] 10 knopen. **MATEN:** [H] Voor bovenwijdte 91 (96, 101, 106, 111) cm. [K] Voor lengtemaat 116 (122, 128, 134, 140) cm [bovenwijdte ca. 61 (63, 66, 69, 72) cm]. **PROEFLAP:** Weefsteekpatr. - 20 st. = 15,5 cm en 30 t. = 12,3 cm (Sg. ca. 6). **BOORDSTEEK:** 2 x 1 (zie Afkortingen), Sg. 1/1. **OPMERKINGEN:** Zie patroonblad 6(E).

ACHTERPAND

Met A, over [H] 83 (86, 89, 92, 95) HB-nld., [K] 56 (59, 59, 62, 65) HB-nld. voor boordst. opzetten. 000. *Tot [H] TT 15, [K] TT 11 breien. Alle st. naar het HB overzetten*. [H] 0 (1, 0, 1, 0) st., [K] 1 (0, 2, 1, 0) st. meer. **Op de 1e toer van het weefsteekpatr. instellen en met Sg. 6, 1 t. breien om de nld. te selekteren. 000. Van hieraf weefsteekpatr. breien. Tot [H] TT 146, [K] TT 74 (82, 90, 96, 104) breien**. Aan weerskanten een merkdraadje aanbrengen. Tot [H] TT 226, [K] TT 118 (128, 138, 148, 158) breien. De middelste [H] 21 st., [K] 15 st. rest-breien. De overbl. [H] 31 (33, 34, 36, 37) st. [K] 21 (22, 23, 24, 25) st. aan weerskanten rest-breien (schouders).

RECHTER VOORPAND

Met A, over [H] 35 (35, 38, 41, 41) HB-nld., [K] 23 (23, 26, 26, 29) HB-nld. voor boordst. opzetten. 000. Van * tot * herh. [H] 0 (2, 1, 0, 2) st., [K] 2 (2, 1, 1, 0) st. meer. Van ** tot ** herh. Aan de linkerkant een merkdraadje aanbrengen. Tot [H] TT 220, [K] TT 114 (124, 134, 144, 154) breien.

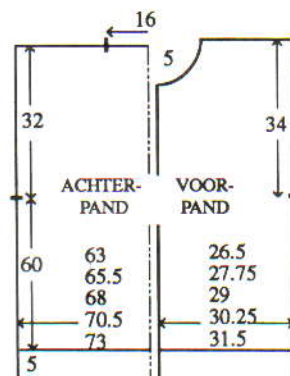

Hals

[H] 1 x 2 (2, 3, 3, 4) en 2 x 1 st., [K] 1 x 2 (1, 2, 1, 2) st. en 2 x 1 st. aan

het beg. van de volg. en elke 2e t. afkanten. Tot [H] TT 232, TT 124 (134, 144, 154, 164) st. breien. De overbl. [H] 31 (33, 34, 36, 37) st., [K] 21 (22, 23, 24, 25) st. rest-breien (schouder).

LINKER VOORPAND

Als RECHTER VOORPAND, in spiegelbeeld.

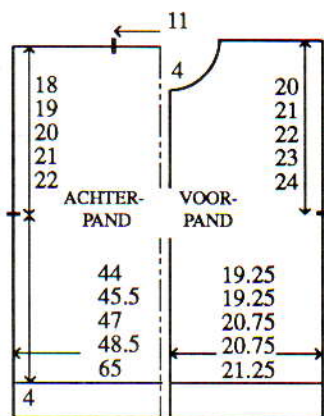

MOUWEN

De schoudermaden sluiten door de st. van het voor- en achterpand op nld. terug te zetten, met de goede kant naar elkaar toe. Met A, Sg. 10, 1 t. breien en afkanten. Met A, over [H] 41 KH-nld., [K] 26 (26, 29, 29, 29) HB-nld. voor boordst. opzetten. 000. Tot [H] TT 35, [K] TT 29 breien. Alle st. naar het HB overzetten. [K] 1 (2, 1, 2, 1) st. meer. Op de 1e toer van het weefsteekpatr. instellen en met Sg. 6, 1 t. breien om de nld. te selekteren. 000. Van hieraf weefsteekpatr. breien. Tot TT 4 breien. [H] 10 x 1 st. aan weerskanten van de volg. en elke 4e t. meer., en vervolgens 13 x 1 st. op elke 6e t. [K] 5 x 1 st. aan weerskanten van de volg. en elke 4e t. meer., en vervolgens 6 (7, 7, 8, 10) x 1 st. op elke 6e t. Tot [H] TT 108, [K] TT 68 (74, 78, 84, 88) breien. Met de verkeerde kant van het werk naar u toe, hetzelfde aantal st. langs het armsgat tussen de merkdraadjes opnemen en op nld. zetten. Met A, Sg. 10, 1 t. breien en afkanten.

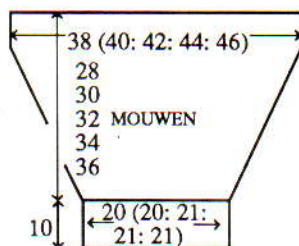
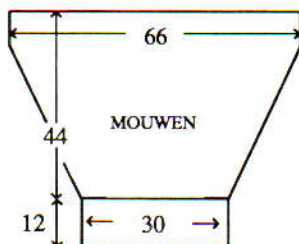

CAPUCHON

Met RG, over [H] 61 HB-nld., [K] 45 HB-nld. opzetten en een paar t. breien. SAR. Op de 1e toer weefsteekpa-

tr. instellen en met Sg. 6, 1 t. breien om de nld. te selekteren. 000. Van hieraf het weefsteekpatr. breien. Tot [H] TT 16, [K] TT 14 breien. 3 x 1 st. aan weerskanten van de volg. en elke [H] 16e t., [K] 14e t. mind. Tot [H] TT 64, [K] TT 56 breien. Met de verkeerde kant van het werk naar u toe, hetzelfde aantal st. langs de hals opnemen en op nld. zetten. Met A, Sg. 10, 1 t. breien en afkanten. [H] 30 HB-nld., [K] 22 HB-nld. naar de B-st. schuiven. Met de goede kant van het werk naar u toe, [H] 30 st., [K] 22 st. van de bovenkant van de capuchon op nld. terugzetten. Met de verkeerde kant van het werk naar u toe, de overbl. st. op nld. zetten. Met A, Sg. 10, 1 t. breien en afkanten.

BIES

Met A, over [H] 32 HB-nld., [K] 26 HB-nld. voor boordst. opzetten. 000. Sg. 2/2, tot TT 4 breien. [H] 6 x 2 knoopsgaten van 3 st., [K] 5 x 2 knoopsgaten van 3 st. over de 4e, 5e en 6e nld. aan weerskanten van de volg., en elke [H] 36e t., [K] 22e (24e, 27e, 29e, 32e) t. maken. Tot de gewenste lengte breien en afkanten.

ZAKKEN

Met A, over [H] 44 HB-nld., [K] 35 HB-nld. opzetten. 000. Sg. 0/0, tot [H] TT 50, [K] TT 40 breien. Alle st. naar het HB overzetten. Sg. 6, 1 t. breien en afkanten.

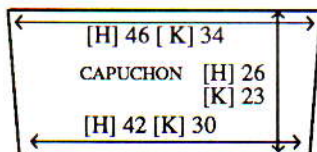

AFWERKING

Delen opspelden en persen. Bies langs de vooropening en capuchon zetten. Zak met een stikst. langs het voorpand zetten door de laatste t. die met A is gebreid en de zijranden vastzetten. Zij- en mouwnaden sluiten. Zoom omslaan en vastzetten. Met A een koordje maken en door de zoom rijgen. Knopen opzetten.

AFKORTINGEN

| | |
|-------------|---|
| A-st. | <i>Buitenwerkingstand</i> |
| B-st. | <i>Breistand</i> |
| beg. | <i>Begin</i> |
| [D] | <i>Damesmatten</i> |
| D-st. | <i>Patroonbreistand</i> |
| DB | <i>Dubbelbedsaanvulling</i> |
| E-st. | <i>Ruststand</i> |
| G-slede | <i>Automatische breislede</i> |
| H | <i>Hoofdgaren en hoofdkleur</i> |
| [H] | <i>Herenmatten</i> |
| HB | <i>Hoofdbed</i> |
| herh. | <i>Herhaal (herhalen)</i> |
| [K] | <i>Kindermatten</i> |
| KK | <i>Kontrasterende kleur</i> |
| meerd. | <i>Meerderen</i> |
| MHO | <i>Met de hand opzetten</i> |
| mind. | <i>Minderen</i> |
| nld. | <i>Naald(en)</i> |
| overbl. | <i>Overblijvende</i> |
| patr. | <i>Patroon</i> |
| rest-breien | <i>Met een restje garen een paar t. breien en werk van de machine afhalen</i> |
| RG | <i>Restje garen</i> |
| SAL | <i>Slede aan de linkerkant</i> |
| SAR | <i>Slede aan de rechterkant</i> |
| Sg. | <i>Steekgrootte</i> |
| st. | <i>Steek (steken)</i> |
| t. | <i>Toer(en)</i> |
| tr. st. | <i>Tricotsteek</i> |
| TT | <i>Toerenteller</i> |
| TVO | <i>Toevoeroog</i> |
| VB | <i>Volle boordsteek, d.w.z. alle nld. op de B-st.</i> |
| volg. | <i>Volgende</i> |
| '0' | <i>Midden van het naaldenbed</i> |
| 000 | <i>Toerenteller op 000 zetten</i> |

MACHINES

- A 4,5 mm naaldenafstand, met ponskaart-faciliteit – patroonherh. van 24 st.
- B1 9 mm naaldenafstand – handselectie.
- B2 9 mm naaldenafstand, met ponskaart-faciliteit – patroonherh. van 24 st.
- B3 9 mm naaldenafstand - patroonherh. van maximaal 112 st.
- C 4,5 mm naaldenafstand, elektronische machine met programmablad – patroonherh. van maximaal 60 st.
- D 4,5 mm naaldenafstand, elektronische machine met diskettestation – patroonherh. van maximaal 200 st.

OPMERKINGEN

Alle maten worden in cm weergegeven.

Voordat u begint, altijd de steekgrootte controleren.

Succes hangt af van een korrekte stekenverhouding!

De letter vóór de cijfers op de elektronische breimachine (KH910) betekent het volgende:

O = oranje = linkerkant van het bed

G = groen = rechterkant van het bed

33

34

35

36



THRILLER

Deze modetrend is voornamelijk bedoeld voor de jonge, wereldse vrouw met een gezonde dosis lef, die bovendien uitdagend, "tweeslachtig" en sexy is, graag met de motor rijdt en zich met haar leren jack weliswaar gedraagt als een jongen, maar wel degelijk oogt als een echte vrouw!

De favoriete kleur is onmiskenbaar zwart - mat, glanzend of bewerkt - en natuurlijk speelt leder een essentiële rol. Verder zien we tweekleurige ontwerpen in opvallende kleuren. De tinten zwart en wit zijn ook dit seizoen niet weg te denken, en de jongeren zullen deze mogelijkheden prima benutten, vaak in combinatie met glanzend of mat zilver.

U kunt nu echt alle kanten uit! Qua structuur en afwerking is geen stof of materiaal te gek. Rubber, vinyl, PVC, regenboogkleurig of transparant, gaasachtige stoffen, schuimrubber lagen, zware katoensoorten, wol, elastisch rayon en elastisch velour. De stoffen en materialen zijn ook vaak leuk afgewerkt - voorzien van een coating, stone washed, kunstmatig verouderd en doorgestikt. Sommige materialen, zoals leder en PVC, doen denken aan dierenvellen - krokodil, hagedis en slang. En ook voor de diverse prints vormen afbeeldingen van dieren de basis - luipaarden, tijgers, pony's, etc.

Qua details zien we diverse soorten stikwerk, zilveren knopen, ritssluitingen, franjes, metalen spelden en buttons.

Blaas deze klassieke jurk en vilten baret nieuw leven in met behulp van plastic lovertjes.



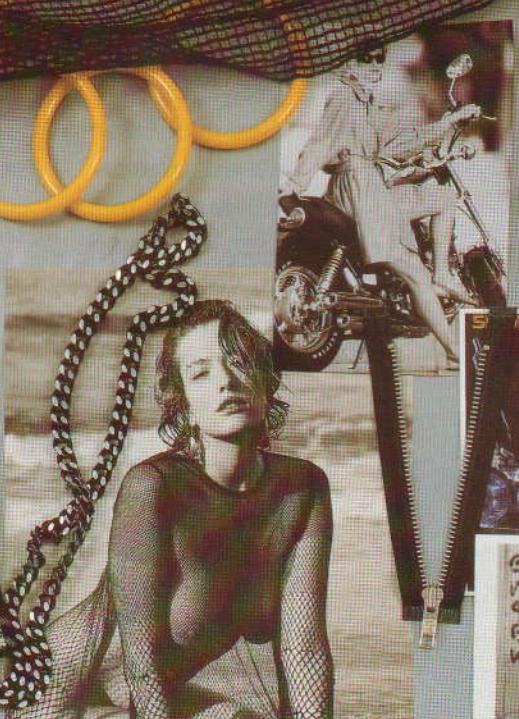
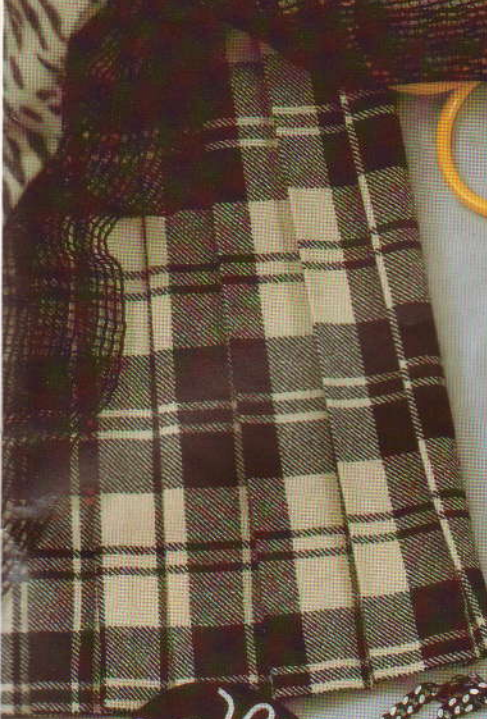

38



Vestjes en
dierenvellen zijn
het dit seizoen
helemaal! Draag
deze combinatie
bij voorkeur op
een lange broek of
een bijpassende
rok.

39



40

41



42

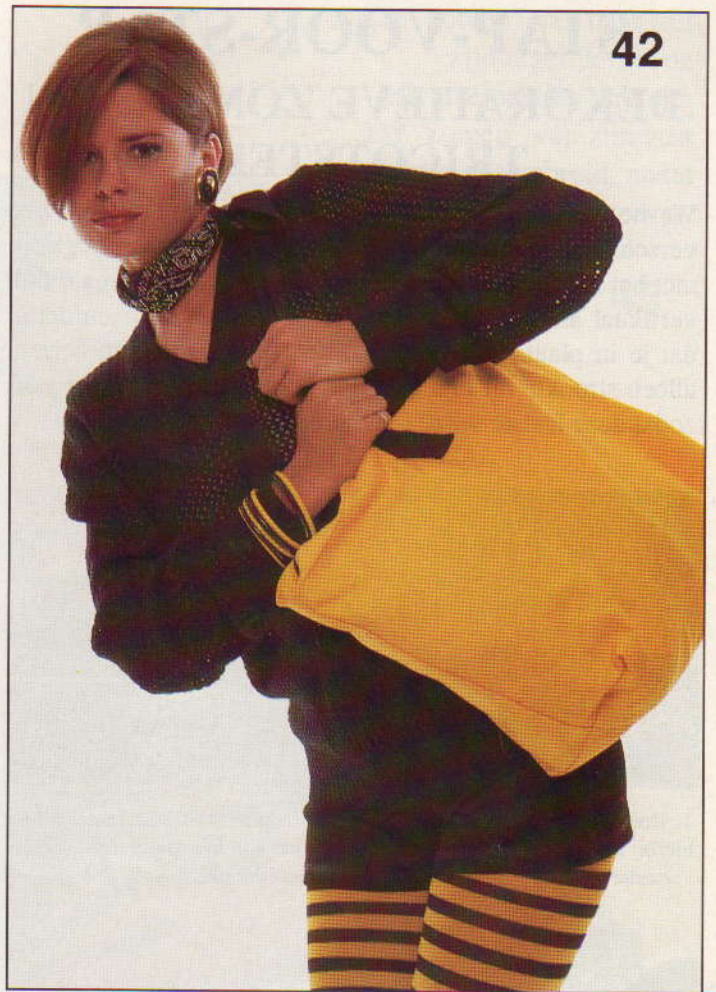

43



Klassieke ontwerpen
zijn eenvoudig te
breien en eenvoudig te
dragen. U kunt dit
seizoen echt niet buiten
in boordsteek gebreide,
nauwsluitende kleding
- wat dacht u van dit
niet-alledaagse vestje
voor de man van uw
leven!

STAP-VOOR-STAP

DEKORATIEVE ZOMEN VAN TRICOTSTEEK

We hebben ontdekt dat je deze kleine zomen op twee verschillende manieren kunt breien. Ze kunnen tegelijk met het kledingstuk horizontaal worden gebreid, maar ook vertikaal als het kledingstuk af is. Verder werd duidelijk dat je in plaats van vertikaal ook diagonaal kunt breien, alleen strookte dit niet met de natuurlijke rek van de stof, zodat deze laatste wijze niet de voorkeur heeft.

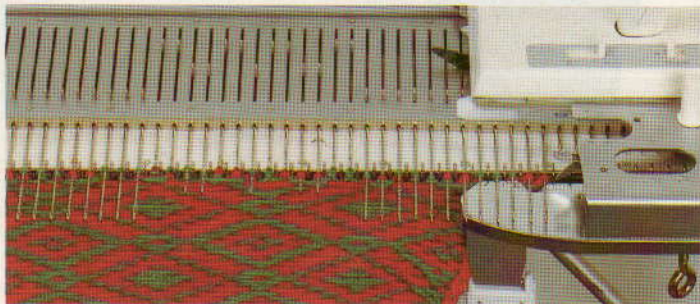

1. Brei tot aan het punt waar de eerste zoom moet komen en eindig hierbij met de breislede aan de rechterzijde van het naaldenbed. Zet de veranderknop op "N" en schakel de toerenteller uit.

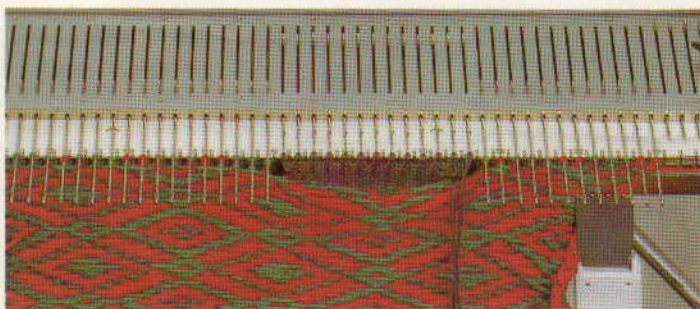

2. Bepaal nu de breedte van de zoom en schuif alle naalden links en rechts hiervan naar de E-stand.

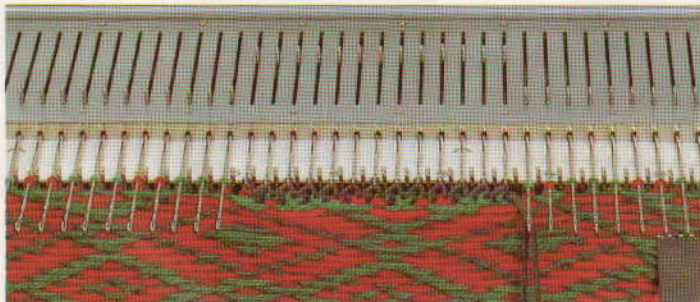

3. Brei nu met een aparte draad het gewenste aantal toeren over de naalden die op de B-stand zijn blijven staan.



4. Neem de steken van de eerste toer van de zoom op en hang ze aan de naalden waaraan eveneens de steken van de laatste toer van de zoom hangen.



5. Stel de machine weer in op het breien van het stekenpatroon. Dit is eenvoudig: brei met het nylon koordje 1 toer over alle naalden. Houd de uiteinden van de draad vast en trek nu aan een kant zodat de steken één voor één in de naaldkoppen komen te hangen.

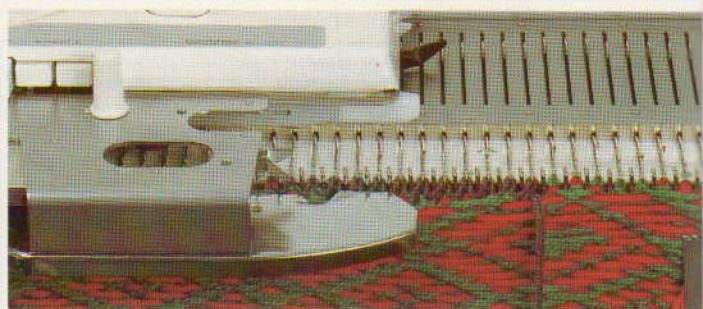

6. Stel de machine nu in op de juiste patroonpositie.

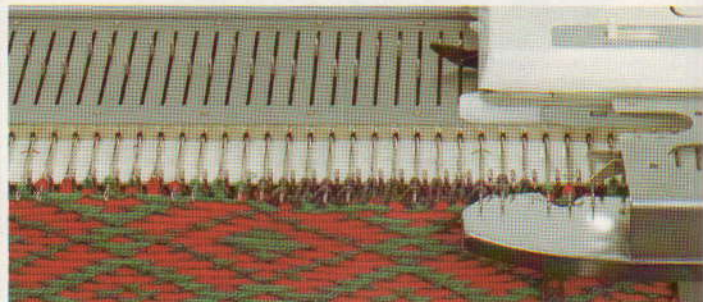

7. Zet de breislede aan de linkerkant van het naaldenbed, druk beide PART-toetsen in en zet de veranderknop op KC. Schuif de breislede daarna zonder garen in het toevoerorg van links naar rechts over het naaldenbed, zodat de patroonnaalden worden geselecteerd. Schakel de toerenteller weer in, druk de MC-toets in, rijg de breislede in met de draden en ga door tot het punt waar de tweede zoom moet komen.

De "zomen" van haar trui
zijn tegelijk met de
diverse panden gebreid.
De "zomen" van zijn vest
zijn pas gebreid, nadat
het kledingstuk klaar was.

45

44



ZELF GORDIJNEN MAKEN



Indien de ramen van uw huis nogal ongebruikelijke afmetingen hebben of dringend behoefte hebben aan een "eigen gezicht", roep dan de hulp in van uw breimachine voor het breien van schitterende en originele gordijnen. Het kleurenpalet van breigaren is bovendien veel groter dan de beschikbare "kant-en-klaar" stoffen u kunnen bieden, zodat uw wensen vrijwel geen beperkingen kennen.

Kies een lichtgewicht garen van prima kwaliteit en in één of meer kleuren die uitstekend passen bij de rest van het interieur. U kunt hierbij kiezen voor diverse steken, maar belangrijk is dat u deze eerst uitprobeert. Het is bovendien verstandig om de aldus gebreide proeflapjes tegen het raam te houden om te zien hoeveel licht ze doorlaten, voordat u met het eigenlijke breiwerk begint. Katoenen gordijnen zijn in het algemeen zwaarder dan netgordijnen, daarom kunt u beter geen al te grote stukken stof aan een roede hangen. Als alternatief kunt u band langs de bovenzijde bevestigen en de gordijnen met behulp van runnertjes aan een rail hangen.

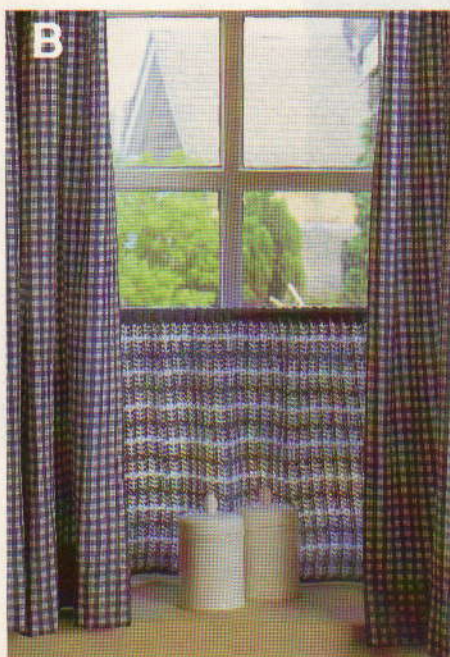

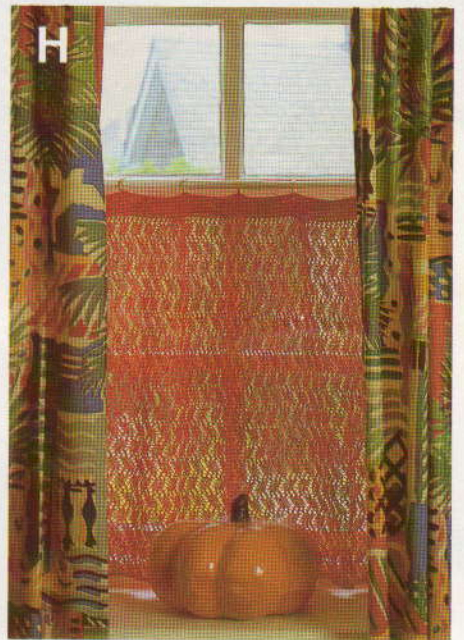



ZACHT ALS WOL

Angora met lamswol is een bijzondere combinatie van natuurlijke garens, waarmee u echt vrouwelijke kleding kunt breien, die nauwelijks of geen decoraties behoeft. Kies een zachte kleur en brei moeiteloos zo'n schitterende "klassieker", die voor altijd uw pronkstuk zal blijven. Maak uw creatie af met regenboogkleurige knopen of pareltjes en draag het vest op ieder gewenst moment van de dag.





51



52

EXTRA MOOI DOOR KANT

Een zelfgemaakte of in de winkel gekochte badjas kunt u extra uitstraling geven door toevoeging van kant. Het hier afgebeelde kanten randje is slechts één van de acht sublieme ontwerpen van de patroonbladen. Het nachthemd bestaat uit een gebreid bovenlijfje en een rok van stof.

De "warmbloedige" truien links zijn gebreid van angora en lamswol, maar dan wat fijner gesponnen.





ONGEREPTTE NATUUR

Deze trend weerspiegelt een gevoel dat veel mensen momenteel gemeen hebben - de behoefte aan kwalitatief goede basics, het verlangen naar oorspronkelijkheid, terug naar de wieg en naar de natuur. Voor uiterlijk vertoon en kunstmatige normen is dan ook geen plaats. Daarentegen staan bescherming van het milieu en naleving van de echte waarden in het leven centraal. De modeontwerpers hebben zich hierbij laten inspireren door de 500ste verjaardag van de ontdekking van Amerika en vervolgens hun blik gericht op de autochtone bevolking - de Indianen. Hun handwerk, folklore en nauwe band met de natuur geven blijk van een intens contact met de omgeving, een gevoel dat we vandaag de dag begrijpen, waarderen en koesteren.

We treffen natuurlijke winterkleuren aan, zoals loofgroen, écrud taupe, khaki, grijsgroen en de kleur van dieren als nertsen en eekhoorns, gekombineerd met "gebleekte" pasteltinten als stro, ijsblauw, perzik en honing. warmte aan het geheel wordt toegevoegd door kleuren als roest, mosterd en terra-cotta.

De stoffen zijn zacht en rustiek - in sommige gevallen handgemaakt met speciale kenmerken als bouclé, bobbels of borsteleffect. Dit gekombineerd met corduroy, dekenstoffen, kunstsuède, kunstbont en geschuurd ledger (waardoor het oud lijkt). Verder vinden we zware, stone-washed of geschuurde stoffen als natuurlijke katoen, denim en tarpaulin. Natuurlijke garens zijn onontbeerlijk en zo zien we de natuurlijke schoonheid van katoen, wol, kasjmier, alpaca, shetlandwol en mohiar. De stoffen zijn voorzien van etnische afbeeldingen, kleine bloemmotieven, Amerikaanse folkloremotieven, patchwork, ontwerpen waarbij schering en inslag verschillend van kleur zijn, gingham, lumberjacketruitmotieven en strepen volgens de traditie van de Shakers. Scandinavische ontwerpen spelen bovendien een ondersteunende rol.

De kleding volgen deze trend is comfortabel, informeel en geschikt voor het buitenleven - lumberjackets, dekenjassen, driekwartjassen en parka's met grote kragen en kappen, en wordt gedragen op leggings, rijbroeken en wijde rokken. Voor het breien worden meekleurige garens of tweedgarens gebruikt en de kledingstukken worden vaak voorzien van kabels en siersteken.

Als details van deze modetrend onderscheiden we onafgewerkte randen, franjes, sierafzettingen, festonsteken, zigzag stiksel, kunstbont of kunstleder.

De drie vestjes uiterst links zijn van katoen gebreid, waarvan de onderste twee met behulp van de automatische breislede. Het zijn lekker zittende kledingstukken, die u met of zonder bloes kunt dragen en geschikt zijn voor alle seizoenen.



58



59



60



61

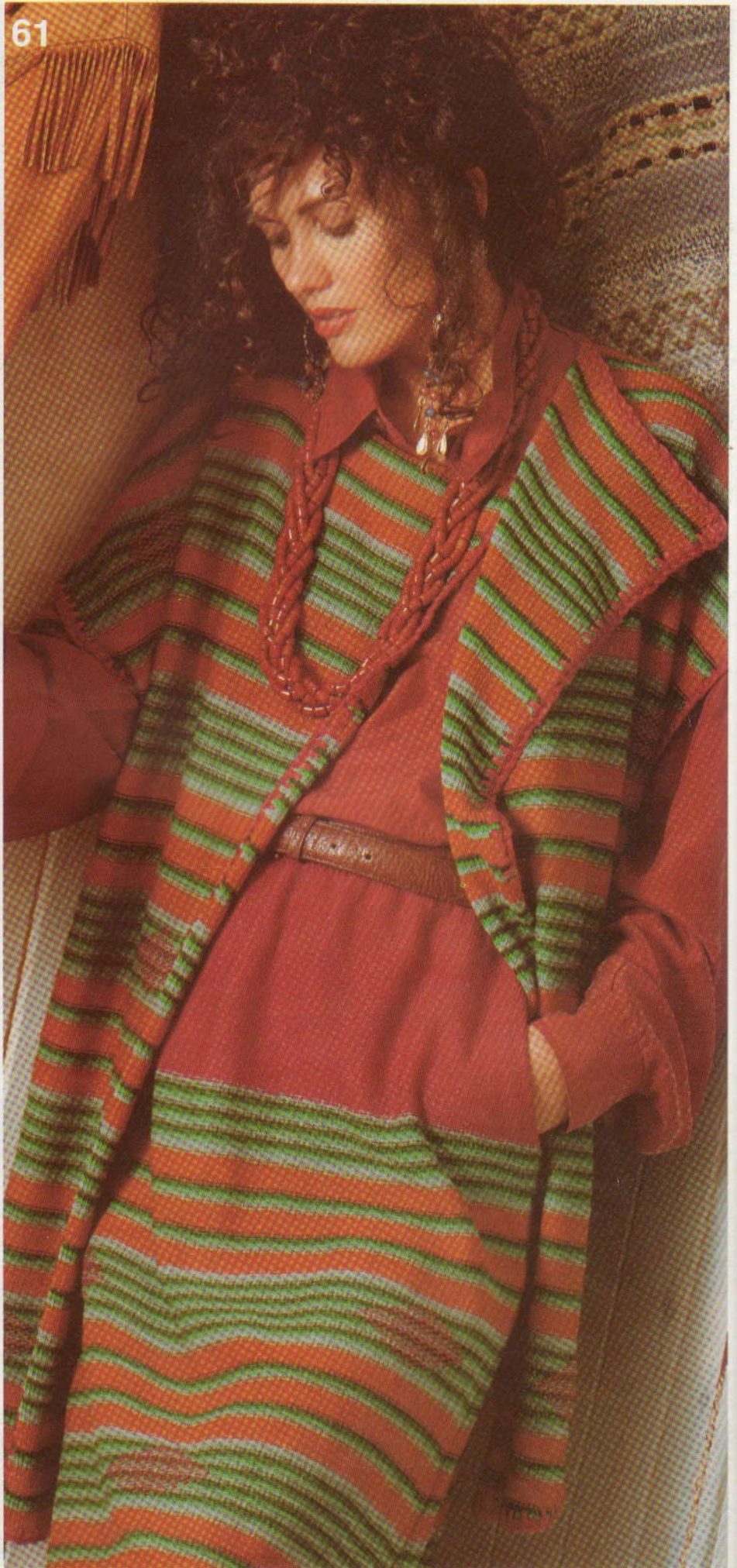

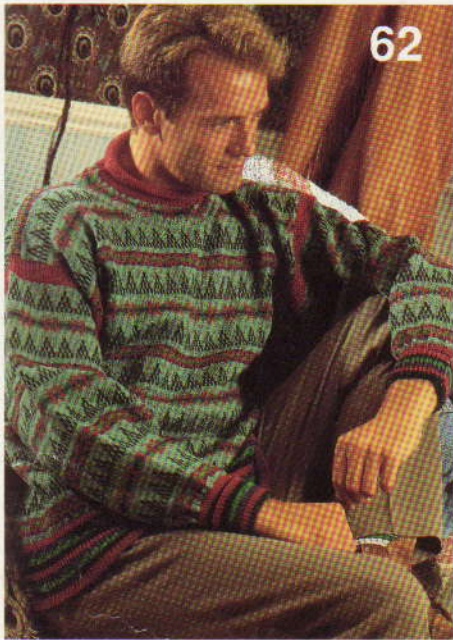

Het pakje gebreid in tricotsteek is afgezet met festonsteken en opgesmukt met geweven enkelvoudige motieven

Noors gebreide banen en enkelvoudige motieven maken deze herentrui tot iets bijzonders.

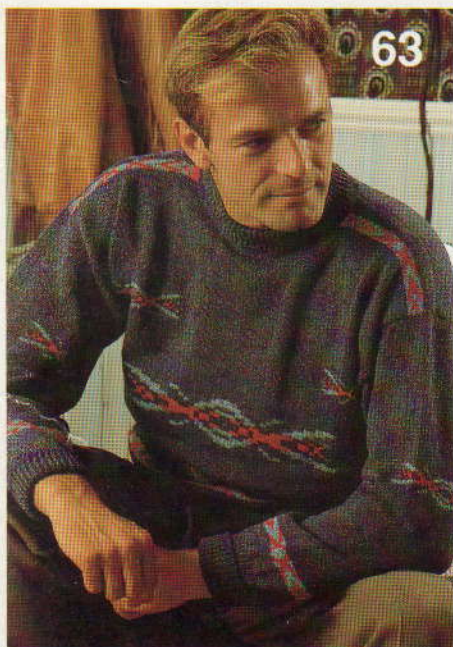

**EENVOUDIG EN TOCH
GERAFFINEERD!**

**SIMPELE
DRAADENRIJGING**

**SIMPELE
BEDIENING**

**GEWOON
GEWELDIG!**

brother
Lock 760DE

Electronic

Maak vandaag nog een afspraak met uw dealer voor een
demonstratie van de **BROTHER HOMELOCK M760DE**

brother

BROTHER INDUSTRIES LTD., NAGOYA, JAPAN.