

BREIMACHINE

mode



De laatste
modetrends

16 brei-
onderwerpen
voor uw
baby

Stap-voor-Stap
"PPD"
informatie

Meer dan 100
brei-onderwerpen!

2

FOCUS OP CARRIERE

Een trend voor het leven in de zakelijke binnenstad. De kleding kenmerkt zich door een opvallend elegante uitstraling en is bedoeld voor de goed verzorgde en efficiënt denkende, hedendaagse vrouw. Als kleuren zien we antraciet, marineblauw, donkerrood, zwart en wit in combinatie met grijsgroen, palissander, ijsblauw, beige, ecru en zilvergrijs. De stoffen zijn formeel gestreept of voorzien van kleine ruitjes. De accessoires zijn van glad of enigszins geruwd metaal, cristal of plastic.

BOORDSTEKEN EN RIBBELSTEKEN

Gebreide ribbelstof heeft heel andere eigenschappen dan tricot of noors. Dit geeft u de gelegenheid om extra variatie aan te brengen in uw garderobe. Eenvoudig gebreide ribbelstof benadrukt de vormen van het lichaam en kan zelfs de indruk wekken, alsof de kleding speciaal op maat gemaakt is; ideaal dan ook voor de ambitieuze, werkende vrouw.



3





5

4



KOLONIALE KLEUREN

Katoen en zijde zijn ideale stoffen voor het maken van zomerkleding. De pakjes afgebeeld op deze bladzijde, zijn gebreid met strak gedraaid katoenen garen, waarmee u schitterende ribbelsteekpatronen kunt breien. Het pakje en de jurk daarnaast zijn gebreid met een combinatie van zijden garens. Een kenmerk van dit soort stoffen is, dat ze zo mooi vallen.

8



9





BELLES ITALIENNES

Heldere kleuren, die associaties oproepen met de elegance en charme van het zuidelijke deel van Europa, weerspiegelen de glamour van de jaren 50 en 60. Zo treffen we lichtroze, koraalrood, fuchsia, lila, grasgroen, limoen en turquoise aan in combinatie met zwart en wit. De kleding is dan ook schitterend om te zien en draagt bijzonder fijn. De geweven stoffen zijn zowel elastisch, mat, glanzend en doorschijnend, en zijn veelvuldig voorzien van afbeeldingen van exotische vruchten; vooral bedrukte stoffen in de stijl van Hermès en Versace zijn alom vertegenwoordigd.





19



20

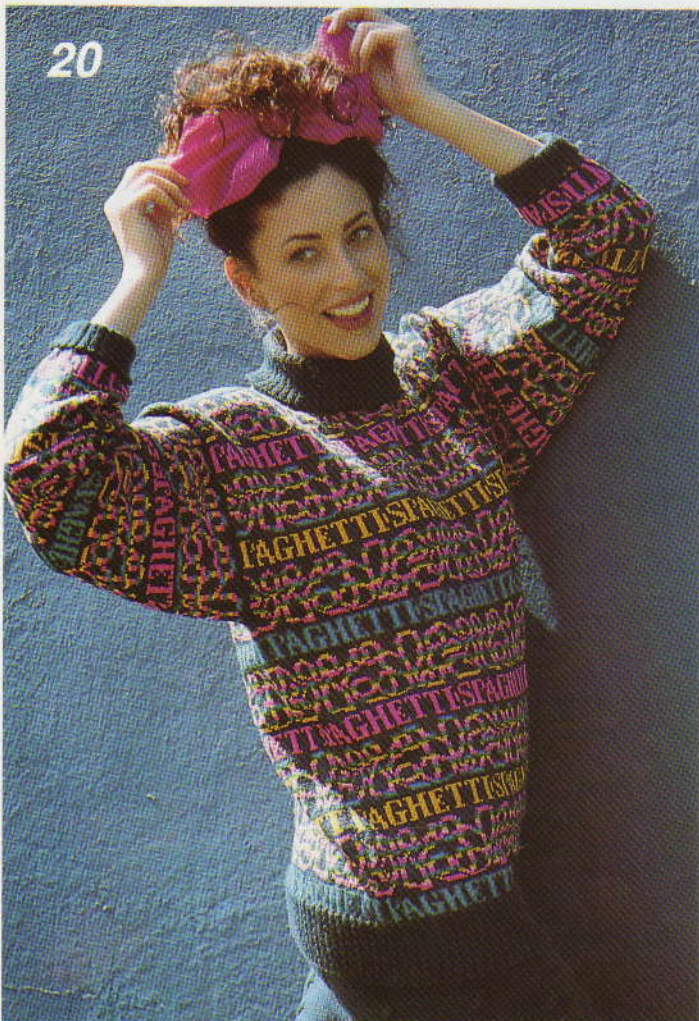

Kenmerkend voor dit modebeeld zijn de opvallende kleuren, ongeacht de gebruikte stoffen en garens. Volop mogelijkheden dus voor het ontwerpen van uw eigen originele kleding. Brei bijvoorbeeld een leuke trui, draag hem op uw korte broek of legging en maak het geheel af met een keur aan glinsterende sieraden.

21

J. MILES



IN ONZE VOLGENDE UITGAVE

BREIMACHINE Mode

WOLLEN KLEDING
VOOR DE KOUDSTE
WINTER!

MODE VAN SEIZOEN
TOT SEIZOEN

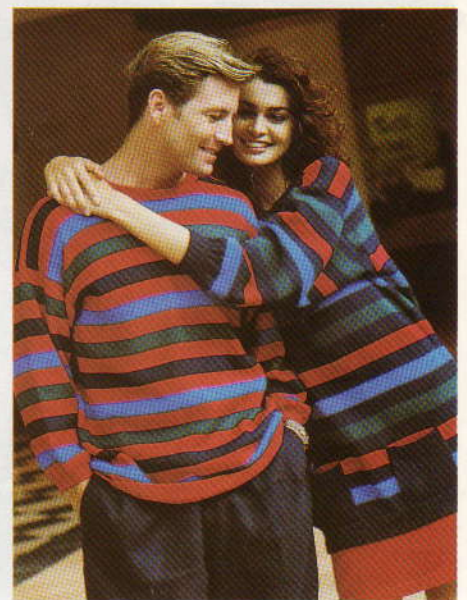

22



Je bent nooit te jong om van de laatste mode te genieten - de meloen links is in intarsia gebreid en de meloen rechts is feitelijk een zak!

STREPEN, EENVOUDIG
EN TOCH MOOI

BREIMACHINE
MODE

is te koop :
BIJ DE
PLAATSELIJKE
BROTHER-DEALER

VIA EEN ABONNEMENT

brother

BROTHER INDUSTRIES LTD., NAGOYA, JAPAN.

23

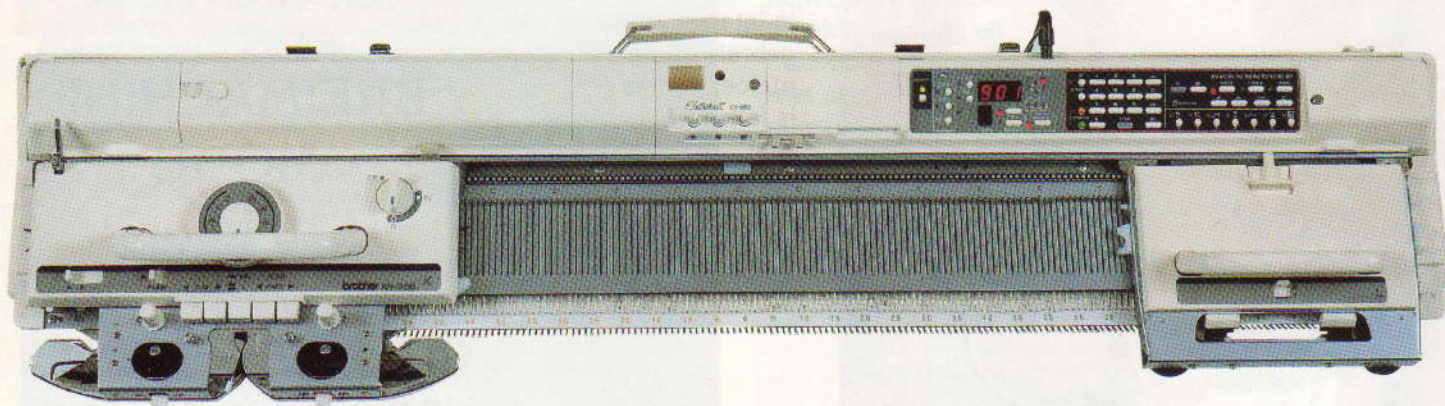
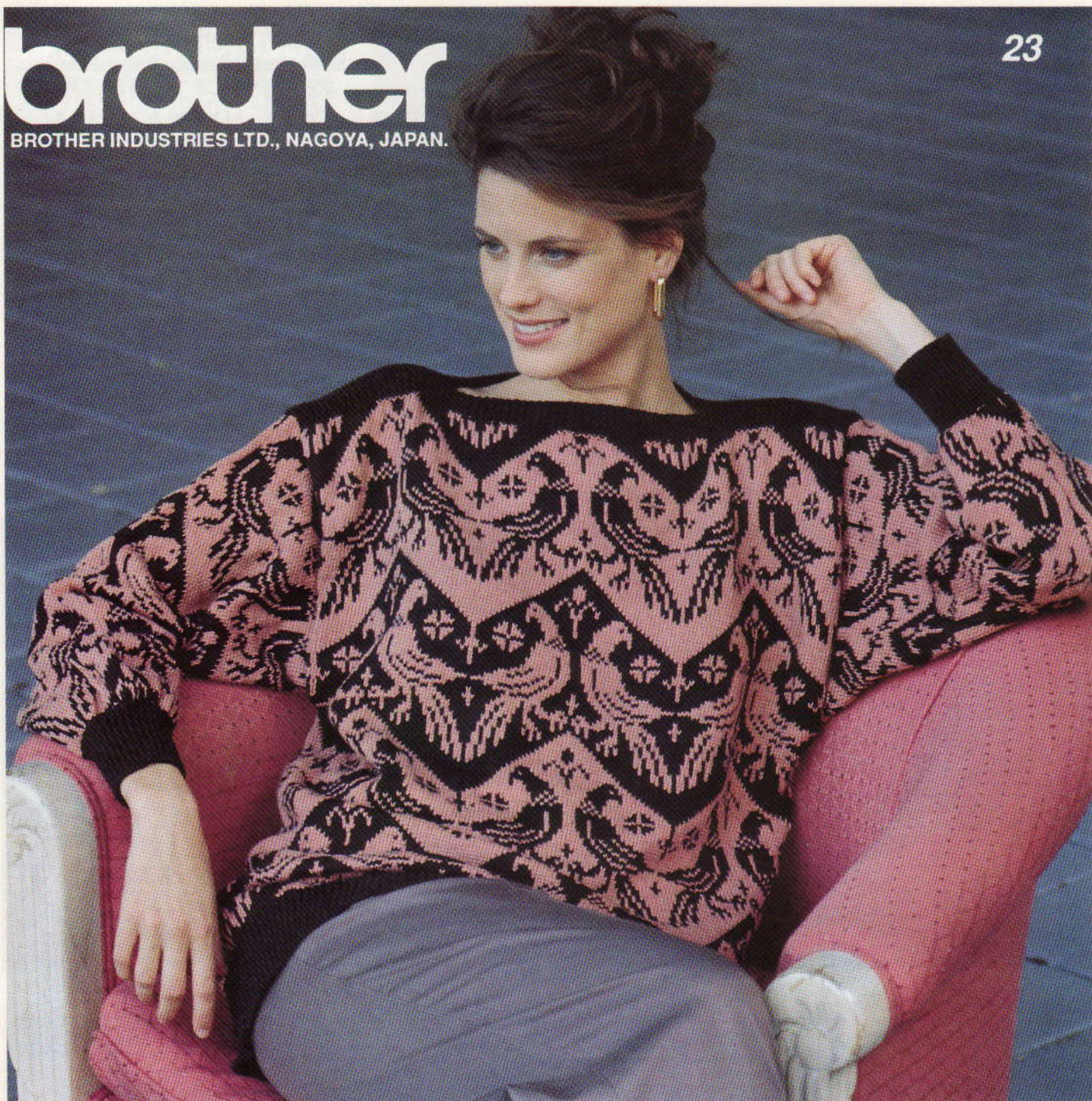

HET VOORDEEL VAN EEN GOED GEHEUGEN

De Brother KH965

De hierboven afgebeelde trui is slechts een van de vele ontwerpen die de KH965 in zijn geheugen heeft opgeslagen.

1968

BROTHER NEDERLAND

1993

VIERT 25 JARIG BESTAAN MET
JUBILEUMMODEL "STAR 2"

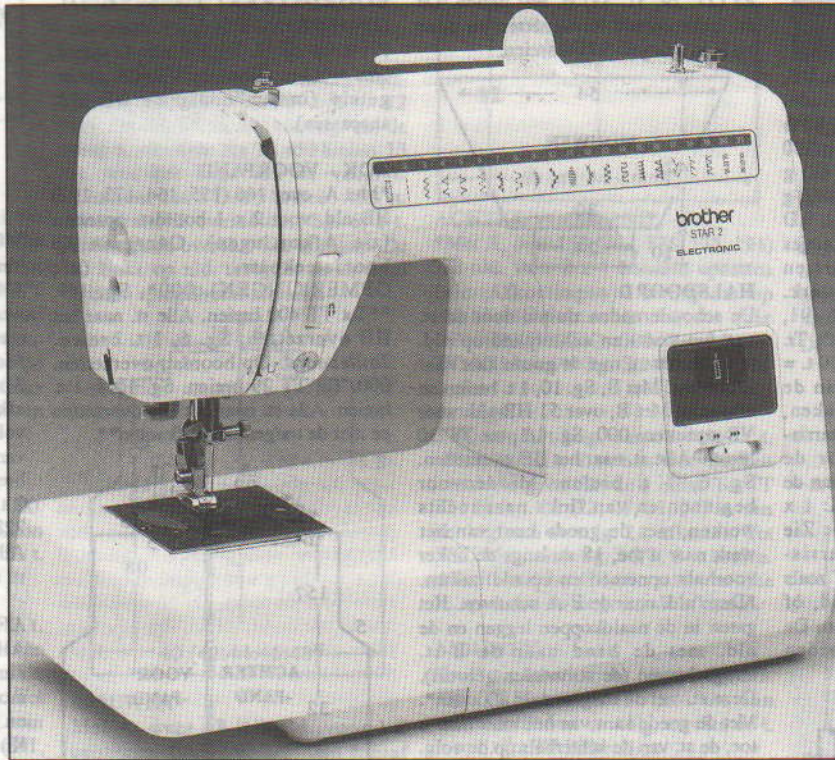

- **PRIJS HFL. 1250,**
- **INRUILPREMIE HFL. 250,**
- **ELEKTRONISCHE VRIJE ARM ZIG/ZAG-NAAIMACHINE**
- **21 STEEKMOGELIJKHED EN O.A. BORDUURSTEKEN**
- **1 STAPS KNOOPSGATEN AUTOMAAT**

MAAK VANDAAG NOG EEN AFSPRAAK MET UW DEALER VOOR EEN DEMONSTRATIE VAN DE "STAR 2"

BROTHER 25 JAAR IN NEDERLAND

Helemaal juist is deze aanhef natuurlijk niet, want reeds voor de officiële oprichting van een eigen verkoopkantoor van Brother Industries in Nederland werden Brother-producten aangeboden.

In 1968 werd besloten in Amsterdam in een kantorenflat Backershagen 99D een begin te maken met de rechtstreekse vertegenwoordiging van Brother op de Nederlandse markt. Een bescheiden begin, met als voornaamste producten breimachines, een beperkt assortiment naai- en schrijfmachines en elektronische rekenmachines.

In 1972 zijn wij met de toenmalige staf van 5 personen naar een mooi herenhuis in de Vossiusstraat in Amsterdam-Centrum verhuisd. Souterrain als magazijn, parterre als T.D. en leslokalen en kantoor op de 1e etage. Van hieruit is een konstante groei van onze afzet gerealiseerd. Het assortiment werd groter en het aantal afnemers steeg aanzienlijk. Wederom werden wij genoodzaakt te verhuizen en wel naar Badhoevedorp op de Nieuwemeerdijk.

Het aantal personeelsleden groeide van lieverlede mee van 7 in 1979 tot 21 in 1986, waarna wij het huidige kantoorpand betrokken.

Het is voor mij een bijzondere ervaring om bijna vanaf het begin bij de opbouw van het bedrijf actief te kunnen zijn. Dat de ontwikkeling niet altijd even eenvoudig was, is voor iedereen duidelijk maar met als basis de goede Brother-producten is mede door de inzet van onze staf een goede relatie met onze afnemers ontstaan die een voorspoedige groei en continuïteit heeft gegeven.

In de laatste 25 jaar zijn wij een bekende naam op de Nederlandse markt geworden en nu beheersen wij aanzienlijke marktaandelen op alle terreinen waar wij actief zijn. Het programma bevat nog steeds breimachines, maar is verder aanzienlijk uitgebreid zoals u in deze brochure kunt zien.

De breimachines echter zijn nog altijd een belangrijke groep in ons assortiment en ook voor de toekomst zullen wij onze afnemers met uitstekende service en begeleiding van dienst zijn.

*F.H.J. Sier
 Directeur*

Brother International (Nederland) B.V.,
 Postbus 600, 1180 AP Amstelveen,
NEDERLAND

Brother International (Belgium) N.V.,
 Industrielaan 32, B-1720 Groot-
 Bijgaarden,
BELGIE

brother
 BROTHER INDUSTRIES LTD, TAIWAN

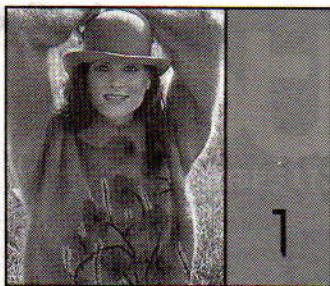

MACHINES: B1, B2 of B3, met DB, breigeleider en intarsia-slede. **BENODIGDHEDEN:** 83% mohair/9% wol/8% nylon, 200 m/100 g - A: 100 (110, 120, 130, 140) g bruin; B: 300 (320, 340, 360, 380) g mosterd; restjes C (rood), D (smaragdgroen) en E (zwart). Restjes grofibreigaren in groen, zwart en goudskleur voor borduurwerk. **MATEN:** Voor bovenwijdte 86 (91, 96, 101, 106) cm. **PROEFLAP:** Tr. st./intarsia - 20 st. - 14,8 cm en 30 t. = 14,3 cm (Sg. ca. 6). (Als u van de intarsia-slede gebruik gaat maken, maak de proeflap dan met de intarsia-slede - de steekgrootte voor de breislede kan afwijken van die van de intarsia-slede.) **BOORDSTEEK:** 1 x 1, Sg. 0/0. **OPMERKINGEN:** Zie patroonblad 11(C) voor intarsia-sjablonen. Het achterpand kan of zoals het voorpand worden gebreid, of zonder de klaprozen en bladeren. De stengels en het koren worden opgeborduurd.

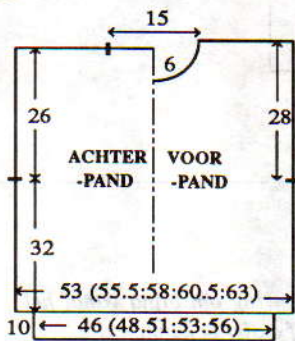

WERKWIJZE

Een proeflap maken en de breigeleider instellen. Met de sjablonen de afbeelding op het transparant voor het voorpand tekenen. Voor de mouwen 2 à 3 klaprozen en bladeren bij de mouwboord tekenen. Als de steekgrootte enz. van uw proeflap overeenkomt met die van ons, gebruik dan het transparant om de afbeelding te breien en volg tevens de werbeschrijving.

ACHTERPAND

Met RG, over 71 (75, 79, 83, 87) HB-nld. opzetten en een paar t. breien. SAR. 000. Met A, Sg. 6, van hieraf intarsia breien (zie **OPMERKINGEN**). Tot TT 68 breien. Aan weerskanten een merkdraadje aanbrengen. Tot TT 122 breien. De middelste 21 st. rest-breien. De overbl. 25 (27, 29, 31, 33) st. aan weerskanten rest-breien (schouder). **Tailleboorden:** 61 (65, 69, 73, 77) HB-nld. naar de B-st. schuiven. Met de verkeerde kant van het werk naar u toe, de st. van het achterpand op nld. terugzetten, gelijk verdeeld over de t. Met A, Sg. 6, 1 t. breien. Op boordst. overzetten. 000. Tot TT 29 breien. Sg. 10/8, 1 t. breien. Alle st. naar het HB overzetten en met de tongennaald afkanten.

VOORPAND

Als **ACHTERPAND**, tot TT 114 breien.

Hals

De middelste 7 st. rest-breien. De st. links rest-breien. SAR. 1 t. breien. 2 x 2 st. aan het beg. van de volg. en elke 2e t. afkanten, en vervolgens 3 x 1 st. mind. Tot TT 126 breien en de overbl. 25 (27, 29, 31, 33) st. rest-breien. De st. links op nld. terugzetten en deze zijde in spiegelbeeld afbreien.

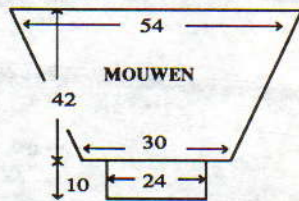

HALSBOORD

De schouderaden sluiten door de st. van het voor- en achterpand op nld. terug te zetten, met de goede kant naar elkaar toe. Met B, Sg. 10, 1 t. breien en afkanten. Met B, over 51 HB-nld. voor VB opzetten. 000. Sg. 1/1, tot TT 30 breien. Alle st. naar het HB overzetten. Sg. 6, 1 t. breien. Middenvoor beginnen en van links naar rechts werken, met de goede kant van het werk naar u toe, 15 st. langs de linker voorhals opnemen en op nld. zetten. *Deze nld. naar de E-st. schuiven. Het garens in de naaldkoppen leggen en de nld. met de hand naar de B-st. terugschuiven (de st. worden gebreid). Deze st. met de tongennaald afkanten*. Met de goede kant van het werk naar u toe, de st. van de achterhals op de volg. 21 HB-nld. zetten. Van * tot * herh. Met de verkeerde kant van het werk naar u toe, 15 st. langs de rechter voorhals opnemen en op de overbl. nld. zetten. Van * tot * herh. De kraagnaad middenvoor sluiten.

MOUWEN

72 HB-nld. naar de B-st. schuiven. Met de verkeerde kant van het werk naar u toe, hetzelfde aantal st. langs het armsgat tussen de merkdraadjes opnemen en op nld. zetten. 000. Van hieraf intarsia breien (zie **OPMERKINGEN**). Tot TT 10 breien. 16 x 1 st. aan weerskanten van de volg. en elke 5e t. mind. Tot TT 88 breien en de overbl. 40 st. rest-breien. **Tailleboorden:** 33 HB-nld. naar de B-st. schuiven. Met de verkeerde kant van het werk naar u toe, de st. van de mouw op nld. terugzetten, gelijk verdeeld over de t. Met A, Sg. 6, 1 t. breien. Op boordst. overzetten. 000. Tot TT 29 breien. Sg. 10/8, 1 t. breien. Alle st. naar het HB overzetten en met de tongennaald afkanten.

AFWERKING

Borduurwerk uitvoeren. Zij- en mouwnaden sluiten.

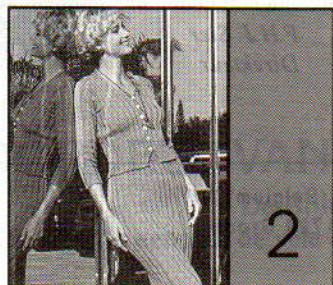

MACHINES: A, C of D met DB. **BENODIGDHEDEN:** 100% wol, 310 m/100 g - A: 750 (775, 1000, 1025, 1050) g grijs. Elastiek voor de taille. 8 knopen. **MATEN:** Voor bovenwijdte 81 (86, 91, 96, 101) cm. **PROEFLAP:** Boordsteekpatr. (na wassen, enigszins gerekte) - 40 st. = 11,7 cm en 60 t. = 14,4 cm (Sg. ca. 4/4). **BOORDSTEEK:** 1 x 1, Sg. 1/1. **OPMERKINGEN:** Boordsteekpatr. - PH-knop op H. Bij het mind./meerd. enz. worden alleen de HB-nld. als st. geteld (indien nodig de DB-nld. aanpassen).

ROK - VOORPAND

*Met A, over 146 (155, 164, 173, 192) HB-nld. voor 2 x 1 boordst. opzetten (zie **Afkortingen**). Overgaan op boordsteekpatr. (zie **OPMERKINGEN**). 000*. Sg. 4/4. **Tot TT 400 breien. Alle st. naar het HB overzetten. Sg. 6, 1 t. breien. **Tailleboord:** Op boordst. overzetten. 000. Tot TT 29 breien. Sg. 10/8, 1 t. breien. Alle st. naar het HB overzetten en met de tongennaald afkanten**.

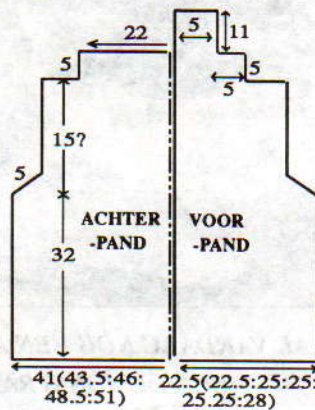

ROK - ACHTERPAND (x 2)

Van * tot * herh. over 74 (74, 83, 83, 92) HB-nld. Sg. 4/4, tot TT 150 breien. Aan weerskanten een merkdraadje aanbrengen. Van ** tot ** herh.

AFWERKING

Delen wassen. Middennachternaad sluiten tot aan de merkdraadjes. Zijnaden sluiten. Tailleboord naar binnen slaan en vastzetten (elastiek meenaaien).

VEST - ACHTERPAND

Van * tot * herh. over 140 (149, 158, 167, 176) HB-nld. Sg. 4/4, tot TT 132 breien.

Armsgat

3 st. aan het beg. van de volg. 2 t. afkanten. 15 x 1 st. aan weerskanten van de volg. en elke 2e t. mind. Tot TT 194 breien. 15 (19, 24, 28, 33) st. aan het beg. van de volg. 2 t. afkanten. Tot TT 213 breien. Sg. 10/8, 1 t. breien. Alle st. naar het HB overzetten en elke st. apart met de tongennaald afkanten.

LINKER VOORPAND

Van * tot * herh. over 77 (77, 86, 86, 95) HB-nld. Sg. 4/4, tot TT 133 breien.

Armsgat

3 st. aan het beg. van de volg. t. afkanten. 15 x 1 st. aan de linkerkant van de volg. en elke 2e t. mind. Tot TT 195 breien. 15 (19, 24, 28, 33) st. aan het beg. van de volg. t. afkanten. Tot TT 213 breien. 17 st. aan het beg. van de volg. t. afkanten. Tot TT 259 breien. Alle st. naar het HB overzetten. Sg. 6, 1 t. breien en rest-breien.

RECHTER VOORPAND

Als **LINKER VOORPAND**, in spiegelbeeld, en beginnend bij TT 30 en vervolgens elke 20e t., over de 7e en 8e st. van links 8 knoopsgaten van 2 st. maken.

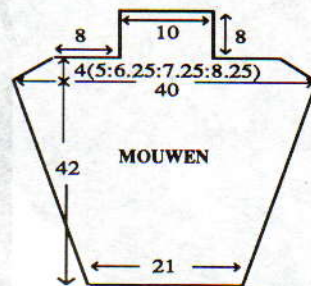

MOUWEN

Van * tot * herh. over 68 HB-nld. Sg. 4/4, tot TT 5 breien. 34 x 1 st. aan weerskanten van de volg. en elke 5e t. mind. Tot TT 174 breien.

Mouwkap

3 st. aan het beg. van de volg. 2 t. afkanten. 2 st. aan het beg. van de volg. 12 t. afkanten. 3 st. aan het beg. van de volg. 6 t. afkanten. Tot TT 194 breien. 27 st. aan het beg. van de volg. 2 t. afkanten. Tot TT 212 (218, 224, 228, 234) breien. Sg. 10/8, 1 t. breien. Alle st. naar het HB overzetten en elke st. apart met de tongennaald afkanten.

AFWERKING

Alle delen wassen. Schouderaden sluiten. Mouwen inzetten. Zij- en mouwnaden sluiten. Kraagnaad sluiten en kraag aan de achterhals zetten. Knopen aanzetten.

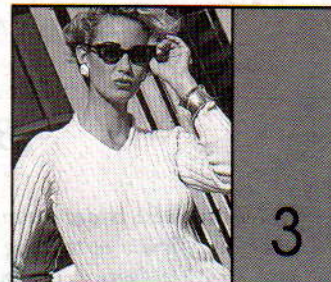

MACHINES: A, C of D met DB. **BENODIGDHEDEN:** 100% wol, 310 m/100 g - A: 400 (420, 440, 460, 480) g wit. **MATEN:** Voor bovenwijdte 81 (86, 91, 96, 101) cm. **PROEFLAP:** Boordsteekpatr. (na wassen, enigszins gerekte) - 40 st. = 9,8 cm en 60 t. = 13,9 cm (Sg. ca. 3/3). **OPMERKINGEN:** Boordsteekpatr. - PH-knop op H, 5 nld. op de B-st. en 4 nld. op de A-st. op het HB en DB. Bij het mind./meerd. enz. worden alleen de HB-nld. als st. geteld (indien nodig de DB-nld. aanpassen). Zie patr. 2 voor schematekening van mouw.

ACHTERPAND

*Met A, over 158 (167, 176, 185, 194) HB-nld. voor 2 x 1 boordst. opzetten (zie **Afkortingen**). Overgaan op boordsteekpatr. (zie **OPMERKINGEN**)*. 000. Sg. 2/2. Tot TT 30 breien. Sg. 3/3, tot TT 170 breien.

Armsgat

3 st. aan het beg. van de volg. 2 t. afkanten. 15 x 1 st. aan weerskanten van de volg. en elke 2e t. mind. Tot TT 234 breien. 18 (22, 27, 31, 36) st. aan het beg. van de volg. 2 t. afkanten. Tot TT 255 breien. Sg. 10/8, 1 t. breien. Alle st. naar het HB overzetten en elke st. apart met de tongennaald afkanten.

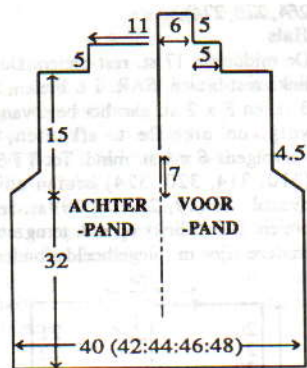

VOORPAND

Als ACHTERPAND, tot TT 202.

Split

De middelste 0 (1, 0, 1, 0) st. mind. De st. links rest-breien. SAR. Tot TT 234 breien. 18 (22, 27, 31, 36) st. aan het beg. van de volg. t. afkanten. Tot TT 256 breien. 19 st. aan het beg. van de volg. t. afkanten. Tot TT 304 breien. Alle st. naar het HB overzetten en de overbl. 24 st. rest-breien. De st. links op nld. terugzetten en deze zijde in spiegelbeeld afbreien.

MOUWEN

Van * tot * herh. over 86 HB-nld. 000. Sg. 3/3, tot TT 5 breien. 36 x 1 st. aan weerskanten van de volg. en elke 5e t. meer. Tot TT 200 breien.

Mouwkop

3 st. aan het beg. van de volg. 2 t. afkanten. 8 x 1 st. aan weerskanten van de volg. en elke t. mind. 3 st. aan het beg. van de volg. 10 t. afkanten. Tot TT 220 breien. 32 st. aan het beg. van de volg. 2 t. afkanten. Tot TT 237 (241, 245, 251, 255) breien. Sg. 10/8, 1 t. breien. Alle st. naar het HB overzetten en elke st. apart met de tongennaald afkanten.

AFWERKING

Alle delen wassen. Schouderleden sluiten. Mouwen inzetten. Zij- en mouwnaden sluiten. Kraagnaad sluiten en kraag aan de achterhals zetten.



MACHINES: A, C of D met DB. **BENODIGDHEDEN:** 100% wol, 940 m/100 g - A: 320 (335, 350, 365, 380) g blauw/grijs. **MATEN:** Voor bovenwijdte 81 (86, 91, 96, 101) cm. **PROEFLAP:** Kappelst. (na wassen) - 40 st. = 14,8 cm en 60 t. = 9,2 cm (Sg. ca. 2/2). **OPMERKINGEN:** Kappelst. - 4 t. VB breien, beide DB-heftoetsen op PR zetten, 4 t. op het HB breien, beide DB-heftoetsen op N zetten. Bij het mind./meer. enz. worden alleen de HB-nld. als st. geteld (indien nodig de DB-nld. aanpassen). Zie patr. 2 voor schematekening van mouw.

ACHTERPAND

Met A, over 109 (117, 123, 129, 137) HB-nld. voor VB opzetten. 000. Sg. 2/2, van hieraf kappelst. breien (zie OPMERKINGEN). Tot TT 520 breien.

Armsgat

2 st. aan het beg. van de volg. 2 t. afkanten. 2 t. breien. 11 x 1 st. aan weerskanten van de volg. en elke 4e t. mind. Tot TT 618 breien. 12 (16, 19, 22, 26) st. aan het beg. van de volg. 2 t. afkanten. Tot TT 650 breien. Alle st. naar het HB overzetten. Sg. 10, 1 t. breien en met de tongennaald afkanten.

VOORPAND

Als ACHTERPAND, tot TT 570. SAR.

Split

De middelste st. mind. De st. links rest-breien. SAR. Tot TT 618 breien. 12 (16, 19, 22, 26) st. aan het beg. van de volg. t. afkanten. Tot TT 650 breien. 13 st. aan het beg. van de volg. t. afkanten. Tot TT 690 breien. Alle st. naar het HB overzetten. Sg. 6, 1 t. breien en de overbl. 16 st. afkanten. De st. links op nld. terugzetten en deze zijde in spiegelbeeld afbreien.

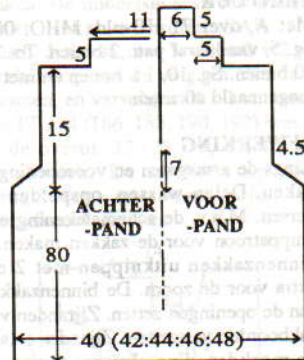

MOUWEN

Met A, over 48 HB-nld. voor VB opzetten. 000. Sg. 2/2, van hieraf kappelst. breien. Tot TT 8 breien. 30 x 1 st. aan weerskanten van de volg. en elke 8e t. meer. Tot TT 274 breien.

Mouwkop

2 st. aan het beg. van de volg. 2 t. afkanten. 12 x 1 st. aan weerskanten van de volg. en elke 2e t. mind. 2 st. aan het beg. van de volg. 4 t. afkanten. Tot TT 304 breien. 22 st. aan het beg. van de volg. 2 t. afkanten. Tot TT 334 (342, 350, 358, 366) breien. Alle st. naar het HB overzetten. Sg. 10, 1 t. breien en met de tongennaald afkanten.

AFWERKING

Alle delen wassen. Schouderleden sluiten. Mouwen inzetten. Zij- en mouwnaden sluiten. Kraagnaad sluiten en kraag bij de achterhals vastzetten.



MACHINES: A, C of D met DB. **BENODIGDHEDEN:** 100% wol, 310 m/100 g - A: 350 (370, 390, 410, 430) g lichtblauw. **MATEN:** Voor bovenwijdte 81 (86, 91, 96, 101) cm. **PROEFLAP:** Boordsteekpatr. (na wassen, enigszins uitgerekt) - 40 st. = 9,8 cm en 60 t. = 13,9 cm (Sg. ca. 3/3). **OPMERKINGEN:** Boordsteekpatr. - PH-knop op H, 5 nld. op de B-st. x 4 nld. op de A-st. op het HB en DB. Bij het mind./meer. enz. worden alleen de

HB-nld. als st. geteld (indien nodig de DB-nld. aanpassen). Zie patr. 2 voor schematekening.

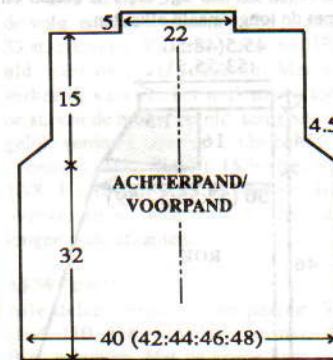

ACHTER/VOORPAND

*Met A, over 158 (167, 176, 185, 194) HB-nld. voor 2 x 1 boordst. opzetten (zie Afkortingen). Overgaan op boordsteekpatr.

(zie OPMERKINGEN). 000. Sg. 2/2, tot TT 30 breien*. Sg. 3/3, tot TT 170 breien.

Armsgat

3 st. aan het beg. van de volg. 2 t. afkanten. 15 x 1 st. aan weerskanten van de volg. en elke 2e t. mind. Tot TT 234 breien. 18 (22, 27, 31, 36) st. aan het beg. van de volg. 2 t. afkanten. Tot TT 255 breien. Sg. 10/8, 1 t. breien. Alle st. naar het HB overzetten en elke st. apart met de tongennaald afkanten.

MOUWEN

Van * tot * herh. over 86 nld. Sg. 3/3. Tot TT 5 breien. 36 x 1 st. aan weerskanten van de volg. en elke 5e t. meer. Tot TT 200 breien.

Mouwkop

3 st. aan het beg. van de volg. 2 t. afkanten. 8 x 1 st. aan weerskanten van de volg. en elke t. mind. 3 st. aan het beg. van de volg. 10 t. afkanten. Tot TT 200 breien. 32 st. aan het beg. van de volg. 2 t. afkanten. Tot TT 237 (241, 245, 251, 255) breien. Sg. 10/8, 1 t. breien. Alle st. naar het HB overzetten en elke st. apart met de tongennaald afkanten.

AFWERKING

Alle delen wassen. Mouwen inzetten. Zij- en mouwnaden sluiten.

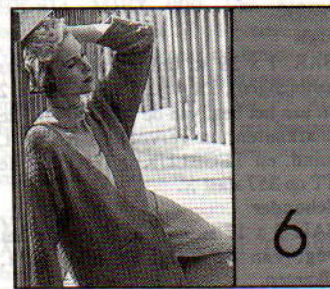

MACHINES: A, C of D met G-slede. **BENODIGDHEDEN:** 100% katoen, 350 m/100 g - A: 1000 (1020, 1040, 1060, 1080) g bruinrood. Elastiek voor de taille. Voering voor zakken. 2 knopen. **MATEN:** Voor bovenwijdte 86 (91, 96, 101, 106) cm. **PROEFLAP:** Ribbelsteekpatr. (na wassen en persen) - 40 st. = 14,2 cm en 60 t. = 12,8 cm (Sg. ca. 7). **BOORDSTEEK:** 1 x 1, Sg. 3. **OPMERKINGEN:** Zie patroonblad 8(F) voor patr. 1 (ribbelsteekpatr.) en 8(I) voor patr. 2 (ribbelsteekpatr.). Voordat u met de voorpanden van het vest begint, eerst twee proeflapjes van 44 st. x 20 t. breien.

ROK - ACHTER/VOORPAND

Met A, over 135 (143, 149, 157, 163) HB-nld. MHO. 000. Sg. 6, van hieraf patr. 2 breien. Tot TT 15 breien. 000. Van hieraf patr. 1 breien. Tot TT 280 breien. **Tailleboord:** Van hieraf boord breien. 31 t. breien. Sg. 10, 1 t. breien en met de tongennaald afkanten.

AFWERKING

Delen wassen, opspelden en persen. Zijnaden sluiten. Tailleboord naar binnen slaan en vastzetten (elastiek meenaaien).

VEST - ACHTERPAND

Van * tot * herh. over 149 (155, 163, 169, 177) HB-nld. Tot TT 216 breien.

Armsgat

4 st. aan het beg. van de volg. 2 t. afkanten. 8 x 1 st. aan weerskanten van de volg. en elke 2e t. mind. Tot TT 346 breien. 40 (43, 47, 50, 54) st. aan weerskanten rest-breien (schouders). De overbl. 45 st. afkanten.

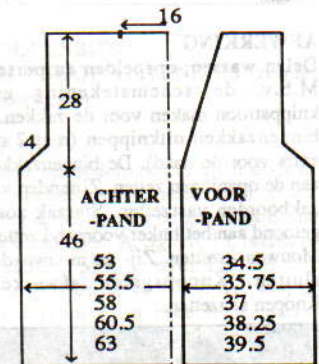

RECHTER VOORPAND

Van * tot * herh. over 97 (101, 105, 107, 111) HB-nld. Tot TT 140 breien.

Zakopening

Een aantekening van de patroonpositie maken. Van rechts naar links werken, 20 st. overslaan en de volg. 44 st. rest-breien. De st. van een van de proeflapjes (zie OPMERKINGEN) op de lege nld. zetten. Met een aparte draad A en de stiksteekmethode, over deze 44 HB-nld. opzetten. Gewichten aan de proeflap hangen. Tot TT 156 breien.

Knoopsgat

Van links naar rechts werken, 6 st. overslaan en de volg. 6 st. afkanten, en vervolgens over de lege nld. MHO. Tot TT 160 breien.

Hals

45 (46, 46, 45, 45) x 1 st. aan de linkerkant van de volg. en elke 4e t. mind. en TEGELIJKERTIJD, als de TT op 216 staat ...

Armsgat

SAR. 4 st. aan het beg. van de volg. t. afkanten. 1 t. breien. 8 x 1 st. aan de rechterkant van de volg. en elke 2e t. mind. Tot TT 346 breien en de overbl. 40 (43, 47, 50, 54) st. rest-breien.

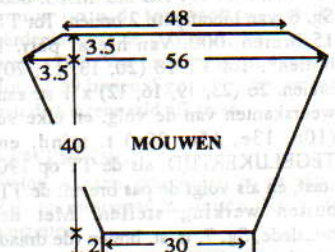

LINKER VOORPAND

Als RECHTER VOORPAND, in spiegelbeeld.

MOUWEN

Van * tot * herh. over 83 HB-nld. Tot TT 5 breien. 37 x 1 st. aan weerskanten van de volg. en elke 5e t. meer. Tot TT 186 breien.

Mouwkop

4 st. aan het beg. van de volg. 2 t. afkanten. 7 x 1 st. aan weerskanten van de volg. en elke 2e t. mind. Tot TT 201 breien. Sg. 10, 1 t. breien en met de tongennaald afkanten.

ZAKBOORDEN

44 HB-nld. naar de B-st. schuiven. Met de verkeerde kant van het werk naar u toe, de st. van de zak op nld. terugzetten. 000. Met A, Sg. 6, van hieraf patr. 2 breien. Tot TT 16 breien. Sg. 10, 1 t. breien en met de tongennaald afkanten.

SIERZAK

Met A, over 30 HB-nld. MHO. 000. Sg. 6, van hieraf patr. 2 breien. Tot TT 12 breien. 3 t. tr. st. breien en rest-breien.

AFWERKING

Delen wassen, opspelden en persen. M.b.v. de schematekening een knippatroon maken voor de zakken. 2 binnenzakken uitknippen (met 2 cm extra voor de naad). De binnenzakken aan de openingen zetten. Zijranden van zakboorden vastzetten. Sierzak zoals getoond aan het linker voorpand zetten. Mouwen inzetten. Zij- en mouwanden sluiten. Knopsgaten afwerken. Knopen aanzetten.

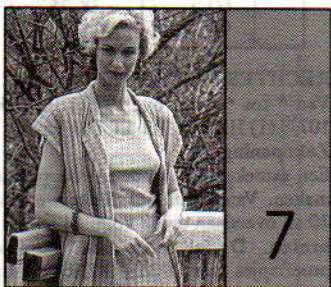

MACHINES: A, C of D met G-slede. **BENODIGDHEDEN:** 100% katoen, 350 m/100 g - A: 1170 (1180, 1190, 1200, 1210) g naturel. Elastiek voor de taille. Voering voor de zakken. 2 knopen. **MATEN:** ROK - voor heupbreedte 91 (96, 101, 106, 111) cm. **VESTJE -** Eén maat tot bovenwijdte 106 cm. **PROEFLAP:** Patr. 1 (ribbelsteekpatr.) - 40 st. = 13,3 cm en 60 t. = 14,4 cm (Sg. ca. 7) na wassen en persen. **BOORDSTEEK:** 1 x 1, Sg. 3. **OPMERKINGEN:** Zie patroonblad 4(H) voor patr. 1 (ribbelsteekpatr.) en 8(F) voor patr. 2 (ribbelsteekpatr.). Voordat u met de voorpanden van het vestje begint, 2 proeflapjes van 48 st. x 20 t. breien.

ROK - VOOR/ACHTERPAND

Met A, over 191 HB-nld. MHO. 000. Sg. 6, van hieraf patr. 2 breien. Tot TT 15 breien. 000. Van hieraf patr. 1 breien. Tot TT 18 (20, 13, 15, 20) breien. 26 (23, 19, 16, 12) x 1 st. aan weerskanten van de volg. en elke 9e (10e, 13e, 15e, 20e) t. mind. en TEGELIJKERTIJD, als de TT op 190 staat, en als volgt de pas breien: de TT buiten werking stellen. Met de breislede, Sg. 7, tr. st. breien (de draad steeds om de binnennld. slaan om gaatjes te voorkomen) en 10 x 10 nld. aan de andere kant van de slede op de volg. en elke t. naar de E-st. schuiven.

De TT weer in werking stellen. Instellen op het breien over alle nld. Tot TT 250 breien. **Tailleboorden:** 30 t. boordst. breien. Sg. 10, 1 t. breien en met de tongennaald afkanten.

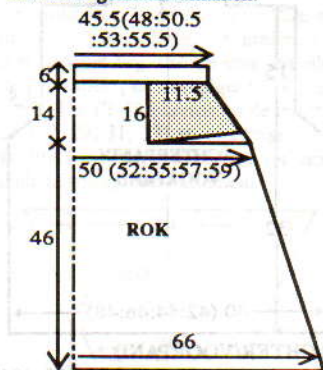

AFWERKING

Delen wassen, opspelden en persen. M.b.v. de schematekening een knippatroon voor de zakken maken. 4 zakken uitknippen met 2 cm extra voor de naad. Met de goede kanten op elkaar, de zakken aan de zijnaden zetten (vanaf de tailleboord). Naar binnen draaien en persen. De overbl. 3 naden sluiten. Randen afwerken. Zijnaden sluiten. Tailleboordnaden sluiten. Tailleboord naar binnen slaan en vastzetten (elastiek meenaaien).

VESTJE - ACHTERPAND

Van * tot * herh. Tot TT 232 breien. Aan weerskanten een merkdraadje aanbrengen. Tot TT 356 breien.

Schouder

6 x 17 st. en 2 x 16 st. aan het beg. van de volg. en elke t. afkanten. De overbl. 57 st. rest-breien.

LINKER VOORPAND

Van * tot * herh. over 125 HB-nld. Tot TT 158 breien.

Zakopening

Een aantekening van de patroonpositie maken. Van links naar rechts werken, 22 st. overslaan en de volg. 48 st. rest-breien. De st. van een van de proeflapjes (zie **OPMERKINGEN**) op de lege nld. zetten. Met een aparte draad A en de stiksteekmethode, over deze 48 HB-nld. opzetten. Gewichten aan het proeflapje hangen. Tot TT 232 breien. Aan de linkerkant een merkdraadje aanbrengen. Tot TT 326 breien.

Hals

SAR. 1 x 39 st. (merkdraadje rechts aanbrengen), 1 x 4 st., 1 x 3 st. en 3 x 2 st. aan het beg. van de volg. en elke 2e t. afkanten, en vervolgens 6 x 1 st. mind. en TEGELIJKERTIJD, als de TT op 357 staat ...

Schouder

SAL. 3 x 17 st. en 1 x 16 st. aan het beg. van de volg. en elke 2e t. afkanten.

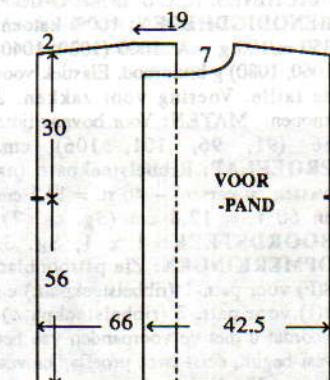

RECHTER VOORPAND

Als LINKER VOORPAND, in spiegelbeeld.

ZAKBOORDEN

48 HB-nld. naar de B-st. schuiven. Met de verkeerde kant van het werk naar u toe, de st. van de zakopening op nld. terugzetten. 000. SAL. Met A, Sg. 5, van hieraf patr. 2 breien. Tot TT 16 breien. Sg. 10, 1 t. breien en met de tongennaald afkanten.

KRAAG

Beide schouders sluiten. Met A, over 114 HB-nld. MHO. 000. Van hieraf patr. 2 breien. Sg. 7, de steekgrootte op elke 6e t. met ° verminderen. Tot TT 40 breien. Met de goede kant van het werk naar u toe, hetzelfde aantal st. langs de hals opnemen en op nld. zetten. Sg. 10, 1 t. breien en afkanten.

CEINTUUR

Met A, over 71 HB-nld. MHO. 000. Sg. 5, van hieraf patr. 2 breien. Tot TT 40 breien. Sg. 10, 1 t. breien en met de tongennaald afkanten.

AFWERKING

Langs de armsgaten en vooropeningen haken. Delen wassen, opspelden en persen. M.b.v. de schematekening een knippatroon voor de zakken maken. 2 binnenzakken uitknippen met 2 cm extra voor de zoom. De binnenzakken aan de openingen zetten. Zijranden van zakboorden vastzetten. Zijnaden totaan de merkdraadjes sluiten. Ceintuur aanzetten. Knopen aanzetten.

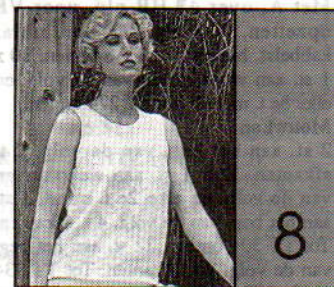

MACHINES: A, C of D met DB. **BENODIGDHEDEN:** 50% zijde/30% katoen/20% acryl, 800 m/100 g - A: 575 (590, 605, 620, 635) g naturel. Elastiek voor de taille. **MATEN:** Voor bovenwijdte 86 (91, 96, 101, 106) cm. **PROEFLAP:** Tucksteekpatr. - 40 st. = 15 cm en 60 t. = 12 cm (Sg. ca. 6). **BOORDSTEEK:** 2 x 1 (zie Afkortingen), Sg. 3/3. **OPMERKINGEN:** Zie patroonblad 6(E).

TOPJE - ACHTERPAND

Met A, over 140 (146, 155, 161, 167) HB-nld. voor boordst. opzetten. 000. Tot TT 35 breien. Alle st. naar het HB overzetten. 1 (1, 0, 0, 0) st. meer. Op de 1e t. van het tucksteekpatr. instellen en met sg. 6, 1 t. breien om de nld. te selekteren. 000. Van hieraf tuckst. breien. Tot TT 200 breien.

Armsgat

2 x 4 st., 2 x 3 st. en 8 x 2 st. aan het beg. van de volg. en elke t. afkanten, en vervolgens 12 (13, 14, 15, 16) x 1 st. aan weerskanten van elke 2e t. mind. Tot TT 300 (304, 310, 314, 320) breien. De middelste 53 st. rest-breien. De overbl. 17 (19, 22, 24, 26) st. aan weerskanten rest-breien (schouders).

VOORPAND

Als ACHTERPAND, tot TT 254 (260,

264, 270, 274).

Hals

De middelste 17 st. rest-breien. De st. links rest-breien. SAR. 1 t. breien. 2 x 3 st. en 3 x 2 st. aan het beg. van de volg. en elke 2e t. afkanten, en vervolgens 6 x 1 st. mind. Tot TT 304 (310, 314, 320, 324) breien en de overbl. 17 (19, 22, 24, 26) st. rest-breien. De st. links op nld. terugzetten en deze zijde in spiegelbeeld afbreien.

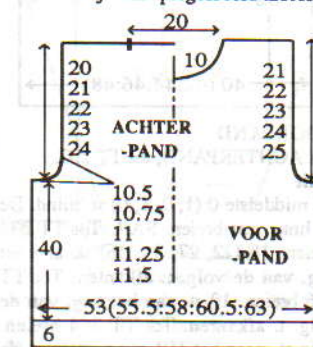

HALSBOORD

Eén schoudernaad sluiten door de st. van het voor- en achterpand op nld. terug te zetten, met de goede kant naar elkaar toe. Met A, Sg. 10, 1 t. breien en afkanten. 140 HB-nld. naar de B-st. schuiven. Met de goede kant van het werk naar u toe, hetzelfde aantal st. langs de hals opnemen en op nld. zetten. 000. *Sg. 6, de steekgrootte op elke 2e t. met ° verminderen. Tot TT 8 breien. Sg. 10, 1 t. breien. Sg. 5, de steekgrootte op elke 2e t. met ° vermeerderen. Tot TT 19 breien en rest-breien*. Tweede schoudernaad sluiten. Halsboordnaad sluiten, boord naar buiten slaan en met een stikst. vastzetten door de laatste t. die met A gebreid is.

ARMSGATBIEZEN

135 (141, 147, 153, 159) HB-nld. naar de B-st. schuiven. Met de goede kant van het werk naar u toe, hetzelfde aantal st. langs het armsgat opnemen en op nld. zetten. 000. Van * tot * herh. Armsgatbiezen naar buiten slaan en met een stikst. vastzetten door de laatste t. die met A gebreid is.

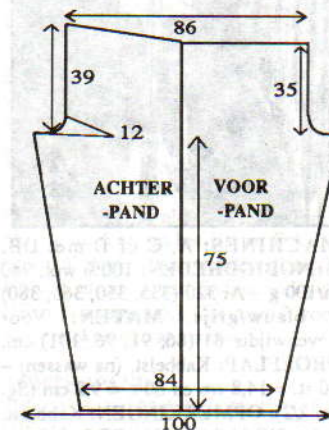

AFWERKING

Delen opspelden en persen. Zijnaden sluiten.

BROEK - RECHTER ACHTERPAND

Met A, over 112 HB-nld. voor boordst. opzetten. 000. Tot TT 9 breien. Alle st. naar het HB overzetten. Op de 1e t. van het tucksteekpatr. instellen en met Sg. 6, 1 t. breien om de nld. te selekteren. 000. Van hieraf tuckst. breien. Tot TT 36 breien. 10 x 1 st. aan weerskanten

van de volg. en elke 36e t. meer. Tot TT 371 breien. SAL.

Kruisje

1 x 4 st., 2 x 3 st. en 3 x 2 st. aan het beg. van de volg. en elke 2e t. afkanten, en vervolgens 10 x 1 st. mind. Tot TT 547 breien. SAL.

Taillevorming

De draad steeds om de binnenste naald slaan om gaatjes te voorkomen en 9 x 10 nld. aan de andere kant van de slede op de volg. en elke 2e t. naar de E-st. schuiven. 1 t. over alle nld. breien en rest-breien.

LINKER ACHTERPAND

Als RECHTER ACHTERPAND, in spiegelbeeld.

RECHTER VOORPAND

Als LINKER ACHTERPAND, tot TT 547. 1 t. breien en rest-breien.

LINKER VOORPAND

Als RECHTER VOORPAND, in spiegelbeeld.

TAILLEBOORD

Delen opspelden en persen. Voor- en achterpandnaden sluiten. Rechter zijnaad sluiten. 199 HB-nld. naar de B-st. schuiven. Met de verkeerde kant van het werk naar u toe, de st. van de taille op nld. terugzetten, gelijk verdeeld over de t. Met A, Sg. 6, 1 t. breien. Op 1 x 1 boordst. opzetten. 000. Sg. 1/1, tot TT 29 breien. Sg. 10/8, 1 t. breien. Alle st. naar het HB overzetten en met de tongennaald afkanten.

AFWERKING

Llinker zijnaad en tailleboordnaad sluiten. Tailleboord naar binnen slaan en vastzetten (elastiek meenaaien). Binnenpijpaad sluiten.



MACHINES: A, C of D met DB. **BENODIGDHEDEN:** 50% zijde/30% katoen/20% acryl, 800 m/100 g - A: 285 (300, 315, 330, 345) g bruin. Rits van 18 cm. **MATEN:** Voor bovenwijde 86 (91, 96, 101, 106) cm. **PROEFLAP:** Kant - 40 st. = 14,7 cm en 60 t. = 13,8 cm (Sg. ca. 6). **BOORDSTEEK:** 2 x 1 (zie Afkortingen), Sg. 2/2. **OPMERKINGEN:** Zie patroonblad 6(G).

ROK (x 2)

Met A, over 131 (137, 143, 152, 158) HB-nld. voor boordst. opzetten. 000. Tot TT 10 breien. Alle st. naar het HB overzetten. 0 (2, 2, 1, 1) st. meer. 000. Sg. 6, van hieraf het kantpatr. breien. Tot TT 262 breien en rest-breien.

BOVENLIJFJE - ACHTERPAND

Met RG, over 97 (105, 111, 119, 125) HB-nld. opzetten en een paar t. breien. SAR. 000. Sg. 6, van hieraf het kantpatr. breien. Tot TT 4 breien. 14 x 1 st. aan weerskanten van de volg. en elke 4e t. meer. Tot TT 68 (70, 72, 74, 76) breien.

Armsgat

3 st. aan het beg. van de volg. 2 t. afkanten. 8 x 1 st. aan weerskanten van de volg. en elke 2e t. mind. Tot TT 170 (172, 174, 176, 178) breien.

Hals

Een aantekening van de patroonpositie maken. De middelste 19 st. rest-breien. De st. links rest-breien. SAR. 1 t. breien. 5 x 2 st. aan het beg. van de volg. en elke 2e t. afkanten. Tot TT 184 (186, 188, 190, 192) breien breien en de overbl. 32 (36, 39, 43, 46) st. rest-breien. De st. links op nld. terugzetten en deze zijde in spiegelbeeld afbreien.

BOVENLIJFJE - VOORPAND

Als BOVENLIJFJE - ACHTERPAND, tot TT 122 (124, 126, 128, 130).

Hals

Een aantekening van de patroonpositie maken. De middelste 9 st. rest-breien. De st. links rest-breien. SAR. 1 t. breien. 1 x 4 st., 1 x 3 st. en 2 x 2 st. aan het beg. van de volg. en elke 2e t. afkanten, en vervolgens 4 x 1 st. mind. Tot TT 184 (186, 188, 190, 192) breien en de overbl. 32 (36, 39, 43, 46) st. rest-breien. De st. links op nld. terugzetten en deze zijde in spiegelbeeld afbreien.

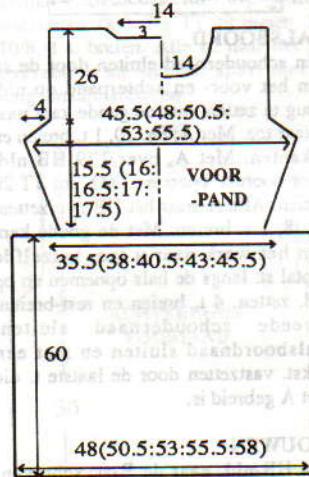

HALSBOORD

Eén schoudernaad sluiten door de st. van het voor- en achterpand op nld. terug te zetten, met de goede kant naar elkaar toe. Met A, Sg. 10, 1 t. breien en afkanten. 140 HB-nld. naar de B-st. schuiven. Met de goede kant van het werk naar u toe, hetzelfde aantal st. langs de hals opnemen en op nld. zetten. 000. Sg. 6, de steekgrootte op elke 2e t. met ° verminderen. Tot TT 14 breien. Sg. 10, 1 t. breien. Sg. 4, de steekgrootte op elke 2e t. met ° vermeerderen. Tot TT 31 breien en rest-breien. Tweede schoudernaad sluiten. Halsboordnaad sluiten, boord naar buiten slaan en met een stikst. vastzetten door de laatste t. die met A gebreid is.

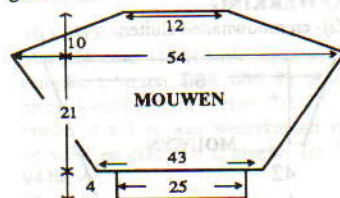

MOUWEN

Met RG, over 117 HB-nld. opzetten en een paar t. breien. SAR. 000. Sg. 6, van hieraf het kantpatr. breien. Tot TT 6 breien. 15 x 1 st. aan weerskanten van

de volg. en elke 6e t. meer. Tot TT 92 breien.

Mouwkap

18 x 2 st. en 26 x 3 st. aan het beg. van de volg. en elke t. afkanten. De overbl. 33 st. afkanten. **Mouwboorden:** 68 HB-nld. naar de B-st. schuiven. Met de verkeerde kant van het werk naar u toe, de st. van de mouw op nld. terugzetten, gelijk verdeeld over de t. Op boordst. overzetten. 000. Tot TT 15 breien. Sg. 10/8, 1 t. breien. Alle st. naar het HB overzetten en elke st. apart met de tongennaald afkanten.

AFWERKING

Alle delen opspelden en persen. 96 (104, 110, 118, 124) HB-nld. naar de B-st. schuiven. Met de goede kant van het werk naar u toe, de st. van het bovenlijfje op nld. terugzetten. Met de verkeerde kant van het werk naar u toe, de st. van de rok op nld. terugzetten, gelijk verdeeld over de t. Sg. 10, 1 t. breien en afkanten. Mouwen inzetten (de kop wat rimpelen). Zij- en mouwnaden sluiten (de linkertaille open laten voor de rits). Rits inzetten.



MACHINES: A, C of D met DB en G-slede. **BENODIGDHEDEN:** 100% katoen, 350 m/100 g - A: 810 (830, 850, 870, 890) g grijsgroen; restjes B (rood) en C (naturel). 3 knopen. **MATEN:** Voor bovenwijde 91 (96, 101, 106, 111) cm. **PROEFLAP:** Ribbelsteekpatr. (na wassen en persen) - 40 st. = 14,2 cm en 60 t. = 12,5 cm (Sg. ca. 7). **BOORDSTEEK:** 2 x 2, Sg. 4. **OPMERKINGEN:** Zie patroonblad 6(I) voor ribbelsteekpatr. en 4(J) voor noors. Noors - A in TVO-A. 6 t. C, 10 t. B en 6 t. C in TVO-B.

ACHTERPAND

Met A, over 150 (158, 162, 170, 178) HB-nld. MHO. 000. Van hieraf boordst. breien. Tot TT 36 breien. 000. Van hieraf ribbelsteekpatr. breien. Tot TT 168 breien. Aan weerskanten een merkdraadje aanbrengen. Tot TT 302 breien. De middelste 42 st. rest-breien. 54 (58, 60, 64, 68) st. aan weerskanten rest-breien (schouders).

VOORPAND

Als ACHTERPAND, tot TT 192 breien.

Split

Een aantekening van de patroonpositie maken. De middelste 8 st. afkanten. De st. links rest-breien. SAR. Tot TT 277 breien.

Hals

1 x 5 st., 1 x 3 st. en 3 x 2 st. aan het beg. van de volg. en elke 2e t. afkanten, en vervolgens 3 x 1 st. mind. en TEGELIJKERTIJD, als de TT op 290 staat, met noors beginnen. Tot TT 312 breien en de overbl. 54 (58, 60, 64, 68) st. rest-breien. De st. links op nld. terugzetten en deze zijde in spiegelbeeld afbreien, MAAR noors breien aan het beg. van de linkertaille van de hals en dan ribbelsteekpatr.

KNOOPSGATENBIES

Met A, over 52 HB-nld. voor VB opzetten. 000. Sg. 3/3, tot TT 6 breien. 3 knoopsgaten van 2 st. gelijk verdeeld over de t. maken. Tot TT 12 breien. Alle st. naar het HB overzetten. Sg. 7, 1 t. breien. Met de verkeerde kant van het werk naar u toe, hetzelfde aantal st. langs de linker vooropening opnemen en op nld. zetten. Sg. 10, 1 t. breien en afkanten.

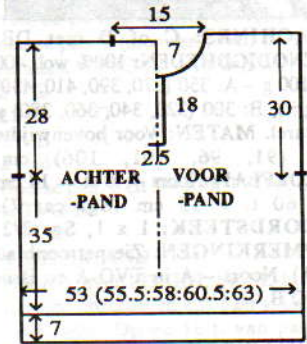

KNOPENBIES

Als KNOOPSGATENBIES, zonder knoopsgaten.

KRAAG

Beide schouderaden sluiten door de st. van het voor- en achterpand op nld. terug te zetten, met de goede kant naar elkaar toe. Met A, Sg. 10, 1 t. breien en afkanten. Met A, over 110 HB-nld. voor VB opzetten. 000. Sg. 4/4, de steekgrootte op elke 8e t. met ° verminderen. Tot TT 36 breien. Alle st. naar het HB overzetten. Sg. 7, 1 t. breien. Met de goede kant van het werk naar u toe, hetzelfde aantal st. langs de hals opnemen en op nld. zetten. 4 t. breien en rest-breien. De kraag met een stikst. vastzetten door de laatste t. die

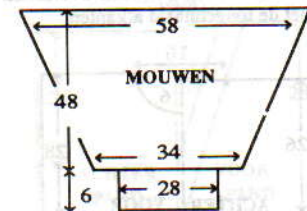

met A is gebreid.

MOUWEN

162 HB-nld. naar de B-st. schuiven. Met de verkeerde kant van het werk naar u toe, hetzelfde aantal st. langs het armsgat tussen de merkdraadjes opnemen en op nld. zetten. 000. Van hieraf ribbelsteekpatr. breien. Tot TT 30 breien. 33 x 1 st. aan weerskanten van de volg. en elke 6e t. mind. en TEGELIJKERTIJD, als de TT op 206 staat, doorgaan met noors. Tot TT 230 breien en de overbl. 96 st. rest-breien. **Mouwboorden:** 78 HB-nld. naar de B-st. schuiven. Met de verkeerde kant van het werk naar u toe, de st. van de mouw op nld. terugzetten, gelijk verdeeld over de t. Met A, Sg. 7, 1 t. breien. 000. Van hieraf boordst. breien. Tot TT 29 breien. Sg. 10, 1 t. breien en met de tongennaald afkanten.

AFWERKING

Delen wassen, opspelden en persen. Zij- en mouwnaden sluiten. Knopen aanzetten.

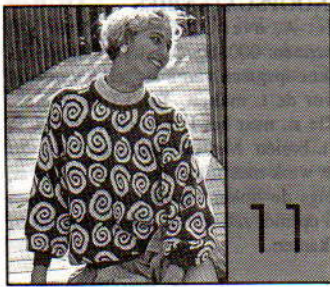

MACHINES: C of D met DB. **BENODIGDHEDEN:** 100% wol, 400 m/100 g - A: 350 (370, 390, 410, 430) g grijs; B: 300 (320, 340, 360, 380) g naturel. **MATEN:** Voor bovenwijdte 86 (91, 96, 101, 106) cm. **PROEFLAP:** Noors - 40 st. = 14 cm en 60 t. = 15 cm (Sg. ca. 7). **BOORDSTEEK:** 1 x 1, Sg. 2/2. **OPMERKINGEN:** Zie patroonblad 8(A). Noors - A in TVO-A en B in TVO-B.

ACHTERPAND

Met RG, over 145 (151, 159, 165, 173) HB-nld. opzetten en een paar t. breien. SAL. Op de 1e noorse patroontoer instellen en met A, Sg. 7, 1 t. breien om de nld. te selekteren. 000. Van hieraf noors breien (zie **OPMERKINGEN**). Tot TT 128 breien. Aan weerskanten een merkdraadje aanbrengen. Tot TT 232 breien. De middelste 45 st. rest-breien. De overbl. 50 (53, 57, 60, 64) st. aan weerskanten rest-breien (schouders). **Tailleboorden:** 123 (129, 137, 143, 151) HB-nld. naar de B-st. schuiven. Met de verkeerde kant van het werk naar u toe, de st. van het achterpand op nld. terugzetten, gelijk verdeeld over de t. Met A, Sg. 7, 1 t. breien. Op boordst. overzetten. 000. Tot TT 29 breien. Sg. 10/8, 1 t. breien. Alle st. naar het HB overzetten en met de tongennaald afkanten.

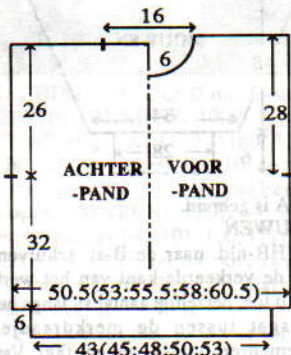

VOORPAND

Als **ACHTERPAND**, tot TT 216.

Hals

Een aantekening van de patroonpositie maken. De middelste 15 st. rest-breien. De st. links rest-breien. SAR. 1 t. breien. 1 x 4 st., 1 x 3 st. en 2 x 2 st., aan het beg. van de volg. en elke 2e t. afkanten, en vervolgens 4 x 1 st. mind. Tot TT 240 breien en de overbl. 50 (53, 57, 60, 64) st. rest-breien. De st. links op nld. terugzetten en deze zijde in spiegelbeeld afbreien.

HALSBOORD

Eén schoudernaad sluiten door de st. van het voor- en achterpand op nld. terug te zetten, met de goede kant naar elkaar toe. Met A, Sg. 10, 1 t. breien en afkanten. **Tr. st. bies:** Met RG, over 113 HB-nld. opzetten en een paar t. breien. Met A, Sg. 5, tot TT 8 breien. Sg. 10, 1 t. breien. Sg. 5, 8 t. breien. Zoom vormen en 1 t. breien. Rest-

breien. **Halsboord:** Met B, over 113 HB-nld. voor boordst. opzetten. 000. Tot TT 44 breien. Alle st. naar het HB overzetten. Sg. 7, 1 t. breien. De st. van de bies op nld. terugzetten. Met de verkeerde kant van het werk naar u toe, hetzelfde aantal st. langs de hals opnemen en op nld. zetten. Sg. 10, 1 t. breien en afkanten. Tweede schoudernaad sluiten. Halsboord- en biesnaad sluiten, boord naar binnen slaan en vastzetten.

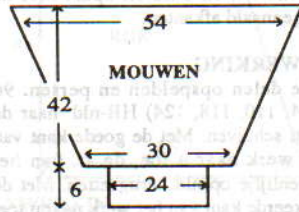

MOUWEN

153 HB-nld. naar de B-st. schuiven. Met de verkeerde kant van het werk naar u toe, hetzelfde aantal st. langs het armgat tussen de merkdraadjes opnemen en op nld. zetten. SAL. Op de 1e noorse patroontoer instellen (**ONDERSTEBOVEN** en **OMGEKEERD**) en met A, Sg. 7, 1 t. breien om de nld. te selekteren. 000. Van hieraf noors breien (zie **OPMERKINGEN**). Tot TT 32 breien. 34 x 1 st. aan weerskanten van de volg. en elke 4e t. mind. Tot TT 168 breien en de overbl. 85 st. rest-breien. **Mouwboorden:** 69 HB-nld. naar de B-st. schuiven. Met de verkeerde kant van het werk naar u toe, de st. van de mouw op nld. terugzetten, gelijk verdeeld over de t. Met A, Sg. 7, 1 t. breien. Op boordst. overzetten. 000. Tot TT 29 breien. Sg. 10/8, 1 t. breien. Alle st. naar het HB overzetten en met de tongennaald afkanten.

AFWERKING

Delen opspelden en persen. Zij- en mouwnaden sluiten.



MACHINES: A, C of D met DB. **BENODIGDHEDEN:** 100% acryl, 346 m/100 g - A: 300 (320, 340, 360, 380) g perzikkleur. **MATEN:** Voor bovenwijdte 86 (91, 96, 101, 106) cm. **PROEFLAP:** Kant/kabelsteekpatr. - 40 st. = 16,6 cm en 60 t. = 17 cm (Sg. ca. 8). **BOORDSTEEK:** 1 x 1, Sg. 2/2. **OPMERKINGEN:** Zie patroonblad 9(E). Kant/kabelsteekpatr. - de met 'o' aangegeven nld. op de nld. ernaast zetten (lege nld. op de A-st. laten staan). Op elke 10e t. kabels over de met 'x' aangegeven nld. maken (zie patroonblad).

ACHTER/VOORPAND

Met RG, over 127 (133, 139, 145, 151) HB-nld. opzetten en een paar t. breien. SAR. 000. Met A, Sg. 8, van hieraf het kant/kabelsteekpatr. breien (zie **OPMERKINGEN**). Tot TT 105 breien. Aan weerskanten een merkdraadje aanbrengen. Tot TT 174 breien.

Hals

Een aantekening van de patroonpositie maken. De middelste 21 st. rest-breien. De st. links rest-breien. SAR. 1 t. breien. 1 x 4 st., 2 x 3 st. en 4 x 2 st. aan het beg. van de volg. en elke 2e t. afkanten, en vervolgens 7 x 1 st. mind. Tot TT 210 breien en de overbl. 28 (31, 34, 37, 40) st. rest-breien. De st. links op nld. terugzetten en deze zijde in spiegelbeeld afbreien. **Tailleboorden:** 117 (123, 129, 135, 141) HB-nld. naar de B-st. schuiven. Met de verkeerde kant van het werk naar u toe, de st. van het achterpand op nld. terugzetten, gelijk verdeeld over de t. Met A, Sg. 8, 1 t. breien. Op boordst. overzetten. 000. Tot TT 29 breien. Sg. 10/8, 1 t. breien. Alle st. naar het HB overzetten en met de tongennaald afkanten.

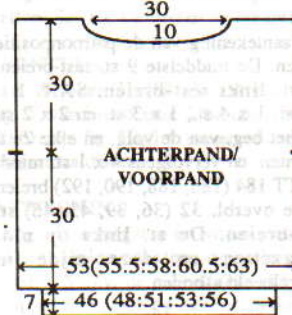

HALSBOORD

Eén schoudernaad sluiten door de st. van het voor- en achterpand op nld. terug te zetten, met de goede kant naar elkaar toe. Met A, Sg. 10, 1 t. breien en afkanten. Met A, over 179 HB-nld. voor boordst. opzetten. 000. Tot TT 20 breien. Alle st. naar het HB overzetten. Sg. 8, 1 t. breien. Met de goede kant van het werk naar u toe, hetzelfde aantal st. langs de hals opnemen en op nld. zetten. 4 t. breien en rest-breien. Tweede schoudernaad sluiten. Halsboordnaad sluiten en met een stikst. vastzetten door de laatste t. die met A gebreid is.

MOUWEN

144 HB-nld. naar de B-st. schuiven. Met de verkeerde kant van het werk naar u toe, hetzelfde aantal st. langs het armgat tussen de merkdraadjes opnemen en op nld. zetten. 000. Van hieraf het kant/kabelsteekpatr. breien (zie **OPMERKINGEN**). Tot TT 8 breien. 36 x 1 st. aan weerskanten van de volg. en elke 4e t. mind. Tot TT 150 breien en de overbl. 72 st. rest-breien. **Mouwboorden:** 59 HB-nld. naar de B-st. schuiven. Met de verkeerde kant van het werk naar u toe, de st. van de mouw op nld. terugzetten, gelijk verdeeld over de t. Met A, Sg. 8, 1 t. breien. Op boordst. overzetten. 000. Tot TT 39 breien. Sg. 10/8, 1 t. breien. Alle st. naar het HB overzetten en met de tongennaald afkanten.

AFWERKING

Zij- en mouwnaden sluiten.

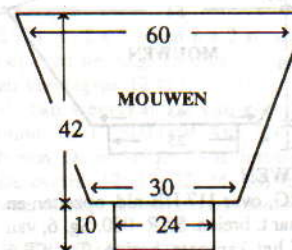

MACHINES: B1, B2 of B2 met DB. **BENODIGDHEDEN:** 80% acryl/20% wol, 165 m/100 g - A: 875 (900, 925, 950, 975) g bruin. **MATEN:** Voor bovenwijdte 91 (96, 101, 106, 111) cm. **PROEFLAP:** Kabelsteekpatr. - 20 st. = 12,5 cm en 30 t. = 13 cm (Sg. ca. 8/3). **BOORDSTEEK:** 1 x 1, Sg. 2/2. **OPMERKINGEN:** Bij het mind./meerd. enz. worden alleen de HB-nld. als st. geteld (indien nodig de DB-nld. aanpassen).

ACHTERPAND

Met RG, over 90 (94, 98, 102, 106) HB-nld. opzetten en een paar t. breien. SAL. Met A, Sg. 8, 1 t. breien. 000. Van hieraf het kabelsteekpatr. breien (zie **OPMERKINGEN**). Tot TT 80 breien. Aan weerskanten een merkdraadje aanbrengen. Tot TT 148 breien. De middelste 30 st. rest-breien. De overbl. 30 (32, 34, 36, 38) st. aan weerskanten rest-breien (schouders). **Tailleboorden:** 79 (83, 87, 91, 95) HB-nld. naar de B-st. schuiven. Met de verkeerde kant van het werk naar u toe, de st. van het achterpand op nld. terugzetten, gelijk verdeeld over de t. Met A, Sg. 8, 1 t. breien. Op boordst. overzetten. 000. Tot TT 25 breien. Sg. 10/8, 1 t. breien. Alle st. naar het HB overzetten en met de tongennaald afkanten.

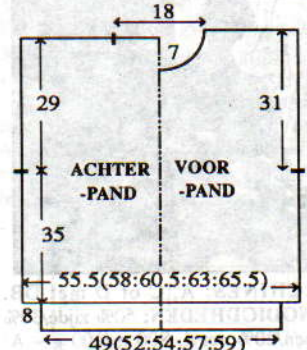

VOORPAND

Als **ACHTERPAND**, tot TT 136.

Hals

Een aantekening van de patroonpositie maken. De middelste 10 st. rest-breien. De st. links rest-breien. SAR. 1 t. breien. 1 x 3 st. en 2 x 2 st. aan het beg. van de volg. en elke 2e t. afkanten, en vervolgens 3 x 1 st. mind. Tot TT 152 breien en de overbl. 30 (32, 34, 36, 38) st. rest-breien. De st. links op nld. terugzetten en deze zijde in spiegelbeeld afbreien.

HALSBOORD

Eén schoudernaad sluiten door de st. van het voor- en achterpand op nld. terug te zetten, met de goede kant naar elkaar toe. Met A, Sg. 10, 1 t. breien en afkanten. 73 HB-nld. naar de B-st. schuiven. Met de goede kant van het werk naar u toe, hetzelfde aantal st. langs de hals opnemen en op nld. zetten. Met A, Sg. 8, 1 t. breien. Op boordst. overzetten. 000. Tot TT 18 breien. Alle st. naar het HB overzetten.



Naaldenstand voor kabelsteekpatr.: Kabelsteekpatr. - *7 t. breien. De met 'x' aangegeven nld. naar de B-st. schuiven. 1 t. breien. De lusjes van de met 'x' aangegeven nld. laten vallen en de nld. naar de A-st. terugschuiven. Kabels over de met 'y' aangegeven nld. maken. 7 t. breien. De met 'o' aangegeven nld. naar de B-st. schuiven. 1 t. breien. De lusjes van de met 'o' aangegeven nld. laten vallen en de nld. naar de A-st. terugschuiven. Kabels over de met 'z' aangegeven nld. maken*. Van * tot * steeds herh.

Sg. 8, 2 t. breien en rest-breien. Tweede schoudernaad sluiten. Halsboordnaad sluiten, boord naar buiten slaan en met een stikst. vastzetten door de laatste t. die met A gebreid is.

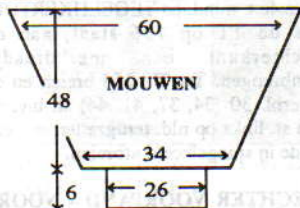

MOUWEN

96 HB-nld. naar de B-st. schuiven. Met de verkeerde kant van het werk naar u toe, hetzelfde aantal st. langs het armsgat tussen de merkdraadjes opnemen en op nld. zetten. SAL. Met A, Sg. 8, 1 t. breien. 000. Van hieraf het kabelsteekpatr. breien (zie **OPMERKINGEN**). Tot TT 5 breien. 21 x 1 st. aan weerskanten van de volg. en elke 5e t. mind. Tot TT 110 breien en de overbl. 54 st. rest-breien. **Mouwboorden:** 41 HB-nld. naar de B-st. schuiven. Met de verkeerde kant van het werk naar u toe, de st. van de mouw op nld. terugzetten, gelijk verdeeld over de t. Met A, Sg. 8, 1 t. breien. Op boordst. overzetten. 000. Tot TT 19 breien. Sg. 10/8, 1 t. breien. Alle st. naar het HB overzetten en met de tongennaald afkanten.

AFWERKING

Delen omspelden en persen. Zij- en mouwnaden sluiten.

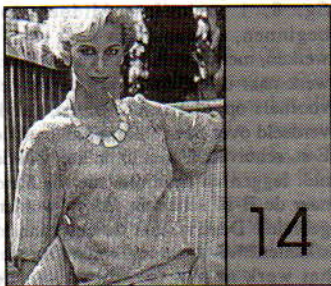

MACHINES: A, C of D met DB. **BENODIGDHEDEN:** 50% zijde/30% katoen/20% acryl, 800 m/100 g. **Trui - A:** 170 (180, 190, 200, 210) g geel. **Broekrok - A:** 260 (275, 290, 305, 320) g geel. Elastiek voor de taille. **MATEN:** Voor bovenwijdte 86 (91, 96, 101, 106) cm. **PROEFLAP:** Kant/fijn kant - 40 st. = 15,6 cm en 60 t. = 13,4 cm (Sg. ca. 6). Tr. st. - 40 st. = 11,1 cm en 60 t. = 16,2 cm (Sg. ca. 5). **BOORDSTEEK:** 2 x 1 (zie Afkortingen), Sg. 2/2. **OPMERKINGEN:** Zie patroonblad 4(F).

TRUI - ACHTER/VOORPAND

Met RG, over 129 (135, 141, 149, 155) HB-nld. opzetten en een paar t. breien. SAR. 000. Met A, Sg. 6, van hieraf kant/fijn kant breien. Tot TT 134 breien.

Armsgat

3 st. aan het beg. van de volg. 2 t. afkanten. 5 x 1 st. aan weerskanten van de volg. en elke 2e t. mind. Tot TT 228 breien.

Hals

Een aantekening van de patroonpositie maken. De middelste 15 st. rest-breien. De st. links rest-breien. SAR. 1 t. breien. 1 x 3 st. en 3 x 2 st. aan het beg. van de volg. en elke 2e t. afkanten, en vervolgens 4 x 1 st. mind. Tot TT 256 breien en de overbl. 36 (39, 42, 46, 49) st. rest-breien. De st. links op nld. terugzetten en deze zijde in spiegelbeeld afbreien. **Tailleboorden:** 110 (119, 125, 131, 140) HB-nld. naar de B-st. schuiven. Met de verkeerde kant van het werk naar u toe, de st. van het achterpand op nld. terugzetten, gelijk verdeeld over de t. Op boordst. overzetten. 000. Tot TT 29 breien. Sg. 10/8, 1 t. breien. Alle st. naar het HB overzetten en elke st. apart met de tongennaald afkanten.



HALSBOORD

Eén schoudernaad sluiten door de st. van het voor- en achterpand op nld. terug te zetten, met de goede kant naar elkaar toe. Met A, Sg. 10, 1 t. breien en afkanten. Met A, over 128 HB-nld. voor boordst. opzetten. 000. Tot TT 10 breien. Alle st. naar het HB overzetten. Sg. 6, 1 t. breien. Met de goede kant van het werk naar u toe, hetzelfde aantal st. langs de hals opnemen en op nld. zetten. 4 t. breien en rest-breien. Tweede schoudernaad sluiten. Halsboordnaad sluiten, en met een stikst. vastzetten door de laatste t. die met A gebreid is.

MOUWEN

Met RG, over 110 HB-nld. opzetten en een paar t. breien. SAR. 000. Sg. 6, van hieraf kant/fijn kant breien. Tot TT 10 breien. 9 x 1 st. aan weerskanten van de volg. en elke 10e t. meer. Tot TT 94 breien.

Mouwkap

24 x 2 st. en 20 x 3 st. aan het beg. van de volg. en elke t. afkanten. De overbl. 20 st. afkanten. **Mouwboorden:** 65 HB-nld. naar de B-st. schuiven. Met de verkeerde kant van het werk naar u toe, de st. van de mouw op nld. terugzetten,

gelijk verdeeld over de t. Op boordst. overzetten. 000. Tot TT 15 breien. Sg. 10/8, 1 t. breien. Alle st. naar het HB overzetten en elke st. apart met de tongennaald afkanten.

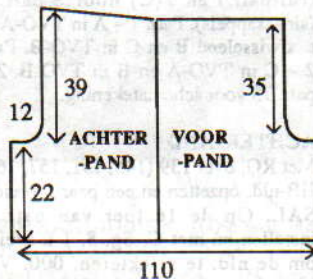

AFWERKING

Delen omspelden en persen. Mouwen inzetten (kop wat rimpelen). Zij- en mouwnaden sluiten.

BROEKROK - LINKER

ACHTERPAND

Met A, over 197 HB-nld. voor boordst. opzetten. 000. Tot TT 8 breien. Alle st. naar het HB overzetten. 000. Sg. 5, van hieraf tr. st. breien. Tot TT 79 breien.

SAL

Kruisje

1 x 5 st., 2 x 4 st., 3 x 3 st. en 6 x 2 st. aan het beg. van de volg. en elke 2e t. afkanten, en vervolgens 10 x 1 st. mind. Tot TT 209 breien. SAL.

Taille

De draad steeds om de binnenste nld. slaan om gaatjes te voorkomen, 7 x 22 nld. aan de andere kant van de slede op de volg. en elke 2e t. naar de E-st. schuiven. 1 t. over alle nld. breien en rest-breien.

RECHTER ACHTERPAND

Als LINKER ACHTERPAND, in spiegelbeeld.

LINKER VOORPAND

Als RECHTER ACHTERPAND, tot TT 210. 1 t. breien en rest-breien.

RECHTER VOORPAND

Als LINKER ACHTERPAND, in spiegelbeeld.

TAILLEBOORD

Delen omspelden en persen. Middenvoor- en middenachternaden sluiten. Rechter zijnaad sluiten. 199 HB-nld. naar de B-st. schuiven. Met de verkeerde kant van het werk naar u toe, de st. van de taille op nld. terugzetten, gelijk verdeeld over de t. Met A, Sg. 6, 1 t. breien. Op 1 x 1 boordst. overzetten. 000. Sg. 1/1, tot TT 29 breien. Sg. 10/8, 1 t. breien. Alle st. naar het HB overzetten en met de tongennaald afkanten.

AFWERKING

De linker zijnaad en tailleboordnaad sluiten. Tailleboord naar binnen slaan en vastzetten (elastiek meenaaien). Binnenpijnen sluiten.



MACHINES: A, C of D met DB. **BENODIGDHEDEN:** 100% katoen,

340 m/100 g - A: 500 (520, 540, 560, 580) g smaragdgroen; B: 125 (135, 145, 155, 165) g geel; C: 15 g rood. **MATEN:** Voor bovenwijdte 86 (91, 96, 101, 106) cm. **PROEFLAP:** Kant (na wassen en persen) - 40 st. = 16,1 cm en 60 t. = 14,2 cm (Sg. ca. 8). **BOORDSTEEK:** 1 x 1, Sg. 2/2. **OPMERKINGEN:** Zie patroonblad 5(E) voor kantsteekpatr., 2(E) voor noorse patr. 1 (ananas), 7(E) voor noorse patr. 2 (inzet) en 7(F) voor noorse patr. 3 (mouwen). Patr. 1: Aantal t. TVO-A TVO-B
2 B -
25 B C
5 B A
2 B -
Noorse patr. 2 en 3 - A in TVO-A en B in TVO-B.

ACHTERPAND

Met RG, over 133 (139, 145, 151, 157) HB-nld. opzetten en een paar t. breien. SAR. 000. Op de 1e t. van patr. 1 instellen en met B, Sg. 8, 1 t. breien om de nld. te selecteren. Van hieraf noors breien (zie **OPMERKINGEN**). Tot TT 34 breien. Met A, Sg. 8, van hieraf het kantsteekpatr. breien. Tot TT 136 breien. Aan weerskanten een merkdraadje aanbrengen. Tot TT 246 breien. De middelste 47 st. rest-breien. De overbl. 43 (46, 49, 52, 55) st. aan weerskanten rest-breien (schouder). **Tailleboorden:** 115 (121, 127, 133, 139) HB-nld. naar de B-st. schuiven. Met de verkeerde kant van het werk naar u toe, de st. van het achterpand op nld. terugzetten, gelijk verdeeld over de t. Met B, Sg. 8, 1 t. breien. Op boordst. overzetten. 000. Tot TT 35 breien. Sg. 10/8, 1 t. breien. Alle st. naar het HB overzetten en met de tongennaald afkanten.

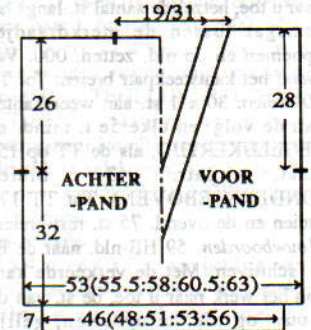

VOORPAND

Als ACHTERPAND, tot TT 68.

Hals

Een aantekening van de patroonpositie maken. De middelste st. mind. De st. links rest-breien. SAR. 4 t. breien. 39 x 1 st. aan de linker kant van de volg. en elke 4e t. mind. en TEGELTIJKERTIJD, als de TT op 136 staat, aan de rechterkant een merkdraadje aanbrengen. Tot TT 254 breien en de overbl. 27 (30, 33, 36, 39) st. rest-breien. De st. links op nld. terugzetten en deze zijde in spiegelbeeld afbreien.

RECHTER VOORPAND - NOORSE INZETSTUKJE

122 HB-nld. naar de B-st. schuiven. Met de verkeerde kant van het werk naar u toe, hetzelfde aantal st. langs de rechter voorhals opnemen en op nld. zetten. SAR. Op de 1e t. van noorse patr. 2 instellen en met A, Sg. 8, 1 t. breien om de nld. te selecteren. 000. Van hieraf noors breien. 2 t. breien. 14 x 3 st. aan het beg. van de volg. en elke 2e t. afkanten. Met A, 1 t. breien en de

overbl. 80 st. rest-breien.

LINKER VOORPAND - NOORSE INZETSTUKJE

Als RECHTER VOORPAND - NOORSE INZETSTUKJE, in spiegelbeeld.

HALSBOORD

Eén schoudernaad sluiten door de st. van het voor- en achterpand op nld. terug te zetten, met de goede kant naar elkaar toe. Met A, Sg. 10, 1 t. breien en afkanten. Met B, over 199 HB-nld. voor boordst. opzetten. 000. Tot TT 14 breien. Alle st. naar het HB overzetten. Sg. 8, 1 t. breien. Middenvoor beginnen en van links naar rechts werken, met de verkeerde kant van het werk naar u toe, de st. van de rechter voorhals op 76 HB-nld. zetten, gelijk verdeeld over de t. *Het garens in de naaldkoppen leggen en de nld. met de hand naar de B-st. schuiven (de st. worden gebreid). Deze st. met de tongennaald afkanten*. Met de verkeerde kant van het werk naar u toe, de st. van de achterhals op de volg. 47 HB-nld. zetten. Van * tot * herh. Met de verkeerde kant van het werk naar u toe, de st. van de linker voorhals op de overbl. 76 HB-nld. zetten, gelijk verdeeld over de t. Van * tot * herh. De 'V' vastzetten.

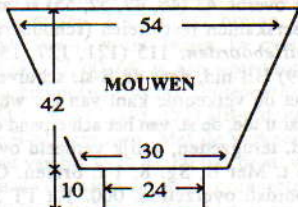

MOUWEN

135 HB-nld. naar de B-st. schuiven. Met de verkeerde kant van het werk naar u toe, hetzelfde aantal st. langs het armgat tussen de merkdraadjes opnemen en op nld. zetten. 000. Van hieraf het kantsteekpatr breien. Tot TT 30 breien. 30 x 1 st. aan weerskanten van de volg. en elke 5e t. mind. en TEGELIJKERTIJD, als de TT op 158 staat, 3 breien (ONDERSTEBOVEN). Tot TT 178 breien en de overbl. 75 st. rest-breien. *Mouwboorden:* 59 HB-nld. naar de B-st. schuiven. Met de verkeerde kant van het werk naar u toe, de st. van de mouw op nld. terugzetten, gelijk verdeeld over de t. Met B, Sg. 8, 1 t. breien. Op boordst. overzetten. 000. Tot TT 47 breien. Sg. 10/8, 1 t. breien. Alle st. naar het HB overzetten en met de tongennaald afkanten.

AFWERKING

Delen wassen, opspelden en persen. Zij- en mouwnaden sluiten.

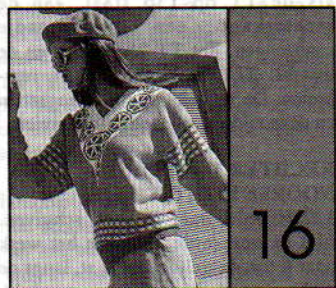

MACHINES: A, C of D met DB. **BENODIGDHEDEN:** 100% katoen, 340 m/100 g - A: 420 (435, 450, 465, 480) g oranje; B: 55 (60, 65, 70, 75) g rood; C: 30 g wit. **MATEN:** Voor bovenwijdte 86 (91, 96, 101, 106) cm.

PROEFLAP: Tr. st. (na wassen en persen) - 40 st. = 15,3 cm en 60 t. = 14,4 cm (Sg. ca. 8). **BOORDSTEEK:** 1 x 1, Sg. 2/2. **OPMERKINGEN:** Zie patroonblad 9(F) voor noorse patr. 1 (ruitpatr.) en 2(C) noorse patr. 2 (sinaasappels). Patr. 1 - A in TVO-A. 4 t. afwisselend B en C in TVO-B. Patr. 2 - C in TVO-A en B in TVO-B. Zie patr. 15 voor schematekening.

ACHTERPAND

Met RG, over 139 (145, 151, 157, 165) HB-nld. opzetten en een paar t. breien. SAL. Op de 1e toer van patr. 1 instellen en met C, Sg. 8, 1 t. breien om de nld. te selekteren. 000. Van hieraf noors breien (zie **OPMERKINGEN**). Tot TT 36 breien. Met A van hieraf tr. st. breien. Tot TT 134 breien. Aan weerskanten een merkdraadje aanbrengen. Tot TT 242 breien. De middelste 49 st. rest-breien. De overbl. 45 (48, 51, 54, 58) st. aan weerskanten rest-breien (schouders). *Tailleboorden:* 121 (125, 133, 139, 147) HB-nld. naar de B-st. schuiven. Met de verkeerde kant van het werk naar u toe, de st. van het achterpand op nld. terugzetten, gelijk verdeeld over de t. Met B, Sg. 8, 1 t. breien. Op boordst. overzetten. 000. Tot TT 35 breien. Sg. 10/8, 1 t. breien. Alle st. naar het HB overzetten en met de tongennaald afkanten.

VOORPAND

Als **ACHTERPAND**, tot TT 66.

Hals

De middelste st. mind. De st. links rest-breien. SAR. 4 t. breien. 40 x 1 st. aan de linkerkant van de volg. en elke 4e t. mind. en TEGELIJKERTIJD, als de TT op 134 staat, aan de rechterkant een merkdraadje aanbrengen. Tot TT 250 breien en de overbl. 29 (32, 35, 38, 42) st. rest-breien. De st. links op nld. terugzetten en deze zijde in spiegelbeeld afbreien.

RECHTER VOORPAND - NOORSE INZETSTUKJE

122 HB-nld. naar de B-st. schuiven. Met de verkeerde kant van het werk naar u toe, hetzelfde aantal st. langs de rechter voorhals opnemen en op nld. zetten. 000. SAR. Met C, Sg. 8, 1 t. breien. 14 x 3 st. aan het beg. van de volg. en elke 2e t. afkanten en TEGELIJKERTIJD op patr. 2 overgaan. Tot TT 31 breien en de overbl. 80 st. rest-breien.

LINKER VOORPAND - NOORSE INZETSTUKJE

Als **RECHTER VOORPAND - NOORSE INZETSTUKJE**, in spiegelbeeld.

HALSBOORD

Eén schoudernaad sluiten door de st. van het voor- en achterpand op nld. terug te zetten, met de goede kant naar elkaar toe. Met A, Sg. 10, 1 t. breien en afkanten. Met C, over 199 HB-nld. voor boordst. opzetten. 000. Tot TT 14 breien. Alle st. naar het HB overzetten. Sg. 8, 1 t. breien. Middenvoor beginnen en van links naar rechts werken, met de verkeerde kant van het werk naar u toe, de st. van de rechter voorhals op 75 HB-nld. zetten, gelijk verdeeld over de t. *Het garens in de naaldkoppen leggen en de nld. met de hand naar de B-st. schuiven (de st. worden gebreid). Deze st. met de tongennaald afkanten*. Met de

verkeerde kant van het werk naar u toe, de st. van de achterhals op de volg. 49 HB-nld. zetten. Van * tot * herh. Met de verkeerde kant van het werk naar u toe, de st. van de linker voorhals op de overbl. 75 HB-nld. zetten, gelijk verdeeld over de t. Van * tot * herh. De 'V' vastzetten.

MOUWEN

140 HB-nld. naar de B-st. schuiven. Met de verkeerde kant van het werk naar u toe, hetzelfde aantal st. langs het armgat tussen de merkdraadjes opnemen en op nld. zetten. SAL. Op de 1e t. van patr. 1 instellen en met A, Sg. 8, 1 t. breien om de nld. te selekteren. 000. Van hieraf noors breien. Tot TT 20 breien. 31 x 1 st. aan weerskanten van de volg. en elke 5e t. mind. en TEGELIJKERTIJD, als de TT op 36 staat, met A doorgaan in tr. st. Tot TT 174 breien en de overbl. 78 st. rest-breien. *Mouwboorden:* 63 HB-nld. naar de B-st. schuiven. Met de verkeerde kant van het werk naar u toe, de st. van de mouw op nld. terugzetten, gelijk verdeeld over de t. Met A, Sg. 8, 1 t. breien. Op boordst. overzetten. 000. Tot TT 47 breien. Sg. 10/8, 1 t. breien. Alle st. naar het HB overzetten en met de tongennaald afkanten.

AFWERKING

Delen wassen, opspelden en persen. Zij- en mouwnaden sluiten.

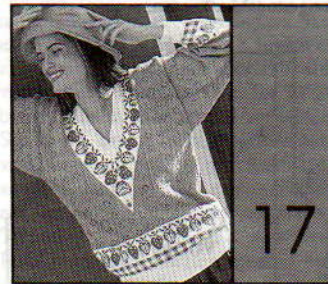

MACHINES: A, C of D met DB. **BENODIGDHEDEN:** 100% katoen, 340 m/100 g - A: 380 (400, 420, 440, 460) g groen; B: 90 (100, 110, 120, 130) g wit; C: restje fuchsia en D: restje smaragdgroen. **MATEN:** Voor bovenwijdte 86 (91, 96, 101, 106) cm. **PROEFLAP:** Kant/fijn kant (na wassen en persen) - 40 st. = 14,8 cm en 60 t. = 14 cm (Sg. ca. 8). **BOORDSTEEK:** 1 x 1, Sg. 2/2. **OPMERKINGEN:** Zie patr. 15 voor schematekening. Zie patroonblad 6(H) voor kant/fijn kant, 9(F) voor noorse patr. 1 en 7(D) voor noorse patr. 2. Noors:

Patroon TVO-B	Aantal t.	TVO-A
-	2	B
1	12	B
"	3	B
*2	15	B
"	6	B
-	2	B*

ACHTERPAND

Met RG, over 143 (151, 157, 165, 171) HB-nld. opzetten en een paar t. breien. SAR. 000. Met B, Sg. 8, van hieraf noors breien (zie **OPMERKINGEN**). Tot TT 40 breien. Met A, Sg. 8, van hieraf kant/fijn kant breien. Tot TT 136 breien. Aan weerskanten een merkdraadje aanbrengen. Tot TT 248 breien. De middelste 51 st. rest-breien. De overbl. 46 (50, 53, 57, 60) st. aan weerskanten rest-breien (schouders). *Tailleboorden:* 125 (129, 137, 143,

151) HB-nld. naar de B-st. schuiven. Met de verkeerde kant van het werk naar u toe, de st. van het achterpand op nld. terugzetten, gelijk verdeeld over de t. Met B, Sg. 8, 1 t. breien. Op boordst. overzetten. 000. Tot TT 35 breien. Sg. 10/8, 1 t. breien. Alle st. naar het HB overzetten en met de tongennaald afkanten.

VOORPAND

Als **ACHTERPAND**, tot TT 66.

Hals

Een aantekening van de patroonpositie maken. 1 st. in het midden mind. De st. links rest-breien. SAR. 4 t. breien. 41 x 1 st. aan de linkerkant van de volg. en elke 4e t. mind. en TEGELIJKERTIJD, als de TT op 136 staat, aan de rechterkant een merkdraadje aanbrengen. Tot TT 258 breien en de overbl. 30 (34, 37, 41, 44) st. breien. De st. links op nld. terugzetten en deze zijde in spiegelbeeld afbreien.

RECHTER VOORPAND - NOORS INZETSTUKJE

122 HB-nld. naar de B-st. schuiven. Met de verkeerde kant van het werk naar u toe, hetzelfde aantal st. langs de rechter voorhals opnemen en op nld. zetten. 000. SAL. Met B, Sg. 8, 2 t. breien. 13 x 3 st. aan het beg. van de volg. en elke 2e t. afkanten en TEGELIJKERTIJD, noors breien van * tot *. Tot TT 27 breien en de overbl. 83 st. rest-breien.

LINKER VOORPAND - NOORS INZETSTUKJE

Als **RECHTER VOORPAND - NOORS INZETSTUKJE**, in spiegelbeeld.

HALSBOORD

De schouderaden sluiten door de st. van het voor- en achterpand op nld. terug te zetten, met de goede kant naar elkaar toe. Met A, Sg. 10, 1 t. breien en afkanten. Met B, over 199 HB-nld. voor boordst. opzetten. 000. Tot TT 14 breien. Alle st. naar het HB overzetten. Sg. 8, 1 t. breien. Middenvoor beginnen, en van links naar rechts werken, met de verkeerde kant van het werk naar u toe, de st. van de rechter voorhals op 74 HB-nld. zetten, gelijk verdeeld over de t. **Deze nld. naar de E-st. schuiven. Garens in de kop van de nld. leggen en deze nld. met de hand naar de B-st. schuiven (de st. worden gebreid). Deze st. met de tongennaald afkanten**. Met de verkeerde kant van het werk naar u toe, de st. van de achterhals op de volg. 51 HB-nld. terugzetten. Van ** tot ** herh. Met de verkeerde kant van het werk naar u toe, de st. van de linker voorhals op de overbl. 75 HB-nld. terugzetten, gelijk verdeeld over de t. Van ** tot ** herh. De 'V' middenvoor vastzetten.

MOUWEN

145 HB-nld. naar de B-st. schuiven. Met de verkeerde kant van het werk naar u toe, hetzelfde aantal st. langs het armgat tussen de merkdraadjes opnemen en op nld. zetten. 000. Van hieraf kant/fijn kant breien. Tot TT 20 breien. 32 x 1 st. aan weerskanten van de volg. en elke 5e t. mind. en TEGELIJKERTIJD, als de TT op 142 staat, noors breien (ONDERSTEBOVEN). Tot TT 182 breien en de overbl. 81 st. rest-breien. *Mouwboorden:* 65 HB-nld. naar de B-

st. schuiven. Met de verkeerde kant van het werk naar u toe, de st. van de mouw op nld. terugzetten, gelijk verdeeld over de t. Met B, Sg. 8, 1 t. breien. Op boordst. overzetten. 000. Tot TT 47 breien. Sg. 10/8, 1 t. breien. Alle st. naar het HB overzetten en met de tongennaald afkanten.

AFWERKING

Delen wassen, opspelden en persen. Zij- en mouwnaden sluiten.

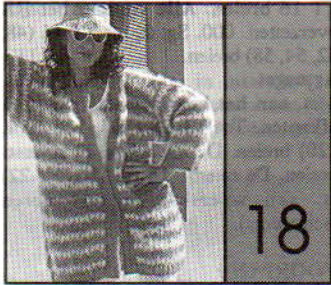

MACHINES: B2 of B3 met DB. **BENODIGDHEDEN:** 83% mohair/9% wol/8% nylon, 200 m/100 g - A: 300 (315, 330, 345, 360) g felgroen; B: 120 (135, 150, 165, 180) g wit; C: 335 (350, 365, 380, 395) g cerise. 6 knopen. **MATEN:** Voor bovenwijdte 86 (91, 96, 101, 106) cm. **PROEFLAP:** Noors - 20 st. = 11,8 cm en 30 t. = 16,4 cm (Sg. ca. 6). **BOORDSTEEK:** 2 x 1, Sg. 0/0. **OPMERKINGEN:** Zie patroonblad 8(D). Noors - A in TVO-A, om de 8 t. van kleur verwisselen (B + C) in TVO-B.

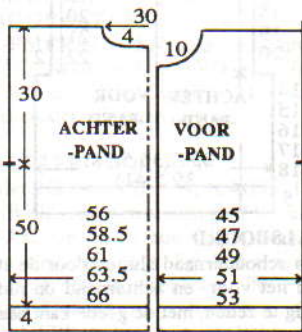

ACHTERPAND

Met C, over 95 (99, 103, 109, 113) HB-nld. voor boordst. opzetten. 000. Tot TT 9 breien. Alle st. naar het HB overzetten. Op de 1e noorse patroontoer instellen en met A, Sg. 6, 1 t. breien om de nld. te selekteren. 000. Van hieraf noors breien (zie OPMERKINGEN). Tot TT 92 breien. Aan weerskanten een merkdraadje aanbrengen. Tot TT 138 breien.

Hals

Een aantekening van de patroonpositie maken. De middelste 27 st. rest-breien. De st. links rest-breien. SAR. 1 t. breien. 3 x 4 st. aan het beg. van de volg. en elke 2e t. afkanten. Tot TT 146 breien en de overbl. 22 (24, 26, 29, 31) st. rest-breien. De st. links op nld. terugzetten en deze zijde in spiegelbeeld afbreien.

ZAKKEN (x 2)

Met A, over 26 HB-nld. MHO. 000. Sg. 6, tot TT 28 breien en rest-breien.

RECHTER VOORPAND

Van * tot * herh. over 45 (47, 49, 51, 53) HB-nld. herh. Tot TT 48 breien. **Zak:** De middelste 26 st. rest-breien. Met de verkeerde kant van het werk naar u toe, de st. van de zak op nld. terugzetten. Op de juiste patroontoer

instellen. Tot TT 92 breien. Aan de rechterkant een merkdraadje aanbrengen. Tot TT 129 breien.

Hals

1 x 13 (13, 13, 12, 12) st., 1 x 4 st. en 2 x 2 st. aan het beg. van de volg. en elke 2e t. afkanten, en vervolgens 2 x 1 st. mind. Tot TT 146 breien en de overbl. 22 (24, 26, 29, 31) st. rest-breien.

LINKER VOORPAND

Als RECHTER VOORPAND, in spiegelbeeld.

ZAKBOORDEN

Met C, over 26 HB-nld. voor VB opzetten. 000. Tot TT 8 breien. Alle st. naar het HB overzetten. Sg. 6, 1 t. breien. Met de verkeerde kant van het werk naar u toe, de st. van de zakopening op nld. terugzetten. Sg. 10, 1 t. breien en afkanten. Zakken vastzetten.

HALSBOORD

De schouderaden sluiten door de st. van het voor- en achterpand op nld. terug te zetten, met de goede kant naar elkaar toe. Met A, Sg. 10, 1 t. breien en afkanten. Met C, over 102 HB-nld. voor VB opzetten. 000. Sg. 0/0, de steekgrootte op elke 2e t. met ° vermeerderen. Tot TT 10 breien. Alle st. naar het HB overzetten. Sg. 6, 1 t. breien. Met de goede kant van het werk naar u toe, hetzelfde aantal st. langs de hals opnemen en op nld. zetten. 4 t. breien en rest-breien. Boord met een stikst. vastzetten door de laatste t. die met C gebreid is.

MOUWEN

102 HB-nld. naar de B-st. schuiven. Met de verkeerde kant van het werk naar u toe, hetzelfde aantal st. langs het armsgat tussen de merkdraadjes opnemen en op nld. zetten. SAL. Op de 1e noorse patroontoer instellen en met A, Sg. 6, 1 t. breien om de nld. te selekteren. 000. Van hieraf noors breien (zie OPMERKINGEN). Tot TT 4 breien. 18 x 1 st. aan weerskanten van de volg. en elke 4e t. mind. Tot TT 73 breien. Met C, 1 t. breien. **Mouwboorden:** Op boordst. overzetten. 000. Tot TT 9 breien. Sg. 10/8, 1 t. breien. Alle st. naar het HB overzetten en elke st. apart met de tongennaald afkanten.

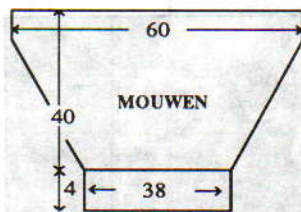

KNOOPSGATENBIES

Met C, over 9 HB-nld. voor VB opzetten. 000. Sg. 1/1, tot TT 47 breien. 6 x 1 knoopsgat van 2 st. in het midden van de volg. en elke 24e t. maken. Tot TT 171 breien. Sg. 10/8, 1 t. breien. Alle st. naar het HB overzetten en elke st. apart met de tongennaald afkanten.

KNOPENBIES

Als KNOOPSGATENBIES, zonder de knoopsgaten.

AFWERKING

Biezen aanzetten. Zij- en mouwnaden sluiten. Knopen aanzetten.



MACHINES: D met DB (zie O P M E R K I N G E N). **BENODIGDHEDEN:** 100% wol, 400 m/100 - A: 370 (390, 410, 430, 450) g zwart of grijs. 80% mohair, 20% acryl, 460 m/100 g - B: 80 (85, 90, 95, 100) g goudkleur, turquoise of lila. Restje lurex voor borduurwerk. **MATEN:** Voor bovenwijdte 86 (91, 96, 101, 106) cm. **PROEFLAP:** Tr. st. en noors - 40 st. = 13,7 cm en 60 t. = 16,6 cm (Sg. ca. 7° voor tr. st. met A, Sg. 7 voor noors en Sg. 8 voor tr. st. met B). **BOORDSTEEK:** 1 x 1, Sg. 2/2. **OPMERKINGEN:** Zie patroonblad 7(A). **ACHTER/VOORPAND** - Met het motief beginnen als de TT op 86 staat en als het klaar is, met B en tr. st. doorgaan. **MOUWEN** - Met het motief beginnen als de TT op 76 staat en als het klaar is, met B en tr. st. doorgaan. **MOTIEF** - KH940 machines: patroonvariatiefunctie 2 gebruiken en 2 motieven programmeren. KH950i-machines: Patr. A + B gebruiken en patroonvariatiefunctie 2 voor patr. B.

Hals

De middelste 30 st. rest-breien. De st. links rest-breien. SAR. 1 t. breien. 2 x 3 st. en 2 x 2 st. aan het beg. van de volg. en elke 2e t. afkanten, en vervolgens 4 x 1 st. mind. Tot TT 218 breien en de overbl. 16 (20, 24, 28, 32) st. rest-breien. De st. links op nld. terugzetten en deze zijde in spiegelbeeld afbreien.

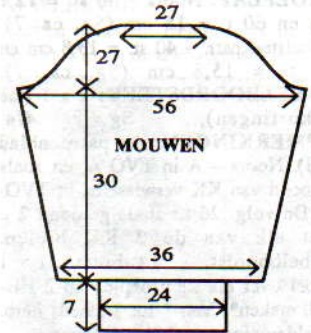

HALSBOORD

Eén schoudernaad sluiten door de st. van het voor- en achterpand op nld. terug te zetten, met de goede kant naar elkaar toe. Met B, Sg. 10, 1 t. breien en afkanten. 137 HB-nld. naar de B-st. schuiven. Met de goede kant van het werk naar u toe, hetzelfde aantal st. langs de hals opnemen en op nld. zetten. Met B, Sg. 8, 1 t. breien. Op boordst. overzetten. 000. Tot TT 24 breien. Alle st. naar het HB overzetten. Sg. 8, 2 t. breien en rest-breien. Tweede schoudernaad sluiten. Halsboordnaad sluiten, boord naar buiten slaan en met een stikst. vastzetten door de laatste t. die met B gebreid is.

MOUWEN

Met RG, over 104 HB-nld. opzetten en een paar t. breien. SAR. 000. Met A, Sg. 7°, tot TT 4 breien. 24 x 1 st. aan weerskanten van de volg. en elke 4e t. meerd. en TEGELIJKERTIJD, als de TT op 75 staat, op de 1e noorse patroontoer instellen en 1 t. breien om de nld. te selekteren. Van hieraf noors breien (zie OPMERKINGEN). Tot TT 108 breien.

Mouwkop

2 x 4 st. en 4 x 2 st. aan het beg. van de volg. en elke t. afkanten, en vervolgens 20 x 1 st. aan weerskanten van elke 2e t. mind., en 13 x 1 st. op elke 4e t. De overbl. 80 st. afkanten. **Mouwboorden:** 69 HB-nld. naar de B-st. schuiven. Met de verkeerde kant van het werk naar u toe, de st. van de mouw op nld. terugzetten, gelijk verdeeld over de t. Met A, Sg. 7, 1 t. breien. Op boordst. overzetten. 000. Tot TT 35 breien. Sg. 10/8, 1 t. breien. Alle st. naar het HB overzetten en met de tongennaald afkanten.

AFWERKING

Delen opspelden en persen. Mouwen inzetten (kop wat rimpelen). Zij- en mouwnaden sluiten.

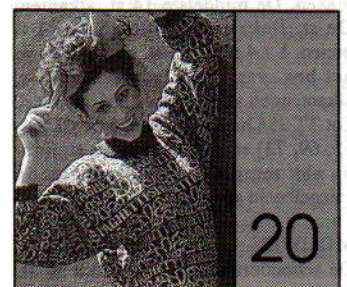

MACHINES: C of D met DB.
BENODIGDHEDEN: 100% wol, 400 m/100 g. **TRUI** - A: 390 (410, 430, 450, 470) g donkerturquoise; B: 80 (85, 90, 95, 100) g geel; C: 85 (90, 95, 100, 105) g turquoise; D: 75 (80, 85, 90, 95) g cerise. 3 knopen. **ROK** - A: 230 (250, 270, 290, 310) g. Elastiek voor de taille. **MATEN:** Voor bovenwijdte 86 (91, 96, 101, 106) cm. **PROEFLAP:** Noors - 40 st. = 12,2 cm en 60 t. = 15 cm (Sg. ca. 7). Kabelsteekpatr. - 40 st. = 13,8 cm en 60 t. = 15,8 cm (Sg. ca. 7). **KABELBOORDSTEEK:** 2 x 1 (zie Afkortingen), Sg. 4/4. **OPMERKINGEN:** Zie patroonblad 7(B). Noors - A in TVO-A, en zoals getoond van KK verwisselen in TVO-B. De volg. 26 t.: zoals getoond 2 t. met elk van de 3 KK breien. Kabelboordst. - *4 t. breien. 1 x 1 kabel over elk 2e groepje van 2 HB-nld. maken*. Van * tot * steeds herh. Naaldstand voor kabelsteekpatr.:

iiiiiii*iiii*iiiiiii
 11 t. breien. De met 'o' aangegeven nld. naar de B-st. schuiven. 1 t. breien. De lusjes op van de 'o' aangegeven nld. laten vallen en nld. naar de A-st. terugschuiven. Kabels maken over de met 'x' aangegeven nld. Van * tot * steeds herh.

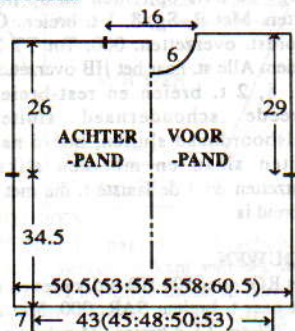

TRUI - ACHTERPAND
 Met RG, over 166 (174, 182, 190, 198) HB-nld. opzetten en een paar t. breien. SAR. 000. Met A, Sg. 7, 1 t. breien. Op de 1e noorse patroontoer instellen en 1 t. breien om de nld. te selekteren. Van hieraf noors breien (zie OPMERKINGEN). Tot TT 138 breien. Aan weerskanten een merkdraadje aanbrengen. Tot TT 242 breien. De middelste 52 st. afkanten. De overbl. 57 (61, 65, 69, 73) st. aan weerskanten rest-breien (schouders). **Tailleboorden:** 140 (149, 158, 167, 173) HB-nld. naar de B-st. schuiven. Met de verkeerde kant van het werk naar u toe, de st. van het achterpand op nld. terugzetten, gelijk verdeeld over de t. Op kabelboordst. overzetten. 000. Met A, tot TT 31 breien. Sg. 10/8, 1 t. breien. Alle st. naar het HB overzetten en elke st. apart met de tongennaald afkanten.

VOORPAND
 Als ACHTERPAND, tot TT 230.
Hals
 Een aantekening van de patroonpositie maken. De middelste 14 st. afkanten. De st. links rest-breien. SAR. 1 t. breien. 1 x 4 st., 2 x 3 st. en 3 x 2 t. aan het beg. van de volg. en elke 2e t. afkanten, en vervolgens 3 x 1 st. mind. Tot TT 254 breien en de overbl. 57 (61, 65, 69, 73) st. rest-breien. De st. links op nld. terugzetten en deze zijde in spiegelbeeld afbreien.

MOUWEN
 De schoudermaden sluiten door de st.

van het voor- en achterpand op nld. terug te zetten, met de goede kant naar elkaar toe. Met A, Sg. 10, 1 t. breien en afkanten. 180 HB-nld. naar de B-st. schuiven. Met de verkeerde kant van het werk naar u toe, hetzelfde aantal st. langs het armsgat tussen de merkdraadjes opnemen en op nld. zetten. 000. Met A, Sg. 7, 1 t. breien. Op de 1e noorse patroontoer instellen (**ONDERSTEBOVEN** en **OMGEKEERD** - zie **OPMERKINGEN**) en 1 t. breien om de nld. te selekteren. Van hieraf noors breien. Tot TT 4 breien. 41 x 1 st. aan weerskanten van de volg. en elke 4e t. mind. Tot TT 168 breien en de overbl. 98 st. rest-breien. **Mouwboorden:** 77 HB-nld. naar de B-st. schuiven. Met de verkeerde kant van het werk naar u toe, de st. van de mouw op nld. terugzetten, gelijk verdeeld over de t. Op kabelboordst. overzetten. 000. Met A, tot TT 27 breien. Sg. 10/8, 1 t. breien. Alle st. naar het HB overzetten en elke st. apart met de tongennaald afkanten.

KRAAG
 Met A, over 149 HB-nld. voor kabelboordst. opzetten. 000. Tot TT 10 breien. Aan de linkerkant van de volg. en elke 10e t., 3 maal een knoopsgat van 2 st. over de 6e en 7e HB-nld. maken. Tot TT 55 breien. Sg. 10/8, 1 t. breien. Alle st. naar het HB overzetten en elke st. apart met de tongennaald afkanten.

AFWERKING
 Delen opspelden en persen. Zij- en mouwnaden sluiten. Kraag aan de hals zetten met de goede kant van de kraag op de verkeerde kant van de trui en zoals getoond laten overlappen. Knopen aanzetten.

ROK - ACHTER/VOORPAND
 Met A, over 133 (139, 147, 153, 161) HB-nld. voor kabelboordst. opzetten. 000. Sg. 4/4, tot TT 15 breien. Alle st. naar het HB overzetten. Sg. 7, 1 t. breien. 000. Van hieraf het kabelsteekpatr. breien. Tot TT 216 breien. **Tailleboord:** Op 1 x 1 boorst. overzetten. 000. Sg. 1/1, tot TT 29 breien. Sg. 10/8, 1 t. breien. Alle st. naar het HB overzetten en met de tongennaald afkanten.

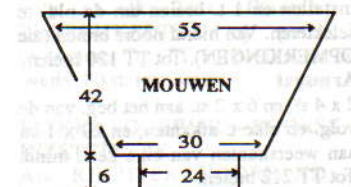

AFWERKING
 Delen opspelden en persen. Zij- en mouwnaden sluiten. Tailleboord naar binnen slaan en vastzetten (elastiek meenaaien).

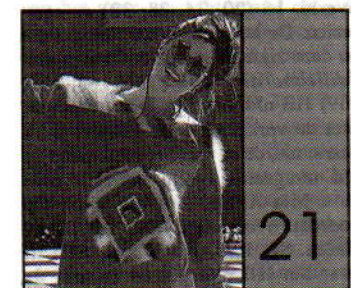

MACHINES: A, C of D met DB, breigeleider en intarsia-slede of intarsia-faciliteit.

BENODIGDHEDEN: 100% katoen, 350 m/100 g - A: 600 (620, 640, 660, 680) g rood; KK: restjes angora of fijn mohair. **MATEN:** Voor bovenwijdte 86 (91, 96, 101, 106) cm. **PROEFLAP:** Tr. st./intarsia - als u van de intarsia-slede gebruik gaat maken, maak de proeflap dan met de intarsia-slede - de steekgrootte voor de breislede kan afwijken van die van de intarsia-slede. **BOORDSTEEK:** 1 x 1, Sg. 2/2. **OPMERKINGEN:** Zie patroonblad 13.

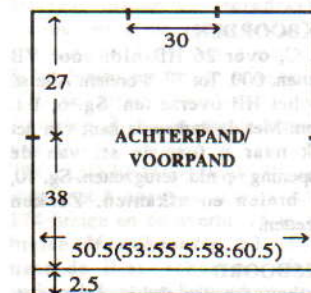

WERKWIJZE
 Een proeflap maken en de breigeleider instellen. Voor/achterpand en mouwen op het transparant overnemen. Een cirkel van ca. 27 cm doorsnede op het voor/achterpand tekenen. In de cirkels zoals getoond een vierkant tekenen. Ca. 5 cm vanaf de hals ren rij parallelogrammen tekenen. Voor- en achterpand tot aan de schouders breien, beginnend met een zoom van 2,5 cm, en eindigend met een beleg van tr. st. (met A). Beleg naar binnen slaan en vastzetten. Schoudermaden sluiten (ca. 30 cm in het midden openlaten). Mouwen van het armsgat naar de boord breien, eindigend met RG. **Taille- en mouwboorden:** Met de stekenaalmaat het aantal benodigde st. uitrekenen, en het aantal st. op RG tot het berekende getal verminderen.

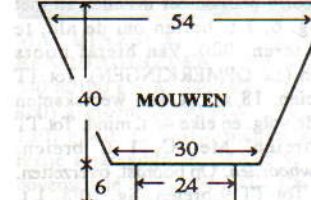

AFWERKING
 Delen opspelden en persen. Zij- en mouwnaden sluiten.



MACHINES: B1, B2 of B3 met DB en intarsia-slede.
BENODIGDHEDEN: 100% acryl, 280 m/100 g. Stijl 1 - A: 95 (105, 115, 125, 135) g roze; B: 10 g lichtgroen; C: 15 (20, 25, 30, 35) g wit; D en E: restje groen en zwart. Stijl 2 - A: 50 (55, 60, 65, 70) g; B: 30 (35, 40, 45, 50) g; C: 25 (30, 35, 40, 45) g; D: 20 g; E: restje. **MATEN:** Voor lengtemaat 116 (122, 128, 134, 140) cm; bovenwijdte ca. 61 (63, 66, 69, 72) cm. **PROEFLAP:** Intarsia en tr. st. - 20 st. = 10,7 cm en 30 t. = 9,5 cm (Sg. ca. 1 voor intarsia en ca. 2 voor tr. st. **BOORDSTEEK:** 1

x 1, Sg. 0/0, regelaar stekendichtheid op II. **OPMERKINGEN:** Stijl 1 - Het achter- en voorpand wordt in tr. st. gebreid met zak op het voorpand. Stijl 2 - Het achter- en voorpand wordt in intarsia gebreid vanaf TT 12 (16, 20, 22, 26). Zie patroonblad 12 voor intarsia.

STIJL 1 - ACHTERPAND
 Met A, over 67 (69, 71, 73, 75) HB-nld. voor boordst. opzetten. 000. Tot TT 16 breien. Alle st. naar het HB overzetten. 000. Sg. 2, tot TT 44 (48, 52, 54, 58) breien.
Armsgat
 4 st. aan het beg. van de volg. 2 t. afkanten. Tot TT 94 (102, 108, 114, 120) breien. De middelste 23 st. rest-breien. De overbl. 18 (19, 20, 21, 22) st. aan weerskanten rest-breien (schouders).

VOORPAND
 Als ACHTERPAND, tot TT 86 (94, 100, 106, 112).

Hals
 De middelste 9 st. rest-breien. De st. links rest-breien. SAR. 1 t. breien. 2 x 2 st. aan het beg. van de volg. en elke 2e t. afkanten, en vervolgens 3 x 1 st. mind. Tot TT 102 (110, 116, 122, 128) breien en de overbl. 18 (19, 20, 21, 22) st. rest-breien. De st. links op nld. terugzetten en deze zijde in spiegelbeeld afbreien.

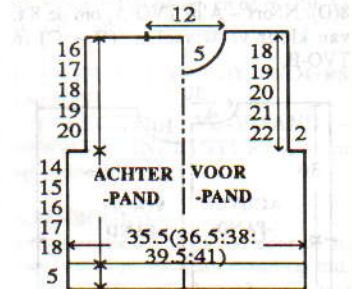

HALSBOORD
 Eén schoudernaad sluiten door de st. van het voor- en achterpand op nld. terug te zetten, met de goede kant naar elkaar toe. Met A, Sg. 10, 1 t. breien en afkanten. Met C, over 59 HB-nld. voor boordst. opzetten. 000. Tot TT 8 breien. Alle st. naar het HB overzetten. Sg. 2, 1 t. breien. Met de goede kant van het werk naar u toe, hetzelfde aantal st. langs de hals opnemen en op nld. zetten. 3 t. breien en rest-breien. Tweede schoudernaad sluiten. Halsboordnaad sluiten en met een stikst. vastzetten door de laatste t. die met C gebreid is.

ARMSGATBIEZEN
 Met C, over 54 (58, 62, 66, 70) HB-nld. voor VB opzetten. 000. Sg. 0/0, tot TT 8 breien. Alle st. naar het HB overzetten. Sg. 2, 1 t. breien. Met de verkeerde kant van het werk naar u toe, hetzelfde aantal st. langs het armsgat tussen de merkdraadjes opnemen en op nld. zetten. Sg. 10, 1 t. breien en afkanten.

ZAK
 Met B, over 15 HB-nld. MHO. 000. Sg. 2, 2 t. breien. 6 x 2 st. en 8 x 1 st. aan het beg. van de volg. en elke t. opzetten. *2 t. breien. 1 st. aan het beg. van de volg. 2 t. opzetten*. Van * tot * herh. Tot TT 34 breien. Op boordst. overzetten. 000. 5 t. breien. Sg. 10/8, 1 t. breien. Alle st. naar het HB overzetten en met de tongennaald

afkanten. **Zakboord:** Met RG, over 64 HB-nld. opzetten en een paar t. breien. SAR. Sg. 0, de steekgrootte op elke t. met ∞ vermeerderen. Met C, 3 t. breien. Met D, 3 t. breien. Rest-breien. Boord aan de buitenrand van de zak zetten door de 1e t. die met C is gebreid. Met E, zoals getoond de meloenzaadjes borduren.

AFWERKING

De zak met een stuksteekje vastzetten door de laatste t. die met D is gebreid. Zijnaden sluiten.

STIJL 2

Als STIJL 1, maar in intarsia (zie OPMERKINGEN) en zonder zak. Met E, zoals getoond de meloenzaadjes borduren.

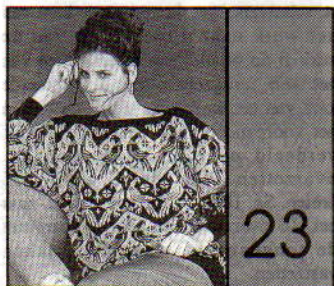

MACHINES: C of D met DB. **BENODIGDHEDEN:** 100% wol, 400 m/100 g - A: 350 (370, 390, 410, 430) g zwart en B: 300 (320, 340, 360, 380) g oud roze. **MATEN:** Voor bovenwijdte 86 (91, 96, 101, 106) cm. **PROEFLAP:** Noors - 40 st. = 13,3 cm en 60 t. = 17,6 cm (Sg. ca. 8). **BOORDSTEEL:** 1 x 1, Sg. 2/2. **OPMERKINGEN:** Zie patroonblad 4(E). Noors - A in TVO-A en B in TVO-B. Zie patr. 21 voor schematekening van mouw.

ACHTER/VOORPAND

Met RG, over 151 (159, 167, 175, 181) HB-nld. opzetten en een paar t. breien. SAL. Op de 1e noorse patroontoer instellen en met A, Sg. 8, 1 t. breien om de nld. te selekteren. 000. Van hieraf noors breien (zie OPMERKINGEN). Tot TT 102 breien. Aan weerskanten een merkdraadje aanbrengen. Tot TT 184 breien. Met A, 1 t. breien. Op boordst. overzetten. 000. Sg. 3/3, tot TT 11 breien. Sg. 10/8, 1 t. breien. Alle st. naar het HB overzetten en met de tongennaald afkanten. **Mouwboorden:** 129 (135, 145, 151, 159) HB-nld. naar de B-st. schuiven. Met de verkeerde kant van het werk naar u toe, de st. van het achter/voorpand op nld. terugzetten, gelijk verdeeld over de t. Met A, Sg. 8, 1 t. breien. Op boordst. overzetten. 000. Tot TT 29 breien. Sg. 10/8, 1 t. breien. Alle st. naar het HB overzetten en met de tongennaald afkanten.



MOUWEN

Beide schouderaden sluiten (ca. 30 cm in het midden openlaten). 162 HB-

nld. naar de B-st. schuiven. Met de verkeerde kant van het werk naar u toe, hetzelfde aantal st. langs het armsgat tussen de merkdraadjes opnemen en op nld. zetten. SAL. Op de 1e noorse patroontoer instellen (ONDERSTEBOVEN en OMGEKEERD) en met A, Sg. 8, 1 t. breien om de nld. te selekteren. 000. Van hieraf noors breien (zie OPMERKINGEN). Tot TT 30 breien. 36 x 1 st. aan weerskanten van de volg. en elke 3e t. mind. Tot TT 138 breien en de overbl. 90 st. rest-breien. **Mouwboorden:** 71 HB-nld. naar de B-st. schuiven. Met de verkeerde kant van het werk naar u toe, de st. van de mouw op nld. terugzetten, gelijk verdeeld over de t. Met A, Sg. 8, 1 t. breien. Op boordst. overzetten. 000. Tot TT 29 breien. Sg. 10/8, 1 t. breien. Alle st. naar het HB overzetten en met de tongennaald afkanten.

AFWERKING

Delen opspleiden en persen. Zij- en mouwnaden sluiten.



MACHINES: C of D met DB. **BENODIGDHEDEN:** 100% wol, 380 m/100 g - A: 465 (480, 495, 510, 525) g wijnrood; B: 430 (440, 450, 460, 470) g koperkleur. **MATEN:** Voor bovenwijdte 86 (91, 96, 101, 106) cm. **PROEFLAP:** Noors - 40 st. = 12,7 cm en 60 t. = 14,2 cm (Sg. ca. 6). **BOORDSTEEL:** 2 x 1, Sg. 3/3. **OPMERKINGEN:** Zie patroonblad 10(B). Noors - A in TVO-A en B in TVO-B.

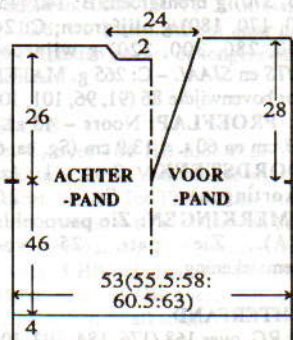

ACHTERPAND

Met B, over 168 (176, 184, 192, 200) HB-nld. voor boordst. opzetten. 000. Tot TT 23 breien. Alle st. naar het HB overzetten. Op de 1e noorse patroontoer instellen en met B, Sg. 6, 1 t. breien om de nld. te selekteren. 000. Van hieraf noors breien (zie OPMERKINGEN). Tot TT 194 breien. Aan weerskanten een merkdraadje aanbrengen. Tot TT 294 breien.

Hals

Een aantekening van de patroonpositie maken. De middelste 52 st. rest-breien. De st. links rest-breien. SAR. 1 t. breien. 4 x 3 st. aan het beg. van de volg. en elke 2e t. afkanten. Tot TT 304 breien en de overbl. 46 (50, 54, 58, 62) st. rest-breien. De st. links op nld. terugzetten en deze zijde in spiegelbeeld afbreien.

LINKERZAK

Van links naar rechts werken en met A, over 47 HB-nld. MHO, beginnend met de 84e (88e, 92e, 96e, 100e) nld. links van '0'. Sg. 6, 1 t. breien. Op de 1e noorse patroontoer instellen en 1 t. breien om de nld. te selekteren. 000. Van hieraf noors breien (zie OPMERKINGEN). Tot TT 128 breien en rest-breien.

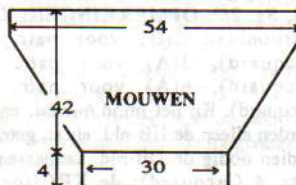

RECHTERZAK

Als LINKERZAK, in spiegelbeeld.

VOORPAND

Als ACHTERPAND, tot TT 64.

Zakopeningen

32 x 1 st. aan weerskanten van de volg. en elke 2e t. mind. Tot TT 128 breien. 32 HB-nld. aan weerskanten naar de B-st. schuiven. Met de verkeerde kant van het werk naar u toe, de st. van de zak op nld. zetten. Op de juiste patroontoer instellen en tot TT 194 breien. **Hals**
Aan weerskanten een merkdraadje aanbrengen. Aan de linker kant 84 (88, 92, 96, 100) st. rest-breien. SAR. 3 t. breien. 38 x 1 st. aan de linker kant van de volg. en elke 3e t. mind. Tot TT 314 breien en de overbl. 46 (50, 54, 58, 62) st. rest-breien. De st. links op nld. terugzetten en deze zijde in spiegelbeeld afbreien.

ZAKBOORDEN

Met B, over 50 HB-nld. voor boordst. opzetten. 000. Tot TT 22 breien. Alle st. naar het HB overzetten. Sg. 6, 1 t. breien. Met de verkeerde kant van het werk naar u toe, hetzelfde aantal st. langs de zakopening opnemen en op nld. zetten. Sg. 10, 1 t. breien en afkanten.

HALSBOORD

De rechter schoudernaad sluiten door de st. van het voor- en achterpand op nld. terug te zetten, met de goede kant naar elkaar toe. Met A, Sg. 10, 1 t. breien en afkanten. *Met A, over 164 HB-nld. voor boordst. opzetten. 000. Tot TT 34 breien. Alle st. naar het HB overzetten. Sg. 6, 1 t. breien en rest-breien. Met B, over 164 HB-nld. voor boordst. opzetten. 000. Tot TT 22 breien. Alle st. naar het HB overzetten. Sg. 6, 1 t. breien. De st. van de met A gebreide halsboord op nld. zetten. Sg. 6, 1 t. breien. Met de verkeerde kant van het werk naar u toe, 76 st. langs de achterhals opnemen en 88 st. langs de rechter vooropening opnemen en op nld. zetten. Sg. 10, 1 t. breien en afkanten*. Van * tot * herh. voor de linker vooropening over 88 HB-nld. Tweede schoudernaad sluiten. Halsboordnaden sluiten. De halsboord middenvoor laten overlappen en vastzetten.

MOUWEN

Met B, over 94 HB-nld. voor boordst. opzetten. 000. Tot TT 23 breien. Alle st. naar het HB overzetten. Op de 1e patroontoer instellen en met B, Sg. 6, 1 t. breien om de nld. te selekteren. 000. Van hieraf noors breien (zie OPMERKINGEN). Tot TT 4 breien.

38 x 1 st. aan weerskanten van de volg. en elke 4e t. meerd. Tot TT 178 breien en de overbl. 170 st. rest-breien. Met de goede kant van het werk naar u toe, de st. van de mouw op nld. terugzetten. Met de verkeerde kant van het werk naar u toe, hetzelfde aantal st. langs het armsgat tussen de merkdraadjes opnemen en op nld. zetten. Sg. 10, 1 t. breien en afkanten.

AFWERKING

Zakken opzetten. Delen opspleiden en persen. Zij- en mouwnaden sluiten.



MACHINES: A, C of D met DB. **BENODIGDHEDEN:** 100% wol, 400 m/100 g - A: 200 (215, 230, 245, 260) g mosterdgroen; B: 215 (230, 245, 260, 275) g mosterdgroen; C: 130 (140, 150, 160, 170) g bruin; D: 60 (70, 80, 90, 100) g lichtbruin. **MATEN:** Voor bovenwijdte 86 (91, 96, 101, 106) cm. **PROEFLAP:** Noors - 40 st. = 12,7 cm en 60 t. = 15,5 cm (Sg. ca. 7). **KABELBOORDSTEEL:** 2 x 1 (zie AFBORTINGEN), Sg. 4/4 - *4 t. breien. 1 x 1 kabels maken over elk 2e groepje van 2 HB-nld.* Van * tot * steeds herh. **OPMERKINGEN:** Zie patroonblad 10(C) voor patr. 1 (noors) en 2(D) voor patr. 2 (noors). Patr. 1:
Aantal t. TVO-A TVO-B
4 C D
8 A B
4 C D
24 A B
Patr. 2 bestaat uit de 15e t/m de 22 t. met D in TVO-A en C in TVO-B.

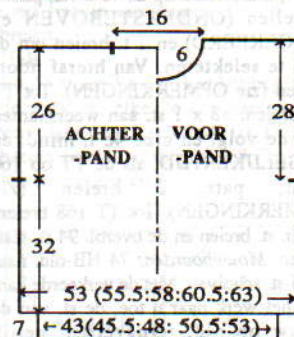

ACHTERPAND

Met RG, over 168 (176, 184, 192, 200) HB-nld. opzetten en een paar t. breien. SAR. 000. Met C, Sg. 7, 1 t. breien. Op de 1e t. van patr. 1 t. instellen en 1 t. breien om de nld. te selekteren. Van hieraf noors breien (zie OPMERKINGEN). Tot TT 124 breien. Aan weerskanten een merkdraadje aanbrengen. Tot TT 224 breien. De middelste 50 st. rest-breien. De overbl. 59 (63, 67, 71, 75) st. aan weerskanten rest-breien (schouders). **Tailleboorden:** 134 (140, 149, 155, 164) HB-nld. naar de B-st. schuiven. Met de verkeerde kant van het werk naar u toe, de st. van het achterpand op nld. terugzetten, gelijk verdeeld over de t. Op kabelboordst. overzetten. 000. Met C, tot TT 31 breien. Sg. 10/8, 1 t. breien. Alle st. naar het HB overzetten en elke st. apart met de tongennaald afkanten.

van het voor- en achterpand op nld. terug te zetten, met de goede kant naar elkaar toe. Met A, Sg. 10, 1 t. breien en afkanten. 170 HB-nld. naar de B-st. schuiven. Met de verkeerde kant van het werk naar u toe, hetzelfde aantal st. langs het armsgat tussen de merkdraadjes opnemen en op nld. zetten. SAL. Op de 1e noorse patroontoer instellen (ONDERSTEBOVEN en OMGEKEERD) en met A, Sg. 6, 1 t. breien om de nld. te selekteren. 000. Van hieraf noors breien (zie OPMERKINGEN). Tot TT 28 breien. 38 x 1 st. aan weerskanten van de volg. en elke 4e t. mind. Tot TT 178 breien en de overbl. 94 st. rest-breien. **Mouwboorden:** 75 HB-nld. naar de B-st. schuiven. Met de verkeerde kant van het werk naar u toe, de st. van de mouw op nld. terugzetten, gelijk verdeeld over de t. Met A, Sg. 6, 1 t. breien. Op boordst. overzetten. 000. Tot TT 29 breien. Sg. 10/8, 1 t. breien. Alle st. naar het HB overzetten en met de tongennaald afkanten.

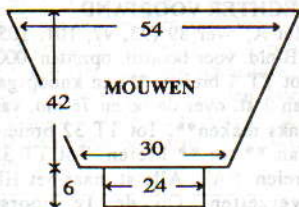

KNOPENBIES

Met A, over 19 HB-nld. voor boordst. opzetten. 000. Sg. 0/0, tot TT 227 breien. Sg. 10/8, 1 t. breien. Alle st. naar het HB overzetten en met de tongennaald afkanten. Langs de linker vooropening zetten.

KRAAG

120 HB-nld. en 119 DB-nld. naar de B-st. schuiven. PH-knop op H. Met A, Sg. 8/8, 1 t. breien. Kammen en gewichten aanhangen. 000. Sg. 6/6, van hieraf VB breien en de steekgrootte op elke 4e t. met 000 verminderen. Tot TT 24 breien. Alle st. naar het HB overzetten. Sg. 6, 1 t. breien. Met de goede kant van het werk naar u toe, hetzelfde aantal st. langs de hals opnemen en op nld. zetten. 4 t. breien en rest-breien. Kraag met een stikst. vastzetten door de laatste t. die met A gebreid is.

AFWERKING

Delen opspelden en persen. Zij- en mouwnaden sluiten. Knopen aanzetten.

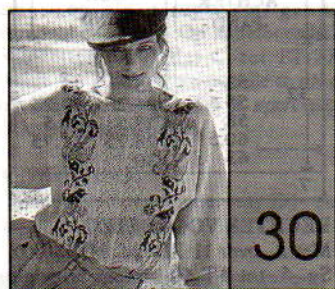

30

MACHINES: C of D met DB. **BENODIGDHEDEN:** 100% wol, 380 m/100 g - A: 475 (490, 505, 520, 535) g naturel; restjes B (bronsgroen), C (wijn), D (turquoise) en E (geelbruin). **MATEN:** Voor bovenwijdte 86 (91, 96, 101, 106) cm. **PROEFLAP:** Tr. st. - 40 st. = 13 cm en 60 t. = 14,8 cm (Sg. ca. 6). **BOORDSTEEK:** 1 x 1, Sg. 1/1. **OPMERKINGEN:** Zie

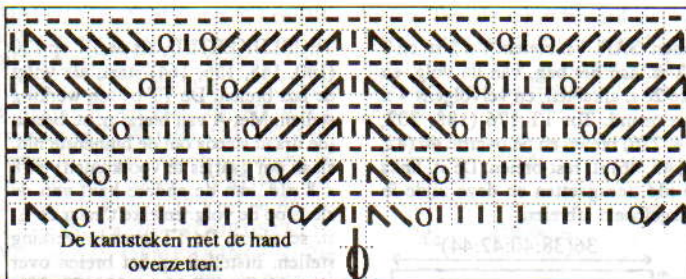

patroonblad 5(A). Noors - A in TVO-A, 14 t. B, 14 t. C, 18 t. D, 10 t. E, 24 t. B, 16 t. D, 14 t. C in TVO-B. Het achterpand en de mouwen worden met tr. st. gebreid. Voorpand - Als de TT op 8 staat, 1 motief aan weerskanten programmeren, met 37 HB-nld. in het midden voor de kantbaan.

ACHTERPAND

Met RG, over 155 (163, 171, 179, 187) HB-nld. opzetten en een paar t. breien. SAR. 000. Met A, Sg. 6, van hieraf tr. st. breien. Tot TT 122 breien. Aan weerskanten een merkdraadje aanbrengen. Tot TT 228 breien. De middelste 61 st. rest-breien. De overbl. 47 (51, 55, 59, 63) st. aan weerskanten rest-breien (schouders). **Tailleboorden:** 135 (143, 151, 159, 167) HB-nld. naar de B-st. schuiven. Met de verkeerde kant van het werk naar u toe, de st. van het achterpand op nld. terugzetten, gelijk verdeeld over de t. Met A, Sg. 6, 1 t. breien. Op boordst. overzetten. 000. Tot TT 35 breien. Sg. 10/8, 1 t. breien. Alle st. naar het HB overzetten en met de tongennaald afkanten.

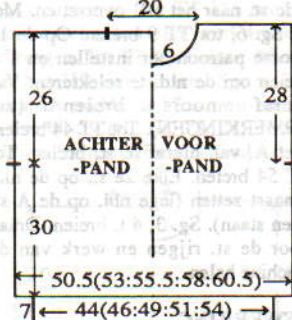

VOORPAND

Als ACHTERPAND (zie OPMERKINGEN), tot TT 212.

Hals

Een aantekening van de patroonpositie maken. De middelste 23 st. rest-breien. De st. links rest-breien. SAR. 1 t. breien. 1 x 4 st., 2 x 3 st., en 3 x 2 st. aan het beg. van de volg. en elke 2e t. afkanten, en vervolgens 2 x 1 st. mind. Tot TT 236 breien en de overbl. 47 (51, 55, 59, 63) st. rest-breien. De st. links op nld. terugzetten en deze zijde in spiegelbeeld afbreien.

HALSBOORD

Eén schoudernaad sluiten door de st. van het voor- en achterpand op nld. terug te zetten, met de goede kant naar elkaar toe. Met A, Sg. 10, 1 t. breien en afkanten. 141 HB-nld. naar de B-st. schuiven. Met de goede kant van het werk naar u toe, hetzelfde aantal st. langs de hals opnemen en op nld. zetten. Met A, Sg. 5, 6 t. breien. Elke 2e st. op de nld. ernaast zetten (lege nld. op de B-st. laten staan). 8 t. breien en rest-breien. Tweede schoudernaad sluiten. Halsboordnaad sluiten, boord naar buiten slaan en met een stikst. vastzetten door de laatste t. die met A gebreid is.

MOUWEN

166 HB-nld. naar de B-st. schuiven. Met de verkeerde kant van het werk naar u toe, hetzelfde aantal st. langs het armsgat tussen de merkdraadjes opnemen en op nld. zetten. 000. Van hieraf tr. st. breien. Tot TT 24 breien. 37 x 1 st. aan weerskanten van de volg. en elke 4e t. mind. Tot TT 170 breien en de overbl. 92 st. rest-breien. **Mouwboorden:** 73 HB-nld. naar de B-st. schuiven. Met de verkeerde kant van het werk naar u toe, de st. van de mouw op nld. terugzetten, gelijk verdeeld over de t. Met A, Sg. 6, 1 t. breien. Op boordst. overzetten. 000. Tot TT 29 breien. Sg. 10/8, 1 t. breien. Alle st. naar het HB overzetten en met de tongennaald afkanten.

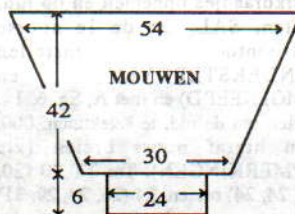

AFWERKING

Delen opspelden en persen. Zij- en mouwnaden sluiten.

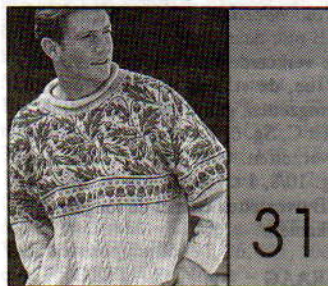

31

MACHINES:

C of D met DB. **BENODIGDHEDEN:** 100% wol, 380 m/100 g [H] - A: 480 (495, 510, 525, 540, 555) g zandkleur; B: 160 (170, 180, 190, 200, 210) g koperkleur. [D] - A: 400 (415, 430, 445, 460, 475); B: 110 (120, 130, 140, 150, 160) g. **MATEN:** Voor bovenwijdte 86 (91, 96, 101, 106, 111) cm. **PROEFLAP:** Patr. 1 (noors) - 40 st. = 12,9 cm en 60 t. = 14,3 cm (Sg. ca. 6). Kabelsteekpatr. - 40 st. = 12,9 cm en 60 t. = 13,6 cm (Sg. ca. 6°). **BOORDSTEEK:** 1 x 1, Sg. 1/1. **OPMERKINGEN:** Zie patroonblad 9(A) voor patr. 1 (noors) en 5(F) voor patr. 2 (noors). Patr. 1 - A in TVO-A, en B in TVO-B. Patr. 2:

Aantal t. TVO-A TVO-B

2 A
2 B
2 A
22 A B
2 A
2 B
2 A
Naaldenstand voor kabelsteekpatr.:



9 t. breien. De met 'o' aangegeven nld. naar de B-st. schuiven. 1 t. breien. De lusjes op de met 'o' aangegeven nld. laten vallen en de nld. naar de A-st. terugschuiven. Kabels maken over de met 'x' aangegeven nld. Van * tot * steeds herh.

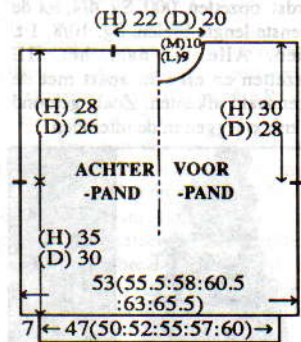

ACHTERPAND

Met RG, over 164 (172, 180, 188, 194, 200) HB-nld. opzetten en een paar t. breien. SAL. Met A, Sg. 6, 1 t. breien. 000. Van hieraf het kabelsteekpatr. breien (zie OPMERKINGEN). Tot [H] TT 128, [D] TT 104 breien. Van hieraf patr. 2 breien. Aan weerskanten een merkdraadje aanbrengen. Van hieraf patr. 1 breien. Tot [H] TT 280, [D] TT 248 breien. De middelste [H] 68 st., [D] 62 st. rest-breien. De overbl. [H] 48 (52, 56, 60, 63, 66) st., [D] 51 (55, 59, 63, 66, 69) st. aan weerskanten rest-breien (schouders). **Tailleboorden:** 145 (155, 161, 171, 177, 187) HB-nld. naar de B-st. schuiven. Met de verkeerde kant van het werk naar u toe, de st. van het achterpand op nld. terugzetten, gelijk verdeeld over de t. Met A, Sg. 6, 1 t. breien. Op boordst. overzetten. 000. Tot TT 35 breien. Sg. 10/8, 1 t. breien. Alle st. naar het HB overzetten en met de tongennaald afkanten.

VOORPAND

Als ACHTERPAND, tot [H] TT 246, [D] TT 218.

Hals

Een aantekening van de patroonpositie maken. De middelste [H] 24 st., [D] 20 st. rest-breien. De st. links rest-breien. SAR. 1 t. breien. 1 x 4 st., 2 x 3 st. en 3 x 2 st. aan het beg. van de volg. en elke 2e t. afkanten, en vervolgens [H] 6 x 1 st., [D] 5 x 1 st. mind. Tot [H] TT 288, [D] TT 256 breien en de overbl. [H] 48 (52, 56, 60, 63, 66) st., [D] 51 (55, 59, 63, 66, 69) st. rest-breien. De st. links op nld. terugzetten en deze zijde in spiegelbeeld afbreien.

HALSBOORD

Eén schoudernaad sluiten door de st. van het voor- en achterpand op nld. terug te zetten, met de goede kant naar elkaar toe. Met A, Sg. 10, 1 t. breien en afkanten. Met RG, over [H] 179 HB-nld., [D] 161 HB-nld. opzetten en een paar t. breien. SAR. Met A, Sg. 6, 4 t. breien. Met de verkeerde kant van het werk naar u toe, hetzelfde aantal st. langs de hals opnemen en op nld. zetten. 1 t. breien. Op boordst. overzetten. 000. Tot TT 14 breien. Alle st. naar het HB overzetten. Sg. 6, 20 t. breien. Sg. 10, 1 t. breien en afkanten. Tweede schoudernaad sluiten. Halsboordnaad sluiten, en de boord met een stikst. vastzetten door de eerste t. vastzetten die met A is gebreid.

MOUWEN

[H] 180 HB-nld., [D] 166 HB-nld.

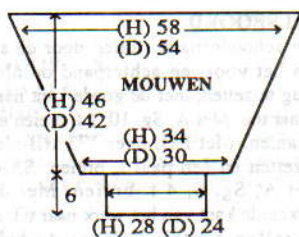

maar de B-st. schuiven. Met de verkeerde kant van het werk naar u toe, hetzelfde aantal st. langs het armsgat tussen de merkdraadjes opnemen en op nld. zetten. SAL. Op de l. t. van patr. 1 instellen (ONDERSTEBOVEN en OMGEKEERD) en met A, Sg. 6, 1 t. breien om de nld. te selecteren. 000. Van hieraf noors breien (zie OPMERKINGEN). Tot [H] TT 15, [D] TT 5 breien. [H] 37 x 1 st., [D] 36 x 1 st. aan weerskanten van de volg. en elke 5e t. mind., en TEGELIJKERTIJD, als de TT op 50 staat, patr. 2 tot TT 84 breien en dan met kabelsteekpatr. doorgaan. [H] TT 198, [D] TT 182 breien, en de overbl. [H] 106 st., [D] 94 st. rest-breien. **Mouwboorden:** [H] 87 HB-nld., [D] 75 HB-nld. naar de B-st. schuiven. Met de verkeerde kant van het werk naar u toe, de st. van de mouw op nld. terugzetten, gelijk verdeeld over de t. Met A, Sg. 6, 1 t. breien. Op boordst. overzetten. 000. Tot TT 29 breien. Sg. 10/8, 1 t. breien. Alle st. naar het HB overzetten en met de tongennaald afkanten.

AFWERKING

Delen opspleiden en persen. Zij- en mouwnaden sluiten.

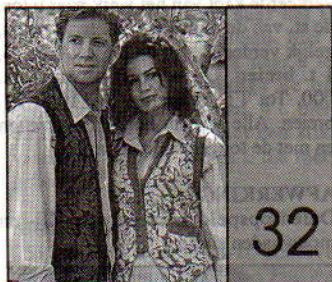

MACHINES: A, C of D met DB. **BENODIGDHEDEN:** 100% wol, 380 m/100 g - [H] A: 225 (240, 255, 270, 285, 300) g marineblauw; B: 55 (60, 65, 70, 75, 80) g koningsblauw. [L] A: 195 (210, 225, 240, 255, 270) g grijsblauw; B: 45 (50, 55, 60, 65, 70) g zilver. Voering. 5 knopen. **MATEN:** Voor bovenwijdte 86 (91, 96, 101, 106, 111) cm. **PROEFLAP:** Noors - 40 st. = 13,1 cm en 60 t. = 14,6 cm (Sg. ca. 6). **BOORDSTEEK:** 1 x 1, Sg. 0/0. **OPMERKINGEN:** Zie patroonblad 5(D). Noors - A in TVO-A en B in TVO-B. Voordat u met de voorpanden begint, 2 proeflapjes van [H] 34 x 20 st., [D] 30 st. x 20 t. breien.

VESTJE - ACHTERPAND

Met A, over 159 (167, 175, 183, 191, 199) HB-nld. voor boordst. opzetten. 000. Tot [H] 122 (126, 128, 130, 134, 136), [D] TT 100 (102, 106, 108, 110, 116) breien.

Armsgat

2 x 4 st., 4 x 3 st. en 10 x 2 st. aan het beg. van de volg. en elke t. afkanten, en vervolgens 3 (5, 7, 8, 10, 11) x 1 st. aan weerskanten van elke 2e t. mind. Tot [H] TT 224 (228, 236, 238, 244, 248), [D] TT 192 (194, 204, 206, 212, 218) breien. 7 x 1 st. aan weerskanten van de volg. en elke 4e t. meer. Tot

[H] TT 252 (256, 264, 266, 272, 276), [D] TT 220 (222, 232, 234, 240, 246) breien.

Hals en schouder

De middelste [H] 31 (33, 33, 37, 37, 41) st., [D] 29 (29, 31, 31, 33) st. met een stukst. afkanten. De st. links rest-breien. SAR. 6 x 5 st. aan de rechterkant van de volg. en elke 2e t. afkanten, en TEGELIJKERTIJD, aan de linkerkant, 6 x 2 st. afkanten. Tot [H] TT 266 (270, 278, 280, 286, 290), [D] TT 234 (236, 246, 248, 254, 260) breien en de overbl. [H] 5 (6, 8, 9, 11, 12) st., [D] 7 (9, 9, 12, 13, 16) st. afkanten. De st. links op nld. terugzetten en deze zijde in spiegelbeeld afbreien.

RECHTER VOORPAND

Met A, over 3 HB-nld. MHO. SAR. Sg. 6, 1 t. breien. Op de 1e noorse patroontoer instellen en 1 t. breien om de nld. te selecteren. 000. Van hieraf noors breien. 1 t. breien. 24 x 1 st. aan de linkerkant van de volg. en elke 2e t. meer. en TEGELIJKERTIJD, 6 (6, 6, 4, 4, 2) x 1 st. aan de rechterkant van de volg. en elke 2e t. meer., en vervolgens 17 (13, 9, 9, 5, 5) x 2 st. en 1 (5, 9, 11, 15, 17) x 3 st. opzetten. [TT 48] 000. Tot [H] TT 32, [D] TT 28 breien.

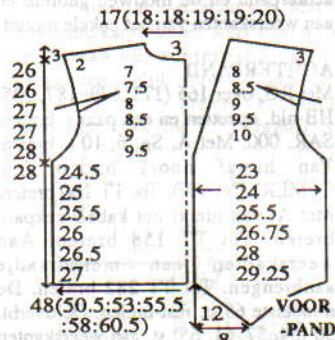

Zakopening

Een aantekening van de patroonpositie maken. De middelste [H] 34 st., [D] 30 st. rest-breien. De st. van een van de proeflapjes (zie OPMERKINGEN) op de lege nld. zetten. Met een aparte draad B en de kettingsteekmethode, over deze [H] 34 HB-nld., [D] 30 HB-nld. opzetten. Gewichtjes aanhangen. Alle nld. naar de B-st. schuiven. SAL. Op de juiste patroontoer instellen. Beide PART-toetsen instellen. De breisleden van links naar rechts overhalen om de nld. te selecteren. Van hieraf noors breien. Tot [H] TT 100 (102, 104, 106, 108, 110), [D] TT 82 (84, 86, 88, 90, 92) breien.

Armsgat en hals

[H] 23 (24, 24, 26, 26, 28) x 1 st., [D] 21 (21, 23, 23, 24, 24) x 1 st. aan de linkerkant van de volg. en elke 4e t. mind. en TEGELIJKERTIJD, aan de rechterkant, 1 x 4 st., 2 x 3 st., en 5 x 2 st. aan het beg. van de volg. en elke 2e t. afkanten, en vervolgens 4 (6, 8, 9, 11, 12) x 1 st. mind. Tot [H] TT 170 (172, 178, 180, 186, 188), [D] TT 144 (146, 152, 154, 160, 162) breien. 9 x 1 st. aan de rechterkant van de volg. en elke 4e t. meer. Tot [H] TT 206 (208, 214, 216, 222, 224), [D] TT 180 (182, 188, 190, 196, 198) breien.

Schouder

SAR. 5 x 6 st., en [H] 1 x 2 (3, 5, 6, 8, 9) st., [D] 1 x 4 (6, 6, 9, 10, 13) st. aan het beg. van de volg. en elke 2e t. afkanten. Rest-garen (proeflapje) verwijderen.

LINKER VOORPAND

Als RECHTER VOORPAND, in spiegelbeeld.

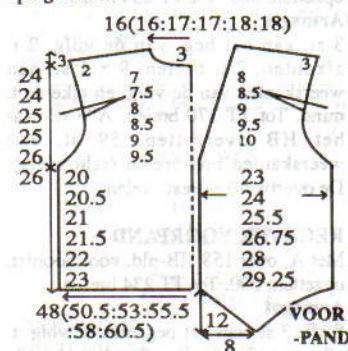

ZAKBOORDEN

Met A, over [H] 32 HB-nld., [D] 28 HB-nld. voor VB opzetten. 000. Sg. 2/2, tot TT 14 breien. Alle st. naar het HB overzetten. Sg. 6, 1 t. breien. Met de verkeerde kant van het werk naar u toe, de st. van de zakopening op nld. terugzetten, gelijk verdeeld over de t. Sg. 10, 1 t. breien en afkanten. Sg. 10, 1 t. breien en soepel afkanten. Zakboorden aanzetten.

ARMSGATBIEZEN

Beide schouderaden sluiten. Met A, over [H] 166 (170, 174, 178, 182, 186) HB-nld., [D] 154 (158, 162, 166, 170, 174) HB-nld. voor VB opzetten. 000. Sg. 2/2, tot TT 16 breien. Alle st. naar het HB overzetten. Sg. 6, 1 t. breien. Met de verkeerde kant van het werk naar u toe, hetzelfde aantal st. langs het armsgat opnemen en op nld. zetten. Sg. 10, 1 t. breien en soepel afkanten.

BIES

Met A, over 12 HB-nld. voor VB opzetten. 000. Sg. 2/2, tot TT 4 breien. 5 maal een knoopsgat van 2 st. in het midden van de volg. en elke [H] 24e (25e, 26e, 26e, 27e, 27e) t., [D] 20e (20e, 21e, 21e, 22e, 23e) t. maken. Tot [H] TT 520 (532, 544, 552, 564, 572), [D] TT 464 (468, 484, 488, 504, 512) breien. Alle st. naar het HB overzetten en afkanten.

AFWERKING

Bies aan de vooropening en achterhals zetten. Delen opspleiden en persen. Het gestippelde gedeelte van de schematekening als richtlijn gebruiken en een knippatr. maken voor het voorbeleg en de zak. Voering uitknippen met 1 cm extra voor de naad. Met de goede kanten op elkaar, voering langs de zoom voor voorpanden zetten. Naar buiten draaien en persen. Voering aan de bies zetten. Langs de zakopening naaien om de binnenzak te vormen. Zijnaden sluiten (voering meenaaien). Knopen aanzetten.

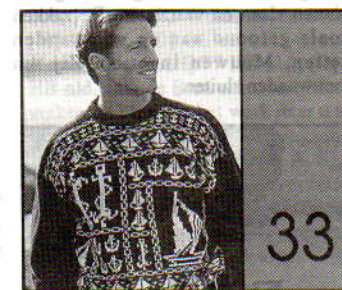

MACHINES: D met DB en PPD. **BENODIGDHEDEN:** 100% acryl, 480 m/100 g - A: 370 (385, 400, 415, 430) g marineblauw; B: 60 g naturel.

MATEN: Voor bovenwijdte 91 (96, 101, 106, 111) cm. **PROEFLAP:** Noors en tr. st. - 40 st. = 13,5 cm en 60 t. = 16,2 cm (Sg. ca. 6 voor noors en ca. 7 voor tr. st.). **BOORDSTEEK:** 1 x 1, Sg. 1/1. **OPMERKINGEN:** Zie patroonblad 2(B), 3(D), 4(G), 6(F), 6(K), 8(E), 8(G) en 8(H). Zie Stap-voor-Stap voor PPD-instructies. Het achterpand en de mouwen worden in tr. st. gebreid, het voorpand is noors met A in TVO-A en B in TVO-B.

ACHTERPAND

Met RG, over 165 (171, 179, 187, 193) HB-nld. opzetten en een paar t. breien. SAR. 000. Met A, Sg. 7, van hieraf tr. st. breien. Tot TT 130 breien. Aan weerskanten een merkdraadje aanbrengen. Tot TT 234 breien. De middelste 53 st. rest-breien. De overbl. 56 (59, 63, 67, 70) st. aan weerskanten rest-breien (schouders). **Tailleboorden:** 145 (153, 159, 169, 175) HB-nld. naar de B-st. schuiven. Met de verkeerde kant van het werk naar u toe, de st. van het achterpand op nld. terugzetten, gelijk verdeeld over de t. Met A, Sg. 7, 1 t. breien. Op boordst. overzetten. 000. Tot TT 38 breien. Sg. 10/8, 1 t. breien. Alle st. naar het HB overzetten en met de tongennaald afkanten.

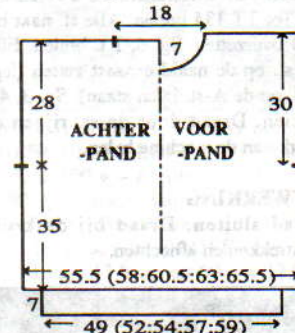

VOORPAND

Als ACHTERPAND (zie OPMERKINGEN) tot TT 214.

Hals

Een aantekening van de patroonpositie maken. De middelste 17 st. rest-breien. De st. links rest-breien. SAR. 1 t. breien. 1 x 4 st., 1 x 3 st. en 3 x 2 st. aan het beg. van de volg. en elke 2e t. afkanten, en vervolgens 5 x 1 st. mind. Tot TT 240 breien en de overbl. 56 (59, 63, 67, 70) st. rest-breien. De st. links op nld. terugzetten en deze zijde in spiegelbeeld afbreien.

HALSBOORD

Eén schoudernaad sluiten door de st. van het voor- en achterpand op nld. terug te zetten, met de goede kant naar elkaar toe. Met A, Sg. 10, 1 t. breien en afkanten. 131 HB-nld. naar de B-st. schuiven. Met de goede kant van het werk naar u toe, hetzelfde aantal st. langs de hals opnemen en op nld. zetten. Met A, Sg. 7, 1 t. breien. Op boordst. overzetten. 000. Tot TT 26 breien. Alle st. naar het HB overzetten. Sg. 7, 2 t. breien en rest-breien. Tweede schoudernaad sluiten, boord naar buiten slaan en met een stukst. vastzetten door de laatste t. diemet A gebreid is.

MOUWEN

171 HB-nld. naar de B-st. schuiven. Met de verkeerde kant van het werk

naar u toe, hetzelfde aantal st. langs het armsgat tussen de merkdraadjes opnemen en op nld. zetten. 000. Sg. 7, van hieraf tr. st. breien. Tot TT 28 breien. 38 x 1 st. aan weerskanten van de volg. en elke 4e t. mind. Tot TT 178 breien en de overbl. 95 st. rest-breien. **Mouwboorden:** 77 HB-nld. naar de B-st. schuiven. Met de verkeerde kant van het werk naar u toe, de st. van de mouw op nld. terugzetten, gelijk verdeeld over de t. Met A, Sg. 7, 1 t. breien. Op boordst. overzetten. 000. Tot TT 32 breien. Sg. 10/8, 1 t. breien. Alle st. naar het HB overzetten en met de tongennaald afkanten.

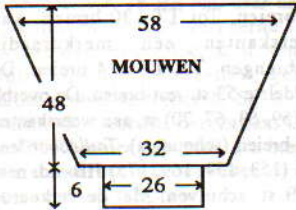

AFWERKING

Zij- en mouwnaden sluiten.

MUTS

Met A, over 153 HB-nld. voor boordst. opzetten. 000. Van hieraf strepen breien van afwisselend 12 t. A en 2 t. B. Tot TT 134 breien. Alle st. naar het HB overzetten. Sg. 6, 1 t. breien. Elke 2e st. op de naald ernaast zetten (lege nld. op de A-st. laten staan). Sg. 3, 4 t. breien. Draad door de st. rijgen en werk van de machine halen.

AFWERKING

Naad sluiten. Draad bij de kruin aantrekken en afhechten.

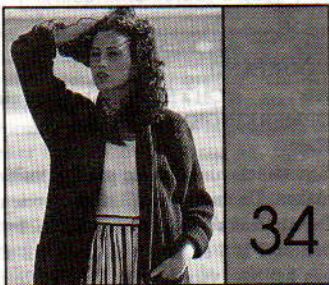

MACHINES: A, C of D met DB. **BENODIGDHEDEN:** 100% wol, 380 m/100 g - A: 1010 g marineblauw. **MATEN:** Eén maat tot bovenwijdte 101 cm. **PROEFLAP:** 2 x 1 boordst. (zie Afkortingen) - 40 st. = 14 cm en 60 t. = 11,5 cm (Sg. ca. 3/3), na oppersen. **OPMERKINGEN:** Bij het mind./meerd. enz. worden alleen de HB-nld. als st. geteld (indien nodig de DB-nld. aanpassen).

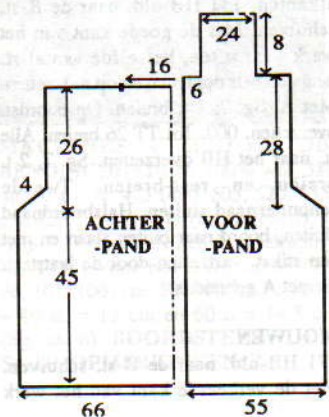

ACHTERPAND

Met A, over 188 HB-nld. voor boordst. opzetten. 000. Tot TT 234 breien.

Armsgat

3 st. aan het beg. van de volg. 2 t. afkanten. 2 t. breien. 9 x 1 st. aan weerskanten van de volg. en elke 4e t. mind. Tot TT 370 breien. Alle st. naar het HB overzetten. 59 st. aan weerskanten rest-breien (schouders). De overbl. 46 st. rest-breien.

RECHTER VOORPAND

Met A, over 158 HB-nld. voor boordst. opzetten. 000. Tot TT 234 breien.

Armsgat

SAR. 3 st. aan het beg. van de volg. t. afkanten. 3 t. breien. 9 x 1 st. aan de rechterkant van de volg. en elke 4e t. mind. Tot TT 379 breien. 59 st. aan de rechterkant rest-breien. 19 st. aan het beg. van de volg. t. afkanten. Met de overbl. 68 st. tot TT 421 breien. Sg. 10/8, 1 t. breien. Alle st. naar het HB overzetten en elke st. apart met de tongennaald afkanten.

LINKER VOORPAND

Als RECHTER VOORPAND, in spiegelbeeld.

MOUWEN

Met A, over 104 HB-nld. voor boordst. opzetten. 000. Tot TT 52 breien. 24 x 1 st. aan weerskanten van de volg. en elke 8e t. meer. Tot TT 270 breien.

Mouwkop

3 st. aan het beg. van de volg. 2 t. afkanten. 2 t. breien. 8 x 1 st. aan weerskanten van de volg. en elke 4e t. mind. Tot TT 305 breien. Sg. 10/8, 1 t. breien. Alle st. naar het HB overzetten en elke st. apart met de tongennaald

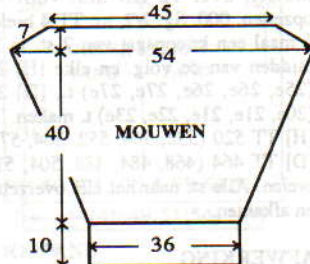

afkanten.

ZAKKEN (x 2)

Met A, over 41 HB-nld. voor boordst. opzetten. 000. Tot TT 77 breien. Sg. 10/8, 1 t. breien. Alle st. naar het HB overzetten en elke st. apart met de tongennaald afkanten.

AFWERKING

Delen opspelden en persen. De schouderaden sluiten door de st. van het voor- en achterpand op nld. terug te zetten, met de goede kant naar elkaar toe. Sg. 10, 1 t. breien en afkanten. Kraagnaad sluiten. Kraag en beleg naar binnen slaan en vastzetten. De zakken zoals getoond aan de voorpanden zetten. Mouwen inzetten. Zij- en mouwnaden sluiten.



MACHINES: A, C (zie **OPMERKINGEN**) of D met DB. **BENODIGDHEDEN:** 100% wol, 380 m/100 g - A: 480 (500, 520, 540, 560) g naturel; B: 60 g wijnrood; C: 60 g marineblauw. **MATEN:** Voor bovenwijdte 91 (96, 101, 106, 111) cm. **PROEFLAP:** Noors - 40 st. = 13,6 cm en 60 t. = 13 cm (Sg. ca. 6). **Kabelsteekpatr.** - 40 st. = 13,6 cm en 60 t. = 13,6 cm (Sg. ca. 6). **BOORDSTEEK:** 1 x 1, Sg. 1/1. **OPMERKINGEN:** Zie patroonblad 1(D) voor noors en 4(K) voor enkele motief. Noors - C in TVO-B en om de 10 t. van kleur wisselen in TVO-A (B en A). Het enkele motief wordt alleen op het voorpand gebreed (beg. bij TT 156). A- en C-machines - het motief met de hand selekteren. Naaldenstand voor kabelsteekpatr.:



(*9 t. breien. De met 'o' aangegeven nld. naar de B-st. schuiven. 1 t. breien. De lusjes op de met 'o' aangegeven nld. laten vallen en de nld. naar de A-st. terugschuiven. Kabels over de met 'x' aangegeven st. maken*. Van * tot * steeds herh. De kabelbanen zoals getoond aan de bovenkant van het achterpand en de mouwen gebreed en aan weerskanten van het enkele motief.

ACHTERPAND

Met RG, over 165 (173, 179, 187, 195) HB-nld. opzetten en een paar t. breien. SAR. 000. Met A, Sg. 6, 10 t. breien. Van hieraf noors breien (zie **OPMERKINGEN**). Tot TT 100 breien. Met A, van hieraf het kabelsteekpatr. breien. Tot TT 158 breien. Aan weerskanten een merkdraadje aanbrengen. Tot TT 282 breien. De middelste 65 st. rest-breien. De overbl. 50 (54, 57, 61, 65) st. aan weerskanten rest-breien (schouders). **Tailleboorden:** 141 (149, 155, 163, 169) HB-nld. naar de B-st. schuiven. Met de verkeerde kant van het werk naar u toe, de st. van het achterpand op nld. terugzetten, gelijk verdeeld over de t. Met A, Sg. 6, 1 t. breien. Op boordst. overzetten. 000. Tot TT 35 breien. Sg. 10/8, 1 t. breien. Alle st. naar het HB overzetten en met de tongennaald afkanten.

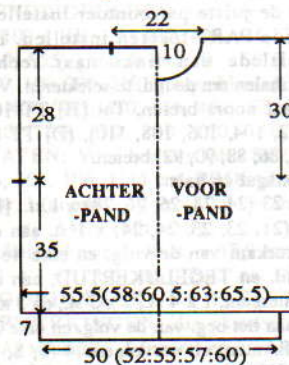

VOORPAND

Als ACHTERPAND, tot TT 246 (zie **OPMERKINGEN**).

Hals

Een aantekening van de patroonpositie maken. De middelste 23 st. rest-breien. De st. links rest-breien. SAR. 1 t. breien. 1 x 4 st., 2 x 3 st. en 2 x 2 st. aan het beg. van de volg. en elke 2e t. afkanten, en vervolgens 7 x 1 st. mind. Tot TT 290 breien en de overbl. 50 (54, 57, 61, 65) st. rest-breien. De st. links op nld. terugzetten en deze zijde in spiegelbeeld afbreien.

HALSBOORD

Eén schoudernaad sluiten door de st. van het voor- en achterpand op nld. terug te zetten, met de goede kant naar elkaar toe. Met A, Sg. 10, 1 t. breien en afkanten. Met RG, over 173 HB-nld. opzetten en een paar t. breien. SAR. Met A, Sg. 6, 4 t. breien. Met de verkeerde kant van het werk naar u toe, hetzelfde aantal st. langs de hals opnemen en op nld. zetten. 1 t. breien. Op boordst. overzetten. 000. Tot TT 14 breien. Alle st. naar het HB overzetten. Sg. 6, 20 t. breien. Sg. 10, 1 t. breien en afkanten. Tweede schoudernaad sluiten. Halsboordnaad sluiten en de boord met een stikst. vastzetten door de eerste t. die met A gebreed is.

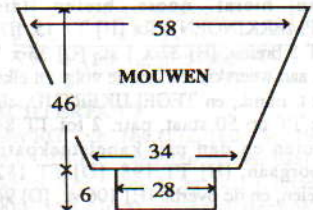

MOUWEN

171 HB-nld. naar de B-st. schuiven. Met de verkeerde kant van het werk naar u toe, hetzelfde aantal st. langs het armsgat tussen de merkdraadjes opnemen en op nld. zetten. 000. Van hieraf het kabelsteekpatr. breien. Tot TT 30 breien. 35 x 1 st. aan weerskanten van de volg. en elke 5e t. mind. en TEGELIJKERTIJD, als de TT op 166 staat, 30 t. noors breien. Met A, tot TT 206 breien en de overbl. 101 st. rest-breien. **Mouwboorden:** 83 HB-nld. naar de B-st. schuiven. Met de verkeerde kant van het werk naar u toe, de st. van de mouw op nld. terugzetten, gelijk verdeeld over de t. Met A, Sg. 6, 1 t. breien. Op boordst. overzetten. 000. Tot TT 29 breien. Sg. 10/8, 1 t. breien. Alle st. naar het HB overzetten en met de tongennaald afkanten.

AFWERKING

Delen opspelden en persen. Zij- en mouwnaden sluiten.

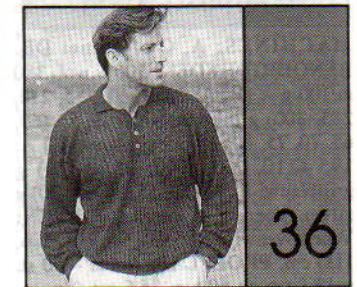

MACHINES: A, C of D met DB. **BENODIGDHEDEN:** 100% katoen, 390 m/100 g - A: 480 (500, 520, 540, 560) g blauw. 4 knopen. **MATEN:** Voor bovenwijdte 91 (96, 101, 106, 111) cm. **PROEFLAP:** Kantsteekpatr. - 40 st. = 15,4 cm en 60 t. = 13,6 cm (Sg. ca. 6). **BOORDSTEEK:** 1 x 1, Sg. 1/1. **OPMERKINGEN:** Zie patroonblad 4(I). Zie patr. 10 voor schematekening.

ACHTERPAND

Met A, over 139 (145, 151, 159, 165) HB-nld. voor boordst. opzetten. 000. Tot TT 40 breien. Alle st. naar het HB overzetten. 000. Van hieraf kantsteekpatr. breien. Tot TT 154 breien. Aan weerskanten een merkdraadje aanbrengen. Tot TT 270 breien. De middelste 39 st. rest-breien. De overbl. 50 (53, 56, 60, 63) st. aan

weerskanten rest-breien (schouders).

VOORPAND

Als ACHTERPAND, tot TT 172.

Hals

Een aantekening van de patroonpositie maken. De middelste 7 st. afkanten. De st. links rest-breien. SAR. Tot TT 257 breien.

Hals

1 x 4 st., 1 x 3 st. en 2 x 2 st. aan het beg. van de volg. en elke 2e t. afkanten, en vervolgens 5 x 1 st. mind. Tot TT 288 breien en de overbl. 50 (53, 56, 60, 63) st. rest-breien. De st. links op nld. terugzetten en deze zijde in spiegelbeeld afbreien.

KNOOPSGATENBIES

Met A, over 40 HB-nld. voor VB opzetten. 000. Sg. 2/2, tot TT 6 breien. 4 knoopsgaten van 2 st. gelijk verdeeld over de t. maken. Tot TT 12 breien. Alle st. naar het HB overzetten. Sg. 6, 1 t. breien. Met de verkeerde kant van het werk naar u toe, hetzelfde aantal st. langs de linker vooropening opnemen en op nld. zetten. Sg. 10, 1 t. breien en afkanten.

KNOPENBAND

Als KNOOPSGATENBIES, zonder de knoopsgaten.

KRAAG

De schoudermaden sluiten door de st. van het voor- en achterpand op nld. terug te zetten, met de goede kant naar elkaar toe. Met A, Sg. 10, 1 t. breien en afkanten. Met A, over 80 HB-nld. voor VB opzetten. 000. Sg. 3/3, op elke 8e t. de steekgrootte met ^o verminderen. Tot TT 30 breien. Alle st. naar het HB overzetten. Sg. 6, 1 t. breien. Met de goede kant van het werk naar u toe, hetzelfde aantal st. langs de hals opnemen en op nld. zetten. 4 t. breien en rest-breien. Kraag met een stikst. vastzetten door de laatste t. die met A gebreid is.

MOUWEN

151 HB-nld. naar de B-st. schuiven. Met de verkeerde kant van het werk naar u toe, hetzelfde aantal st. langs het armsgat tussen de merkdraadjes opnemen en op nld. zetten. 000. Van hieraf het kansteekpatr. breien. Tot TT 30 breien. 31 x 1 st. aan weerskanten van de volg. en elke 6e t. mind. Tot TT 212 breien en de overbl. 89 st. rest-breien. *Mouwboorden:* 73 HB-nld. naar de B-st. schuiven. Met de verkeerde kant van het werk naar u toe, de st. van de mouw op nld. terugzetten, gelijk verdeeld over de t. Met A, Sg. 6, 1 t. breien. Op boordst. overzetten. 000. Tot TT 35 breien. Sg. 10/8, 1 t. breien. Alle st. naar het HB overzetten en met de tongennaald afkanten.

AFWERKING

Delen opspelden en persen. Zij- en mouwnaden sluiten. Knopen aanzetten.



MACHINES: A, C of D met DB. **BENODIGDHEDEN:** 100% acryl, 480 m/100 g - [H] (Lange mouw) A: 355 (370, 385, 400, 415, 430, 445) g; B: 40 g. 4 knopen. [D] (Lange mouw) A: 300 (315, 330, 345, 360, 375, 390) g; B: 30 g. [D] (Korte mouw) A: 240 (250, 260, 270, 280, 290, 300) g; B: 20 g. 4 knopen. **MATEN:** Voor bovenwijdte 86 (91, 96, 101, 106, 111, 116) cm. **PROEFLAP:** Tr. st. - 40 st. = 14,5 cm en 60 t. = 14,6 cm (Sg. ca. 6). **BOORDSTEEK:** 1 x 1, Sg. 1/1. **OPMERKINGEN:** Strepen - 12 t. A, 2 t. B. [H] - A = marineblauw en B = naturel. [D] - A = naturel en B = marineblauw.

ACHTERPAND

Met RG, over 133 (139, 147, 153, 159, 167, 173) HB-nld. opzetten en een paar t. breien. SAR. 000. Van hieraf strepen breien. Tot [H] TT 144, [D] TT 128 breien.

Armsgat

14 st. aan het beg. van de volg. 2 t. afkanten. Tot [H] TT 262, [D] TT 238 breien. De middelste [H] 41 st., [D] 35 st. rest-breien. De overbl. [H] 32 (35, 39, 42, 45, 49, 52) st., [D] 35 (38, 42, 45, 48, 52, 55) st. aan weerskanten rest-breien (schouders). *Tailleboorden:* 115 (121, 129, 135, 143, 149, 157) HB-nld. naar de B-st. schuiven. Met de verkeerde kant van het werk naar u toe, de st. van het achterpand op nld. terugzetten, gelijk verdeeld over de t. Met A, Sg. 6, 1 t. breien. Op boordst. overzetten. 000. Tot TT 31 breien. Sg. 10/8, 1 t. breien. Alle st. naar het HB overzetten en met de tongennaald afkanten.

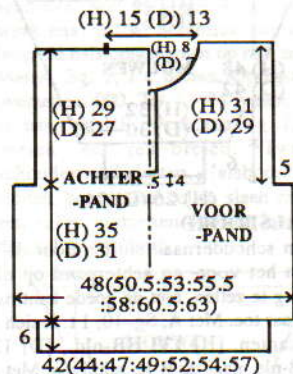

ZAK

Met A, over [H] 31 HB-nld., [D] 27 HB-nld. MHO. 000. Sg. 6, tot [H] TT 40, [D] TT 32 breien en rest-breien.

VOORPAND

Als ACHTERPAND, tot [H] TT 128, [D] TT 112 breien.

Spit

De middelste 7 st. afkanten. De st. links rest-breien. Tot [H] TT 144, [D] TT 128 breien.

Armsgat

14 st. aan het beg. van de volg. t. afkanten. Tot [H] TT 237, [D] TT 217 breien.

Hals

1 x 5 st., 1 x 3 st. en 2 x 2 st. aan het beg. van de volg. en elke 2e t. afkanten, en vervolgens [H] 5 x 1 st., [D] 2 x 1 st. mind. Tot [H] TT 270 breien en de overbl. 32 (35, 35, 39, 42, 45, 49, 52) st., [D] TT 246 breien en de overbl. 35 (38, 42, 45, 48, 52, 55) st. De st. links op nld. terugzetten en deze zijde in spiegelbeeld afbreien en TEGELIJKERTIJD, als de TT op [H] TT 212, [D] TT 184 staat ...

Zakopening

De middelste [H] 31 st., [D] 27 st. rest-breien. Met de verkeerde kant van het werk naar u toe, de st. van de zak op nld. terugzetten.

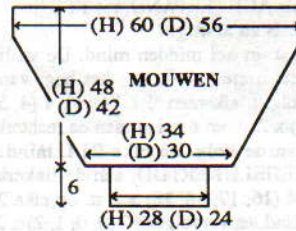

ZAKBOORD

[H] 31 HB-nld., [D] 27 HB-nld. naar de B-st. schuiven. Met de verkeerde kant van het werk naar u toe, de st. van de zakopening op nld. terugzetten. 000. Op boordst. overzetten. Met A, Sg. 2/2, tot TT 9 breien. Sg. 10/8, 1 t. breien. Alle st. naar het HB overzetten en met de tongennaald afkanten. Zak aanzetten.

KNOOPSGATENBIES

Met A, over [H] 70 HB-nld., [D] 67 HB-nld. voor VB opzetten. 000. Sg. 2/2, tot TT 5 breien. 4 knoopsgaten van 2 st. gelijk verdeeld over de t. maken. Tot TT 10 breien. Alle st. naar het HB overzetten. Sg. 6, 1 t. breien. Met de verkeerde kant van het werk naar u toe, hetzelfde aantal st. langs de [H] linker [D] rechter vooropening opnemen en op nld. zetten. Sg. 10, 1 t. breien en afkanten.

KNOPENBIES

Als KNOOPSGATENBIES, zonder de knoopsgaten.

KRAAG

De schoudermaden sluiten door de st. van het voor- en achterpand op nld. terug te zetten, met de goede kant naar elkaar toe. Met A, Sg. 10, 1 t. breien en afkanten. Met A, over [H] 99 HB-nld., [D] 86 HB-nld. voor VB opzetten. 000. Sg. 2/2, tot [H] TT 38, [D] TT 34 breien. Alle st. naar het HB overzetten. Sg. 6, 1 t. breien. Met de goede kant van het werk naar u toe, hetzelfde aantal st. langs de hals opnemen en op nld. zetten. Sg. 10, 1 t. breien en afkanten.

LANGE MOUWEN

[H] 165 HB-nld., [D] 154 HB-nld. naar de B-st. schuiven. Met de verkeerde kant van het werk naar u toe, hetzelfde aantal st. langs het armsgat tussen de merkdraadjes opnemen en op nld. zetten. 000. Van hieraf strepen breien. Tot TT 20 breien. Aan weerskanten merkdraadje aanbrengen. Tot [H] TT 36, [D] TT 22 breien. [H] 36 x 1 st., [D] 34 x 1 st. aan weerskanten van de volg. en elke 5e t. mind. Tot [H] TT 216, [D] TT 192 breien en de overbl. [H] 93 st., [D] 86 st. rest-breien. *Mouwboorden:* [H] 77 HB-nld., [D] 65 HB-nld. naar de B-st. schuiven. Met de verkeerde kant van het werk naar u toe, de st. van de mouw op nld. terugzetten, gelijk verdeeld over de t. Met A, Sg. 6, 1 t. breien. Op boordst. overzetten. 000. Tot TT 31 breien. Sg. 10/8, 1 t. breien. Alle st. naar het HB overzetten en met de tongennaald afkanten.

KORTE MOUWEN

154 HB-nld. naar de B-st. schuiven. Met de verkeerde kant van het werk naar u toe, hetzelfde aantal st. langs het armsgat opnemen en op nld. zetten.

000. Van hieraf strepen breien. Tot TT 20 breien. Aan weerskanten een merkdraadje aanbrengen. Tot TT 32 breien. 14 x 1 st. aan weerskanten van de volg. en elke 3e t. mind. Tot TT 74 breien en de overbl. 126 st. rest-breien. *Mouwboorden:* 83 HB-nld. naar de B-st. schuiven. Met de verkeerde kant van het werk naar u toe, de st. van de mouw op nld. terugzetten, gelijk verdeeld over de t. Met A, Sg. 6, 1 t. breien. Op boordst. overzetten. 000. Tot TT 11 breien. Sg. 10/8, 1 t. breien. Alle st. naar het HB overzetten en met de tongennaald afkanten.

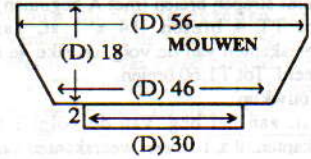

AFWERKING

Biezen vastzetten. Mouwen inzetten. Zij- en mouwnaden sluiten. Knopen aanzetten.

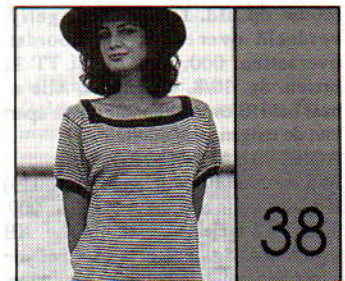

MACHINES: A, C of D met DB. **BENODIGDHEDEN:** 100% katoen, 390 m/100 g - A: 140 (150, 160, 170, 180) g A (marineblauw) en B (naturel). **MATEN:** Voor bovenwijdte 86 (91, 96, 101, 106) cm. **PROEFLAP:** Tr. st. - 40 st. = 13,8 cm en 60 t. = 12,9 cm (Sg. ca. 5). **BOORDSTEEK:** 2 x 1 (zie Afkortingen), Sg. 2/2. **OPMERKINGEN:** Streppat. - 2 t. afwisselend B en A.

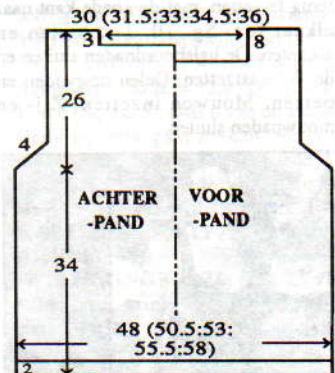

ACHTERPAND

Met A, over 140 (146, 155, 161, 170) HB-nld. voor boordst. opzetten. 000. 1 t. breien. Van hieraf strepen breien. Tot TT 11 breien. Alle st. naar het HB overzetten. 000. Van hieraf strepen breien. Tot TT 158 breien.

Armsgat

2 st. aan het beg. van de volg. 2 t. afkanten. 10 x 1 st. aan weerskanten van de volg. en elke 2e t. mind. Tot TT 266 breien.

Hals

De middelste 88 (90, 95, 97, 102) st. rest-breien. De st. rechts rest-breien. SAL. Tot TT 280 breien en de overbl. 14 (16, 18, 20, 22) st. rest-breien. De st. rechts op nld. terugzetten en deze zijde in spiegelbeeld afbreien.

VOORPAND

Als ACHTERPAND, tot TT 242 breien.

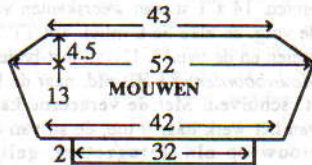

Hals

Als bij het achterpand.

MOUWEN

Met RG, over 122 HB-nld. opzetten en een paar t. breien. SAR. 000. Van hieraf strepen breien (met A beginnen). Tot TT 4 breien. 14 x 1 st. aan weerskanten van de volg. en elke 4e t. meer. Tot TT 60 breien.

Mouwkop

2 st. aan het beg. van de volg. 2 t. afkanten. 9 x 1 st. aan weerskanten van de volg. en elke 2e t. mind. Tot TT 80 breien en de overbl. 128 st. afkanten. **Mouwboorden:** 95 HB-nld. naar de B-st. schuiven. Met de verkeerde kant van het werk naar u toe, de st. van de mouw op nld. terugzetten, gelijk verdeeld over de t. Op boordst. overzetten. 000. Met A, tot TT 12 breien. Sg. 10/8, 1 t. breien. Alle st. naar het HB overzetten en elke st. apart met de tongennaald afkanten.

ACHTERHALSBOORD

Met A, over 104 (107, 113, 116, 119) HB-nld. voor boordst. opzetten. 000. Tot TT 12 breien. Alle st. naar het HB overzetten. Sg. 5, 1 t. breien. Met de verkeerde kant van het werk naar u toe, hetzelfde aantal st. langs de achterhals opnemen en op nld. zetten. Sg. 10, 1 t. breien en afkanten.

VOORHALSBOORD

Als ACHTERHALSBOORD, met 134 (137, 140, 143, 149) HB-nld.

AFWERKING

De schouderaden sluiten door de st. van het voor- en achterpand op nld. terug te zetten, met de goede kant naar elkaar toe. Sg. 10, 1 t. breien en afkanten. De halsboordnaden sluiten en de 'V' vastzetten. Delen opspelden en persen. Mouwen inzetten. Zij- en mouwnaden sluiten.

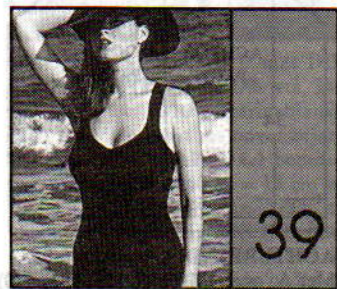

MACHINES: A, C of D met DB. **BENODIGDHEDEN:** 100% acryl, 480 m/100 g - A: 230 (245, 260, 275, 290) g marineblauw. **MATEN:** Voor bovenwijdte 81 (86, 91, 96, 101) cm. **PROEFLAP:** 1 x 1 boordst. - 40 st. = 12,5 cm en 60 t. = 13,3 cm (Sg. ca. 1/1), enigszins gerek.

ACHTERPAND

Met A, over 139 (147, 155, 163, 171) HB-nld. voor boordst. opzetten. 000. Tot TT 270 breien.

Armsgat

4 st. aan het beg. van de volg. 2 t. afkanten. 14 x 2 st. aan weerskanten van de volg. en elke t. mind., en vervolgens 12 (16, 20, 24, 28) x 1 st.

aan weerskanten van elke t. mind. Sg. 10/8, 1 t. breien. Alle st. naar het HB overzetten en met de tongennaald afkanten.

VOORPAND

Als ACHTERPAND, tot TT 270.

Hals en armsgat

1 st. in het midden mind. De st. links rest-breien. 4 st. aan het beg. van de volg. t. afkanten. 1 t. breien. 4 (4, 5, 6) x 2 st. en 8 x 1 st. aan de rechterkant van de volg. en elke 2e t. mind. en **TGELIJKERTIJD**, aan de linkerkant 14 (16, 17, 18, 18) x 2 st. op elke 2e t. mind. en vervolgens 0 (0, 0, 1, 2) x 2 st. op elke 4e t. Tot TT 302 (306, 310, 314, 318) breien. **Schouderbandje:** 80 t. over de overbl. 21 st. breien. 7 x 3 st. aan het beg. van de volg. en elke 2e t. afkanten. De st. links op nld. terugzetten en deze zijde in spiegelbeeld afbreien.

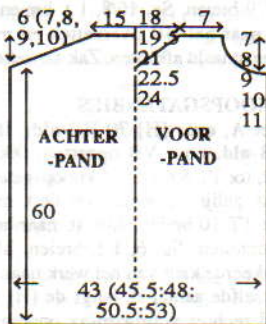

AFWERKING

Zijnaden sluiten. De schouderbandjes aanzetten.



MACHINES: A, C of D met DB. **BENODIGDHEDEN:** 100% acryl, 480 m/100 g - [H] A: 295 (310, 325, 340, 355, 370, 385) g; B: 150 (160, 170, 180, 190, 200, 210) g. [D] A: 260 (275, 290, 305, 320, 335, 350) g; B: 140 (150, 160, 170, 180, 190, 200) g. **MATEN:** Voor bovenwijdte 86 (91, 96, 101, 106, 111, 116) cm. **PROEFLAP:** Noors - 40 st. = 13,5 cm en 60 t. = 16,2 cm (Sg. ca. 6). **BOORDSTEEK:** 1 x 1, Sg. 1/1. **OPMERKINGEN:** Zie patroonblad 1(E). Noors: A in TVO-A en B in TVO-B. [H] - A = marineblauw en B = naturel. [D] - A = naturel en B = marineblauw.

ACHTERPAND

Met RG, over 157 (165, 171, 179, 187, 193, 199) HB-nld. opzetten en een paar t. breien. SAL. Op de 1e noorse patroontoer instellen en met A, Sg. 6, 1 t. breien om de nld. te selekteren. 000. Van hieraf noors breien (zie **OPMERKINGEN**). Tot [H] TT 130, [D] TT 118 breien. Aan weerskanten een merkdraadje aanbrengen. Tot [H] TT 234, [D] TT 214 breien. De middelste [H] 47 st., [D] 41 st. rest-breien. De overbl. [H] 55 (59, 62, 66, 70, 73, 76), [D] 58 (62, 65, 69, 73, 76, 79) st. aan weerskanten rest-breien (schouder). **Tailleboorden:** 139 (145,

153, 159, 169, 175, 183) HB-nld. naar de B-st. schuiven. Met de verkeerde kant van het werk naar u toe, de st. van het achterpand op nld. terugzetten, gelijk verdeeld over de t. Met A, Sg. 6, 1 t. breien. Op boordst. overzetten. 000. Tot TT 37 breien. Sg. 10/8, 1 t. breien. Alle st. naar het HB overzetten en met de tongennaald afkanten..

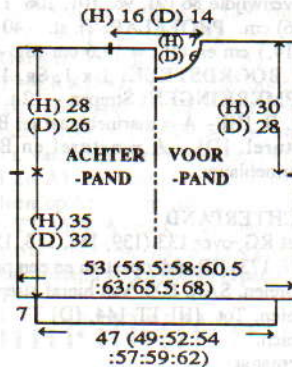

VOORPAND

Als ACHTERPAND, tot [H] TT 214, [D] TT 200.

Hals

Een aantekening van de patroonpositie maken. De middelste 15 st. rest-breien. De st. links rest-breien. SAR. 1 t. breien. 1 x 4 st., 1 x 3 st. en 1 x 2 st. aan het beg. van de volg. en elke 2e t. afkanten, en vervolgens [H] 4 x 1 st., [D] 2 x 1 st. mind. Tot TT [H] 240, [D] TT 222 breien en de overbl. [H] 55 (59, 62, 66, 70, 73, 76) st., [D] 58 (62, 65, 69, 73, 76, 79) st. rest-breien. De st. links op nld. terugzetten en deze zijde in spiegelbeeld afbreien.

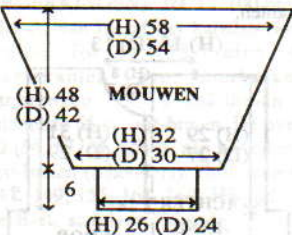

HALSBOORD

Eén schoudernaad sluiten door de st. van het voor- en achterpand op nld. terug te zetten, met de goede kant naar elkaar toe. Met A, Sg. 10, 1 t. breien en afkanten. [H] 133 HB-nld., [D] 121 HB-nld. naar de B-st. schuiven. Met de goede kant van het werk naar u toe, hetzelfde aantal st. langs de hals opnemen en op nld. zetten. Met A, Sg. 6, 1 t. breien. Op boordst. overzetten. 000. Tot TT 26 breien. Alle st. naar het HB overzetten. Sg. 6, 2 t. breien en rest-breien. Tweede schoudernaad sluiten. Halsboordnaad sluiten, boord naar buiten slaan en met een stikst. vastzetten door de laatste t. die met A gebreid is.

MOUWEN

[H] 171 HB-nld., [D] 159 HB-nld. naar de B-st. schuiven. Met de verkeerde kant van het werk naar u toe, hetzelfde aantal st. langs het armsgat tussen de merkdraadjes opnemen en op nld. zetten. SAL. Op de 1e noorse patroontoer instellen (**ONDERSTEBOVEN** en **OMGEKEERD**) en met A, Sg. 6, 1 t. breien om de nld. te selekteren. 000. Van hieraf noors breien (zie **OPMERKINGEN**). Tot [H] TT 28, [D] TT 16 breien. [H] 38 x 1 st., [D] 35 x 1 st. aan weerskanten van de volg. en elke 4e t. mind. Tot [H] TT 178, [D] TT 156 breien en de overbl. [H] 95 st.,

[D] 89 st. rest-breien. **Mouwboorden:** [H] 77 HB-nld., [D] 71 HB-nld. naar de B-st. schuiven. Met de verkeerde kant van het werk naar u toe, de st. van de mouw op nld. terugzetten, gelijk verdeeld over de t. Met A, Sg. 6, 1 t. breien. Op boordst. overzetten. 000. Tot TT 31 breien. Sg. 10/8, 1 t. breien. Alle st. naar het HB overzetten en met de tongennaald afkanten.

AFWERKING

Zij- en mouwnaden sluiten.

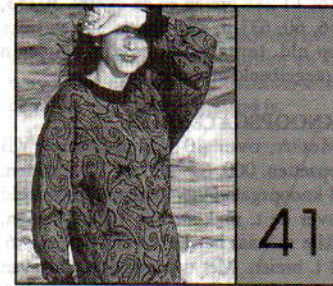

MACHINES: C of D met G-slede. **BENODIGDHEDEN:** 100% acryl, 420m/100 g - A: 305 (320, 335, 350, 365) g groen; B: 285 (300, 315, 330, 345) g marineblauw. **MATEN:** Voor bovenwijdte 86 (91, 96, 101, 106) cm. **PROEFLAP:** Noors - 40 st. = 12,4 cm en 60 t. = 15,5 cm (Sg. ca. 8). **BOORDSTEEK:** 1 x 1, Sg. 3. **OPMERKINGEN:** Zie patroonblad 2(A) voor noors en 8(F) voor ribbelsteekpatr. Noors - A in TVO-A en B in TVO-B.

ACHTERPAND

Met B, over 171 (179, 187, 193, 199) HB-nld. MHO. 000. Sg. 6, van hieraf ribbelsteekpatr. breien. Tot TT 30 breien. Op de 1e noorse patroontoer instellen en met A, Sg. 8, 1 t. breien om de nld. te selekteren. 000. Van hieraf noors breien (zie **OPMERKINGEN**). Tot TT 160 breien. Aan weerskanten een merkdraadje aanbrengen. Tot TT 260 breien. De middelste 65 st. rest-breien. De overbl. 53 (57, 61, 64, 67) st. aan weerskanten rest-breien (schouder).

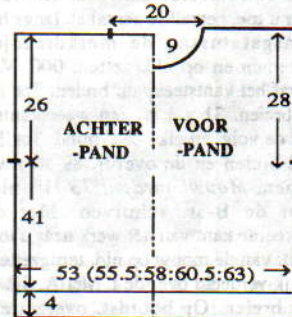

VOORPAND

Als ACHTERPAND tot TT 232.

Hals

Een aantekening van de patroonpositie maken. De middelste 23 st. rest-breien. De st. links rest-breien. SAR. 1 t. breien. 1 x 4 st., 2 x 3 st., en 3 x 2 st. aan het beg. van de volg. en elke 2e t. afkanten, en vervolgens 5 x 1 st. mind. Tot TT 268 breien en de overbl. 53 (57, 61, 64, 67) st. rest-breien. De st. links op nld. terugzetten en deze zijde in spiegelbeeld afbreien.

HALSBOORD

Eén schoudernaad sluiten door de st. van het voor- en achterpand op nld. terug te zetten, met de goede kant naar elkaar toe. Met A, Sg. 10, 1 t. breien en afkanten. Met RG, over 171 HB-nld.

opzetten en een paar t. breien. SAR. Met B, Sg. 8, 4 t. breien. Met de verkeerde kant van het werk naar u toe, hetzelfde aantal st. langs de hals opnemen en op nld. zetten. 1 t. breien. 000. Van hieraf boordst. breien. Tot TT 14 breien. Sg. 8, 20 t. tr. st. breien. Sg. 10, 1 t. breien en afkanten. Tweede schoudernaad sluiten. Halsboordnaad sluiten en met een stikst. vastzetten door de eerste t. die met B gebreid is.

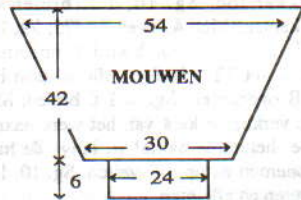

MOUWEN

176 HB-nld. naar de B-st. schuiven. Met de verkeerde kant van het werk naar u toe, hetzelfde aantal st. langs het armgat tussen de merkdraadjes opnemen en op nld. zetten. SAL. Op de 1e noorse patroontoer instellen (ONDERSTEBOVEN en OMGEKEERD) en met A, Sg. 8, 1 t. breien om de nld. te selekteren. 000. Van hieraf noors breien (zie OPMERKINGEN). Tot TT 8 breien. 39 x 1 st. aan weerskanten van de volg. en elke 4e t. mind. Tot TT 162 breien en de overbl. 98 st. rest-breien. *Mouwboorden:* 79 HB-nld. naar de B-st. schuiven. Met de verkeerde kant van het werk naar u toe, de st. van de mouw op nld. terugzetten, gelijk verdeeld over de t. Met A, Sg. 8, 1 t. breien. 000. Van hieraf boordst. breien. Tot TT 30 breien. Sg. 10, 1 t. breien en met de tongennaald afkanten.

AFWERKING

Zij- en mouwnaden sluiten.

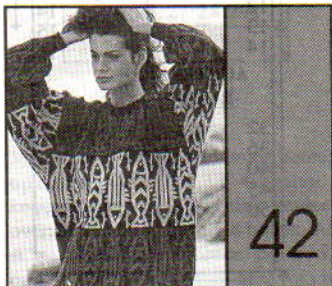

MACHINES: C of D met DB. **BENODIGDHEDEN:** 100% acryl, 480 m/100 g - A: 275 (290, 305, 320, 335) g marineblauw; B, C en D: 80 g resp. bruin, geel en rood. **MATEN:** Voor bovenwijdte 86 (91, 96, 101, 106) cm. **PROEFLAP:** Noors - 40 st. = 14,8 cm en 60 t. = 15,6 cm (Sg. ca. 7). **BOORDSTEEK:** 1 x 1, Sg. 1/1. **OPMERKINGEN:** Zie patroonblad 6(D). Noors - A in TVO-A, afwisselend 64 t. met B, C en D in TVO-B breien, maar tussen elke patroonherh. 4 t. tr. st. breien.

ACHTERPAND

Met RG, over 137 (143, 151, 157, 165) HB-nld. opzetten en een paar t. breien. SAR. 000. Met A, Sg. 7, tot TT 11 breien. Op de 1e noorse patroontoer instellen en 1 t. breien om de nld. te selekteren. Van hieraf noors breien (zie OPMERKINGEN). Tot TT 112 breien. Aan weerskanten een merkdraadje aanbrengen. Tot TT 212 breien. De middelste 43 st. rest-breien. De overbl. 47 (50, 54, 57, 61) st. aan weerskanten rest-breien (schouders). *Tailleboorden:*

117 (121, 129, 135, 143) HB-nld. naar de B-st. schuiven. Met de verkeerde kant van het werk naar u toe, de st. van het achterpand op nld. terugzetten, gelijk verdeeld over de t. Met A, Sg. 7, 1 t. breien. Op boordst. overzetten. 000. Tot TT 29 breien. Sg. 10/8, 1 t. breien. Alle st. naar het HB overzetten en met de tongennaald afkanten.

VOORPAND

Als ACHTERPAND, tot TT 198.

Hals

Een aantekening van de patroonpositie maken. De middelste 15 st. rest-breien. De st. links rest-breien. SAR. 1 t. breien. 1 x 4 st., 1 x 3 st. en 2 x 2 st. aan het beg. van de volg. en elke 2e t. afkanten, en vervolgens 3 x 1 st. mind. Tot TT 220 breien en de overbl. 47 (50, 54, 57, 61) st. rest-breien. De st. links op nld. terugzetten en deze zijde in spiegelbeeld afbreien.

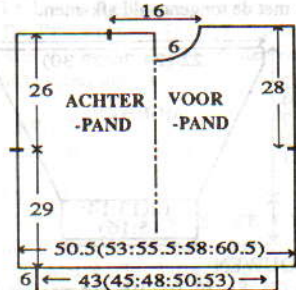

HALSBOORD

Eén schoudernaad sluiten door de st. van het voor- en achterpand op nld. terug te zetten, met de goede kant naar elkaar toe. Met A, Sg. 10, 1 t. breien en afkanten. 107 HB-nld. naar de B-st. schuiven. Met de goede kant van het werk naar u toe, hetzelfde aantal st. langs de hals opnemen en op nld. zetten. Met A, Sg. 7, 1 t. breien. Op boordst. overzetten. 000. Tot TT 24 breien. Alle st. naar het HB overzetten. Sg. 7, 2 t. breien en rest-breien. Tweede schoudernaad sluiten. Halsboordnaad sluiten, boord naar buiten slaan en met een stikst. vastzetten door de laatste t. die met A is gebreid.

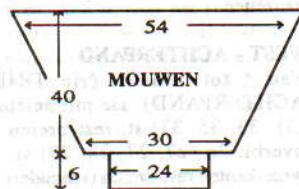

MOUWEN

145 HB-nld. naar de B-st. schuiven. Met de verkeerde kant van het werk naar u toe, hetzelfde aantal st. langs het armgat tussen de merkdraadjes opnemen en op nld. zetten. 000. SAR. Met A, Sg. 7, tot TT 7 breien. Op de 1e noorse patroontoer instellen en 1 t. breien om de nld. te selekteren. Van hieraf noors breien (zie OPMERKINGEN). Tot TT 24 breien. 32 x 1 st. aan weerskanten van de volg. en elke 4e t. mind. Tot TT 152 breien en de overbl. 81 st. rest-breien. *Mouwboorden:* 65 HB-nld. naar de B-st. schuiven. Met de verkeerde kant van het werk naar u toe, de st. van de mouw op nld. terugzetten, gelijk verdeeld over de t. Met A, Sg. 7, 1 t. breien. Op boordst. overzetten. 000. Tot TT 29 breien. Sg. 10/8, 1 t. breien. Alle st. naar het HB overzetten en met de tongennaald afkanten.

AFWERKING

Zij- en mouwnaden sluiten.



MACHINES: C of D met G-slede. **BENODIGDHEDEN:** 100% wol, 380 m/100 g - A: 460 (475, 490, 505, 520) g naturel. B: 185 (200, 215, 230, 245) g marineblauw. **MATEN:** Voor bovenwijdte 86 (91, 96, 101, 106) cm. **PROEFLAP:** Noors/ribbelsteekpatr. - 40 st. = 13,8 cm en 60 t. = 13,2 cm (Sg. ca. 6). **BOORDSTEEK:** 1 x 1, Sg. 2. **OPMERKINGEN:** Zie patroonblad 3(B) voor noors/ribbelsteekpatr., 3(F) voor ribbelsteekpatr. en 9(G) voor kantpatr. Noors/ribbelsteekpatr.:

Aantal t.	TVO-A	TVO-B
2	A	-
49 (G)	A	-
1	A	-
49	A	B

ACHTERPAND

Met B, over 153 (161, 169, 177, 185) HB-nld. MHO. 000. Sg. 5, van hieraf het ribbelsteekpatr. breien. Tot TT 7 breien. Sg. 6, van hieraf het kantpatr. breien. Tot TT 17 breien. 000. Sg. 6, van hieraf het noors/ribbelsteekpatr. breien (zie OPMERKINGEN). Tot TT 188 breien. Aan weerskanten een merkdraadje aanbrengen. Tot TT 306 breien. De middelste 59 st. rest-breien. De overbl. 47 (51, 55, 59, 63) st. aan weerskanten rest-breien (schouders).



VOORPAND

Als ACHTERPAND, tot TT 274.

Hals

Een aantekening van de patroonpositie maken. De middelste 19 st. rest-breien. De st. links rest-breien. SAR. 1 t. breien. 1 x 4 st., 2 x 3 st. en 3 x 2 st. aan het beg. van de volg. en elke 2e t. afkanten, en vervolgens 4 x 1 st. mind. Tot TT 316 breien en de overbl. 47 (51, 55, 59, 63) st. rest-breien. De st. links op nld. terugzetten en deze zijde in spiegelbeeld afbreien.

HALSBOORD

Eén schoudernaad sluiten door de st. van het voor- en achterpand op nld. terug te zetten, met de goede kant naar elkaar toe. Met A, Sg. 10, 1 t. breien en afkanten. Van * tot * herh. over 146 HB-nld. Met de goede kant van het werk naar u toe, hetzelfde aantal st. langs de hals opnemen en op nld. zetten. 4 t. breien en rest-breien. Tweede schoudernaad sluiten. Halsboordnaad sluiten en boord met een stikst. vastzetten door de laatste t. die met B gebreid is.

MOUWEN

156 HB-nld. naar de B-st. schuiven. Met de verkeerde kant van het werk naar u toe, hetzelfde aantal st. langs het armgat tussen de merkdraadjes opnemen en op nld. zetten. 000. Van hieraf ONDERSTEBOVEN en OMGEKEERD het noors/ribbelsteekpatr. breien (zie OPMERKINGEN). Tot TT 20 breien. 35 x 1 st. aan weerskanten van de volg. en elke 5e t. mind. Tot TT 194 breien en de overbl. 86 st. rest-breien. *Mouwboorden:* 69 HB-nld. naar de B-st. schuiven. Met de verkeerde kant van het werk naar u toe, de st. van de mouw op nld. terugzetten, gelijk verdeeld over de t. Met A, Sg. 6, 1 t. breien. 000. Van hieraf boordst. breien. Tot TT 29 breien. Sg. 10, 1 t. breien en met de tongennaald afkanten.

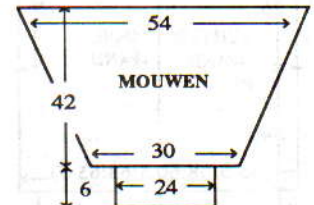

AFWERKING

Delen opspleiden en persen. Zij- en mouwnaden sluiten.

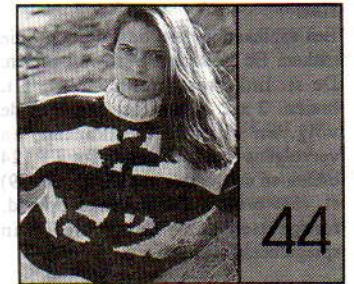

MACHINES: B1, B2 of B3 met DB, breigeleider en intarsia-slede. **BENODIGDHEDEN:** 100% acryl, 140 m/100 g - A: 420 (440, 460, 480, 500) g naturel; B: 280 (300, 320, 340, 360) g marineblauw; C: 30 g wijnrood. **MATEN:** Voor bovenwijdte 86 (91, 96, 101, 106) cm. **PROEFLAP:** Tr. st./intarsia - 20 st. = 12,9 cm en 30 t. = 15 cm (Sg. ca. 8). (Als u van de intarsia-slede gebruik gaat maken, maak de proeflap dan met de intarsia-slede - de steekgrootte voor de breislede kan afwijken van die van de intarsia-slede.) **KABELBOORDSTEEK:** 2 x 1 (zie Afkortingen), Sg. 4/4. **OPMERKINGEN:** Zie patr. 25 voor schematekening van mouw. Zie patroonblad 12 voor intarsia-teltekening. **KABELBOORDSTEEK:** *4 t. breien. Een 1 x 1 kabel over elk 2e groepje van 2 HB-nld. maken. Strepen: 22 t. breien van afwisselend A en B. De strepen worden over het achterpand en de mouwen gebreid. Op het voorpand worden strepen gebreid met het intarsia anker in het midden (beg. bij TT 34).

WERKWIJZE

Een proeflapje maken en de breigeleider instellen. Het anker op het transparent overnemen. Als de steekgrootte enz. van uw proeflap overeenkomt met die van ons, gebruik dan het transparent om het anker te breien en volg tevens de werbeschrijving.

ACHTERPAND

Met RG, over 87 (91, 95, 99, 103) HB-nld. opzetten en een paar t. breien.

SAR. 000. Met A, Sg. 8, van hieraf strepen breien (zie OPMERKINGEN). Tot TT 66 breien. Aan weerskanten een merkdraadje aanbrengen. Tot TT 118 breien. De middelste 25 st. rest-breien. De overbl. 31 (33, 35, 37, 39) st. aan weerskanten rest-breien (schouders). **Tailleboorden:** 74 (77, 80, 83, 86) HB-nld. naar de B-st. schuiven. Met de verkeerde kant van het werk naar u toe, de st. van het achterpand op nld. terugzetten, gelijk verdeeld over de t. Op kabelboordst. overzetten. 000. Met A, tot TT 23 breien. Sg. 10/8, 1 t. breien. Alle st. naar het HB overzetten en elke st. apart met de tongennaald afkanten.

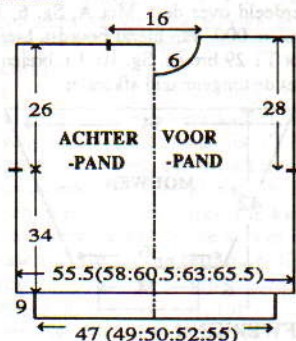

VOORPAND

Als ACHTERPAND, tot TT 112.

Hals

Een aantekening van de patroonpositie maken. De middelste 9 st. rest-breien. De st. links rest-breien. SAR. 1 t. breien. 2 x 2 st. aan het beg. van de volg. en elke 2e t. afkanten, en vervolgens 4 x 1 st. mind. Tot TT 124 breien en de overbl. 31 (33, 35, 37, 39) st. rest-breien. De st. links op nld. terugzetten en deze zijde in spiegelbeeld afbreien.

HALSBOORD

Eén schoudernaad sluiten door de st. van het voor- en achterpand op nld. terug te zetten, met de goede kant naar elkaar toe. Met B, Sg. 10, 1 t. breien en afkanten. 62 HB-nld. naar de B-st. schuiven. Met de goede kant van het werk naar u toe, hetzelfde aantal st. langs de hals opnemen en op nld. zetten. Met A, Sg. 8, 1 t. breien. Op kabelboordst. overzetten. 000. Tot TT 24 breien. Alle st. naar het HB overzetten. Sg. 8, 2 t. breien en rest-breien. Tweede schoudernaad sluiten. Halsboordnaad sluiten, boord naar buiten slaan, en met een stikst. vastzetten door de laatste t. die met A is gebreid.

MOUWEN

83 HB-nld. naar de B-st. schuiven. Met de verkeerde kant van het werk naar u toe, hetzelfde aantal st. langs het armsgat tussen de merkdraadjes opnemen en op nld. zetten. 000. Met B beginnen, van hieraf strepen breien (zie OPMERKINGEN). Tot TT 12 breien. 18 x 1 st. aan weerskanten van de volg. en elke 4e t. mind. Tot TT 84 breien en de overbl. 47 st. rest-breien. **Mouwboorden:** 35 HB-nld. naar de B-st. schuiven. Met de verkeerde kant van het werk naar u toe, de st. van de mouw op nld. terugzetten, gelijk verdeeld over de t. Op kabelboordst. overzetten. 000. Tot TT 19 breien. Sg. 10/8, 1 t. breien. Alle st. naar het HB overzetten en elke st. apart met de tongennaald afkanten.

AFWERKING

Zij- en mouwnaden sluiten.

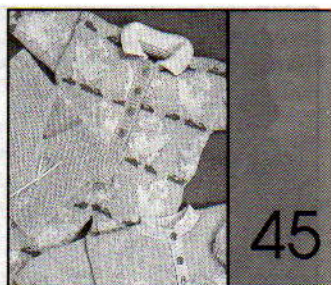

MACHINES: A, C of D met DB en G-slede. **BENODIGDHEDEN:** 100% acryl, 480 m/100 g. **TRUI** - A: 60 (70, 80, 90, 100) g en restjes KK. 6 knopen. **VEST** - A: 60 (70, 80, 90, 100) g en restjes KK. 6 knopen. **KRUIPPAK** - A: 80 (95, 110, 125, 140) g; B: 65 (75, 85, 5, 105) g. 6 knopen. **LEGGING** - A: 75 (85, 95, 105, 115) g. Elastiek voor de taille. **HEMD** - A: 40 (50, 60, 70, 80) g. **LINT MUTS** - A: 30 (40, 50, 60, 70) g; restjes KK. **MATEN:** Voor lengtemaat 62 (68, 74, 80, 86) cm, bovenwijdte ca. 45 (47, 49, 51, 53) cm. **PROEFLAP:** Tr. st. - 40 st. = 12,8 cm en 60 t. = 14,2 cm (Sg. ca. 6). Noors - 40 st. = 14,2 cm en 60 t. = 13,8 cm (Sg. ca. 6). Ribbelsteekpatr. - 40 st. = 16 cm en 60 t. = 11,4 cm (Sg. ca. 6). **BOORDSTEEK:** 1 x 1, Sg. 1/1. **OPMERKINGEN:** *Enkele motieven:* zie patroonblad 1(B) voor olifant, 1(C) voor eend, 2(F) voor varkens, 5(B) voor eekhoorn, 5(C) voor dolfijn, 6(B) voor kreeft, 9(C) voor konijn, 9(D) voor kip. *Noors:* zie patroonblad 8(B) voor kip en 8(C) voor konijn. *Ribbelsteekpatr.:* zie patroonblad 8(F). Zie patroonblad 6(J) voor de bloemen en 8(J) voor gras. De werkbeschrijving voor de trui, het vest en de muts vermelden alleen de tr. st. - selekteer een motief en plaats dit waar gewenst. *Legging* - tr. st. *Hemd* - ribbelsteekpatr. *Kruippak* - noors.

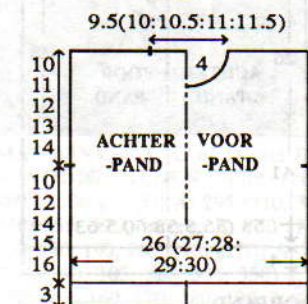

TRUI - ACHTERPAND

Met A, over 81 (85, 87, 91, 95) HB-nld. voor boordst. opzetten. 000. Tot TT 12 breien. Alle st. naar het HB overzetten. 000. Sg. 6, tot TT 42 (50, 60, 64, 68) breien. Aan weerskanten een merkdraadje aanbrengen. Tot TT 84 (98, 110, 118, 126) breien. Op boordst. overzetten. 000. Tot TT 7 breien. Sg. 10/8, 1 t. breien. Alle st. naar het HB overzetten en met de tongennaald afkanten.

VOORPAND

Als ACHTERPAND, tot TT 66 (80, 92, 100, 108).

Hals

De middelste 9 (11, 13, 15, 17) st. rest-breien. De st. links rest-breien. SAR. 1 t. breien. 3 x 2 st. aan het beg. van de volg. en elke 2e t. afkanten, en vervolgens 4 x 1 st. mind. Tot TT 84 (98, 110, 118, 126) breien en de overbl. 26 (27, 27, 28, 29) st. rest-breien. De st. links op nld. terugzetten en deze zijde in spiegelbeeld afbreien.

HALSBOORD

43 (45, 47, 49, 51) HB-nld. naar de B-st. schuiven. Met de verkeerde kant van het werk naar u toe, hetzelfde aantal st. langs de voorhals opnemen en op nld. zetten. Met A, Sg. 6, 1 t. breien. Op boordst. overzetten. 000. Tot TT 7 breien. Sg. 10/8, 1 t. breien. Alle st. naar het HB overzetten en met de tongennaald afkanten.

KNOOPSGATENBIES

(SCHOUDER)

33 (33, 33, 35, 35) HB-nld. naar de B-st. schuiven. Met de verkeerde kant van het werk naar u toe, de st. van de voorschouder en de zijrand van de halsboord op nld. zetten. Met A, Sg. 6, 1 t. breien. Op boordst. overzetten. 000. Tot TT 4 breien. 3 knoopsgaten van 2 st. gelijk verdeeld over de t. maken. Tot TT 7 breien. Sg. 10/8, 1 t. breien. Alle st. naar het HB overzetten en met de tongennaald afkanten.

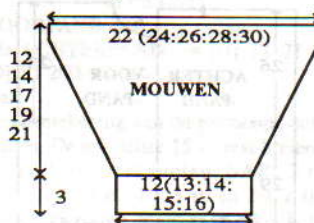

MOUWEN

69 (75, 81, 87, 93) HB-nld. naar de B-st. schuiven. Met de verkeerde kant van het werk naar u toe, hetzelfde aantal st. langs het armsgat tussen opnemen (de biezen bij de schouders laten overlappen) en op nld. zetten. 000. Met A, Sg. 6, tot TT 3 (9, 15, 21, 24) breien. 16 (17, 19, 20, 22) x 1 st. aan weerskanten van de volg. en elke 3e t. mind. Tot TT 50 (60, 72, 80, 90) breien. **Mouwboorden:** Op boordst. overzetten. 000. Tot TT 11 breien. Sg. 10/8, 1 t. breien. Alle st. naar het HB overzetten en met de tongennaald afkanten.

AFWERKING

Zij- en mouwnaden sluiten. Knopen aanzetten.

VEST - ACHTERPAND

Van * tot * herh. (zie TRUI - ACHTERPAND). De middelste 29 (31, 33, 35, 37) st. rest-breien. De overbl. 26 (27, 27, 28, 29) st. aan weerskanten rest-breien (schouders).

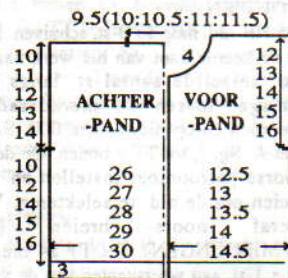

RECHTER VOORPAND

Met A, over 39 (41, 43, 45, 47) HB-nld. voor boordst. opzetten. 000. Tot TT 12 breien. Alle st. naar het HB overzetten. 000. Met A, Sg. 6, tot TT 42 (50, 60, 64, 68) breien. Aan de rechterkant een merkdraadje aanbrengen. Tot TT 73 (87, 99, 107, 115) breien.

Hals

1 x 6 st. en 2 (2, 3, 3, 4) x 2 st. aan het beg. van de volg. en elke 2e t. afkanten, en vervolgens 3 (4, 4, 5, 4) x

1 st. mind. Tot TT 92 (106, 118, 126, 134) breien en de overbl. 26 (27, 27, 28, 29) st. rest-breien.

LINKER VOORPAND

Als RECHTER VOORPAND, in spiegelbeeld.

HALSBOORD

De schouderaden sluiten door de st. van het voor- en achterpand op nld. terug te zetten, met de goede kant naar elkaar toe. Sg. 10, 1 t. breien en afkanten. Met A, over 73 (75, 79, 81, 87) HB-nld. voor boordst. opzetten. 000. Tot TT 8 breien. Alle st. naar het HB overzetten. Sg. 6, 1 t. breien. Met de verkeerde kant van het werk naar u toe, hetzelfde aantal st. langs de hals opnemen en op nld. zetten. Sg. 10, 1 t. breien en afkanten.

KNOOPSGATENBIES

Met A, over 69 (79, 87, 93, 99) HB-nld. voor boordst. opzetten. 000. Tot TT 4 breien. 6 knoopsgaten van 2 st. gelijk verdeeld over de t. maken. Tot TT 8 breien. Alle st. naar het HB overzetten. Sg. 6, 1 t. breien. Met de verkeerde kant van het werk naar u toe, hetzelfde aantal st. langs de rechter vooropening opnemen en op nld. zetten. Sg. 10, 1 t. breien en afkanten.

KNOPENBIES

Als KNOOPSGATENBIES, zonder de knoopsgaten.

MOUWEN

Zie TRUI.

AFWERKING

Zij- en mouwnaden sluiten. Knopen aanzetten.

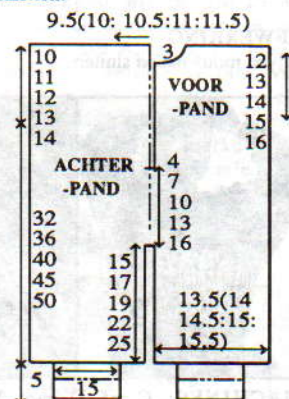

KRUIPPAK - RECHTER

ACHTERPIJP

Met RG en van links naar rechts werkend, over 39 (41, 42, 43, 45) HB-nld. opzetten, beginnend bij de 38e (40e, 41e, 42e, 44e) nld. links van '0' en een paar t. breien. SAL. Op de 1e noorse patroontoer instellen en met A, Sg. 6, 1 t. breien om de nld. te selekteren. 000. Van hieraf noors breien. Tot TT 66 (74, 82, 96, 108) breien en rest-breien. Een aantekening van de patroonpositie maken. en met een stikst. vastzetten door de laatste t. die met H gebreid is.

LINKER ACHTERPIJP

Als RECHTER ACHTERPIJP, in spiegelbeeld en NIET rest-breien.

ACHTERBOVENLIJFJE

Aan de linkerkant 1 st. mind. 38 (40, 41, 42, 44) HB-nld. naar de B-st. schuiven. De st. van de rechter achterpijp op nld. terugzetten (1 st. aan de rechterkant mind.). Op de juiste patroontoer instellen. Tot TT 140 (156,

174, 196, 218) breien. Aan weerskanten een merkdraadje aanbrengen. Tot TT 182 (204, 226, 252, 278) breien. De middelste 26 (28, 30, 32, 34) st. rest-breien. De overbl. 25 (26, 26, 26, 27) st. aan weerskanten rest-breien (schouders).

LINKER VOORPIJP

Als RECHTER ACHTERPIJP.

RECHTER VOORPIJP

Als LINKER ACHTERPIJP.

VOORBOVENLIJFJE

Als ACHTERBOVENLIJFJE, tot TT 82 (104, 126, 152, 178).

Split

Een aantekening van de patroonpositie maken. De middelste 6 st. afkanten. De st. links rest-breien. SAR. Tot TT 140 (156, 174, 196, 218) breien. Aan de rechterkant een merkdraadje aanbrengen. Tot TT 177 (199, 221, 247, 273) breien.

Hals

1 x 5 (6, 7, 8, 9) st. en 1 x 2 st. aan het beg. van de volg. en elke 2e t. afkanten, en vervolgens 3 x 1 st. mind. Tot TT 190 (212, 234, 260, 286) breien en de overbl. 25 (26, 26, 26, 27) st. rest-breien. De st. links op nld. terugzetten en deze zijde in spiegelbeeld afbreien.

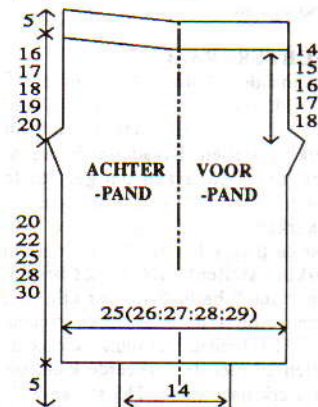

KNOOPGATENBIES

Met A, over 61 HB-nld. voor boordst. opzetten. 000. Tot TT 4 breien. 6 knoopgaten van 2 st. gelijk verdeeld over de t. maken. Tot TT 8 breien. Alle st. naar het HB overzetten. Sg. 6, 1 t. breien. Met de verkeerde kant van het werk naar u toe, hetzelfde aantal st. langs de rechter vooropening opnemen en op nld. zetten. Sg. 10, 1 t. breien en afkanten.

KNOPENBIES

Als KNOOPGATENBIES, zonder de knoopgaten.

KRAAG

De schoudermaden sluiten door de st. van het voor- en achterpand op nld. terug te zetten, met de goede kant naar elkaar toe. Sg. 10, 1 t. breien en afkanten. Met A, over 60 (64, 68, 72, 76) HB-nld. voor VB opzetten. 000. Sg. 3/3, de steekgrootte op elke 4e t. met ° verminderen. Tot TT 16 breien. Alle st. naar het HB overzetten. Sg. 6, 1 t. breien. Met de goede kant van het werk naar u toe, hetzelfde aantal st. langs de hals opnemen en op nld. zetten. Sg. 10, 1 t. breien en afkanten.

MOUWEN

61 (67, 73, 79, 85) HB-nld. naar de B-st. schuiven. Met de verkeerde kant van het werk naar u toe, hetzelfde aantal st.

langs het armsgat tussen de merkdraadjes opnemen en op nld. zetten. SAL. Op de 1e noorse patroontoer instellen (ONDERSTEBOVEN en OMGEKEERD) en met A, Sg. 6, 1 t. breien om de nld. te selekteren. 000. Van hieraf noors breien. Tot TT 12 (18, 24, 30, 33) breien. 14 (15, 17, 18, 20) x 1 st. aan weerskanten van de volg. en elke 3 t. mind. Tot TT 52 (62, 74, 82, 92) breien. *Mouwboorden*: Op boordst. overzetten. 000. Tot TT 11 breien. Sg. 10/8, 1 t. breien. Alle st. naar het HB overzetten en met de tongennaald afkanten.

ENKELBOORDEN

Zij- en mouwnaden sluiten. 43 HB-nld. naar de B-st. schuiven. Met de verkeerde kant van het werk naar u toe, de st. van de pijp op nld. terugzetten, gelijk verdeeld over de t. Met A, Sg. 6, 1 t. breien. Op boordst. overzetten. 000. Tot TT 23 breien. Sg. 10/8, 1 t. breien. Alle st. naar het HB overzetten en met de tongennaald afkanten.

AFWERKING

Biezen aanzetten. Knopen aanzetten.

LEGGING

Met RG, over 79 (81, 85, 87, 91) HB-nld. opzetten en een paar t. breien. SAR. 000. Met A, Sg. 6, tot TT 68 (78, 90, 102, 112) breien. 4 x 1 st. aan weerskanten van de volg. en elke 4e t. meer. Tot TT 84 (94, 106, 118, 128) breien.

Kruisje

2 st. aan het beg. van de volg. 2 t. afkanten. 2 x 1 st. aan weerskanten van de volg. en elke 2e t. mind. Tot TT 144 (156, 174, 190, 204) breien.

Achtersaille

De draad steeds om de binnenste nld. slaan om gaatjes te voorkomen. 1 x 40 (41, 43, 44, 46) nld., en 3 x 13 (13, 14, 14, 15) nld. aan de linkerkant van de volg. en elke 2e t. naar de E-st. schuiven. 1 t. over alle nld. breien. *Tailleboord*: Op boordst. overzetten. 000. Tot TT 23 breien. Sg. 10/8, 1 t. breien. Alle st. naar het HB overzetten en met de tongennaald afkanten.

LINKERPIJP

Als RECHTERPIJP, in spiegelbeeld.

AFWERKING

Middenachter-, middenvoor- en tailleboordnaden sluiten. Binnenpijpnaden sluiten. Enkelboorde naar binnen slaan en vastzetten. Tailleboord naar binnen slaan en vastzetten (elastiek meenaaien).

HEMD - ACHTERPAND

Met A, over 55 (57, 61, 63, 65) HB-nld. MHO. 000. Van hieraf ribbelsteekpatr. breien. Tot TT 64 (68, 74, 78, 84) breien.

Armsgat

5 st. aan het beg. van de volg. 2 t. opzetten. Tot TT 98 (106, 114, 120, 130) breien. 23 (24, 25, 26, 26) st. aan weerskanten rest-breien (schouders). De overbl. 19 (19, 21, 21, 23) st. afkanten.

RECHTER VOORPAND

Met A, over 38 (39, 40, 42, 44) HB-nld. MHO. 000. Van hieraf ribbelsteekpatr. breien. Tot TT 36 (44, 52, 56, 56) breien.

Hals

20 (20, 20, 21, 23) x 1 st. aan de linkerkant van de volg. en elke 3e t. mind. en TEGELIJKERTIJD, als de TT op 65 (69, 75, 79, 85) staat ...

Armsgat

SAR. 5 st. aan het beg. van de volg. t. opzetten. Tot TT 98 (106, 114, 120, 130) breien en de overbl. 23 (24, 25, 26, 26) st. rest-breien.

LINKER VOORPAND

Als RECHTER VOORPAND, in spiegelbeeld.

AFWERKING

De schoudermaden sluiten door de st. van het voor- en achterpand op nld. terug te zetten, met de goede kant naar elkaar toe. Sg. 10, 1 t. breien en afkanten. Zijnaden sluiten. Lint zoals getoond aanzetten.

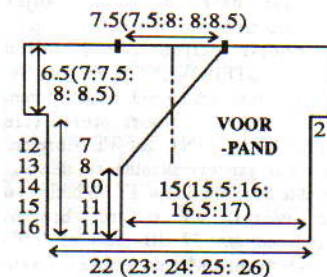

MUTS

Met A, over 127 (131, 135, 137, 143) HB-nld. voor boordst. opzetten. 000. Tot TT 32 breien. Alle st. naar het HB overzetten. 000. Sg. 6, tot TT 32 (32, 40, 40, 48) breien. Elke 2e st. op de naald ernaast zetten (lege nld. op de A-st. laten staan). Sg. 3, 6 t. breien. Draad door de st. rijgen en werk van de machine halen.

AFWERKING

Naad sluiten. Draad bij de kruin aantrekken en afhechten. Een pompoen maken en aan de kruin zetten.

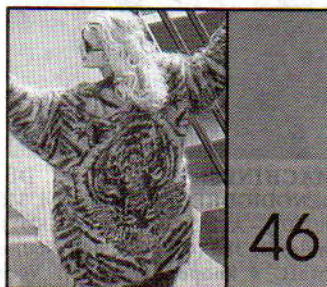

MACHINES: B3 met DB.

BENODIGDHEDEN: 83% mohair/9% wol/8% nylon, 200 m/100 g

- A: 475 g zachtpaars; B: 350 g paars.

MATEN: Eén maat. **PROEFLAP:** Noors - 20 st. = 12,5 cm en 30 t. = 14,5 cm (Sg. ca. 6).

BOORDSTEEK: 1 x 1, Sg. 0/0. **OPMERKINGEN:** Zie patroonblad 1(A) voor patr. 1 (noors; tigger) en 7(C) voor patr. 2 (noors). Voor met achterpand wordt patr. 1 gebruikt.

Voor de mouwen en het voorpand wordt patr. 2 gebruikt met A in TVO-A en B in TVO-B.

ACHTERPAND Met A over 90 HB-nld. opzetten.

*SAR. Sg. 6, 1 t. breien. Op de 1e t. van patr. 1 (zie OPMERKINGEN) instellen en 1 t. breien om de nld. te

selekteren. 000. Van hieraf noors breien*. Tot TT 10 breien. 8 x 1 st. aan weerskanten van de volg. en elke 20e t. meer. en TEGELIJKERTIJD, als de TT op 96 staat, aan weerskanten een merkdraadje aanbrengen. Tot TT 160 breien.

Schouder

8 x 6 st. en 2 x 9 st. aan het beg. van de volg. en elke t. afkanten. De overbl. 40 st. afkanten.

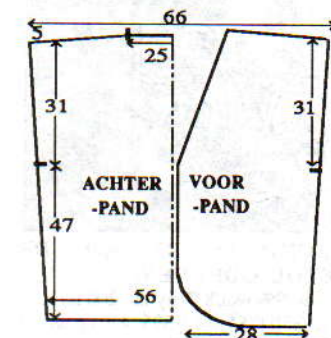

RECHTER VOORPAND

Met A, over 19 HB-nld. MHO. Van * tot * herh., maar patr. 2 gebruiken. 1 t. breien. SAL. 2 x 4 st., 2 x 3 st., en 2 x 2 st. aan het beg. van de volg. en elke 2e t. opzetten, en vervolgens 4 x 1 st. op elke 2e t. meer. en TEGELIJKERTIJD, als de TT op 10 staat, 8 x 1 st. aan de rechterkant van de volg. en elke 20e t. meer., en TEGELIJKERTIJD, als de TT op 90 staat ...

Hals

20 x 1 st. aan de linkerkant van de volg. en elke 4e t. mind. en TEGELIJKERTIJD, als de TT op 96 staat, aan de rechterkant een merkdraadje aanbrengen. Tot TT 160 breien.

Schouder

4 x 6 st. aan het beg. van de volg. en elke 2e t. afkanten. De overbl. 9 st. afkanten.

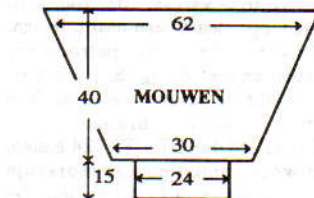

LINKER VOORPAND

Als RECHTER VOORPAND, in spiegelbeeld.

MOUWEN

Beide schoudermaden sluiten. 99 HB-nld. naar de B-st. schuiven. Met de verkeerde kant van het werk naar u toe, hetzelfde aantal st. langs het armsgat tussen de merkdraadjes opnemen en op nld. zetten. SAL. Op de 1e t. van patr. 2 instellen en met A, Sg. 6, 1 t. breien om de nld. te selekteren. 000. Van hieraf noors breien. Tot TT 9 breien. 25 x 1 st. aan weerskanten van de volg. en elke 3e t. mind. Tot TT 82 breien. Met B, 1 t. breien en de overbl. 49 st. rest-breien. *Mouwboorden*: 37 HB-nld. naar de B-st. schuiven. Met de verkeerde kant van het werk naar u toe, de st. van de mouw op nld. terugzetten, gelijk verdeeld over de t. Met B, Sg. 6, 1 t. breien. Op boordst. overzetten. 000. Tot TT 43 breien. Sg. 10/8, 1 t. breien. Alle st. naar het HB overzetten en elke st. apart met de tongennaald afkanten.

BIES

Met B, over 39 HB-nld. voor boordst.

opzetten. 000. Tot de gewenste lengte breien. Alle st. naar het HB overzetten en afkanten.

AFWERKING

Zij- en mouwnaden sluiten. Bies aanzetten (zoals getoond bij de zoom wat rimpelen).

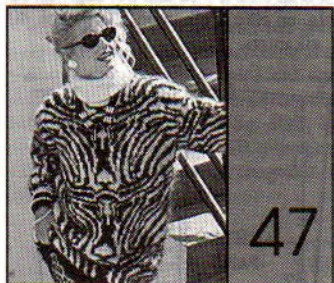

MACHINES: B3 met DB.
BENODIGDHEDEN: 83% mohair/9% wol/8% nylon, 200 m/100 g – A: 350 (365, 380, 395, 410) g wit; B: 385 (400, 415, 430, 445) g zwart.
MATEN: Voor bovenwijdte 86 (91, 96, 101, 106) cm. **PROEFLAP:** Noors – 20 st. = 12,5 cm en 30 t. = 13,2 cm (Sg. ca. 6). **BOORDSTEEK:** 1 x 1, Sg. 1/1.
OPMERKINGEN: Zie patroonblad 10(A). Noors – A in TVO-A en B in TVO-B. Patroonvariatiefunctie 1 en 2 gebruiken.

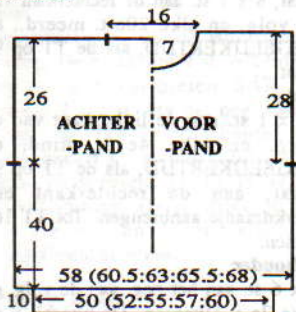

ACHTERPAND

Met RG, over 94 (98, 102, 106, 110) HB-nld. opzetten en een paar t. breien. SAL. Op de 1e noorse patroontoer instellen en met A, Sg. 6, 1 t. breien om de nld. te selekteren. 000. Van hieraf noors breien (zie **OPMERKINGEN**). Tot TT 124 breien. Aan weerskanten een merkdraadje aanbrengen. Tot TT 152 breien. De middelste 26 st. rest-breien. De overbl. 34 (36, 38, 40, 42) st. aan weerskanten rest-breien (schouders). **Tailleboorden:** 79 (83, 87, 91, 95) HB-nld. naar de B-st. schuiven. Met de verkeerde kant van het werk naar u toe, de st. van het achterpand op nld. terugzetten, gelijk verdeeld over de t. Met B, Sg. 6, 1 t. breien. Op boordst. overzetten. 000. Tot TT 39 breien. Sg. 10/8, 1 t. breien. Alle st. naar het HB overzetten en met de tongennaald afkanten.

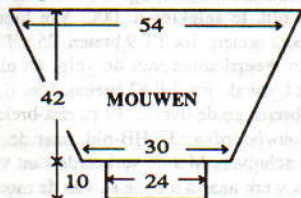

VOORPAND

Als **ACHTERPAND**, tot TT 172 breien.

Hals

Een aantekening van de patroonpositie maken. De middelste 6 st. rest-breien. De st. links rest-breien. SAR. 1 t. breien. 3 x 2 st. aan het beg. van de volg. en elke 2e t. afkanten, en

vervolgens 4 x 1 st. mind. Tot TT 188 breien en de overbl. 34 (36, 38, 40, 42) st. rest-breien. De st. links op nld. terugzetten en deze zijde in spiegelbeeld afbreien.

HALSBOORD

Eén schoudernaad sluiten door de st. van het voor- en achterpand op nld. terug te zetten, met de goede kant naar elkaar toe. Met A, Sg. 10, 1 t. breien en afkanten. Met A, over 65 HB-nld. voor boordst. opzetten. 000. Sg. 2/2, tot TT 100 breien. Alle st. naar het HB overzetten. Sg. 6, 1 t. breien. Met de goede kant van het werk naar u toe, hetzelfde aantal st. langs de hals openen en op nld. zetten. 4 t. breien en rest-breien. Tweede schoudernaad sluiten. Halsboordnaad sluiten, en boord met een stikst. vastzetten door de laatste t. die met B gebreed is.

MOUWEN

86 HB-nld. naar de B-st. schuiven. Met de verkeerde kant van het werk naar u toe, hetzelfde aantal st. langs het armgat tussen de merkdraadjes openen en op nld. zetten. SAL. Op de 1e noorse patroontoer instellen (**ONDERSTEBOVEN**) en met A, Sg. 6, 1 t. breien om de nld. te selekteren. 000. Van hieraf noors breien (zie **OPMERKINGEN**). Tot TT 5 breien. 19 x 1 st. aan weerskanten van de volg. en elke 5e t. mind. Tot TT 96 breien en de overbl. 48 st. rest-breien. **Mouwboorden:** 37 HB-nld. naar de B-st. schuiven. Met de verkeerde kant van het werk naar u toe, de st. van de mouw op nld. terugzetten, gelijk verdeeld over de t. Met B, Sg. 6, 1 t. breien. Op boordst. overzetten. 000. Tot TT 33 breien. Sg. 10/8, 1 t. breien. Alle st. naar het HB overzetten en met de tongennaald afkanten.

AFWERKING

Zij- en mouwnaden sluiten.



MACHINES: C of D met DB.
BENODIGDHEDEN: 100% acryl, 346 m/100 g – A: 245 (260, 275, 290, 305) g bruin; B: 380 (400, 420, 440, 460) g zwart. 4 knopen. **MATEN:** Voor bovenwijdte 86 (91, 96, 101, 106) cm. **PROEFLAP:** Noors – 40 st. = 14,7 cm en 60 t. = 15 cm (Sg. ca. 8). **BOORDSTEEK:** 1 x 1, Sg. 2/2.
OPMERKINGEN: Zie patroonblad 9(B). Noors – A in TVO-A en B in TVO-B.

ACHTERPAND

Met RG, over 145 (151, 159, 165, 173) HB-nld. opzetten en een paar t. breien. SAL. Op de 1e noorse patroontoer instellen en met A, Sg. 8, 1 t. breien om de nld. te selekteren. 000. Van hieraf noors breien (zie **OPMERKINGEN**). Tot TT 128 breien.

Raglan

3 st. aan het beg. van de volg. 2 t. afkanten. 59 (56, 52, 49, 45) x 1 st. aan weerskanten van de volg. en elke 2e t.

mind., en vervolgens 1 (7, 15, 21, 29) x 1 st. aan weerskanten van elke t. Tot TT 248 breien en de overbl. 19 st. rest-breien. **Tailleboord:** 125 (131, 139, 145, 153) HB-nld. naar de B-st. schuiven. Met de verkeerde kant van het werk naar u toe, de st. van het achterpand op nld. terugzetten, gelijk verdeeld over de t. Met B, Sg. 8, 1 t. breien. Op boordst. overzetten. 000. Tot TT 33 breien. Sg. 10/8, 1 t. breien. Alle st. naar het HB overzetten en met de tongennaald afkanten.

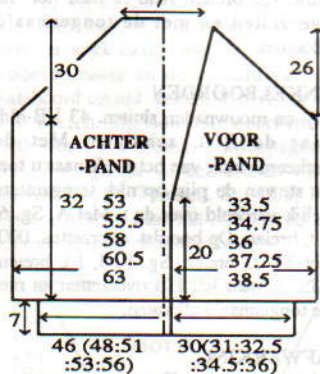

RECHTER VOORPAND

Met RG, over 91 (94, 98, 101, 105) HB-nld. opzetten en een paar t. breien. SAL. Op de 1e noorse patroontoer instellen en met A, Sg. 8, 1 t. breien om de nld. te selekteren. 000. Van hieraf noors breien (zie **OPMERKINGEN**). Tot TT 80 breien.

Hals

34 (37, 41, 44, 48) x 1 st. aan de linkerkant van de volg. en elke 4e (4e, 3e, 3e, 3e) t. mind. en **TGELUKERTIJD**, als de TT op 128 staat ...

Raglan

3 st. aan het beg. van de volg. t. afkanten. 1 t. breien. 51 x 1 st. aan de rechterkant van de volg. en elke 2e t. mind. Tot TT 232 breien en de overbl. 3 st. afkanten. **Tailleboord:** Als bij het achterpand, over 81 (85, 89, 95, 99) HB-nld.

LINKER VOORPAND

Als **RECHTER VOORPAND**, in spiegelbeeld.

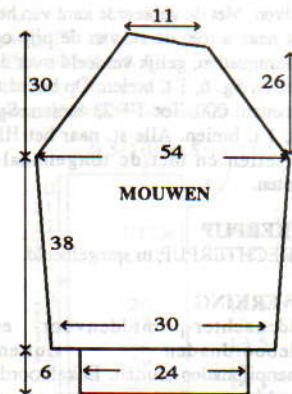

LINKERMOUW

Met RG, over 81 HB-nld. opzetten en een paar t. breien. SAL. Op de 1e noorse patroontoer instellen en met A, Sg. 8, 1 t. breien om de nld. te selekteren. 000. Van hieraf noors breien (zie **OPMERKINGEN**). Tot TT 4 breien. 33 x 1 st. aan weerskanten van de volg. en elke 4e t. meer. Tot TT 152 breien.

Raglan

3 st. aan het beg. van de volg. 2 t. afkanten. 51 x 1 st. aan de rechterkant van de volg. en elke 2e t. mind., en

TGELUKERTIJD, 58 x 1 st. aan de linkerkant van de volg. en elke 2e t. mind., en vervolgens 3 x 1 st. van elke t. en **TGELUKERTIJD**, als de TT op 256 staat. 3 x 3 st., en 5 x 4 st. aan het beg. van de volg. en elke 2e t. afkanten. **Mouwboorden:** 65 HB-nld. naar de B-st. schuiven. Met de verkeerde kant van het werk naar u toe, de st. van de mouw op nld. terugzetten, gelijk verdeeld over de t. Met B, Sg. 8, 1 t. breien. Op boordst. overzetten. 000. Tot TT 27 breien. Sg. 10/8, 1 t. breien. Alle st. naar het HB overzetten en met de tongennaald afkanten.

RECHTER MOUW

Als **LINKERMOUW**, in spiegelbeeld.

KNOOPSGATENBIES

73 HB-nld. naar de B-st. schuiven. Met de verkeerde kant van het werk naar u toe, hetzelfde aantal st. langs de rechter vooropening opnemen en op nld. zetten. Met B, Sg. 8, 1 t. breien. Op boordst. overzetten. 000. Tot TT 6 breien. 4 knoopsgaten van 2 st. gelijk verdeeld over de t. maken. Tot TT 11 breien. Sg. 10/8, 1 t. breien. Alle st. naar het HB overzetten en met de tongennaald afkanten.

KNOPENBIES

Als **KNOOPSGATENBIES**, zonder de knoopsgaten.

RECHTERKRAAG

Raglannaden sluiten. Met B, over 155 HB-nld. voor boordst. opzetten. 000. SAR. 2 t. breien. *De TT buiten werking stellen. Draad steeds om de binnenste nld. slaan om gaatjes te voorkomen, 19 x 6 nld. aan de linkerkant van de volg. en elke 2e t. naar de E-st. schuiven. De TT weer in werking stellen*. Tot TT 22 breien. Van * tot * herh. 2 t. over alle nld. breien. Alle st. naar het HB overzetten. Sg. 7, 1 t. breien. Van links naar rechts breien en met de verkeerde kant van het werk naar u toe, 115 st. langs de rechterhals, 31 st. van de rechtermouwkop en 9 st. van de helft van het achterpand opnemen en op nld. zetten. Sg. 10, 2 t. breien en afkanten.

LINKERKRAAG

Als **RECHTERKRAAG**, in spiegelbeeld. Kraagnaad sluiten. Kraag naar binnen slaan en vastzetten. Kraag aan de biezen zetten.

AFWERKING

Zij- en mouwnaden sluiten. Knopen aanzetten.

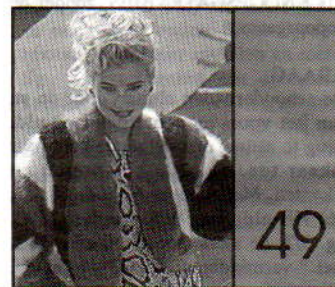

MACHINES: B1, B2 of B3 met DB en breigeleider. **BENODIGDHEDEN:** 83% mohair/9% wol/8% nylon, 200 m/100 g – A: 215 (230, 235, 260, 275) g bruin; B en C: 90 (100, 110, 120, 130) resp. zwart en wit. **MATEN:** Voor bovenwijdte 86 (91, 96, 101, 106) cm. **PROEFLAP:** Tr. st. – 20 st. = 14,8 cm en 30 t. = 14,3 cm (Sg. ca. 6).

VOORPAND **ACHTERPAND**

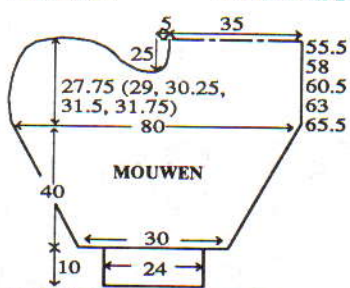

BOORDSTEEK: 1 x 1, Sg. 0/0.

WERKWIJZE

Een proeflapje maken en de breigeleider instellen. Het voor-, achterpand en de mouwen op het transparant overnemen. Zoals getoond in kleurenvlakken verdelen. Het aantal benodigde st. opzetten en een paar t. met RG breien. Breigeleider instellen op het begin. Schuif in overeenkomst met de door u getekende diagonale lijn steeds meer nld. naar de E-st. (de draad steeds om de binnenste nld. slaan om gaatjes te voorkomen). Als het kleurvlak af is, de breigeleider naar het beg. van de volg. kleur terugdraaien en weer de betreffende nld. naar de E-st. schuiven (deze methode van breien wordt in het handboek beschreven onder "verkorte toeren"). Met RG eindigen. **Mouwboorden:** De bovenmouwnaden sluiten. 37 HB-nld. naar de B-st. schuiven. Met de verkeerde kant van het werk naar u toe, de st. van de mouw op nld. terugzetten, gelijk verdeeld over de t. Met A, Sg. 6, 1 t. breien. Op boordst. overzetten. 000. Tot TT 43 breien. Sg. 10/8, 1 t. breien. Alle st. naar het HB overzetten en met de tongennaald afkanten. **Bies:** Met A, over 20 HB-nld. voor VB opzetten. Tot de gewenste lengte breien en afkanten.

AFWERKING

Mouwnaad sluiten. Bies langs de vooropening, de onderkant van het achterpand en de achterhals zetten.



MACHINES: B2 of B3 met DB. **BENODIGDHEDEN:** 83% mohair/9% wol/8% nylon, 200 m/100 g - A: 500 g blauw; B: 500 g grijs. **MATEN:** Eén maat. **PROEFLAP:** Noors - 20 st. = 12,5 cm en 30 t. = 14,2 cm (Sg. ca. 6). **BOORDSTEEK:** 1 x 1, Sg. 1/1. **OPMERKINGEN:** Zie patr. 46 voor schematekening van mouw. Zie patroonblad 3(C). Noors - A in TVO-A en B in TVO-B.

ACHTERPAND

Met B, over 89 HB-nld. voor boordst. opzetten. 000. *Tot TT 11 breien. Alle st. naar het HB overzetten. Op de 1e noorse patroontoer instellen en met B, Sg. 6, 1 t. breien om de nld. te selekteren. 000. Van hieraf noors breien (zie OPMERKINGEN). Tot TT 20 breien*. 8 x 1 st. aan weerskanten van de volg. en elke 20e t. meerd. en **TEGELJKERTIJD**, als de TT op 96 staat, aan weerskanten een

merkdraadje aanbrengen. Tot TT 162 breien.

Schouder

10 x 8 st. aan het beg. van de volg. t. afkanten. De overbl. 25 st. afkanten.

LINKER VOORPAND

Met B, over 69 HB-nld. voor boordst. opzetten. 000. Van * tot * herh. 8 x 1 st. aan de linkerkant van de volg. en elke 20e t. meerd. en **TEGELJKERTIJD**, als de TT op 96 staat, aan de linkerkant een merkdraadje aanbrengen. Tot TT 162 breien.

Hals en schouder

1 x 28 st. 1 x 4 st. en 2 x 2 st. aan het beg. van de volg. en elke 2e t. afkanten, en vervolgens 1 x 1 st. mind. en **TEGELJKERTIJD**, 5 x 8 st. aan de linkerkant van elke 2e t. afkanten.

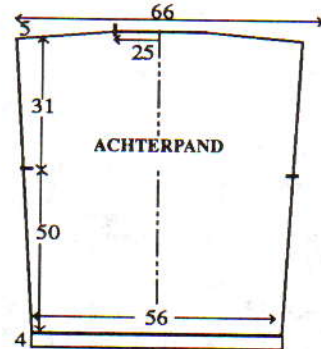

RECHTER VOORPAND

Van links naar rechts werken en met A, over 56 HB-nld. MHO, beginnend met naaldnr. 7 links van '0'. Sg. 6, 1 t. breien. Op de 1e noorse patroontoer instellen en 1 t. breien om de nld. te selekteren. Van hieraf noors breien (zie OPMERKINGEN). 1 t. breien. 000. SAL. 3 x 4 st., 4 x 3 st. en 5 x 2 st. aan het beg. van de volg. en elke 2e t. opzetten, en vervolgens 12 x 1 st. meerd., en 5 x 1 st. op elke 4e t. en **TEGELJKERTIJD**, als de TT op 20 staat, 8 x 1 st. aan de rechterkant van de volg. en elke 20e t. meerd. en **TEGELJKERTIJD**, als de TT op 106 staat, aan de rechterkant een merkdraadje aanbrengen. Tot TT 172 breien.

Schouder

8 x 8 st. aan het beg. van de volg. en elke 2e t. afkanten. 000. **KRAAG:** Over de overbl. 49 st., tot TT 160 breien en afkanten.

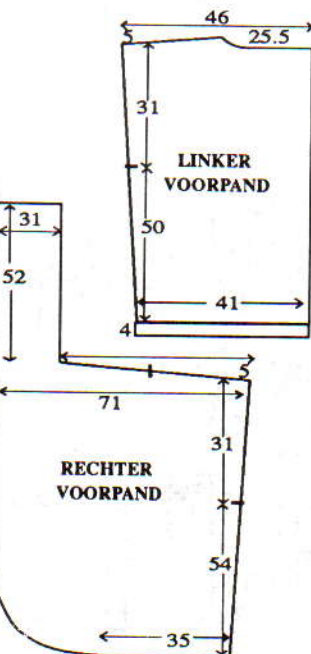

MOUWEN

Beide schouderaden sluiten. 99 HB-nld. naar de B-st. schuiven. Met de verkeerde kant van het werk naar u toe, hetzelfde aantal st. langs het armsgat tussen de merkdraadjes opnemen en op nld. zetten. SAL. Op de 1e noorse patroontoer instellen (**ONDERSTEBOVEN** en **OMGEKEERD**) en met A, Sg. 6, 1 t. breien om de nld. te selekteren. 000. Van hieraf noors breien (zie OPMERKINGEN). Tot TT 6 breien. 26 x 1 st. aan weerskanten van de volg. en elke 3e t. mind. Tot TT 84 breien en de overbl. 47 st. rest-breien. **Mouwboorden:** 37 HB-nld. naar de B-st. schuiven. Met de verkeerde kant van het werk naar u toe, de st. van de mouw op nld. terugzetten, gelijk verdeeld over de t. Met B, Sg. 6, 1 t. breien. Op boordst. overzetten. 000. Tot TT 35 breien. Sg. 10/8, 1 t. breien. Alle st. naar het HB overzetten en met de tongennaald afkanten.

AFWERKING

Zij- en mouwnaden sluiten. Met B, langs de kraag en vooropening haken en kwastjes maken.

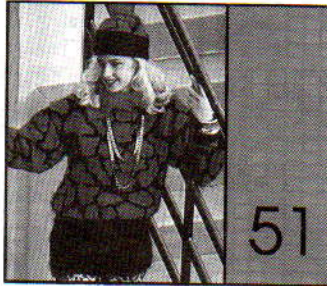

MACHINES: B3 met DB. **BENODIGDHEDEN:** 83% mohair/9% wol/8% nylon, 200 m/100 g

- A: 435 (450, 465, 490, 505) g zwart; B: 390 (400, 410, 420, 430) g wijnrood. 4 knopen. **MATEN:** Voor bovenwijdte 86 (91, 96, 101, 106) cm. **PROEFLAP:** Noors - 20 st. = 13 cm en 30 t. = 15 cm (Sg. ca. 6). **BOORDSTEEK:** VB, Sg. 1/1. **OPMERKINGEN:** Zie patroonblad 11(B). Noors - A in TVO-A en B in TVO-B.

ACHTERPAND

Met RG, over 83 (87, 91, 95, 99) HB-nld. opzetten en een paar t. breien. SAL. Op de 1e noorse patroontoer instellen en met A, Sg. 6, 1 t. breien om de nld. te selekteren. 000. Van hieraf noors breien (zie OPMERKINGEN). Tot TT 60 breien. Aan weerskanten een merkdraadje aanbrengen. Tot TT 112 breien. De middelste 25 st. afkanten. De overbl. 29 (31, 33, 35, 37) st. aan weerskanten rest-breien (schouder). **Tailleboorden:** Met A, over 55 (58, 61, 64, 67) HB-nld. voor boordst. opzetten. 000. Tot TT 100 breien. Alle st. naar het HB overzetten. Sg. 6, 1 t. breien. Met de verkeerde kant van het werk naar u toe, de st. van het achterpand op nld. terugzetten, gelijk verdeeld over de t. Sg. 10, 1 t. breien en afkanten.

VOORPAND

Als ACHTERPAND, tot TT 104 breien.

Hals

Een aantekening van de patroonpositie maken. De middelste 9 st. afkanten. De st. links rest-breien. SAR. 1 t. breien. 1 x 3 st. en 1 x 2 st. aan het beg. van de volg. en elke 2e t. afkanten, en vervolgens 3 x 1 st. mind. Tot TT 116 breien en de overbl. 29 (31, 33, 35, 37) st. rest-breien. De st. links op nld.

terugzetten en deze zijde in spiegelbeeld afbreien.

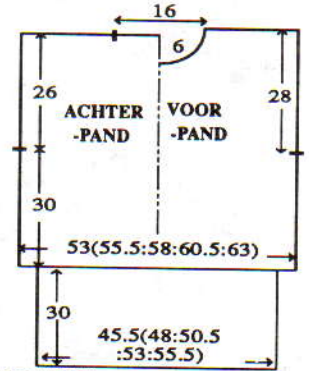

MOUWEN

De schouderaden sluiten door de st. van het voor- en achterpand op nld. terug te zetten, met de goede kant naar elkaar toe. Met A, Sg. 10, 1 t. breien en afkanten. 83 HB-nld. naar de B-st. schuiven. Met de verkeerde kant van het werk naar u toe, hetzelfde aantal st. langs het armsgat tussen de merkdraadjes opnemen en op nld. zetten. SAL. Op de 1e noorse patroontoer instellen (**ONDERSTEBOVEN** en **OMGEKEERD**) en met A, Sg. 6, 1 t. breien om de nld. te selekteren. 000. Van hieraf noors breien (zie OPMERKINGEN). Tot TT 12 breien. 18 x 1 st. aan weerskanten van de volg. en elke 4e t. mind. Tot TT 84 breien en de overbl. 47 st. rest-breien. **Mouwboorden:** Met A, over 24 HB-nld. voor boordst. opzetten. 000. Tot TT 30 breien. Alle st. naar het HB overzetten. Sg. 6, 1 t. breien. Met de verkeerde kant van het werk naar u toe, de st. van de mouw op nld. terugzetten, gelijk verdeeld over de t. Sg. 10, 1 t. breien en afkanten.

KRAAG

Met B, over 69 HB-nld. voor boordst. opzetten. 000. Tot TT 6 breien. Aan de linkerkant, 3 st. overslaan en dan 4 maal een knoopsgat van 2 st. op de volg. en elke 20e t. maken. Tot TT 71 breien. Sg. 10/8, 1 t. breien. Alle st. naar het HB overzetten en elke st. apart met de tongennaald afkanten.

AFWERKING

Zij- en mouwnaden sluiten. Kraag aanzetten, middenvoor zoals getoond laten overlappen. Knopen aanzetten.

MUTS

Met A, over 77 HB-nld. voor 1 x 1 boordst. opzetten. 000. Sg. 0/0, tot TT 50 breien. Alle st. naar het HB overzetten. Op de 1e noorse patroontoer instellen en met A, Sg. 6, 1 t. breien om de nld. te selekteren. 000. Van hieraf noors breien (zie OPMERKINGEN). Tot TT 30 breien. Met A, 1 t. breien. Elke 2e st. op de nld. ernaast zetten (lege nld. op de A-st. laten staan). Sg. 2, 2 t. breien. Draad door de st. rijen en werk van de machine halen.

AFWERKING

Naad sluiten. Draad bij de kruin aantrekken en afhechten. Met B een pompoen maken en aanzetten.

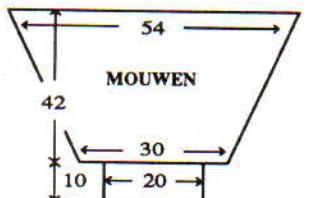

PATROONBLAD 1

A



B

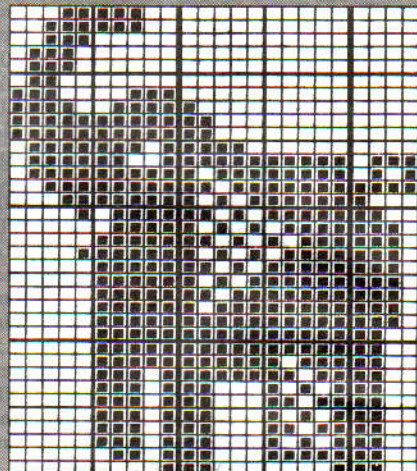

C

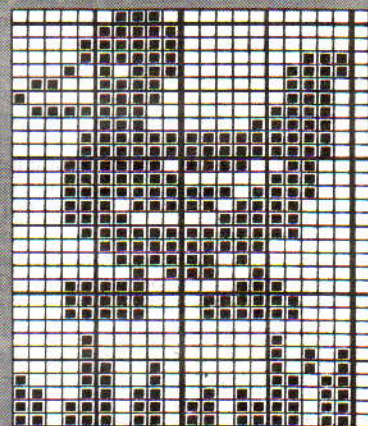

D

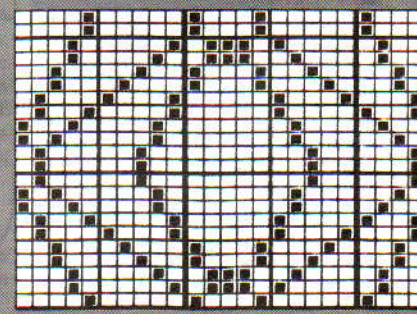
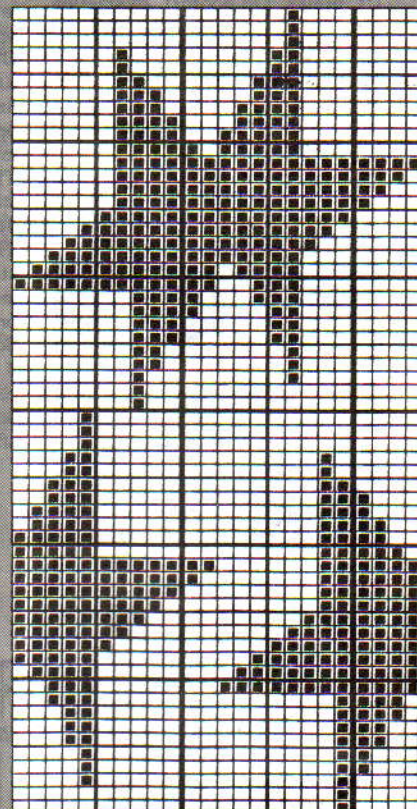

PATROONBLAD 2

A

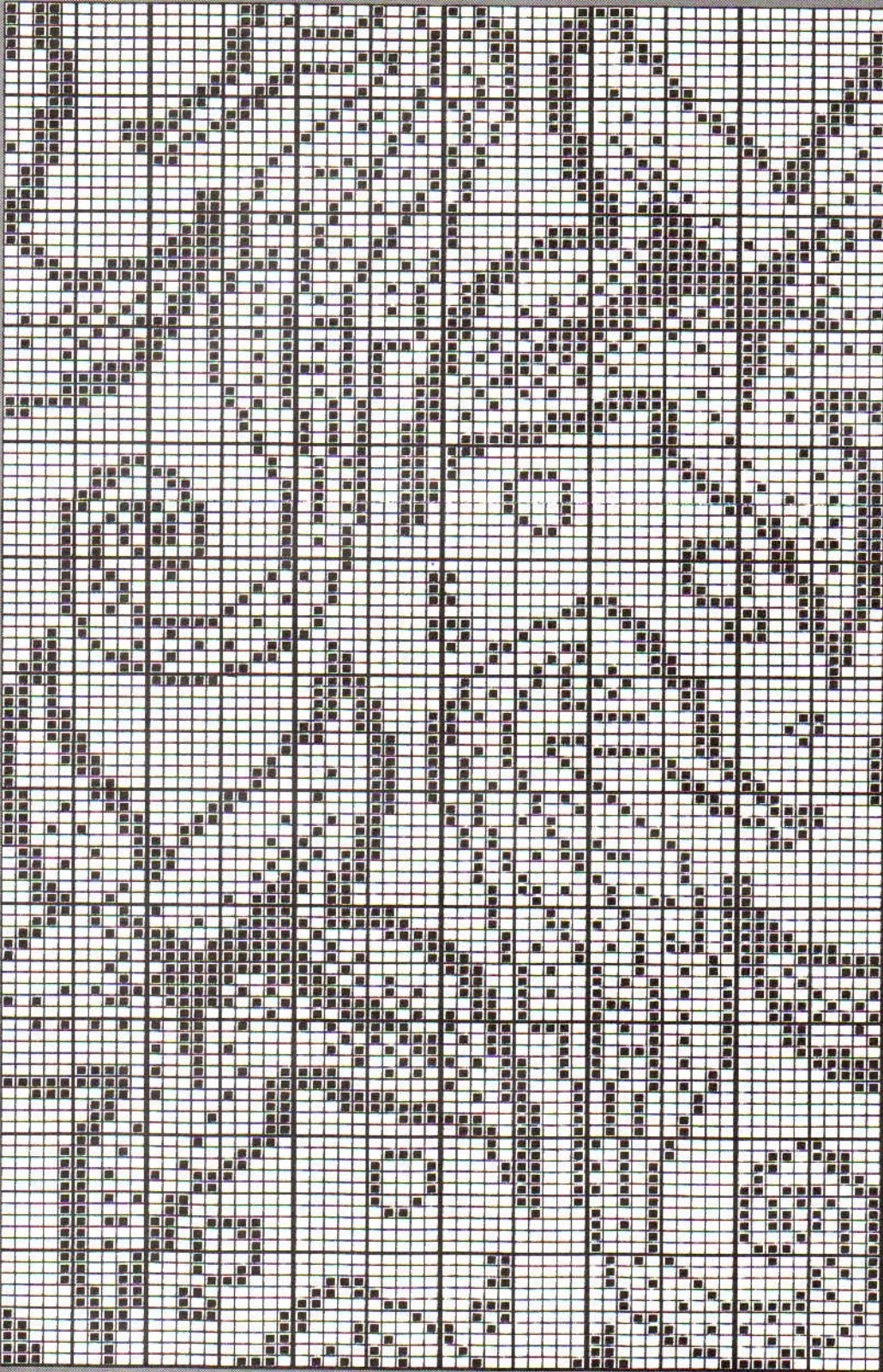

B

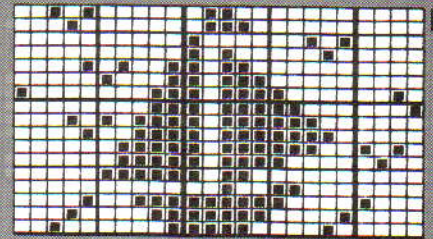

C

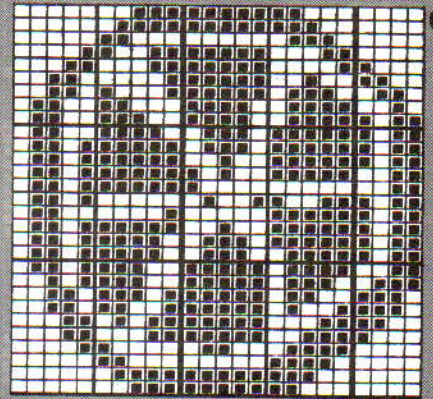

D

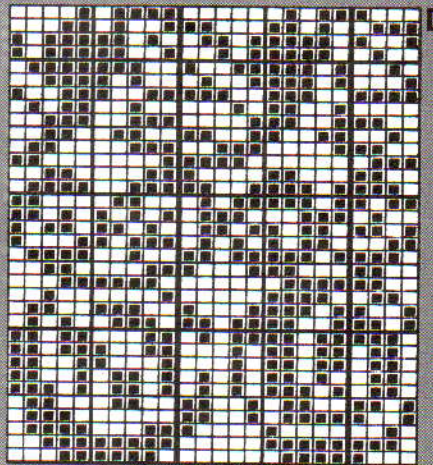

E

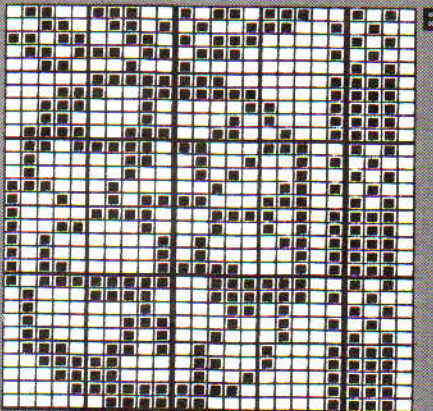

F

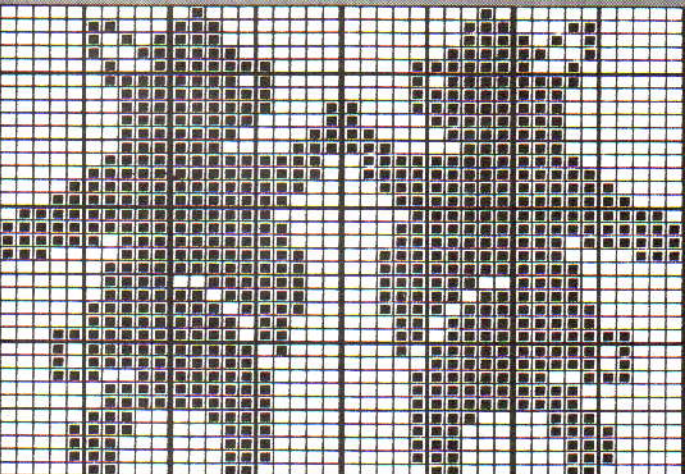

G

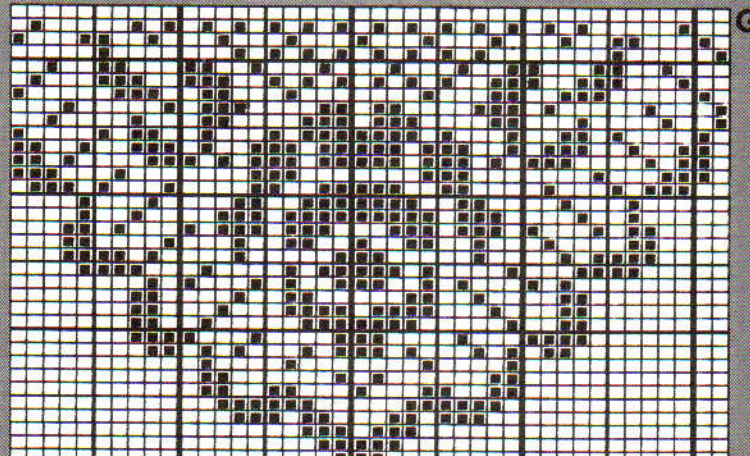

PATROONBLAD 3

A

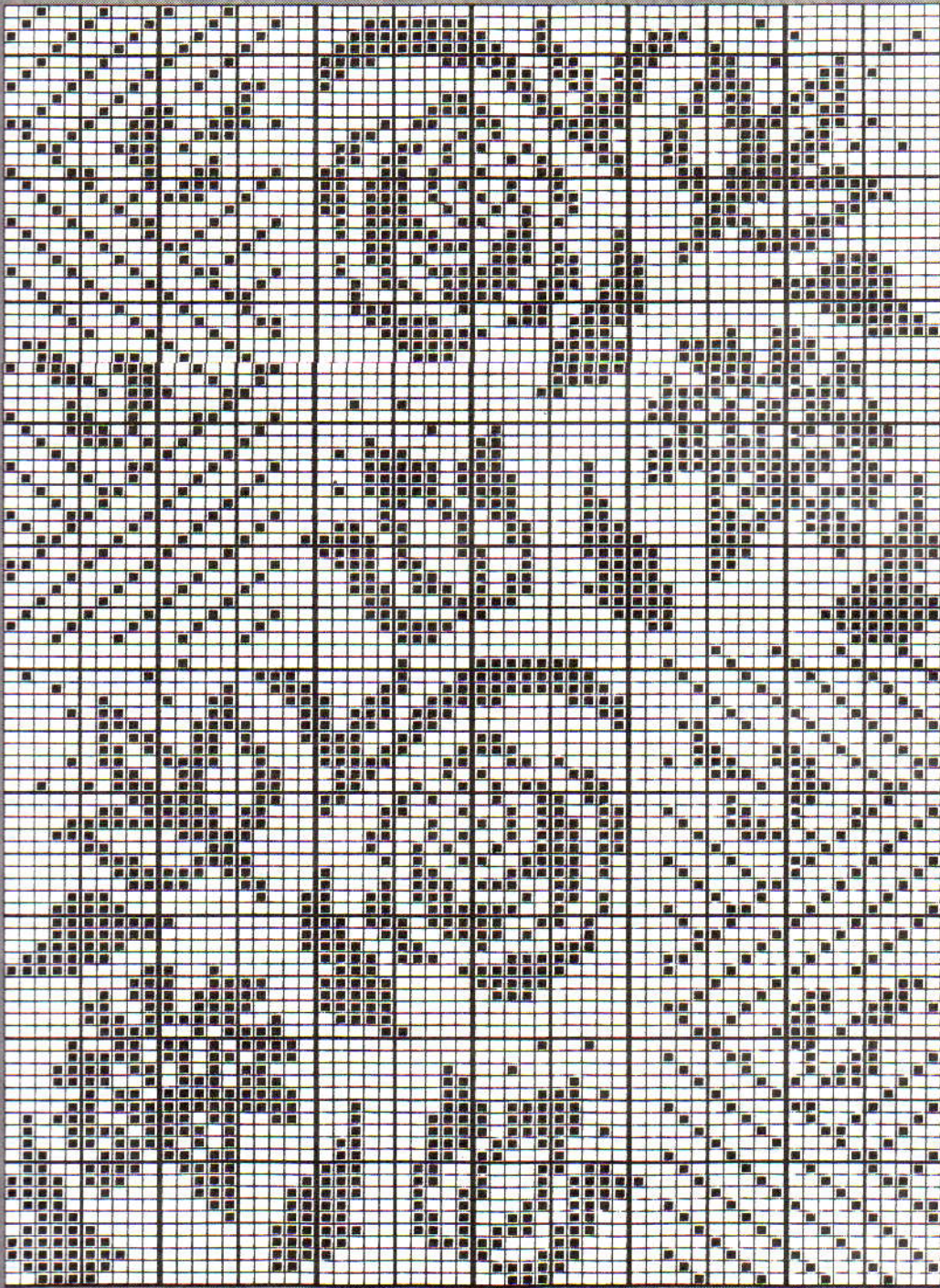

C

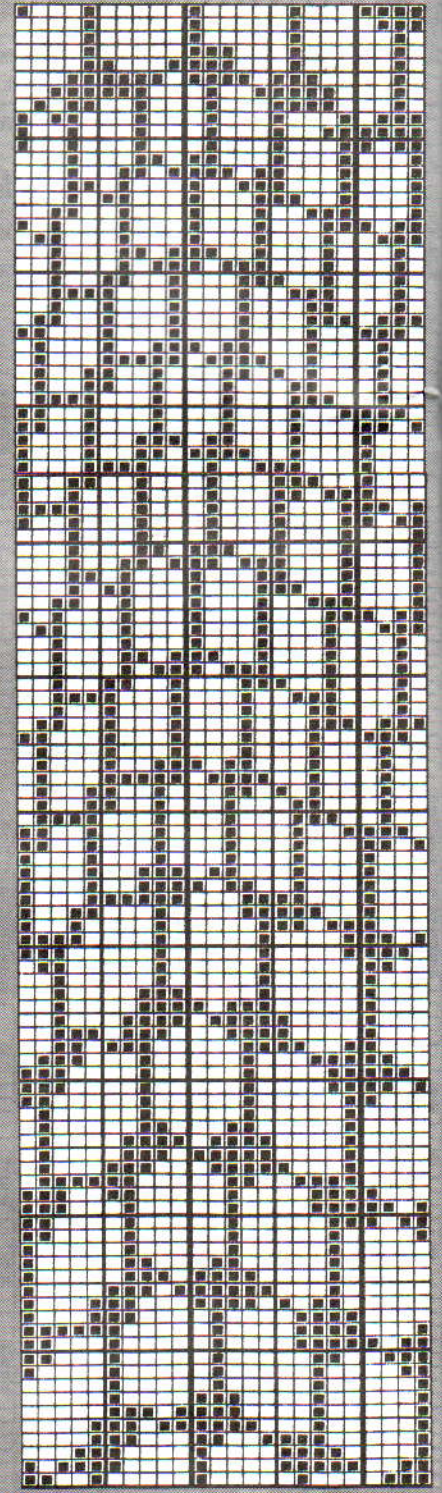

B

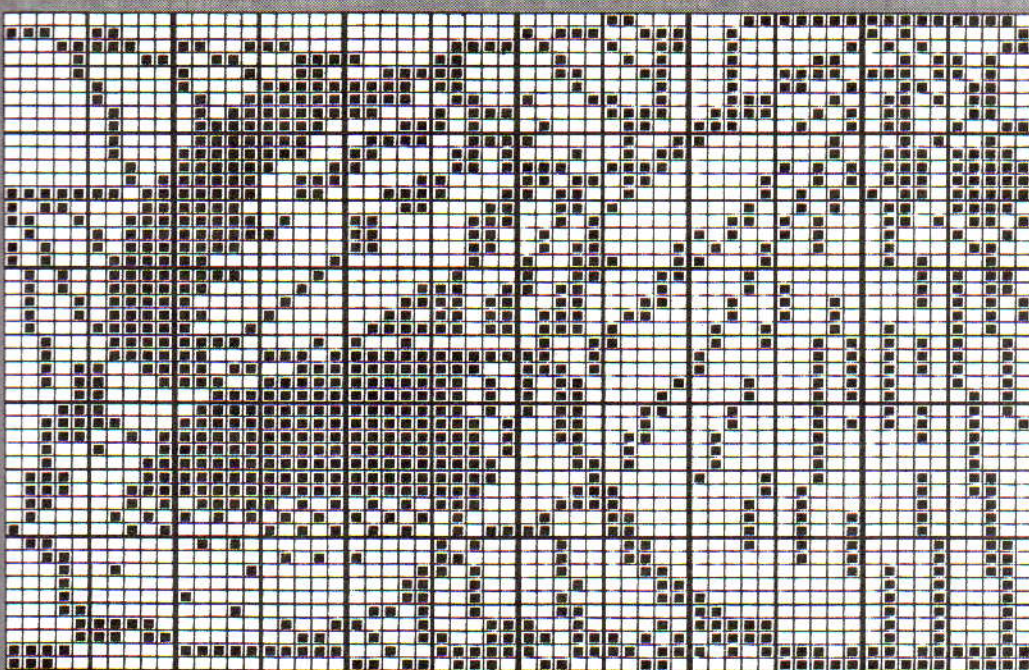

D

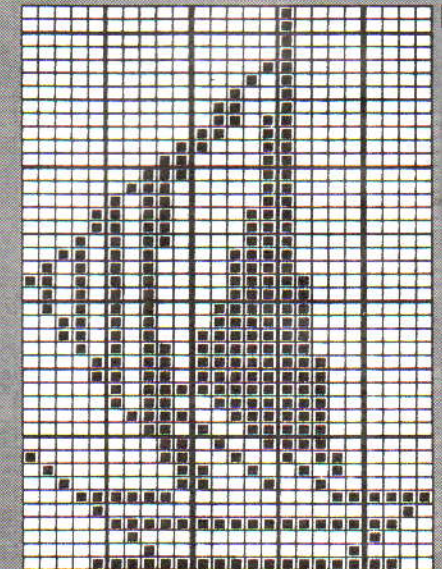

PATROONBLAD 4

E

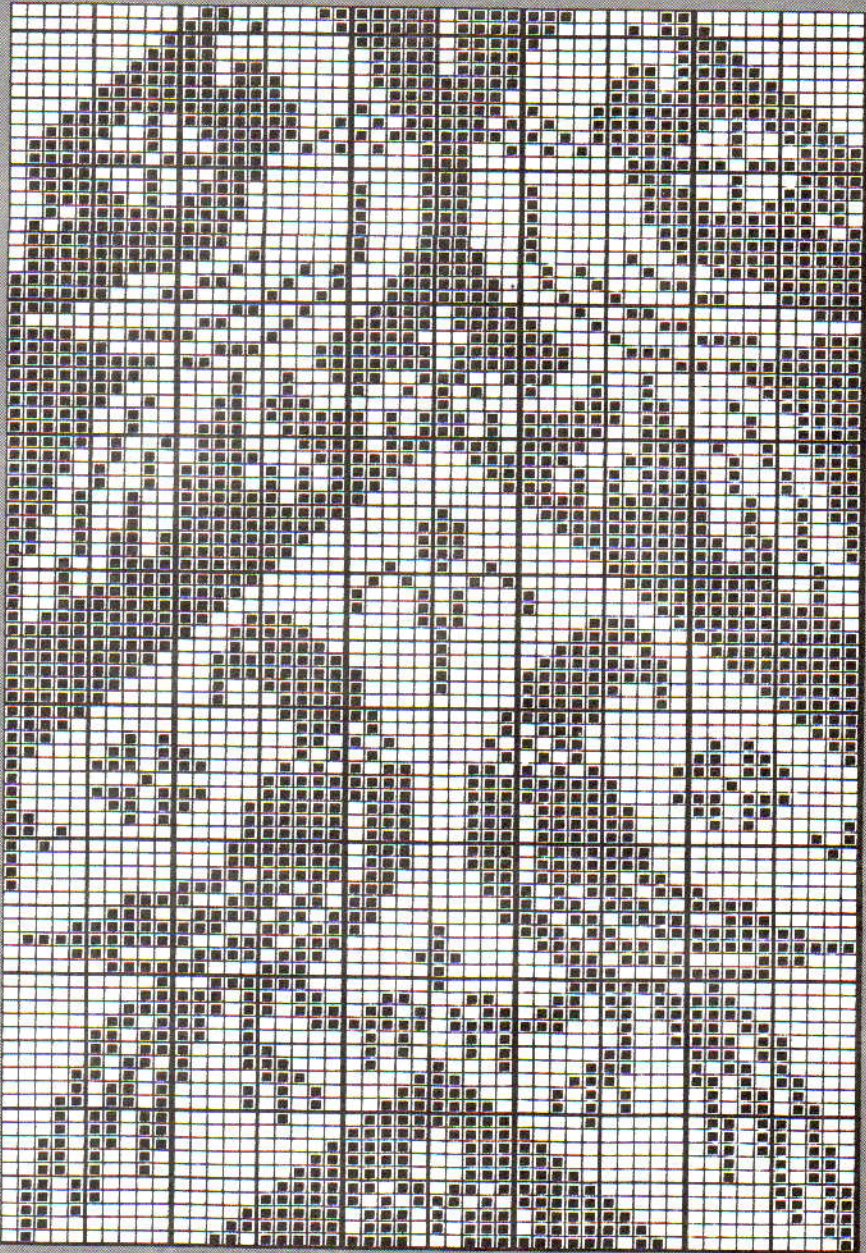

F

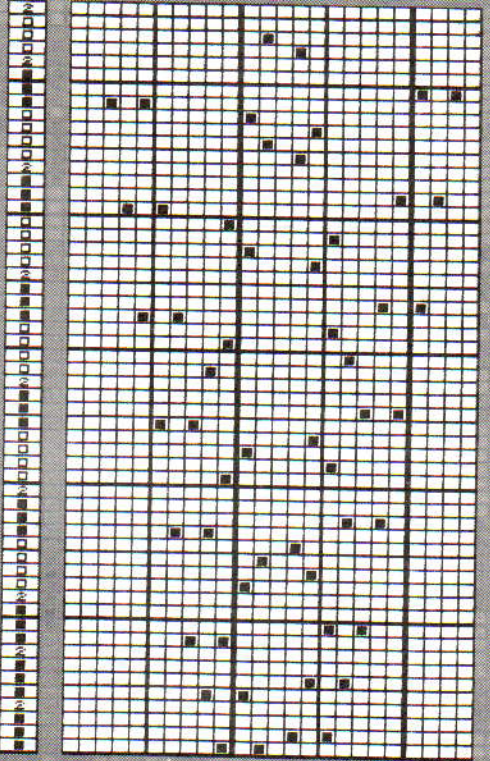

G

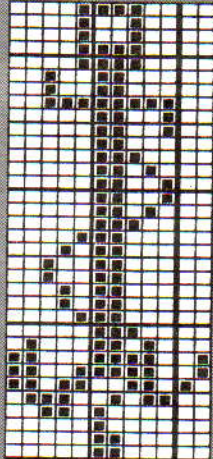

J

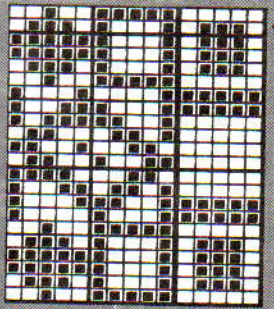

H

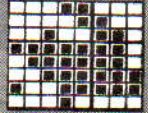

I

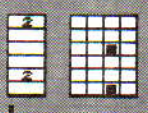

K

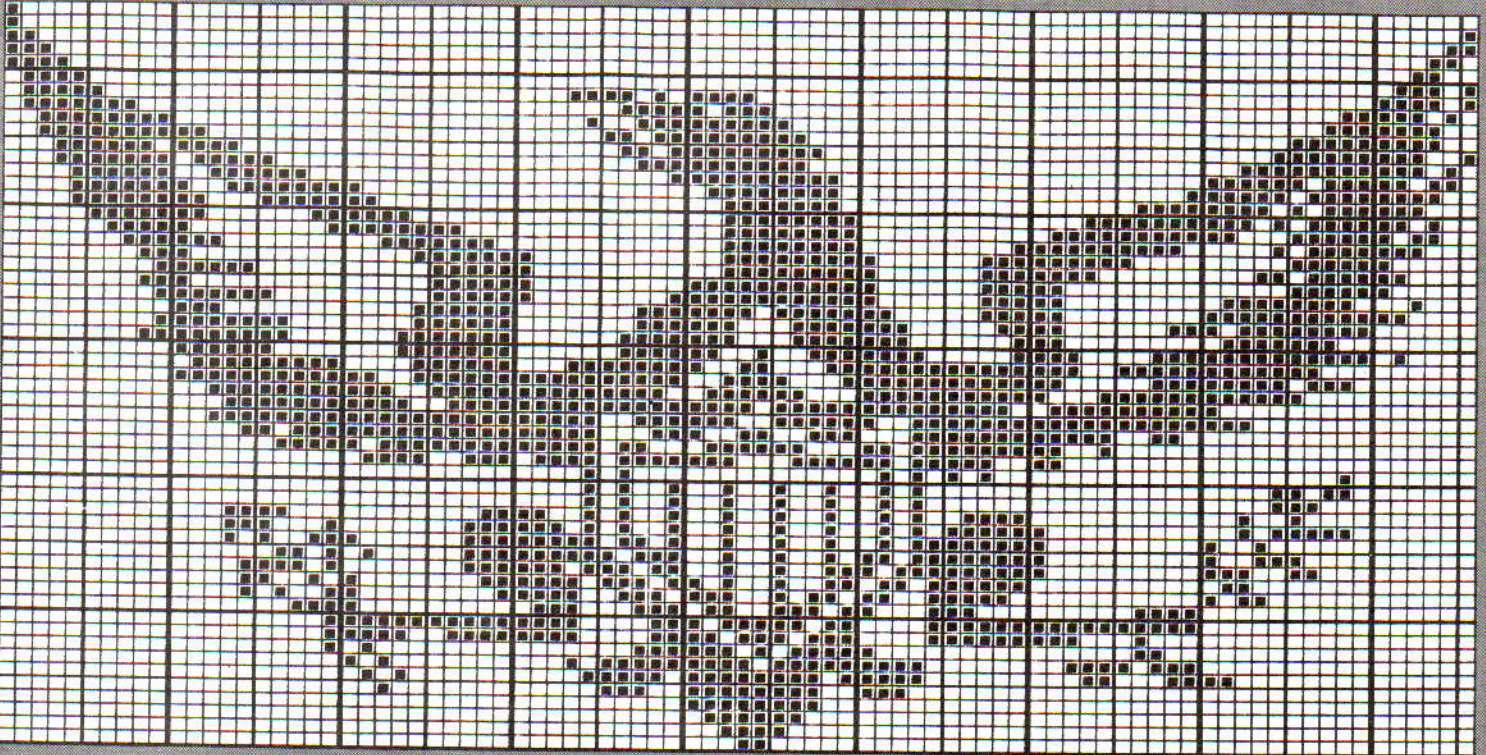

PATROONBLAD 5

A

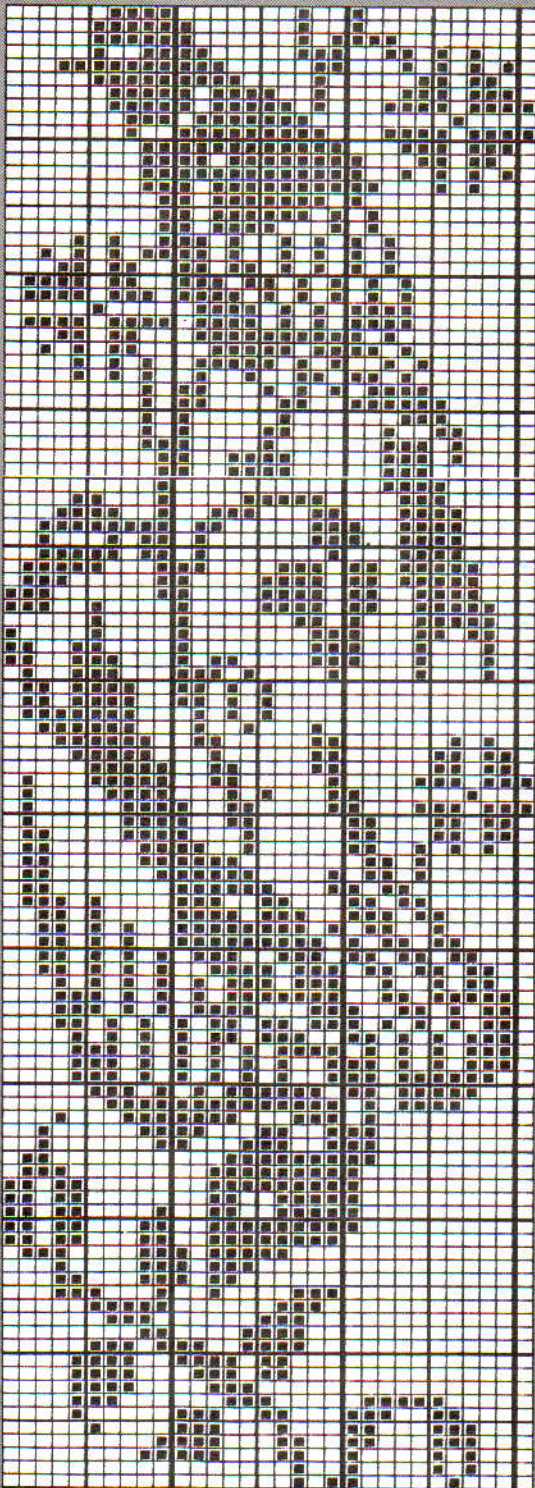

C

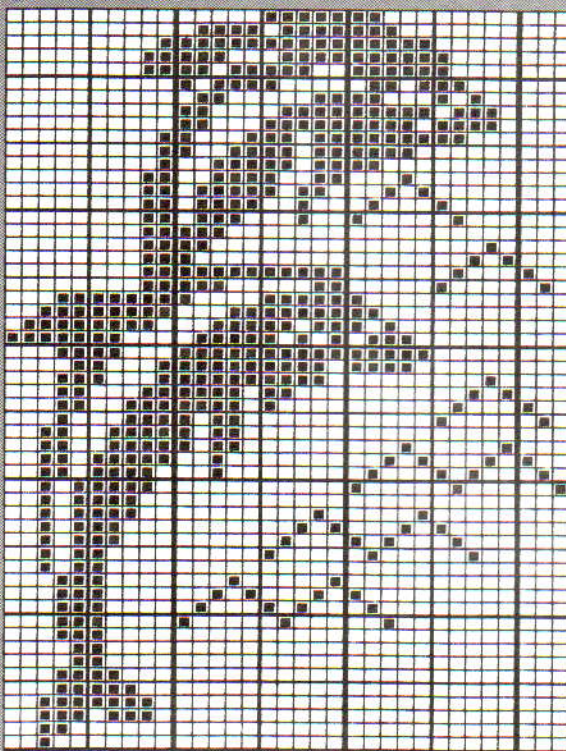

E

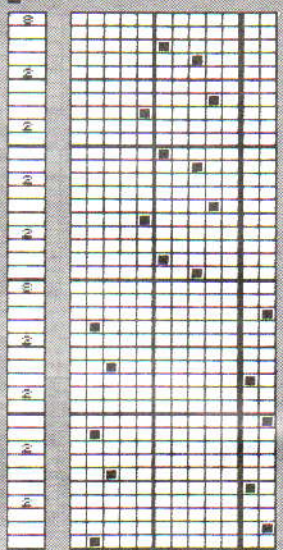

D

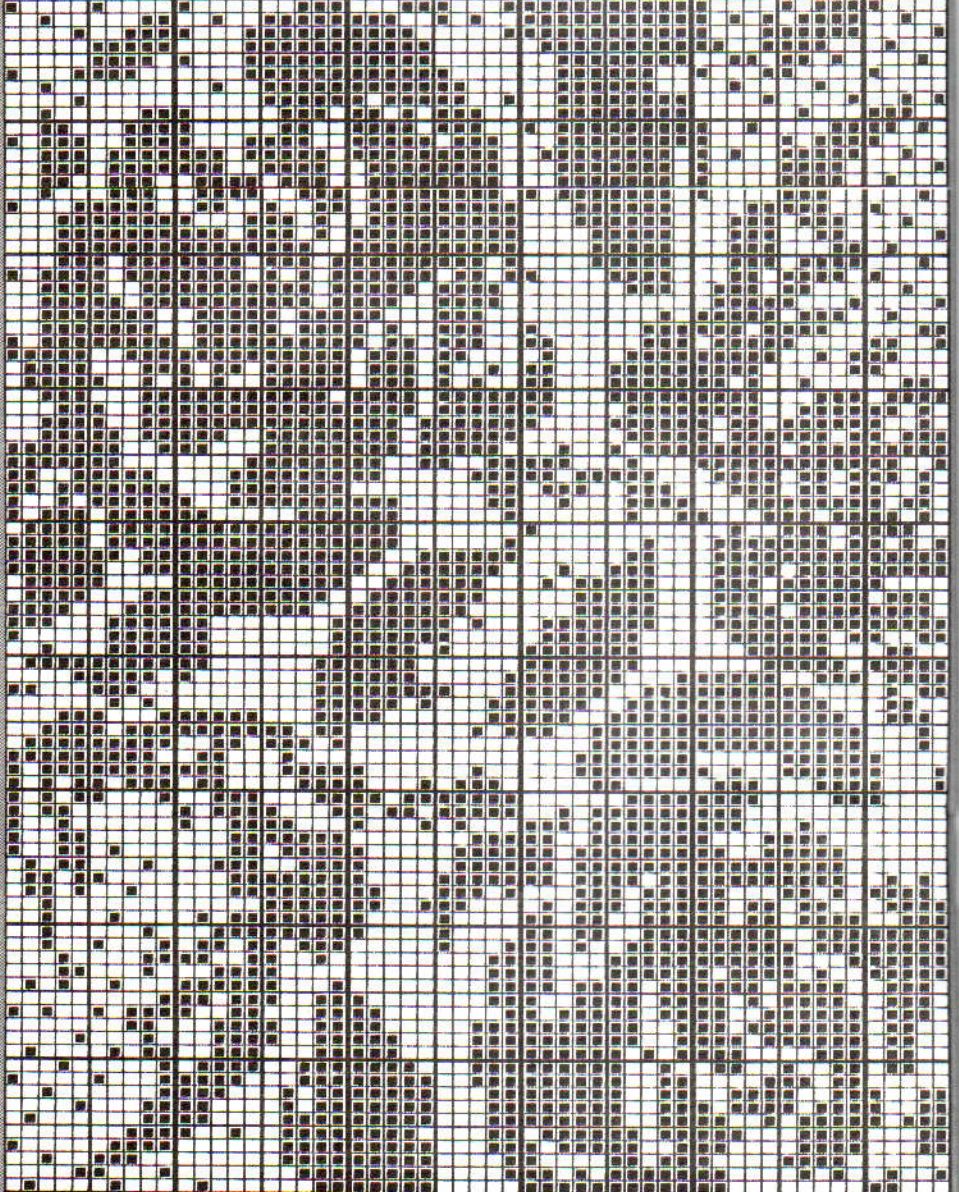

F

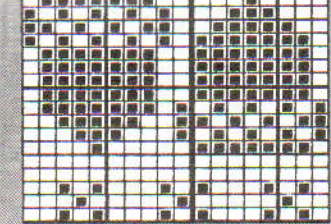

B

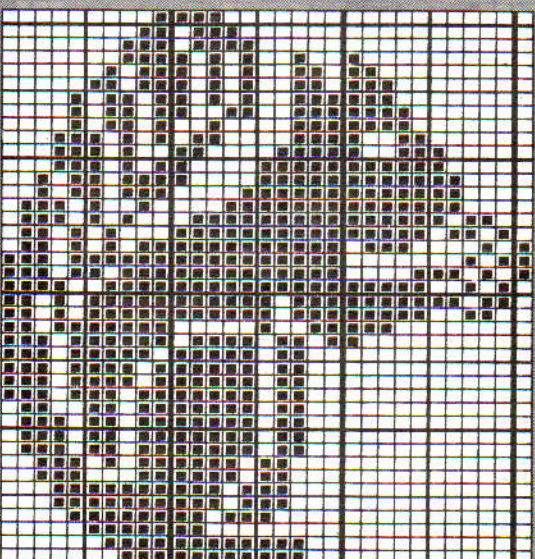

PATROONBLAD 6

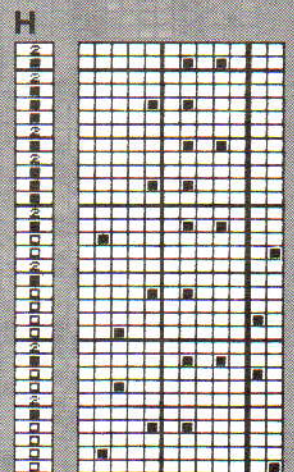
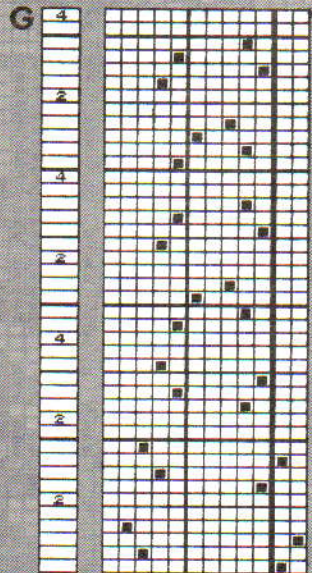
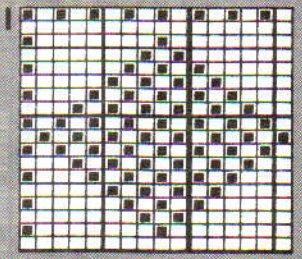
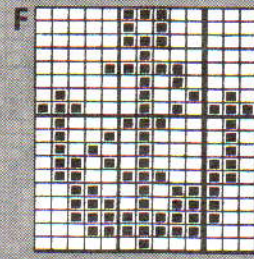
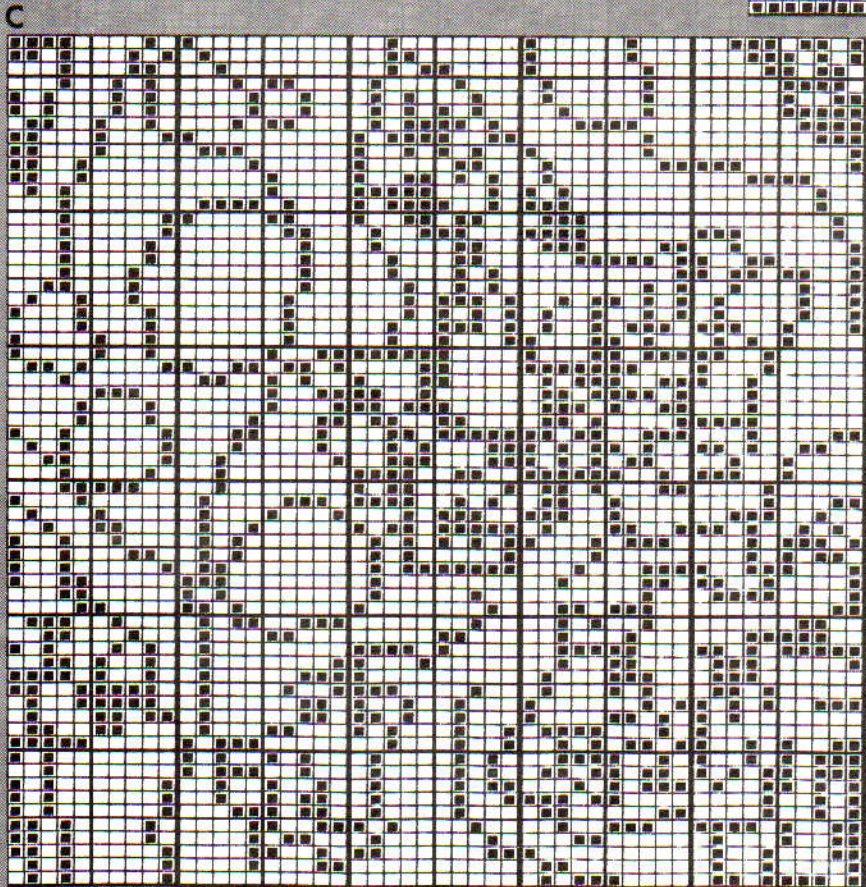
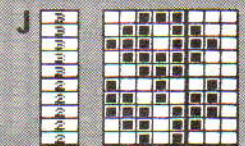
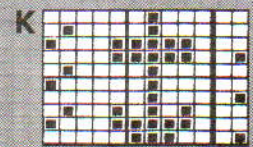
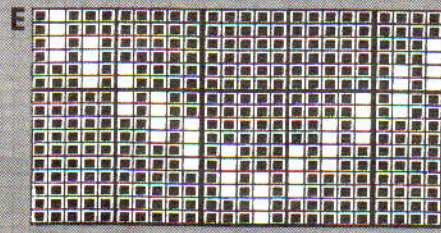
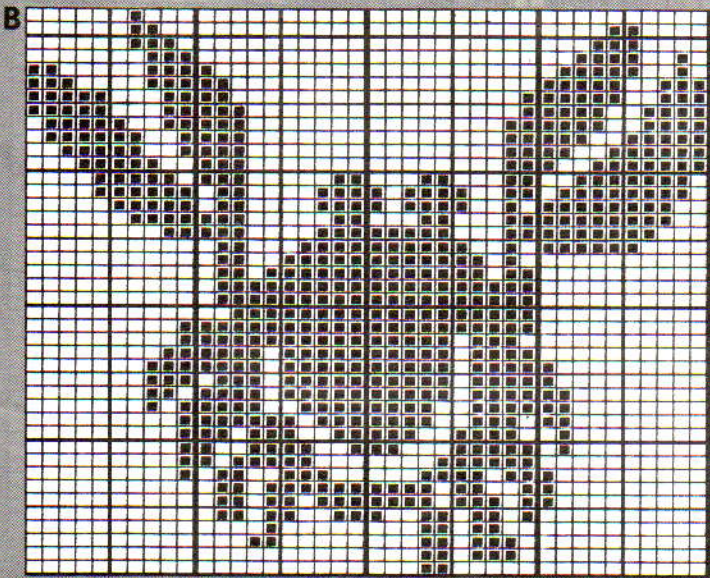
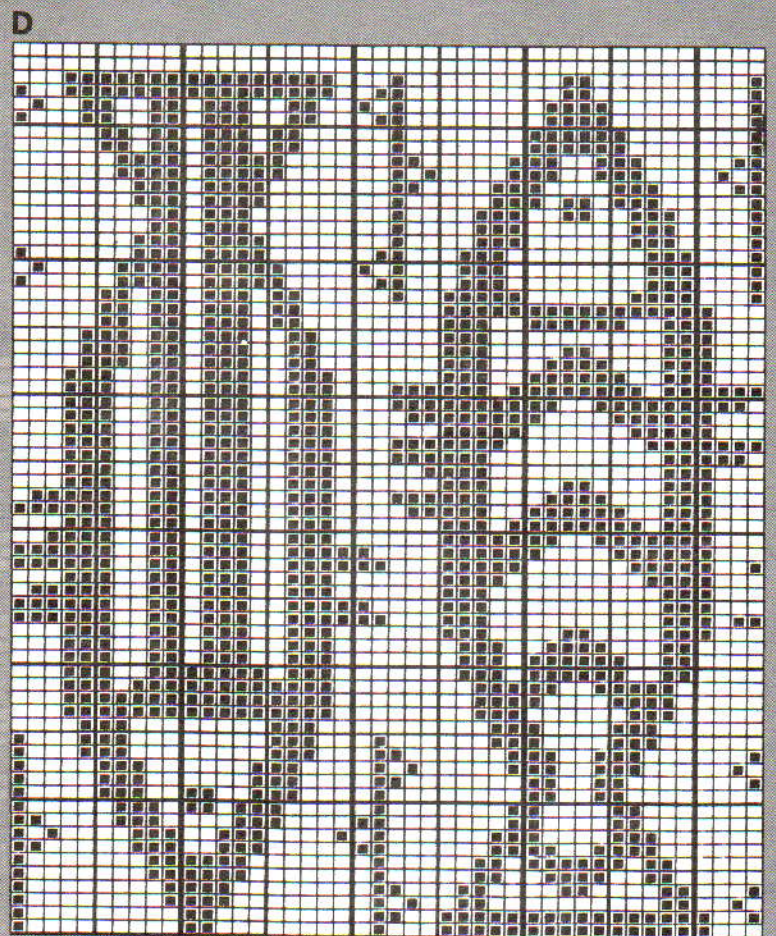
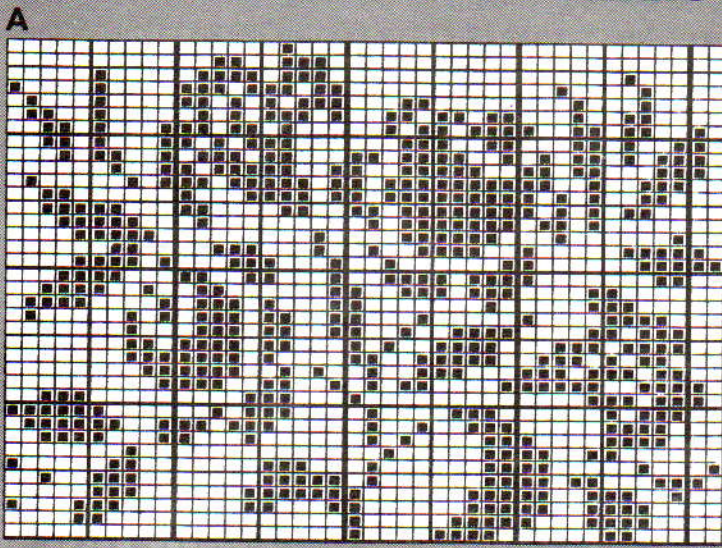

PATROONBLAD 7

A

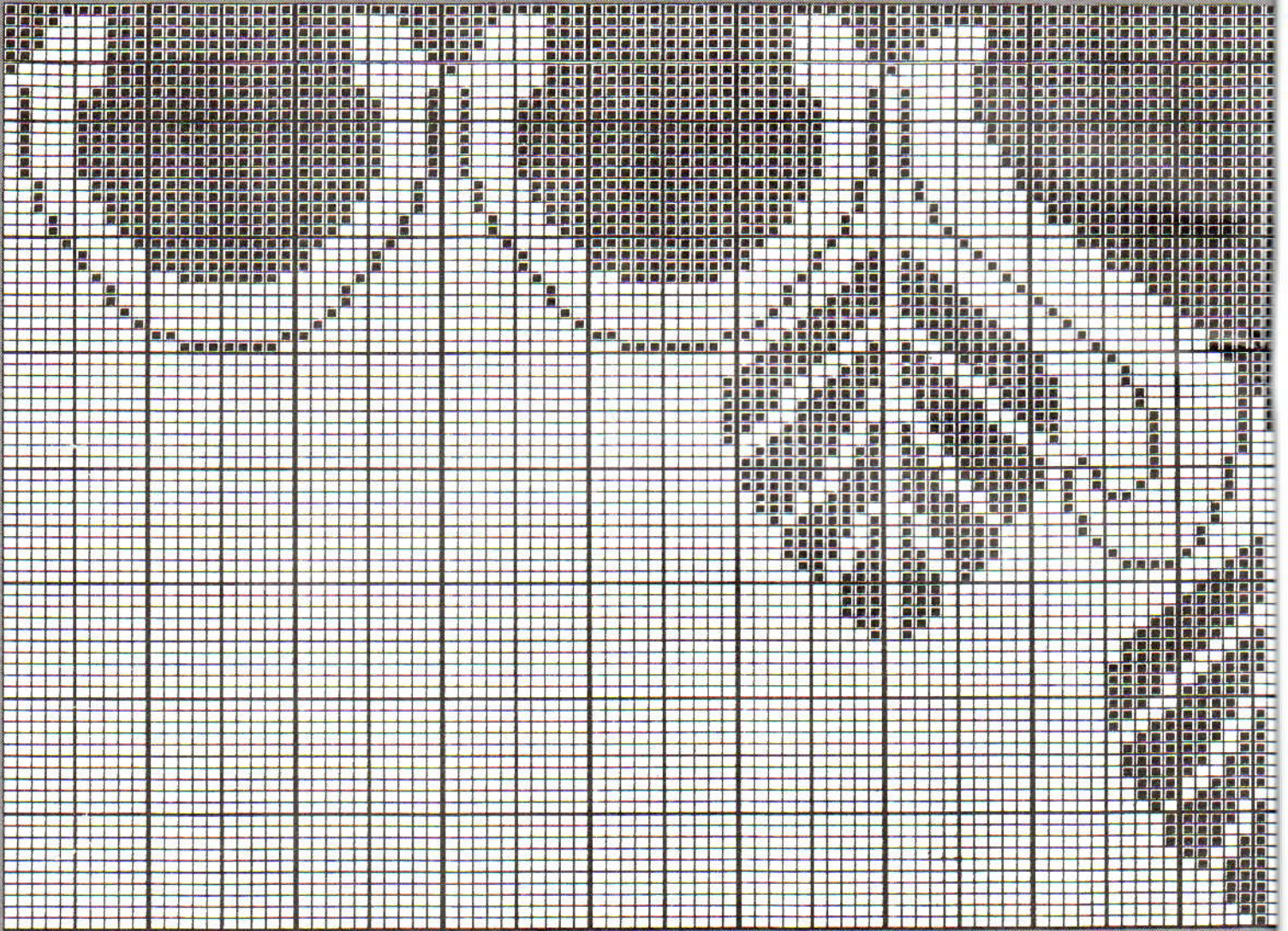

B

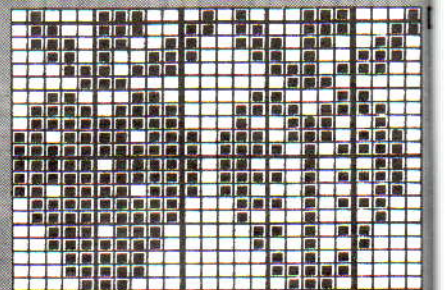
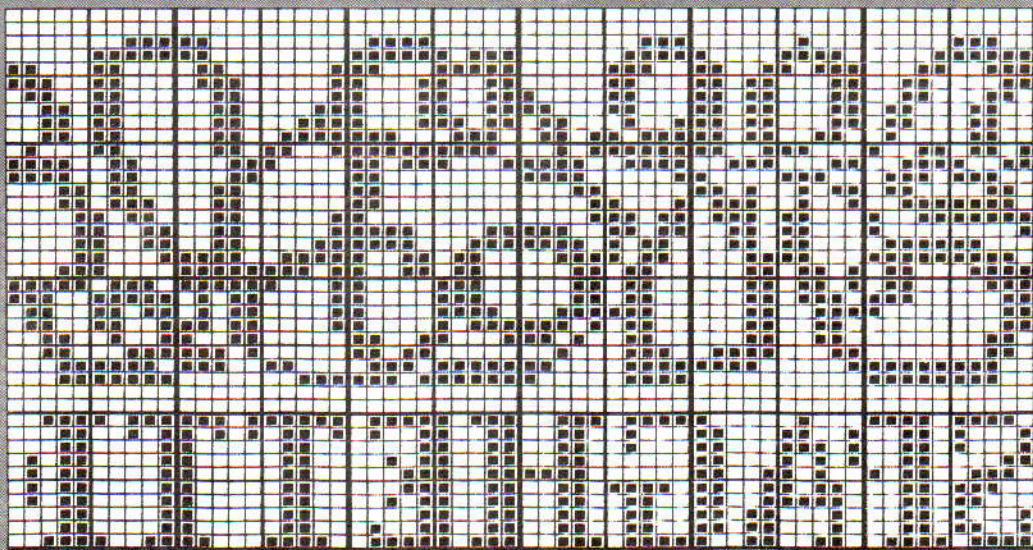

C

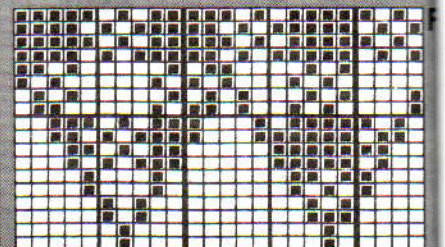
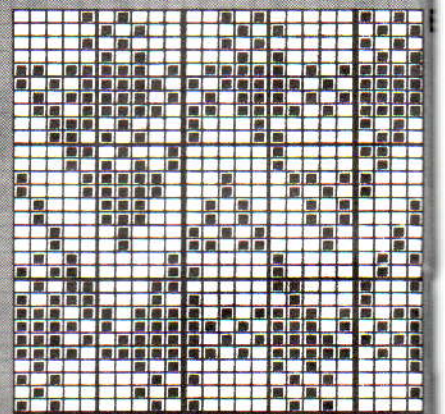
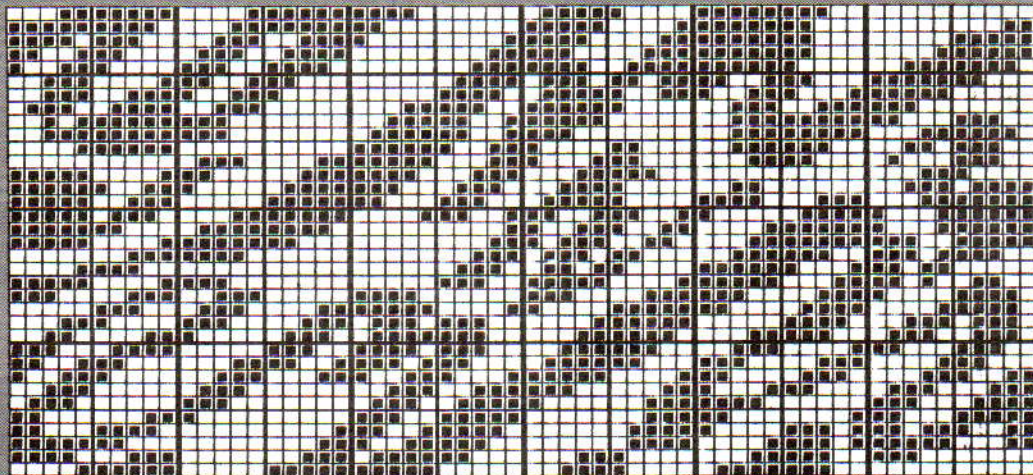

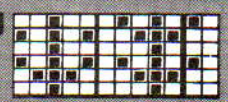
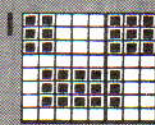
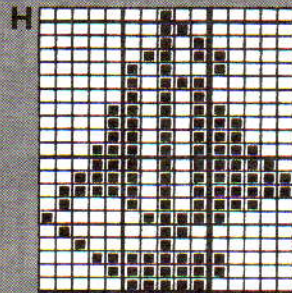
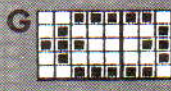
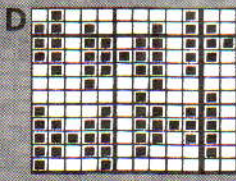
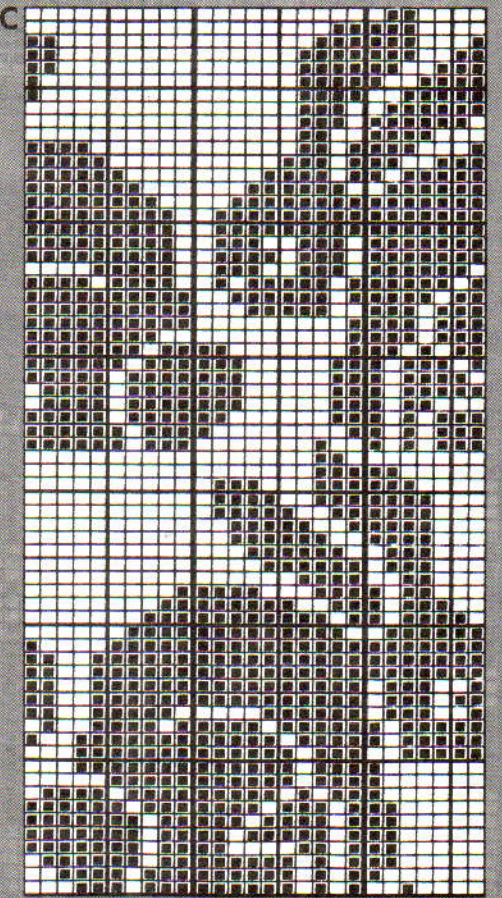
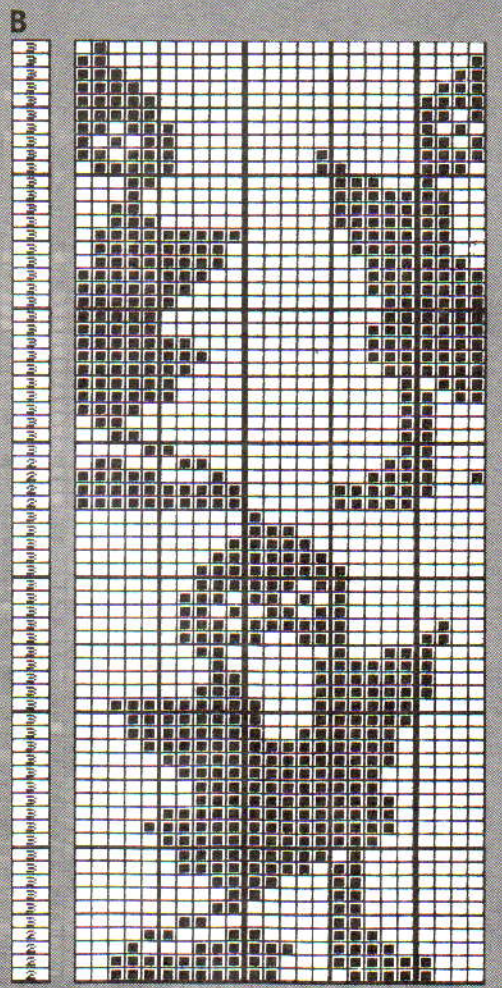
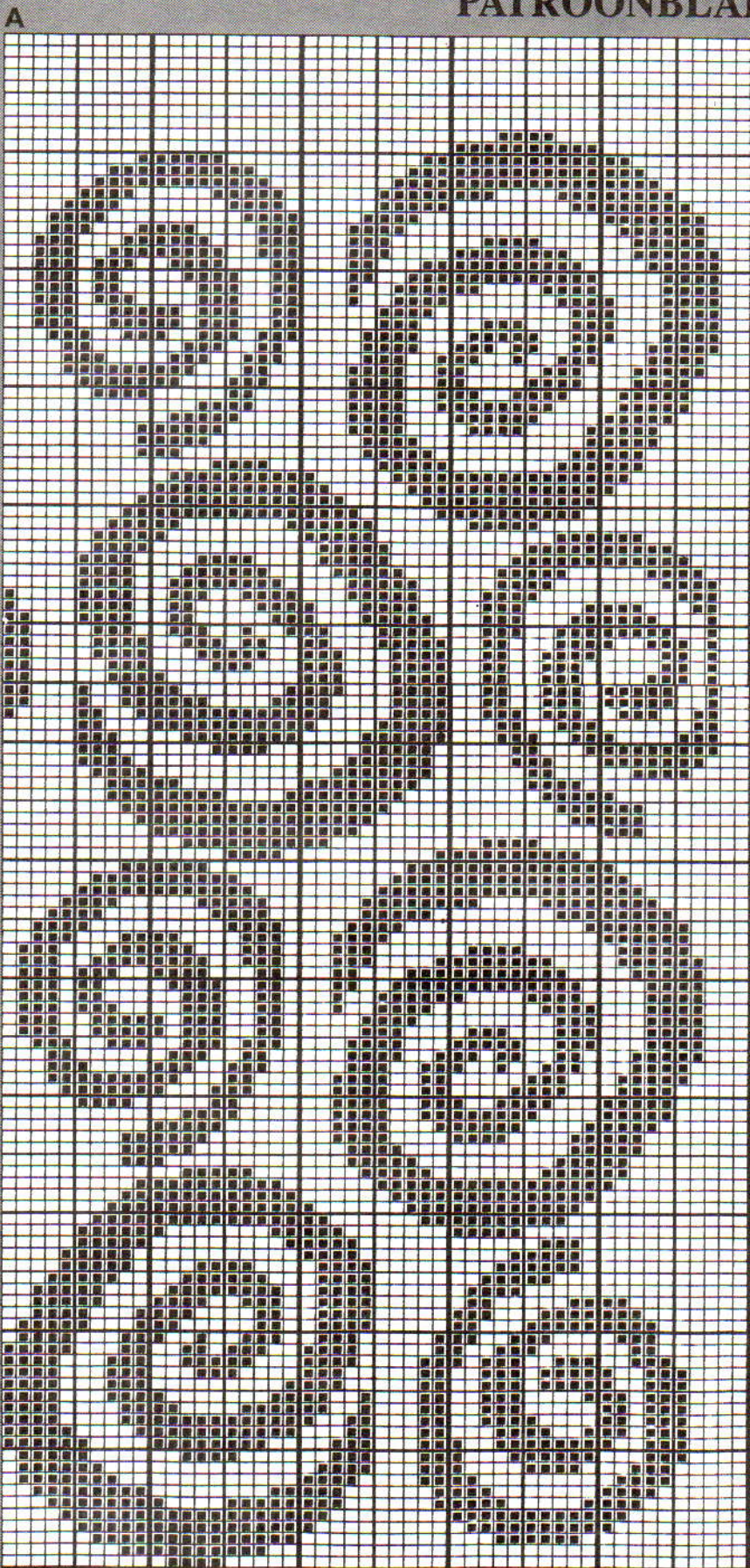

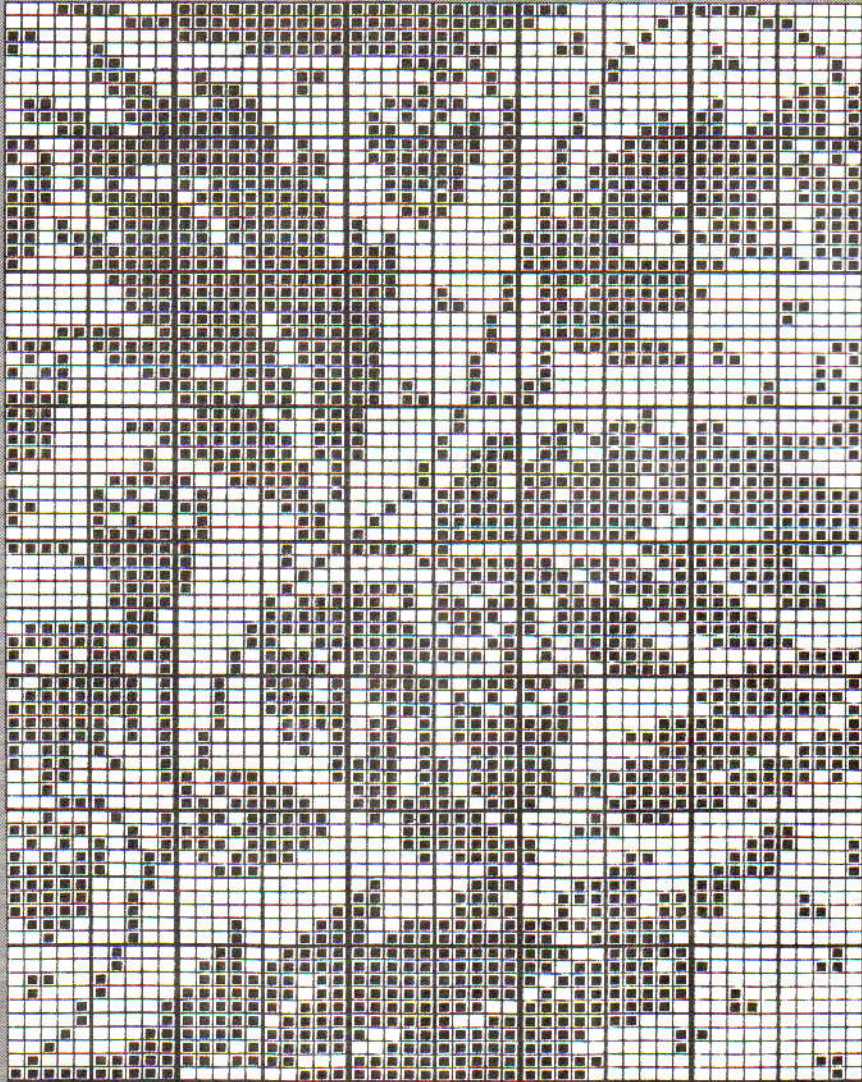
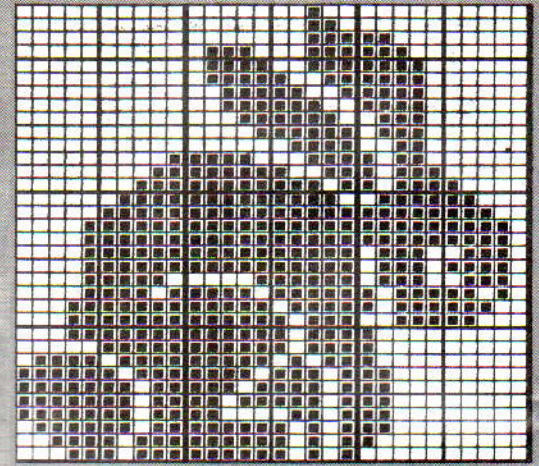
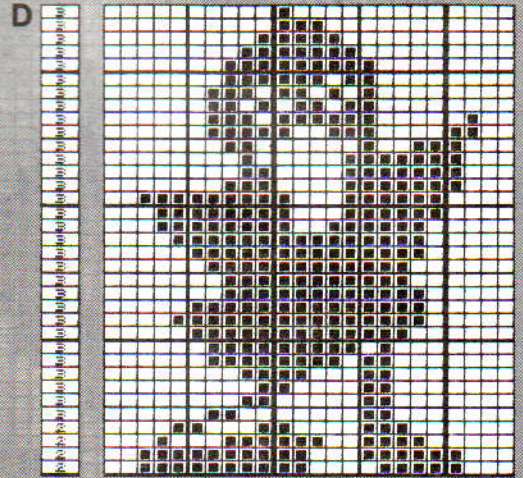
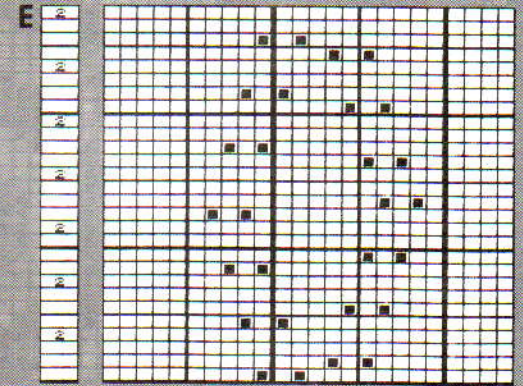
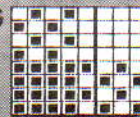
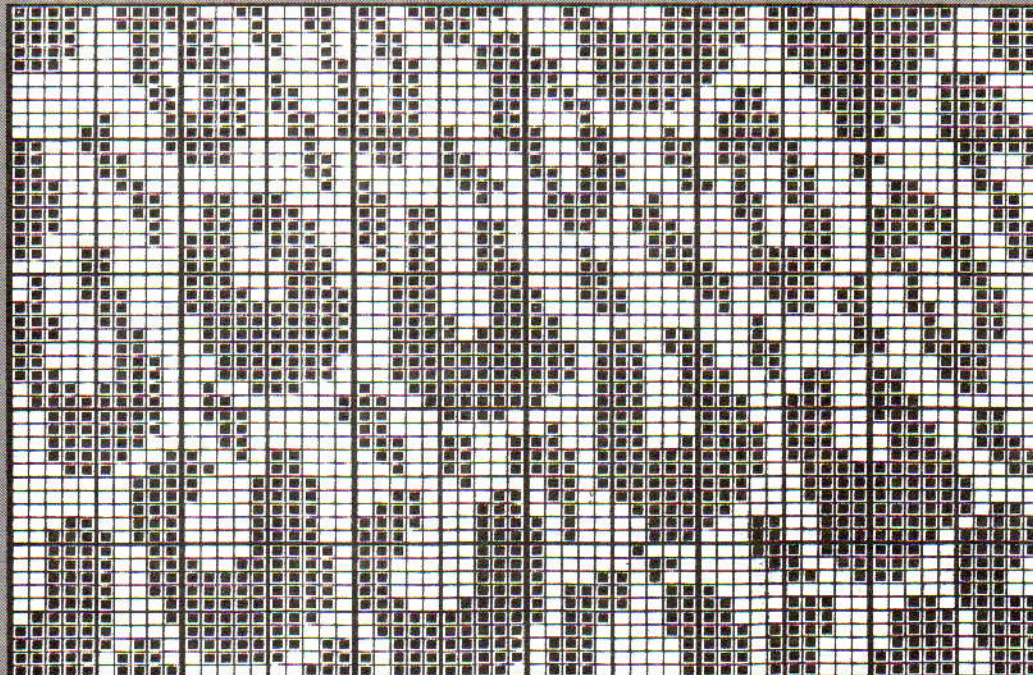
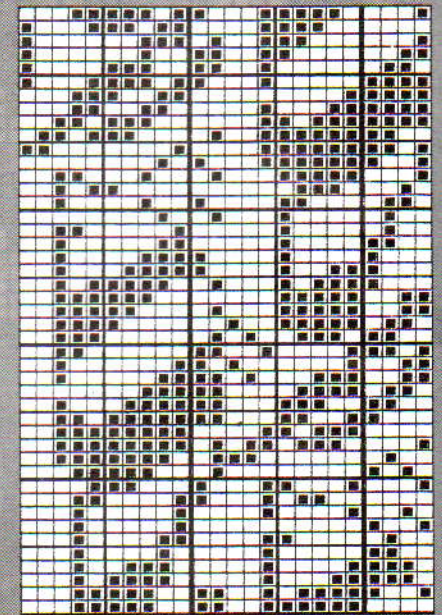
A**C****D****E****G****B****F**

PATROONBLAD 10

A

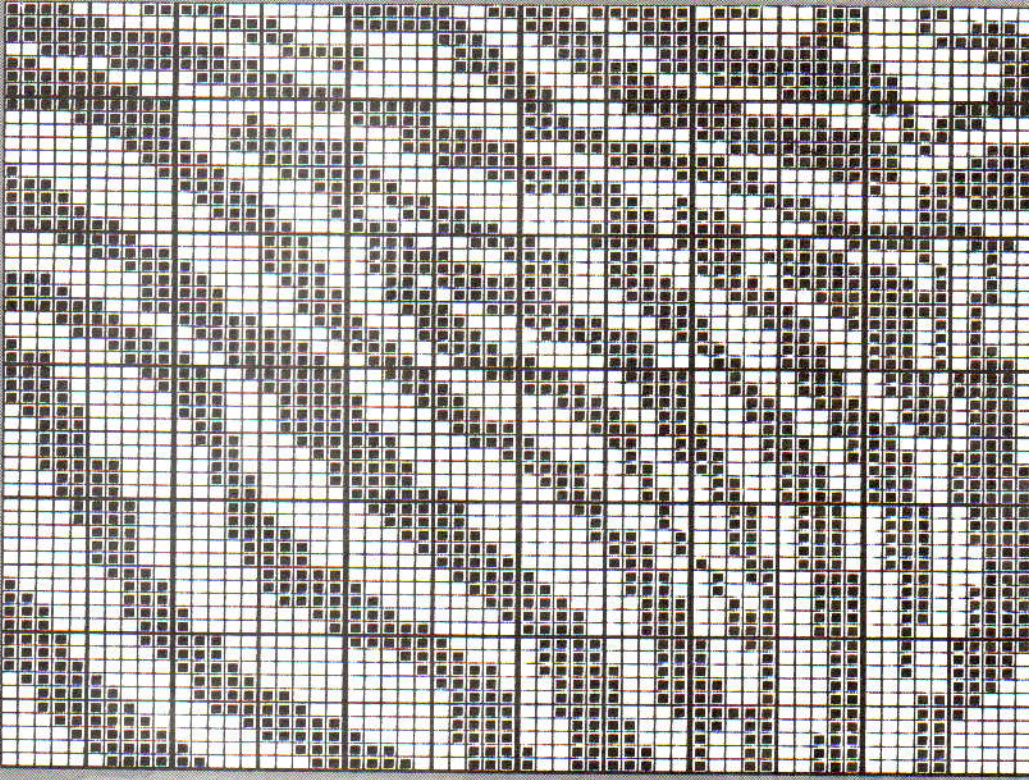

B

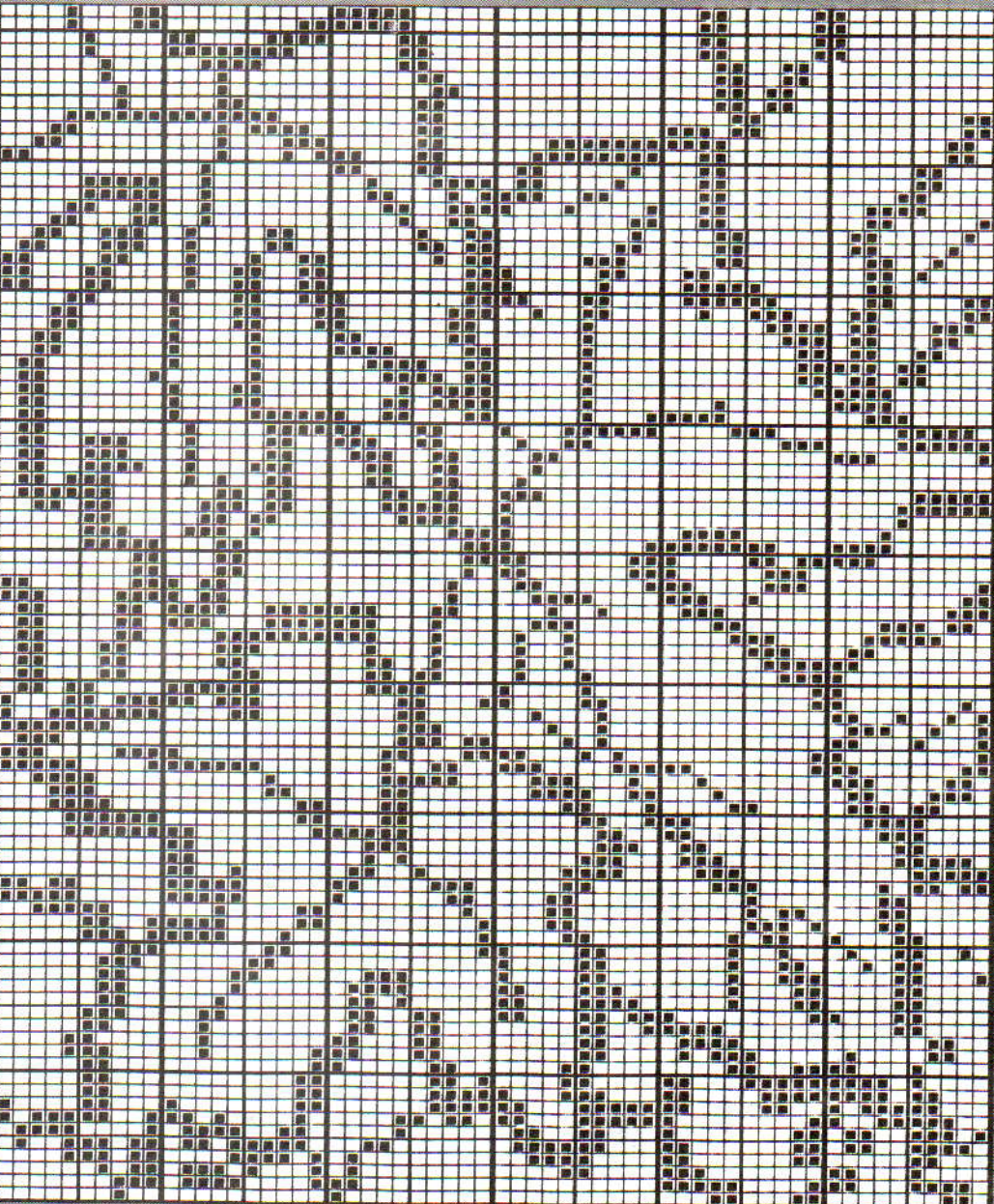

C

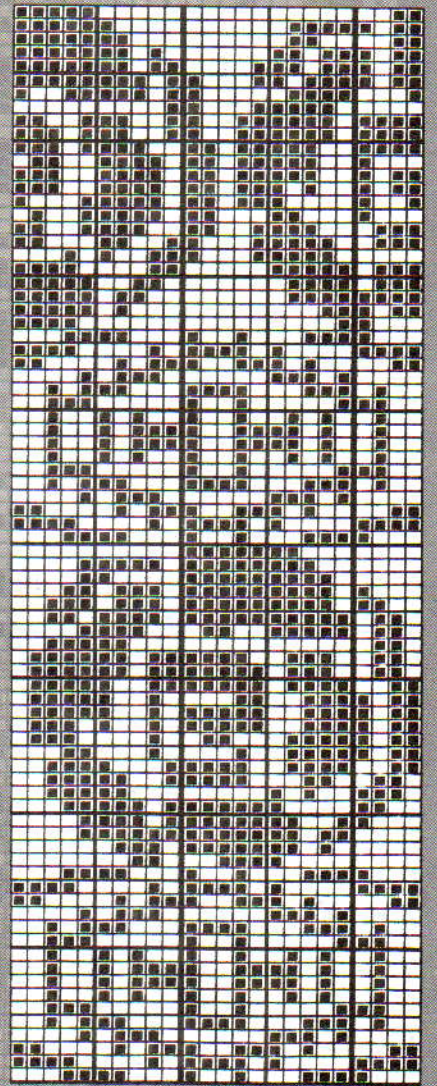

D

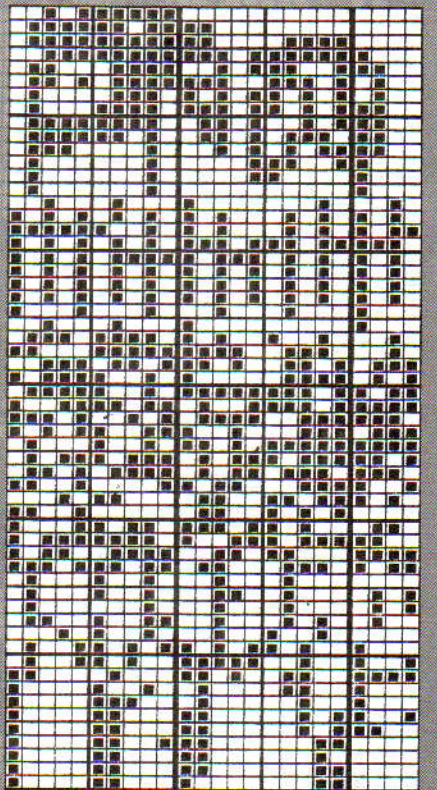

PATROONBLAD 11

A

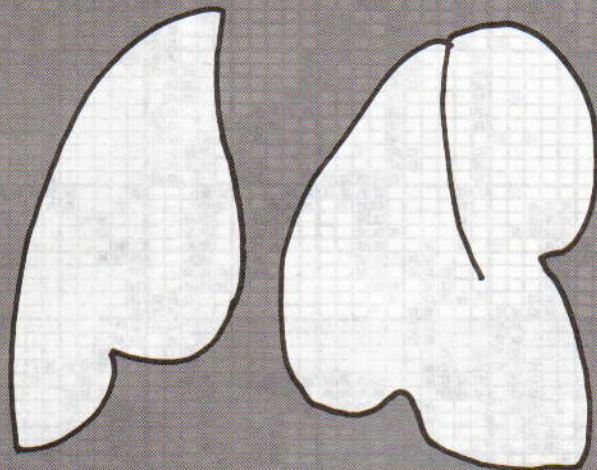
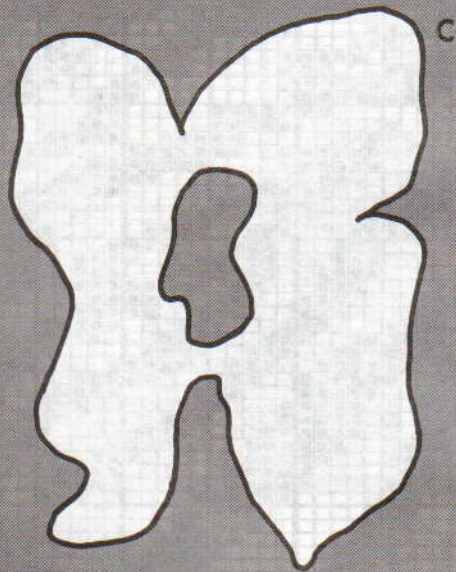
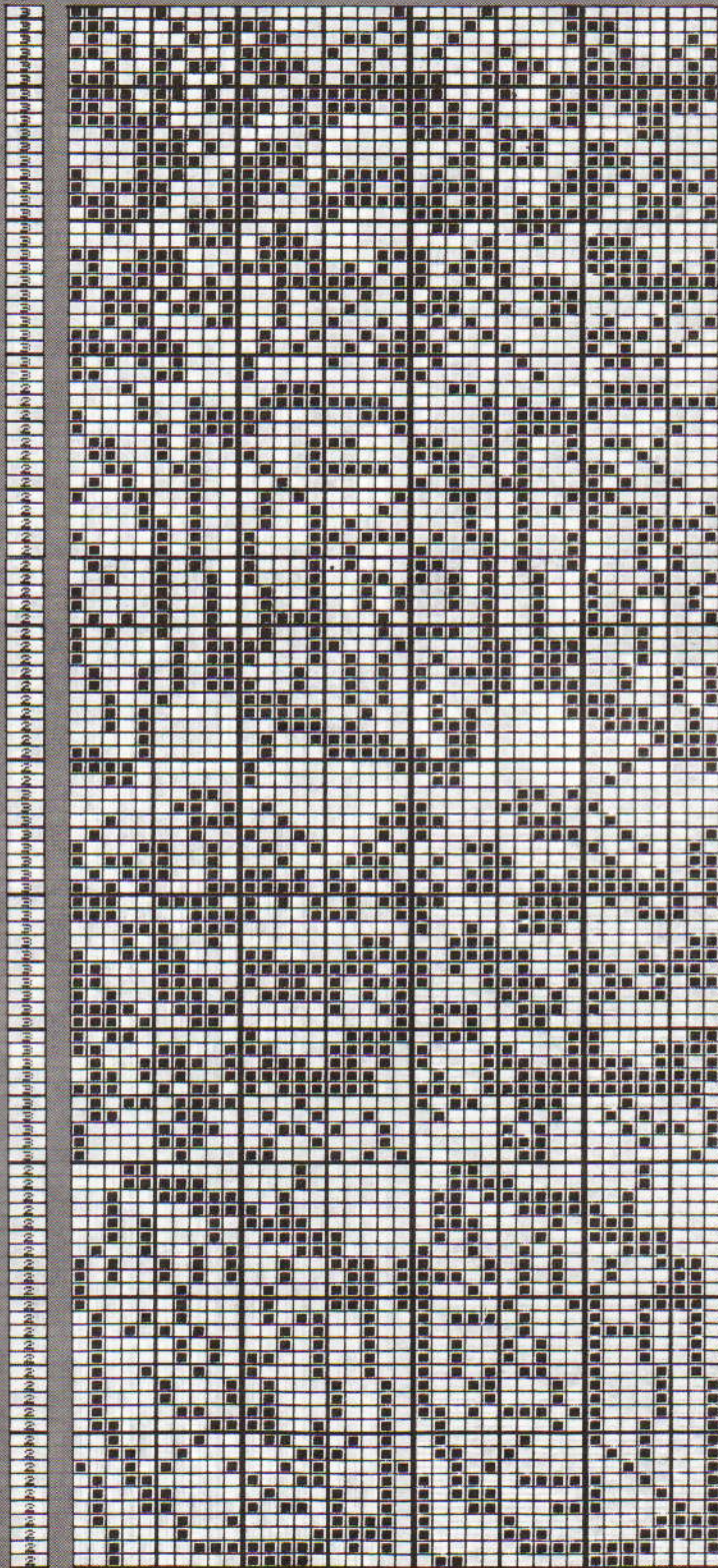

B

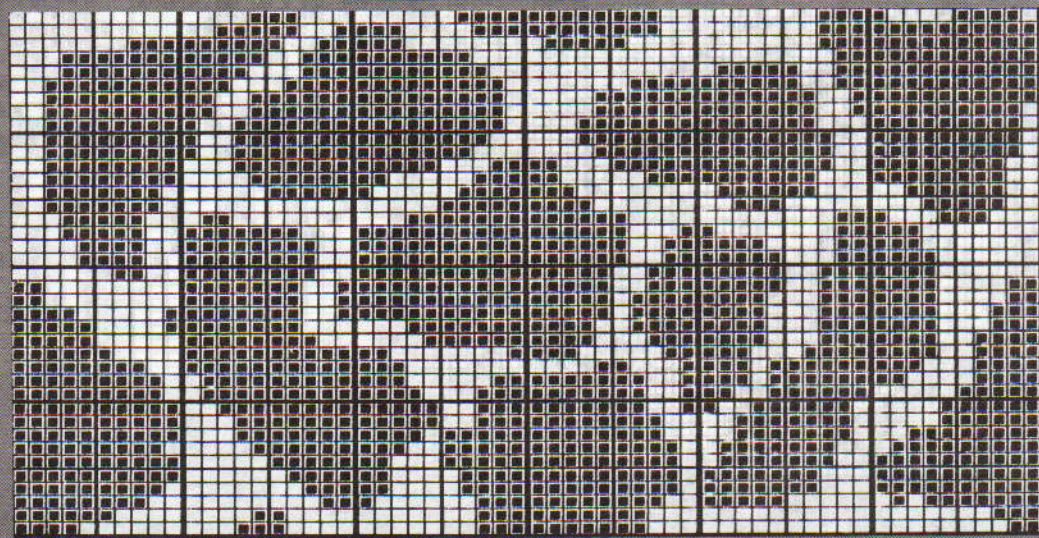

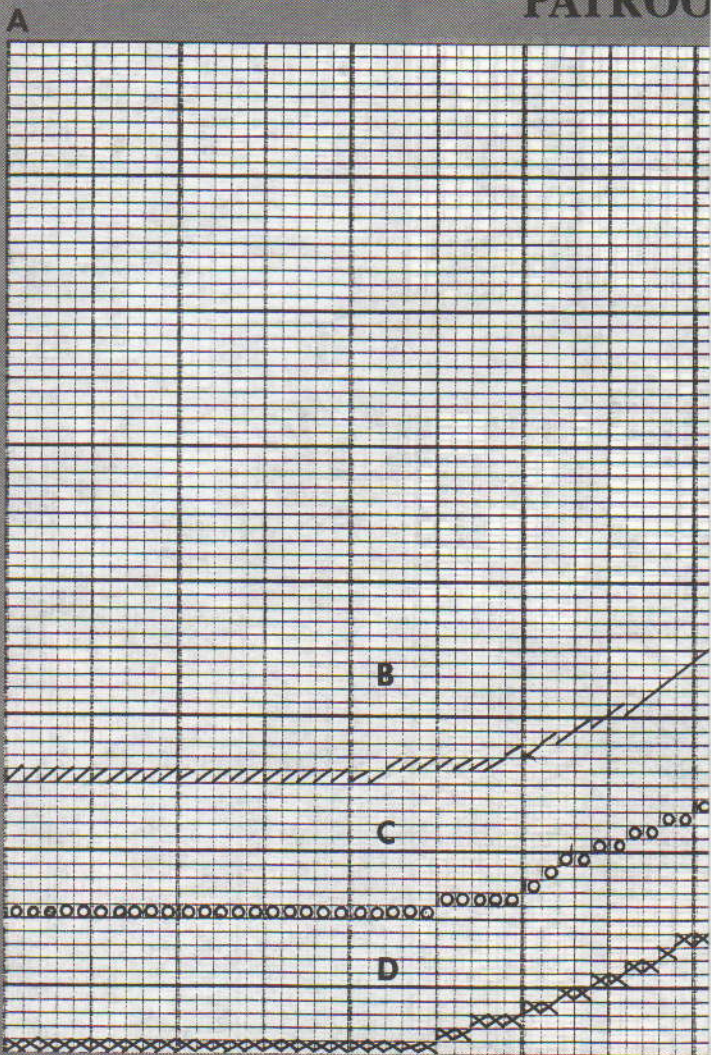

30 cm

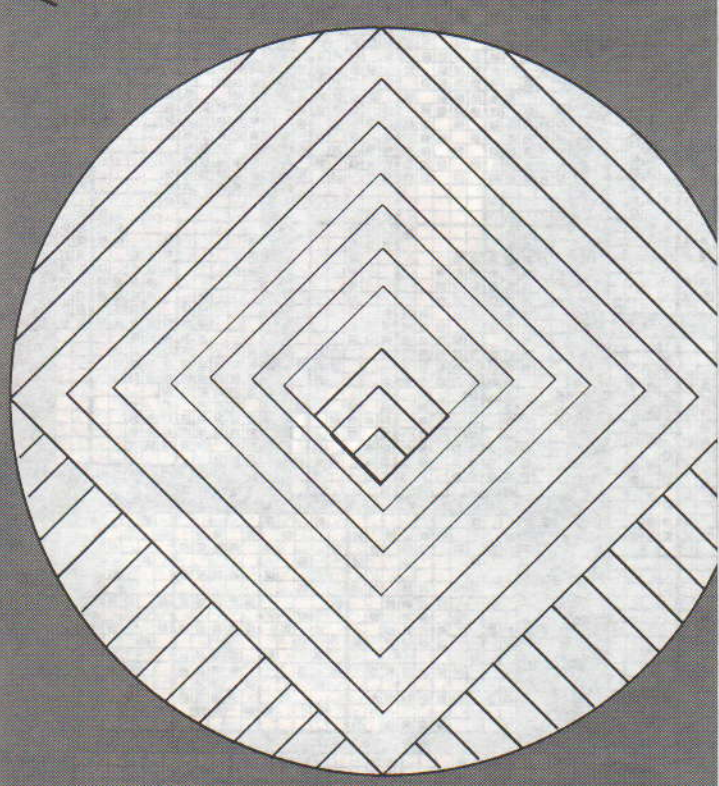







Zie ommezijde voor de gebruikte afkortingen. Het uitvouwblad is zo ontworpen dat u deze belangrijke informatie altijd bij de hand heeft.

MEMO PROGRAMMA (NOORS)

Zie het Memo Programma aan de linkerkant van het stekenpatr. voor de noorse kleurenvolgorde. De "achtergrond"-kleur blijft steeds in TVO-A, en er wordt van garen in TVO-B verwisseld zoals aangegeven door het cijfer. Het Programma toont het garen in TVO-B naast de stekenpatroontoer. Dit is niet van toepassing op alle modellen: het Memo Programma moet voor ponskaartmachines 7 plaatsen hoger verschoven worden en 13 voor transparanten.

SYMBOLEN OP HANDSELEKTIE-TELTEKENING

-  Rechte steek
-  Gaatje
-  Steek die naar rechts is overgebracht
-  Steek die naar links is overgebracht
-  Naald met 3 st.: één gewone steek, één die van de nld. links is overgebracht en één van de nld. rechts
-  Averechte steek

1 x 2 BOORDSTEEK

PH-knop op H. Naaldenstand:
(dit ziet er als een 2 x 2 boordsteek uit)

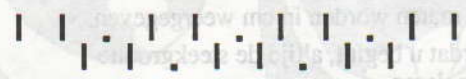

Tussen elk cijfer op de steekgrootteknop staan twee instellingen. Deze worden in de werkbeschrijving aangegeven met °°.

A

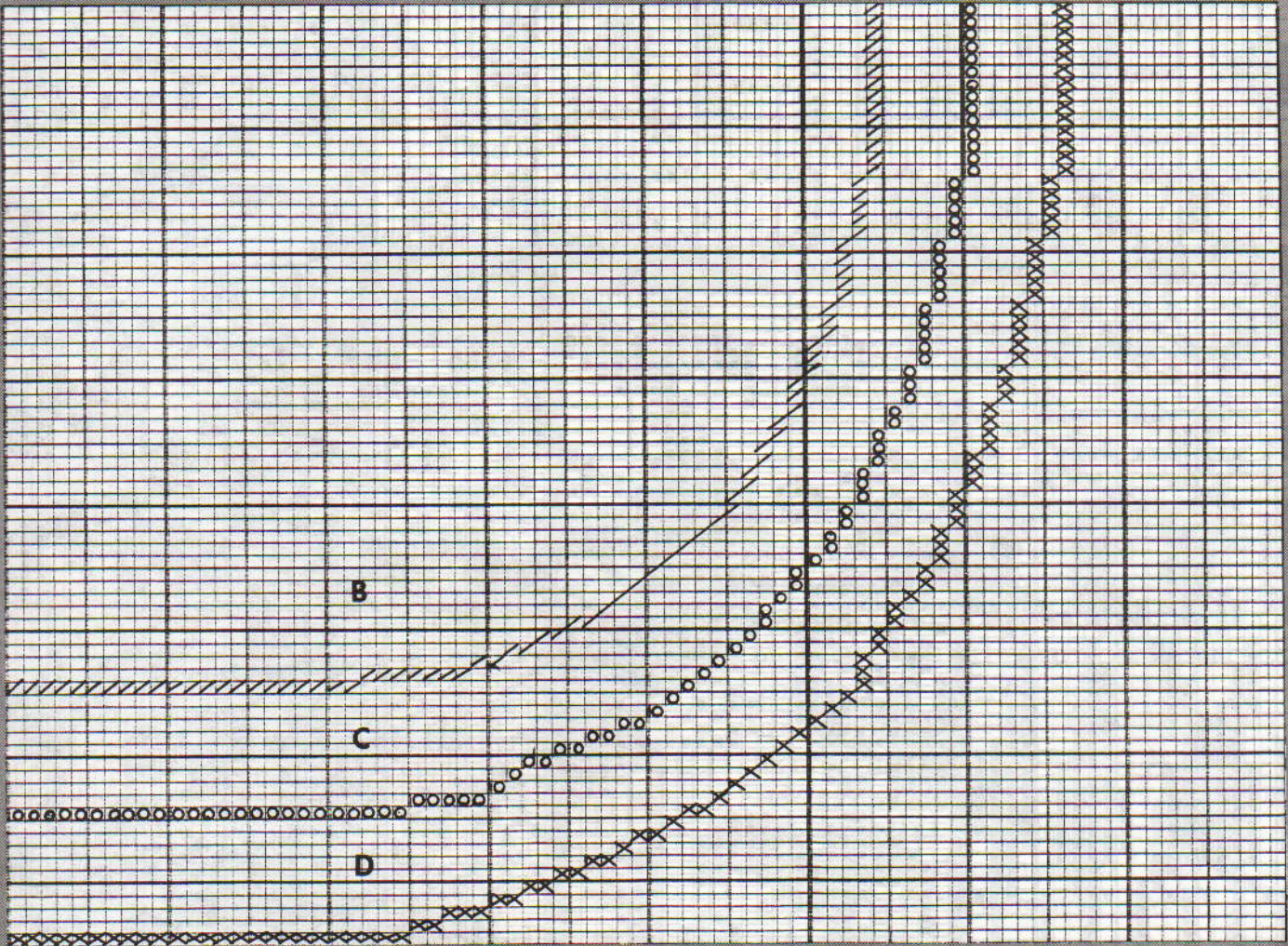

30 cm

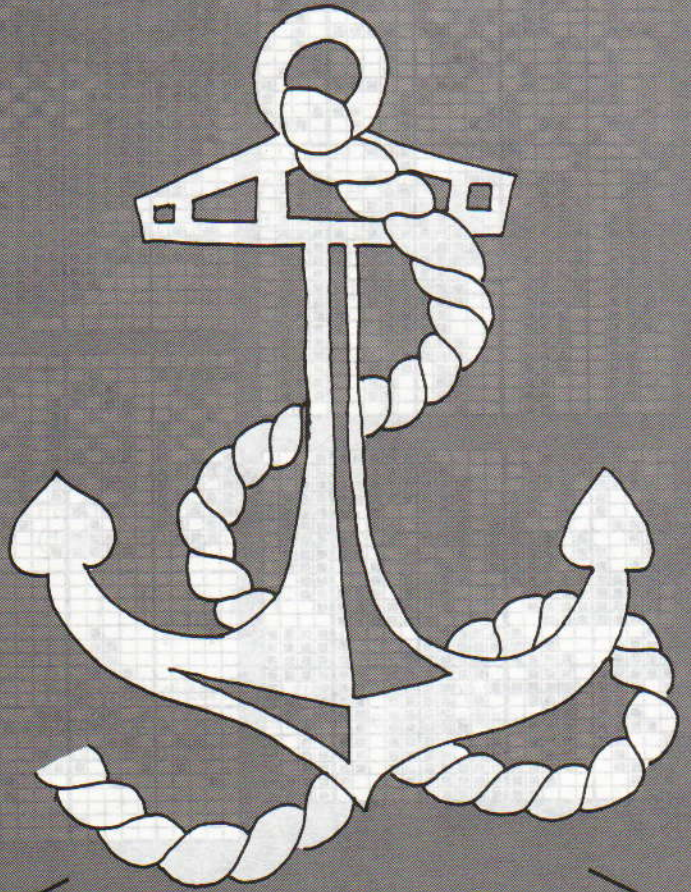
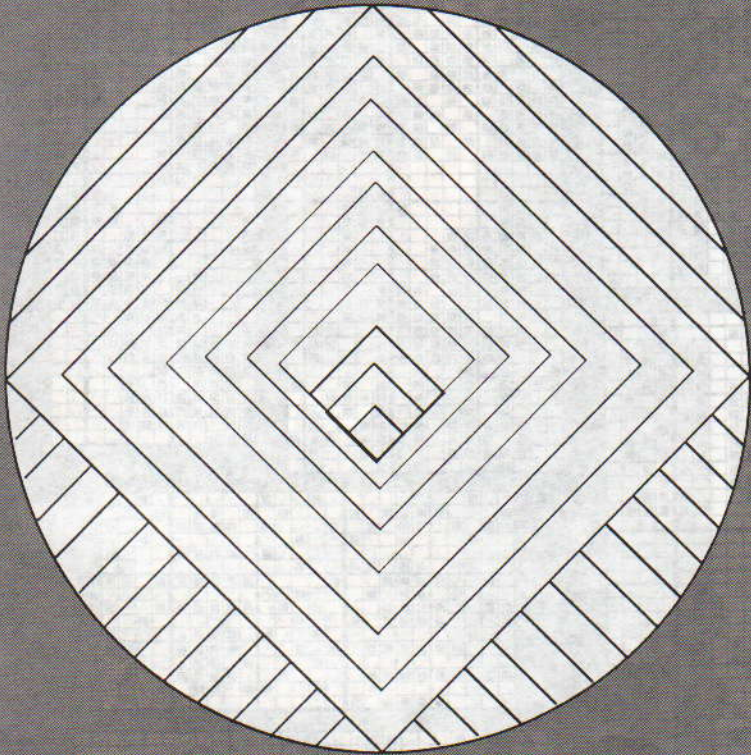

26 cm

PATROONBLAD 13

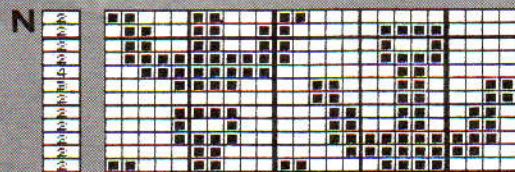
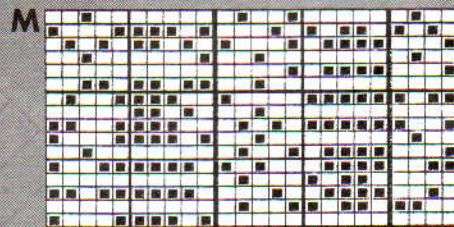
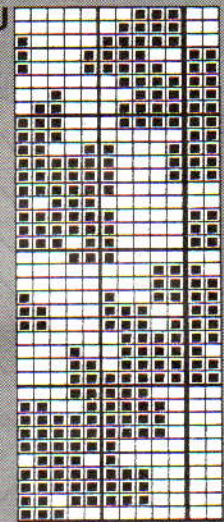
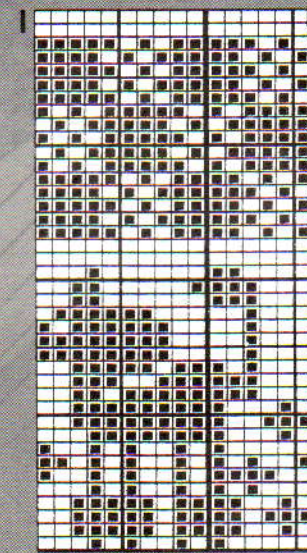
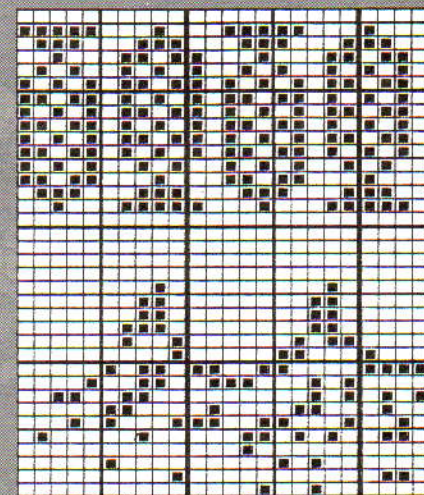
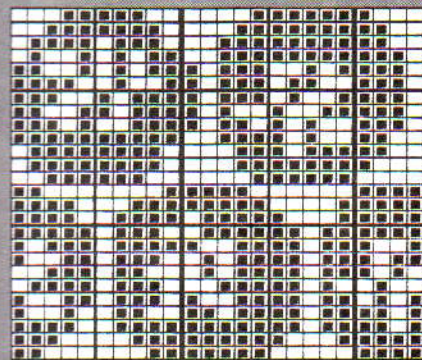
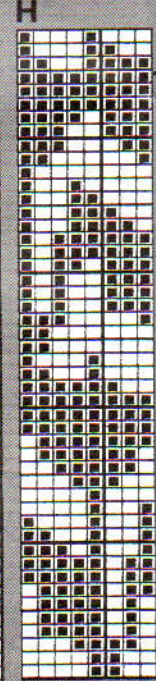
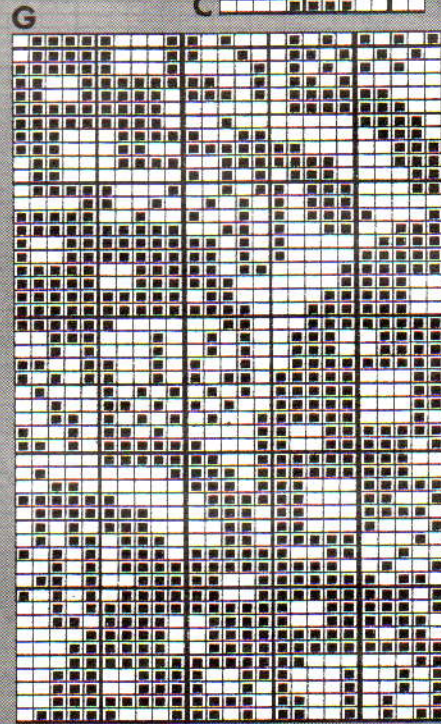
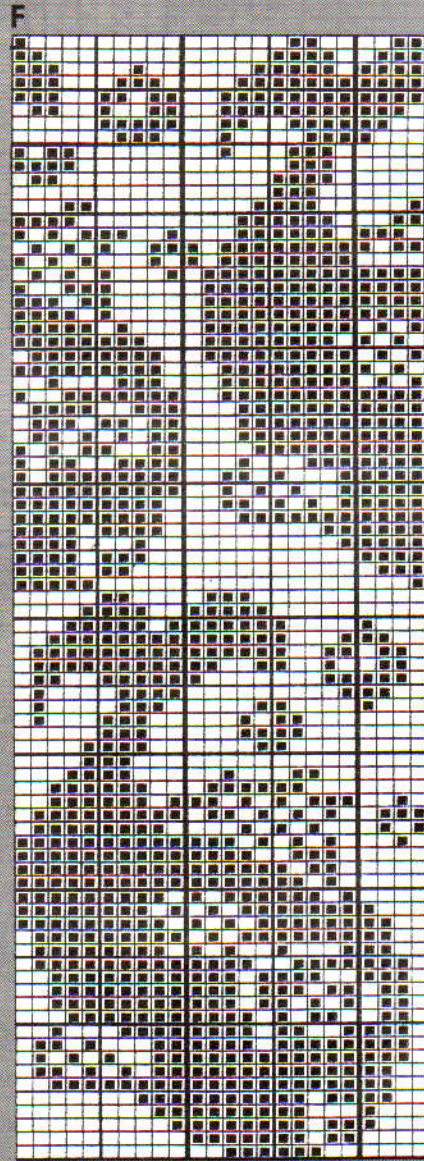
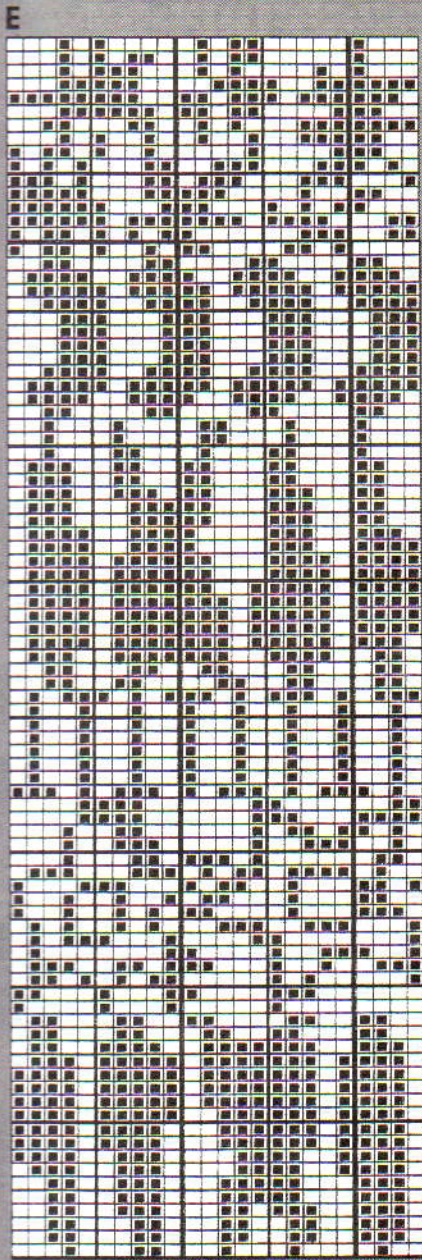
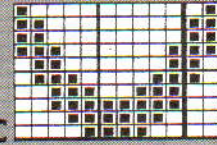
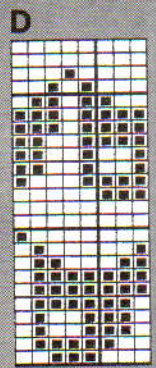
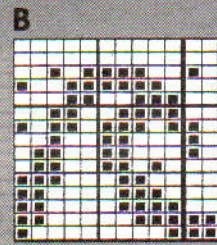
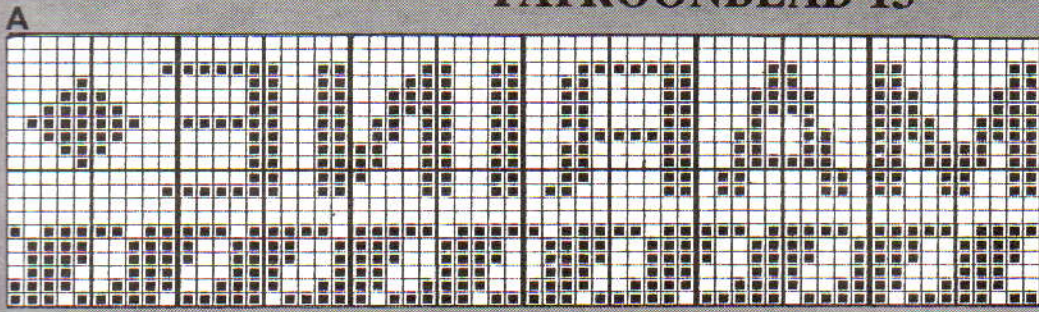

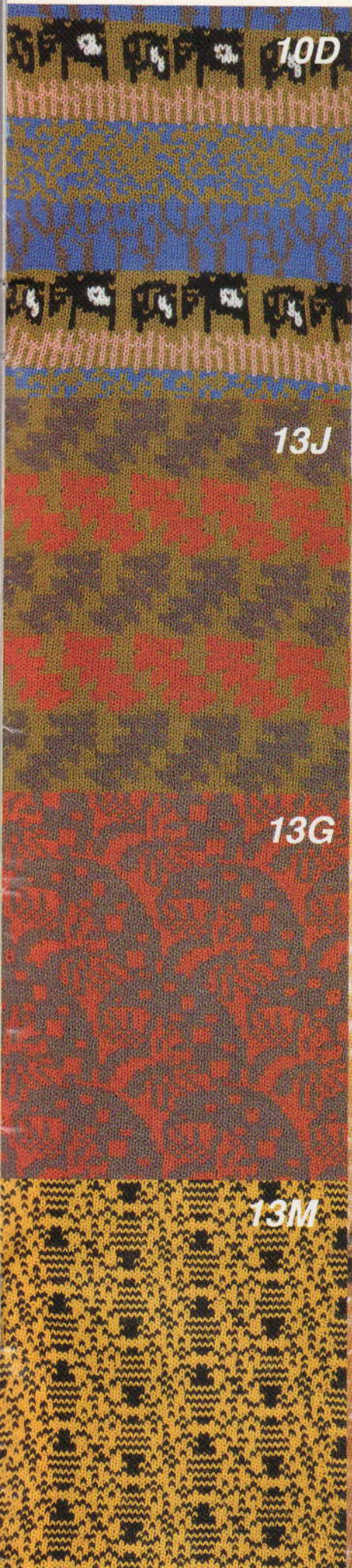

10D

13J

13G

13M

WANDELEN IN DE NATUUR

Ook dit seizoen is het thema van de natuur en het platteland weer sterk vertegenwoordigd. Kies een van beide ontwerpen en brei uw eigen originele trui met behulp van één of meer van onze steekpatronen.



24



25



30



Respekt voor het platteland en voor alles wat er groeit, aangeplant of in het wild, vormt de inspiratiebron voor dit modebeeld. Maak uw gebreide kleding extra mooi met eikeltjes, bessen, bladeren en rozen.

OVER ROZEN GESPROKEN.....

32



31



PPD-INFORMATIE VOOR PATROON NR. 33



Met de PPD kunt u uw eigen originele truien ontwerpen. Kies eenvoudigweg een thema, zoals bijvoorbeeld zeevaart, sport, dieren of bloemen, maak hierna een ontwerp en voer het op de gewenste plaats in op een raster. De mogelijkheden zijn vrijwel onbeperkt; zo kunt u kiezen voor horizontale of verticale toeren, enkelvoudige of meervoudige motieven, spiegelbeeldpatronen, ondersteboven gebreide patronen, dubbellange patronen, dubbelbrede patronen en, indien u de gelukkige bezitter bent van een PPD-120, zelfs voor 90°C gedraaide patronen. In ons voorbeeld hebben we gekozen voor het thema "zeevaart" en als motieven zien we ankers, boten en kettingen. Allereerst gaan we de gekozen ontwerpen invoeren, waarbij we de betreffende PPD patroonnummers noteren. De volgende stap is het maken van een raster voor de grootte van het VOORPAND (steken x toeren) [179 x 240]. Voor het maken van de horizontale randen moeten we het gekozen ontwerp eerst centraliseren door de cursor in de linker onderhoek van het ontwerp te plaatsen en gebruik te maken van de functie HERHALEN (horizontaal).

1. HELP. Kies 2 - VERPLAATS KURSOR. Trek het aantal steken van het gekozen ontwerp af van het aantal steken van het VOORPAND [179 - 8 = 171]. Deel dit door twee = 85,5 en rond dit naar boven af = 86. Voer nu steeknummer 86 en toernummer 1 in - op het scherm verschijnt dan het raster, terwijl de cursor knippert (86,1).
2. HELP. Kies 8 - VARIATIES VOOR OPGESLAGEN PATROON. Ga met de cursor naar HERHALING (horizontaal) AAN.



Wanneer u klaar bent met de randen moet u de functie HERHALING (horizontaal) uitschakelen. Eventueel geselecteerde PATROONVARIATIES blijven hierbij echter ingesteld, tenzij u voor EINDE AANMAAK kiest. Voor het maken van een verticale rand met "ketting" kunnen we geen gebruik maken van de HERHALING-functie (vertikaal), omdat het steekpatroon dan in de horizontale randen zou worden herhaald. Dit betekent, dat de motieven één voor één ingebracht moeten worden, waarbij de cursor steeds naar de volgende blanco toer boven de vorige verticale schakel verplaatst moet worden.

7. Ga met de cursor naar de volgende blanco toer.
8. HELP. Kies 7 - OPGESLAGEN PATROON LADEN. Kies 1 - UIT INGEBOUWD PATROON. Voer hierna het patroonnummer van het raster in.
9. Ga naar de linker onderhoek van de verticale "ketting".
10. Omkader de "ketting".

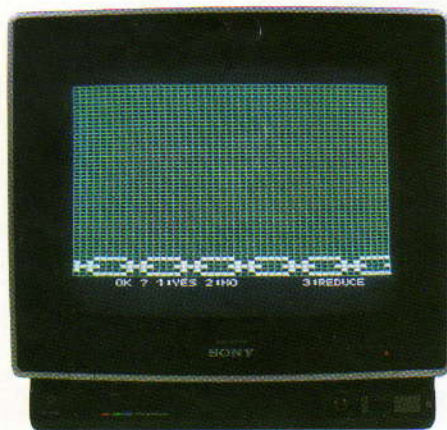

3. HELP. Kies 7 - OPGESLAGEN PATROON LADEN. Kies 1 - UIT INGEBOUWD PATROON. Voer het patroonnummer van het gekozen ontwerp in en kies 1 : ALLE. STEP. Kies 1 : JA. Ga zo door met het bepalen van de horizontale randen van de gekozen motieven, maar denk eraan, dat u bij het verplaatsen van de cursor het toernummer boven de bestaande motieven instelt (tussen de motieven hebben wij bijvoorbeeld ruimte gelaten voor 2 blanco toeren).

4. HELP. Kies 2 - Ga met de cursor naar een positie waarbij de schakel op de volgende blanco toer boven de toer met de "ketting" en in het midden van een "schakel" geplaatst wordt.
5. HELP. Kies 7 - OPGESLAGEN PATROON LADEN. Kies 1 - UIT INGEBOUWD PATROON. Voer het patroonnummer van de verticale schakel in. Kies 1: ALLE. STEP. Mocht het patroon niet op de juiste positie terecht komen, kies dan 2: NEE, en verplaats de cursor vervolgens naar het juiste vakje. STEP. Kies 1: JA.
6. Verplaats de cursor naar de volgende blanco toer boven de eerste schakel. STEP. Kies 1: JA. Ga zo door, totdat u voldoende motieven heeft.



11. STEP. Kies 1: JA. Ga met de cursor naar de volgende blanco toer. STEP. Ga zo door, totdat het gewenste aantal schakels op de juiste plaats staat. Indien u te veel motieven zou inbrengen, maak dan gebruik van de

WISSEN DEEL VAN PATROON-functie.

12.HELP. Kies 6 - DEEL VAN PATROON WISSEN. Ga met de cursor naar de linker onderhoek van het te wissen patroon. STEP. Kies 1: JA. Als u wilt, kunt u het gehele ontwerp op het scherm zien door het te verkleinen met functie 5 van het HULPMENU (VERKLEINEN). Hierdoor kunt u

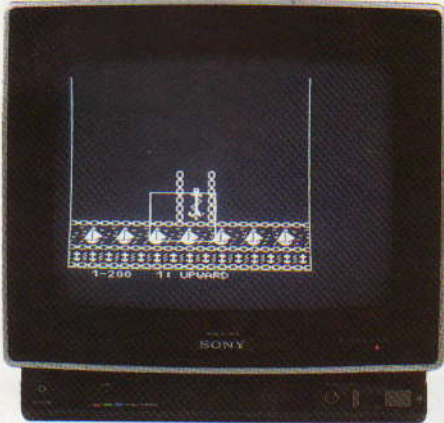

precies bepalen, waar u de patronen wilt plaatsen.

U kunt nu beginnen met het inbrengen van de motieven op het raster. Indien gewenst, kunt u hierbij gebruik maken van de functies: spiegelbeeld,



ondersteboven, dubbele breedte en dubbele lengte. Mocht u zien dat de positie van één of meer motieven niet juist is, maak dan gebruik van de VERPLAATSEN PATROON-functie.

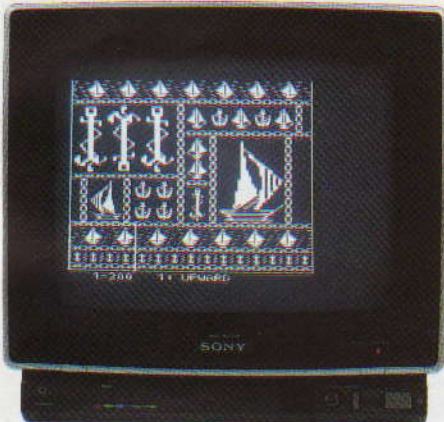

34



35



36



37



DIEP WATER

Zeilboten, het leven onder de zeespiegel en alles wat er mee samenhangt, vormden het uitgangspunt voor een thema dat we overal terugzien - of het nu gaat om sjeke avondkleding of vlotte sportieve kleding. Op deze bladzijde en die ernaast staat vrijetijdskleding centraal; zie ook de ommezijde voor onderzeese motieven.

38

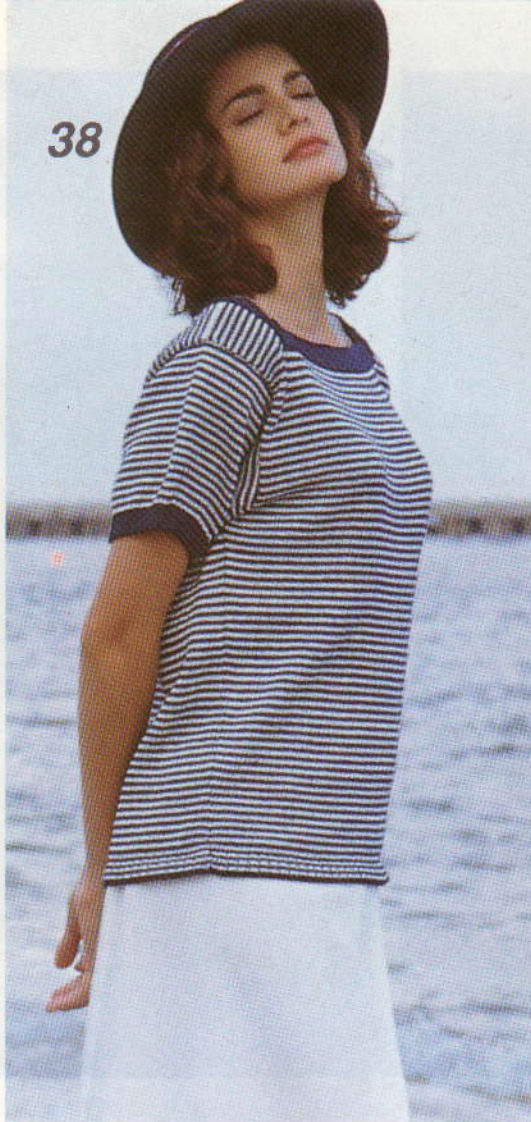

39

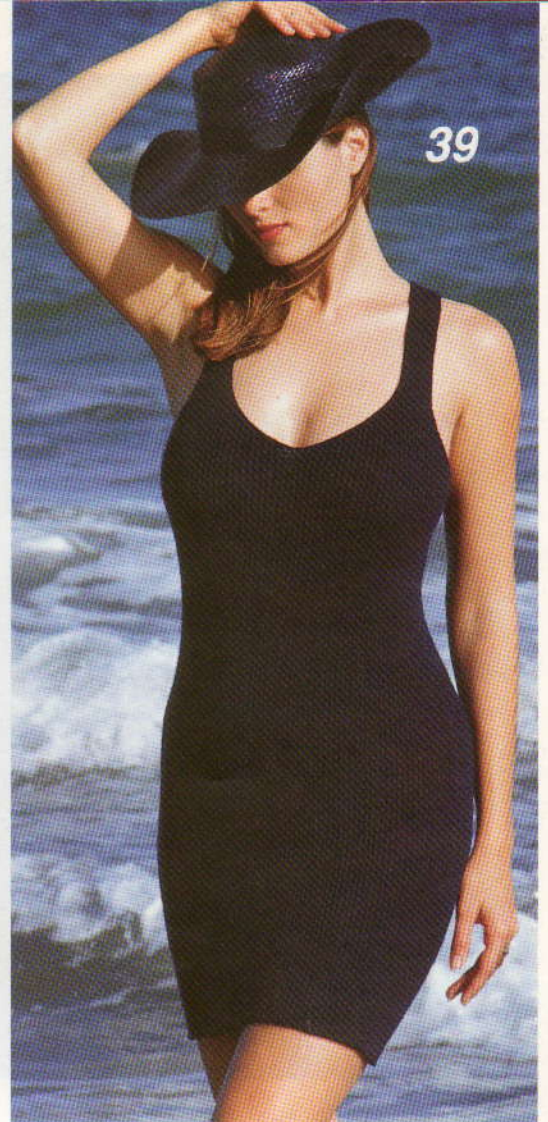

40



41

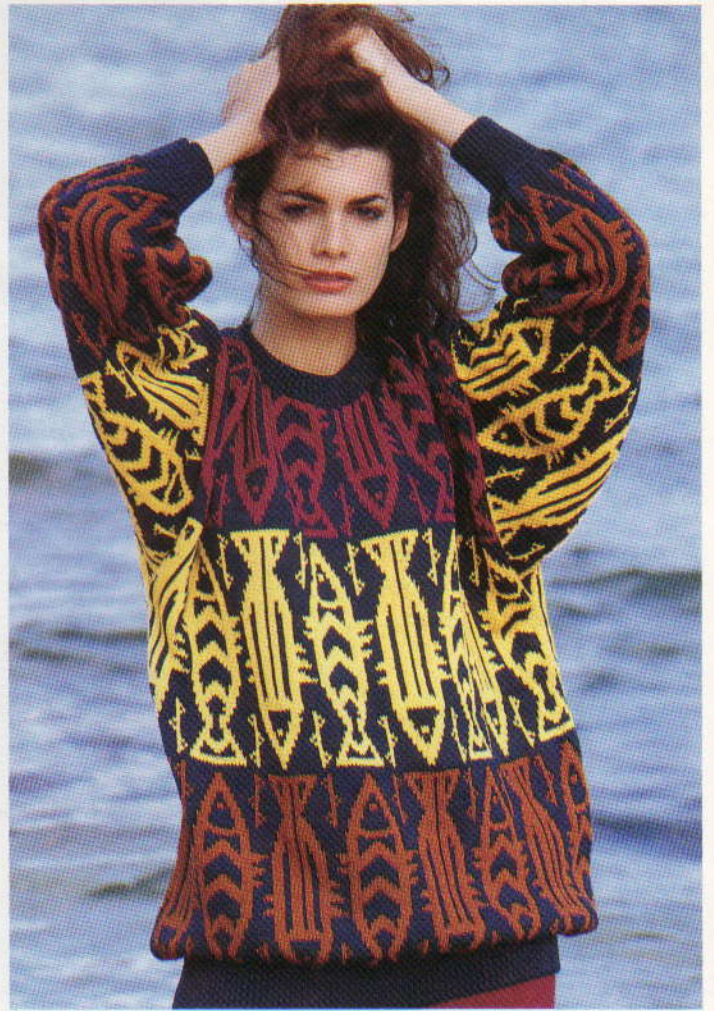



Kombineer deze levendige ontwerpen naar hartelust en maak zo uw eigen originele kleding. Bon voyage!

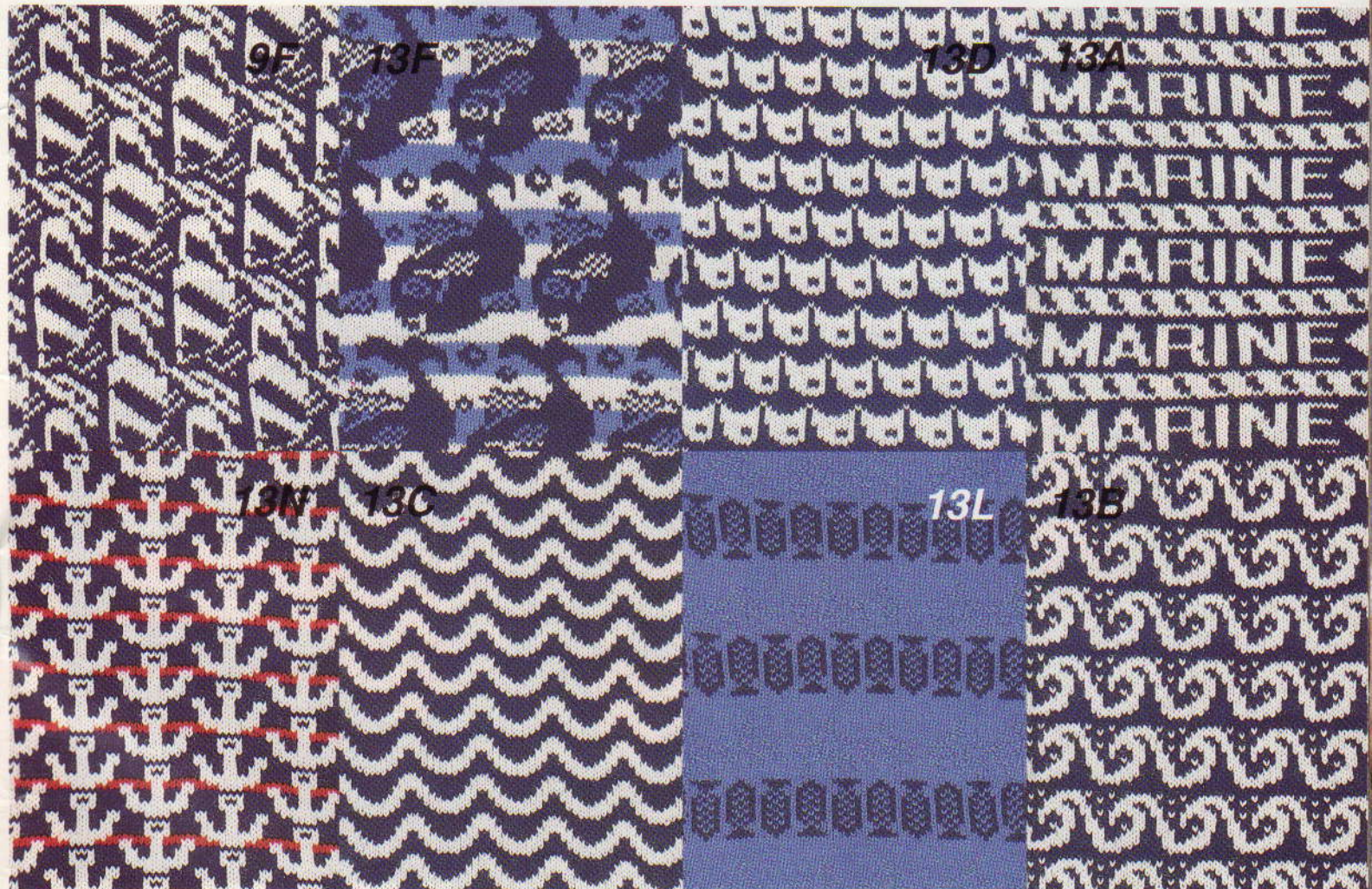

**BREIEN
VOOR
UW
BABY
-45-**

Of uw baby nu een druk baasje is of rustig en vertederend, uit dit aanbod zult u zeker iets leuks voor hem of haar kunnen kiezen. Neem een motief dat u aanspreekt, en breng het aan op een trui, vest, muts of kruippakje.





DIERLIJKE INSTINCTEN

Dieren zie je tegenwoordig overal terug, en niet alleen bij avondkleding. Onze ontwerpen komen zowel in frisse heldere kleuren als in rustige natuurlijke tinten volledig tot hun recht. Spring uit de band, volg uw instinct en brei zo'n leuke trui of jackvest!

47



46



48





Wist U.....

dat deze schitterende naaimachine niet alleen alle nuttige steken zoals recht, zigzag, automatische knoopsgaten, rijgsteken, etc. kan naaien, maar ook een hele verzameling tekens zoals hoofdletters en kleine letters kan borduren, en over een aantal ingebouwde motieven beschikt die u in een handomdraai precies volgens uw wensen kunt aanpassen en in een groot aantal kleuren te voorschijn kunt toveren, alsof u nooit anders heeft gedaan?

...dat deze naaimachine u met eenvoudig te begrijpen afbeeldingen en tekst de kneepjes van diverse naaitechnieken kan leren, en dat er zelfs foutmeldingen verschijnen in het uitzonderlijke geval dat er iets mis zou gaan?

...dat deze naaimachine een groot aantal steken, zoals kruissteken, kan borduren en dit alles op veel verschillende manieren - biezen, emblemen, naampatronen, motieven, etc.?

...dat u bij deze machine niet een patroon van tevoren hoeft u te proberen (omdat de draadspanning automatisch geregeld wordt) het garen automatisch afgesneden wordt en het spoeltje in één handeling vervangen kan worden?

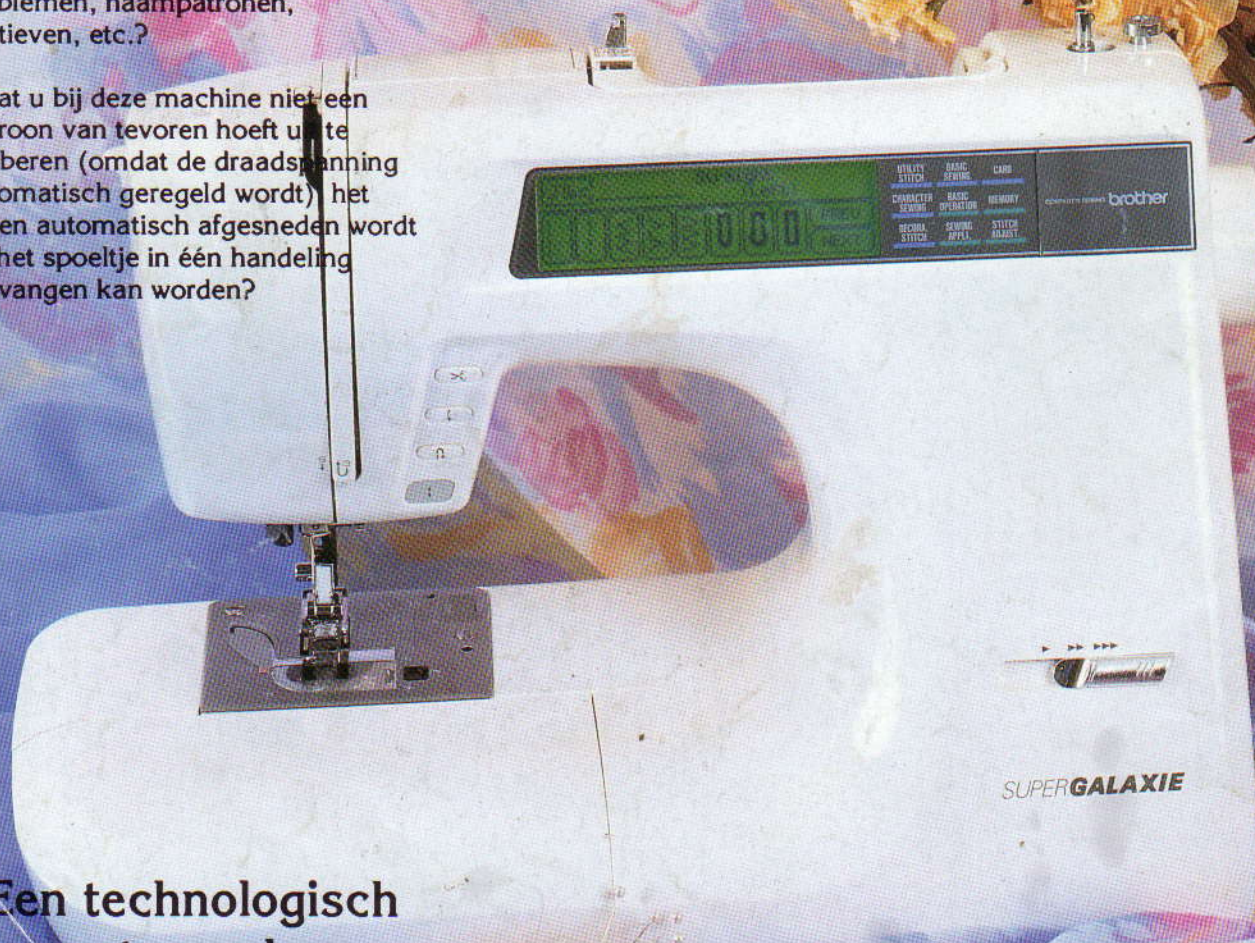

SUPERGALAXIE

Een technologisch meesterwerk van

brother
BROTHER INDUSTRIES LTD NAGOYA, JAPAN

Model 895

SUPERGALAXIE