

Deel 14/93

f 9,95/Bfr. 250

BREIMACHINE

mode



brother

**De laatste
breimode!**

**Baby
Brother
New
England
mode**

**Stap-voor-Stap
- zo leert
u weven**



Deze uitgave (nr. 14) van Breimachinemode is de laatste van ons in het Nederlands vertaalde breiboek. In 1994 zal 6 keer per jaar een nieuw breiboek verschijnen onder de naam 'Brother Fashion', dat uitsluitend in de Engelse taal wordt uitgegeven. Wij zullen een beperkte oplage van Brother Fashion in voorraad nemen. Voor abonnees van Breimachinemode zullen wij, voor zover dit van toepassing is, per omgaande voor verrekening van niet verschenen uitgave(n) zorgdragen. Heeft u interesse in de Engelstalige Brother Fashion dan vernemen wij dit graag van u. Een abonnement of een voortzetting daarvan is mogelijk. U kunt dit schriftelijk aan ons kenbaar maken. Hoogachtend, Brother International (Nederland) B.V.

Een werkbeschrijving voor de damestrui en het meisjesvest (zie ook hiernaast) zoals afgebeeld op de voorpagina, treft u aan in het middengedeelte, patr. 1 en 2.

INHOUDSOPGAVE

SPECIALE ONDERWERPEN

HET HEERLIJKE BUITENLEVEN, modeverslag, naast 5
DIE GOEDE OUDE TIJD, modeverslag, naast 10
OUD EN TOCH NIEUW, naast 20
OOSTERS EXOTISCH, modeverslag, naast deze pagina
WINTERSE LANDSCHAPPEN, modeverslag, naast 36
STAP-VOOR-STAP, weefpatroon voor kinderjurk, 4
STAP-VOOR-STAP, wiegeset met decoraties, 35
DE MODERNE ZAKENVROUW, modeverslag, naast 32

KINDERBREIWERK

NOORS vest, 2
NOORSE trui, 3
TRICOTSTEEK jurkje met GEWEVEN bordpatroon, 4

VOOR HEM

NOORSE trui, 7
TRUI met ENKELVOUDIG motief, 7
TRICOTSTEEK trui met strepen, 19

VOOR HAAR

NOORSE trui met enkelvoudig motief, 15
NOORSE trui met enkelvoudig motief, 18
NOORSE ruig gebreide trui, 9
NOORS jasje, 10
NOORSE trui, 29



NOORSE trui met kabelkraag, 1
NOORSE ruig gebreide trui met V-hals, 12
NOORSE trui met V-hals, 16
INTARSIA trui, ruig gebreid, 11
INTARSIA trui, 6
INTARSIA trui, 21
INTARSIA trui, 26
INTARSIA trui, 27
INTARSIA trui, 28
KANTEN TRUI met losse BOORDSTEEKPATROON-kragen, 8
BOORDSTEEKPATROON, ruig jack, 24
BOORDSTEEKPATROON, ruige trui, 25
BOORDSTEEKPATROON, manteljurk, 34
VERKORTE TOEREN, overjas, 22
VERKORTE TOEREN, jasje, 23
ENKELVOUDIGE MOTIEVEN op patchwork trui, 13
ENKELVOUDIGE MOTIEVEN, trui, 31
TRICOTSTEEK, ruige trui, 17
TRICOTSTEEK, jurk, 14
TRICOTSTEEK, trui en rok, 19
TRICOTSTEEK, trui en rok, 33
TRICOTSTEEK, driedelig pakje, 32
TUCKSTEEK, strepen, 20
TUCKSTEEK, trui, 5

©Alle patronen, drukwerk en foto's in dit boek zijn en blijven onder copyright van BROTHER INTERNATIONAL EUROPE LTD en mogen niet geheel of gedeeltelijk zonder toestemming worden gereproduceerd. *Breimachine Mode* is een gezamenlijke uitgave van BROTHER INDUSTRIES LTD, 35, 9-chome, Horita-Dori, Mizuhoku, Nagoya 467, Japan en BROTHER INTERNATIONAL EUROPE LTD, Shepley Street, Guide Bridge, Audenshaw, Manchester M34 5JD. Tel: 061 330 6531. *Breimachine Mode* accepteert geen verantwoordelijkheid voor ongevraagde manuskripten en foto's en aangezien de grootste zorg in acht is genomen voor wat betreft de juistheid van de patronen, tel- en schematekeningen e.d. welke in deze uitgave van *Breimachine Mode* zijn afgebeeld, kan de uitgever op geen enkele wijze aansprakelijk worden gesteld voor enigerlei schade, verlies e.d. voortkomende uit het gebruik ervan. We behouden ons het recht voor om iedere, door ons ontvangen, brief aan te passen en te publiceren.

SYMBOLEN OP HANDELEKTIETELTEKENING

- Rechte steek
- ⊗ Gaatje
- ⊠ Steek die naar rechts is overgebracht
- ⊡ Steek die naar links is overgebracht
- ⊞ Naald met 3 st.: één gewone steek, één die van de nld. links is overgebracht en één van de nld. rechts
- ⊟ Averechte steek

MACHINES

- A 4,5 mm naaldenafstand, met ponskaart-faciliteit - patroonherh. van 24 st.
- B1 9 mm naaldenafstand - handselectie.
- B2 9 mm naaldenafstand, met ponskaart-faciliteit - patroonherh. van 24 st.
- B3 9 mm naaldenafstand - patroonherh. van maximaal 112 st.
- C 4,5 mm naaldenafstand, elektronische machine met programmablad - patroonherh. van maximaal 60 st.
- D 4,5 mm naaldenafstand, elektronische machine met diskettestation - patroonherh. van maximaal 200 st.

OPMERKINGEN

Alle maten worden in cm weergegeven.

Voordat u begint, altijd de steekgrootte controleren.

Succes hangt af van een korrekte stekenverhouding!

De letter vóór de cijfers op de elektronische breimachine (KH910) betekent het volgende: O = oranje = linkerkant van het bed. G = groen = rechterkant van het bed

MEMO PROGRAMMA (NOORS)

Zie het Memo Programma aan de linkerkant van het stekenpatr. voor de noorse kleurenvolgorde. De "achtergrond"-kleur blijft steeds in TVO-A, en er wordt van garen in TVO-B verwisseld zoals aangegeven door het cijfer. Het Programma toont het garen in TVO-B naast de stekenpatroontoe. Dit is niet van toepassing op alle modellen: het Memo Programma moet voor ponskaartmachines 7 plaatsen hoger verschoven worden en 13 voor transparanten.

1 x 2 BOORDSTEEK

PH-knop op H. Naaldenstand: (dit ziet er als een 2 x 2 bordsteek uit) Tussen elk cijfer op de steekgrootteknop staan twee instellingen. Deze worden in de werkbeschrijving aangegeven met °°



INTARSIA

Als u de intarsia-slede voor het intarsia-ontwerp gaat gebruiken en de breislede voor het overige breiwerk ga dan uiterst voorzichtig te werk: bereken eerst de juiste steekgrootte voor het intarsia-ontwerp en dan die voor de tr. st. Onze werkbeschrijving is altijd gebaseerd op de intarsia-steekgrootte.

AFKORTINGEN

- A-st. Buitenwerkingstand
- B-st. Breistand
- beg. Begin
- [D] Damesmaten
- D-st. Patroonbreistand
- DB Dubbelbedsaanvulling
- E-st. Ruststand
- G-slede Automatische breislede
- H Hoofdgaren en hoofdkleur
- [H] Herenmaten
- HB Hoofbed
- herh. Herhaal (herhalen)
- [K] Kindermaten
- KK Kontrasterende kleur
- meerd. Meerderen
- MHO Met de hand opzetten
- mind. Minderen
- nld. Naald(en)
- overbl. Overblijvende
- patr. Patroon
- rest-breien Met een restje garen een paar t. breien en werk van de machine afhalen
- RG Restje garen
- SAL Slede aan de linkerkant
- SAR Slede aan de rechterkant
- Sg. Steekgrootte
- st. Steek (steken)
- t. Toer(en)
- tr. st. Tricotsteek
- TT Toerenteller
- TVO Toevoeroog
- VB Volle bordsteek, d.w.z. alle nld. op de B-st.
- volg. Volgende
- '0' Midden van het naaldenbed
- 000 Toerenteller op 000 zetten

OOSTERS EXOTISCH

Dit opwindende modeverslag heeft de kenmerken van een ware etnische mengelmoes in zich, van Centraal-Europa tot Azië, in het voetspoor van Marco Polo en zijn zijderoutes, met zigeuners en kozakken, over de ruige bergen van Koerdistan en Afghanistan op weg naar Hong Kong of de binnenlanden van China. Zo zien we extravagante volkskledij, zowel sjeik als rustiek, met het accent op Azië.

De kleuren zijn warm, fris, niet-alledaags en soms vooraf enigszins verbleekt. Ook is er een hele reeks neutrale kleuren voor kleding met een rustieke uitstraling. Veel rood in diverse tinten, paars, flessegroen, mosterdgeel, roestbruin, donkerbruin, taupe, beige, ecru en zwart. De meest gebruikte stoffen zijn: zware wol, dekenstof, melton, vilt, bouclé tweed, grof geweven stof, doorgestikte stof, fluweel, pletfluweel, rustiek en jacquard gebreide stof.

Als prints zien we veel eenvoudige afbeeldingen van bloemen en planten uit Oostenrijk en de Oost-Europese landen, en ook veel streepmotieven, die zo karakteristiek zijn voor Zuid-Amerika en het noorden van India. Typisch Aziatisch borduurwerk treffen we overal aan.

De kleding van dit modebeeld is wijd en comfortabel. Veel lagen over elkaar, petticoats, leggings, vesten, jasjes en ruimzittende truien. Dit alles kan naar hartelust en met veel fantasie worden gekombineerd met keuze uit een grote verscheidenheid aan etnische accessoires.

Opvallend zijn ook de toepassing van franjes, lederen of suède decoraties, overhandse steken, dekensteken, vlechten en biesversieringen. Verder hoornen en houten knopen en leder.



STAP-VOOR-STAP WEVEN

ZO LEERT U WEVEN

Evenals andere modegevoelige trends en kenmerken, zijn ook bepaalde breisteken het ene moment helemaal "in" en het andere moment volledig uit beeld. Het gevolg is dat we vaak vergeten, hoe mooi sommige steken zijn en wat de mogelijkheden zijn. Dit geldt in feite ook voor weefsteken, die uitstekend en in grote verscheidenheid op uw Brother breimachine geproduceerd kunnen worden. Zo kunt u kiezen voor zware en stevige stoffen, die zeer geschikt zijn voor jassen en jacks, maar eveneens voor lichte en decoratieve stoffen.

Weefsteken worden gevormd door het breien van tricotstof in combinatie met een tweede draad, waardoor de indruk van losse draadjes op geweven stof ontstaat. Geweven stoffen zijn echter normaal gesproken rekbaar in alle richtingen, terwijl op een machine gebreide weefsteken in beperkte mate rekbaar zijn, zodat de stoffen stevig aanvoelen. Hoewel de weefsteken bij de tricotjurkjes alleen ter versiering dienen, maken ze de stof als geheel toch steviger.

Stap 3. Neem de op en hang ze over de geselecteerde naalden. Ga hierna door in de aangegeven kleurvolgorde zoals daarvoor en maak het patroon af. De lange lussen worden opgenomen en op de geselecteerde naald erboven gehangen. De volgende toer wordt weer gewoon gebreid.

Stap 1. Zet de weefborsteltjes in de WERKSTAND en leg de draad over de geselecteerde naalden.

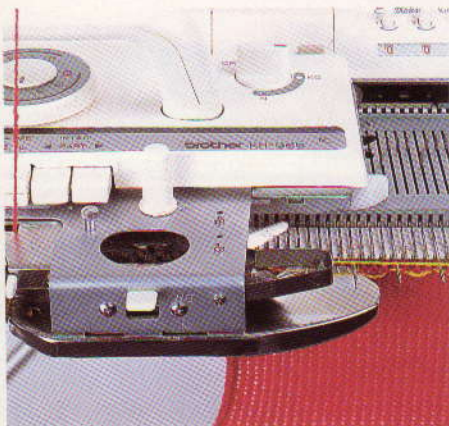

Stap 2. Weef 6 toeren met het groene garen.

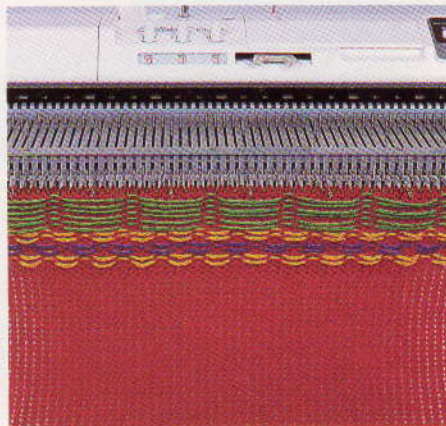





HET HEERLIJKE BUITENLEVEN

Paleizen en kastelen vormen het decor voor twee nieuwe trends voor de modebewuste vrouw of man. De aristocratische traditie om luxe te combineren met behaaglijkheid en knusheid weerspiegelt de atmosfeer van de landhuizen met een hernieuwde belangstelling voor jagen en vissen. Het verschil wordt gevormd door de avondkleding, die enigszins naar dandyisme neigt. Deze tijdloze, elegante en klassieke kleding draagt zeer prettig en is een lust voor het oog.

Voor dit modebeeld werden de warme kleuren van de herfst uitgekozen - roestbruin en goudbruin gekombineerd met een veelvoud aan natuurlijke groentinten, zoals kaki, flessegroen, mosgroen en grijsgroen. Verder middenbruin, beige en ecru samen met Hermésrood, bordeauxrood, paarsrood en zwart voor diepte en accentuering. Kies ook voor uw nagels en lippen een krachtige kleur rood.

De stoffen zijn zacht, comfortabel en van hoge kwaliteit: wol, kasjmier, alpaca, mohair, kemelshaar of angora. We zien ook nogal wat tweed en shetlandwol gekombineerd met fluweel en namaakbont. Deze rijke stoffen worden gedragen met veel suéde en leder. Het effect van deze structuurstoffen wordt versterkt door het gebruik van gladde en glanzende stoffen, zoals stretch ottoman, zijde en rayon voor hemden en fijn breiwerk.

De stoffen en het breiwerk voorzien van prints, weerspiegelen duidelijk de stijl van Hermés, met name door het gebruik van bladmotieven en afbeeldingen van vogels en andere dieren voor de jacht. Opvallend zijn ook de diverse ruitpatronen, visgraatpatronen en vage chiné ontwerpen.

Wat de styling van de kleding betreft, moet u denken aan silhouettes van amazones met rijkleding, redingotes met strakke tailles en aangerimpelde rokjes. Jagersjasjes gekombineerd met suéde of fluwelen rijbroeken, lange wijduitlopende hemden, capes, vesten, bretels, klassieke pakjes en trenchcoats.

Als mode-details en accessoires worden vooral ruitpatronen, franjes, suéde en fluweel voor kraag en zakken, lederen inzetsels, lederen knopen, edelsteenknopen, zadelsteken, overhandse steken, borduursels met jachtmotieven, pluimen en clubbadges toegepast.



6



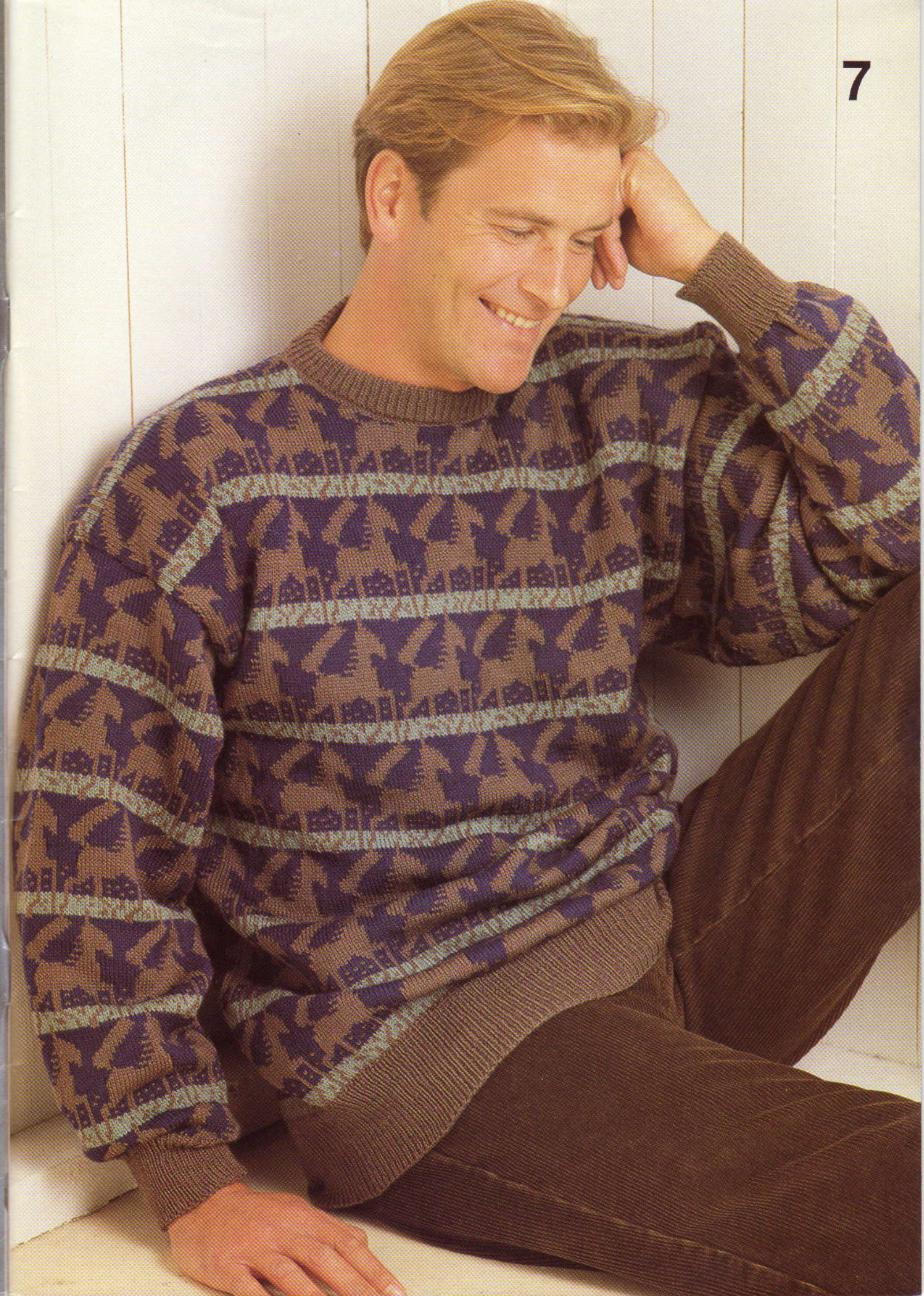



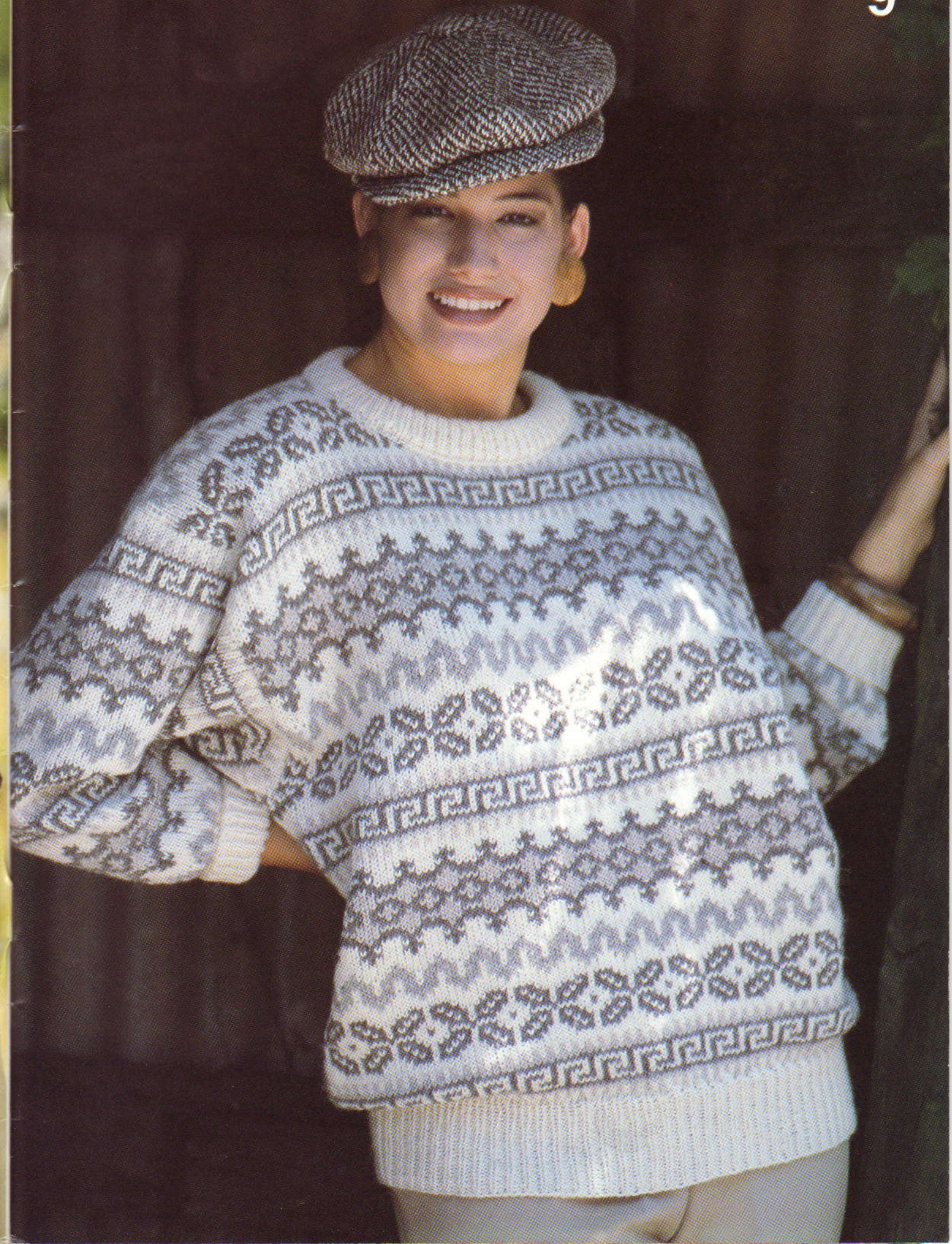

DIE GOEDE OUDE TIJD

Dit modeverslag begint met het bekende "Er was eens...." en voert u mee naar de wonderbaarlijke en extravagante sfeer van het koninkrijk der sprookjes. Een ongeremde historische mengelmoes, die begint in de Middeleeuwen en doorloopt tot de pronkzuchtige neo-gothiek van de 19e eeuw, waarbij een grote verscheidenheid aan eclectische invloeden werd opgedaan. Alles is mogelijk, van heldhaftige ridders tot Cocteau's decor in "Beauty and the beast" of de dolzinnige Beierse kastelen van Louis XI.

De kleuren die we tegenkomen, zijn donker en enigszins gebleekt of verkleurd, alsof de kledingstukken regelrecht uit een oude koffer van een spookslot komen: rood, wijnrood en

bordeaux voeren de boventoon; verder treffen we flessegroen, donkerblauw, donkerbruin, matgoud, grijs en veel zwart aan.

De stoffen zijn luxueus en van prima kwaliteit, maar qua uitstraling tegelijkertijd wat dof en verbleekt. Ook zien we veel fluweel, pletfluweel en bedrukt fluweel voorzien van borduurwerk. Voor het breien van onze eigen schitterende stoffen hebben wij chenille gebruikt. Wol van goede kwaliteit en mohair zijn een "must" bij het breien van kleding, evenals namaakbont, lamswol, iriserende tafzijde, moiré en organza. Geborduurd en doorstikte stoffen zijn echt alom vertegenwoordigd. Op de bedrukte stoffen zien we afbeeldingen van neo-klassieke en

mythologische onderwerpen, zoals geïnterpreteerd door Versace en Byblos. Als inspiratiebron dienen ook de thema's van de heraldiek en de afbeeldingen op wandkleden.

Wat dacht u van jurken als voor prinsessen en rijk gedekoreerde mantels. Een knipoog naar de markiezen uit de 18e eeuw met hun kanten bustiers. Lange rokken, puike jasjes, broekpakken, bloezen met geplooiden kragen en manchetten en redingoten, alles ademt een sfeer van romantiek en charme.

De kleding is afgewerkt met knopen van edelsteen, net als de kleding een beetje dof gemaakt. Kant, granaatrode en smaragdgroene kralen, rijk versierde accessoires, kwastjes en vlechten.





11

12



14

13



15

16





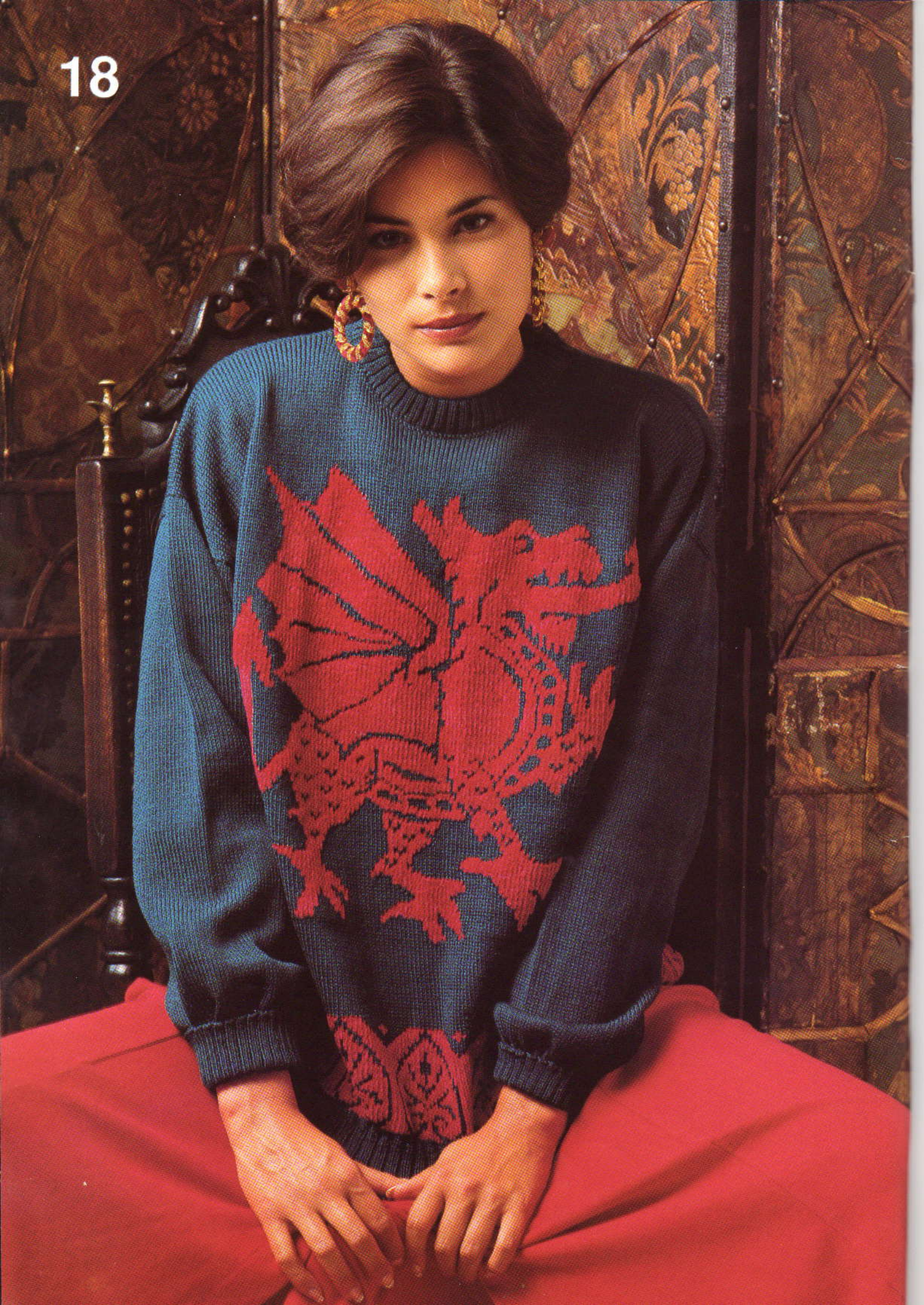

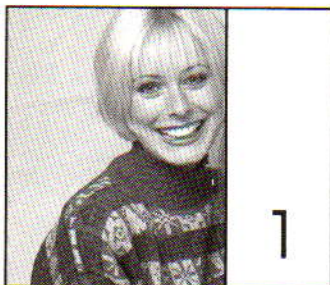

MACHINES: C of D met DB.
BENODIGDHEDEN: 100% wol, 360 m/100 g - A: 200 (210, 220, 230, 240)g roze; B, C en D: 130 (140, 150, 160, 170)g resp. lichtbruin, donkerbruin en donkerrood. **MATEN:** Voor bovenwijdte 86 (91, 96, 101, 106) cm. **PROEFLAP:** Noors - 40 st. = 12,1 cm en 60 t. = 15 cm (Sg. ca. 7). **BOORDSTEEK:** 1 x 1, Sg. 1/1. **OPMERKINGEN:** Zie patroonblad 4(D). Noors: TVO-A TVO-B Aantal t.

A	B	16
C	D	16
B	A	16
D	C	16

 Kabelpatr. for kraag - Alle HB-nld. en 1 x 1 DB-nld. op de B-st. *4 t. breien. Een kabel van 1 x 1 langs de t. maken*. Van * tot * steeds herh.

ACHTERPAND

Met RG, over 167 (175, 183, 191, 199) HB-nld. opzetten en een paar t. breien. SAL. Op de le noorse patroontoer instellen en met A, Sg. 7, 1 t. breien om de nld. te selekteren. 000. Van hieraf noors breien (zie **OPMERKINGEN**). Tot TT 120 breien. Aan weerskanten een merkdraadje aanbrengen. Tot TT 224 breien. De middelste 53 st. rest-breien. De overbl. 57 (61, 65, 69, 73) st. aan weerskanten rest-breien (schouders). *Tailleboorden:* 145 (155, 163, 171, 179) HB-nld. naar de B-st.

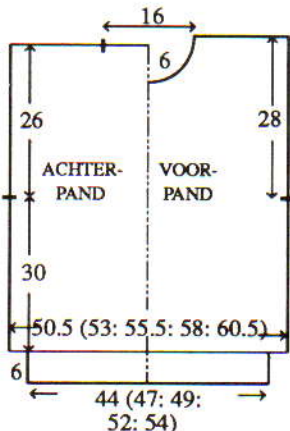

schuiven. Met de verkeerde kant van het werk naar u toe, de st. van de taillierand op nld. terugzetten, gelijk verdeeld over de t. Met A, Sg. 7, 1 t. breien. Op boordst. overzetten. 000. Tot TT 29 breien. Sg. 10/8, 1 t. breien. Alle st. naar het HB overzetten en met de tongennaald afkanten.

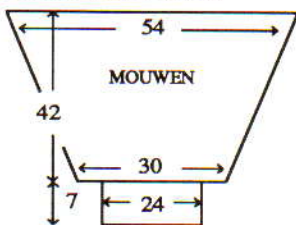

VOORPAND

Als **ACHTERPAND**, tot TT 208. **Hals**
 De middelste 17 st. rest-breien. De st. links rest-breien. SAR. 1 t. breien. 1 x 4 st., 2 x 3 st. en 2 x 2 st. aan het beg. van de volg. en elke 2e t. afkanten, en vervolgens 4 x 1 st. mind. Tot TT 232 breien en de overbl. 57 (61, 65, 69, 73) st. rest-breien. De st. links op nld. terugzetten en deze zijde in spiegelbeeld afbreien.

HALSBOORD

Eén schoudernaad sluiten door de st. van het voor- en achterpand op nld. terug te zetten, met de goede kant naar elkaar toe. Met A, Sg. 10, 1 t. breien en afkanten. Met A, over 138 HB-nld. voor VB opzetten. Op naaldenstand overgaan. 000. Sg. 6/2. Van hieraf het kabelpatr. breien. Tot TT 30 breien. Alle st. naar het HB overzetten. Sg. 7, 1 t. breien. Met de goede kant van het werk naar u toe, hetzelfde aantal st. langs de hals opnemen en op nld. zetten. 4 t. breien en rest-breien. Tweede schoudernaad sluiten. Halsboordnaad sluiten en met een stikst. vastzetten door de laatste t. die met A gebreed is.

MOUWEN

178 HB-nld. naar de B-st. schuiven. Met de verkeerde kant van het werk naar u toe, hetzelfde aantal st. langs het armsgat tussen de merkdraadjes opnemen en op nld. zetten. SAL. Op de le noorse patroontoer instellen (**ONDERSTEBOVEN**) en met D, Sg. 7, 1 t. breien om de nld. te selekteren. 000. Van hieraf in omgekeerde volgorde noors breien. Tot TT 8 breien. 40 x 1 st. aan weerskanten van de volg. en elke 4e t. mind. Tot TT 168 breien en de overbl. 98 st. rest-breien. *Mouwboorden:* 81 HB-nld. naar de B-st. schui-

ven. Met de verkeerde kant van het werk naar u toe, de st. van de mouw op nld. terugzetten, gelijk verdeeld over de t. Met A, Sg. 7, 1 t. breien. Op boordst. overzetten. 000. Tot TT 35 breien. Sg. 10/8, 1 t. breien. Alle st. naar het HB overzetten en met de tongennaald afkanten.

AFWERKING

Delen opspelden en persen. Zij- en mouwnaden sluiten.

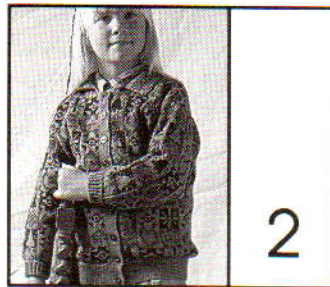

MACHINES: C of D met DB.
BENODIGDHEDEN: 100% wol, 360 m/100 g - A: 190 (200, 210, 220, 230)g groen, B jadegroen en C bruin: 70 (80, 90, 100, 110)g. **MATEN:** Voor lengtemaat 116 (122, 128, 134, 140) cm; bovenwijdte ca. 61 (63, 66, 69, 72)cm. **PROEFLAP:** Noors - 40 st. = 12,1 cm en 60 t. = 15 cm (Sg. ca. 7). **BOORDSTEEK:** 1 x 1, Sg. 1/1. **OPMERKINGEN:** Zie patroonblad 4 (D).

Noors Patr:

Aantal t. TVO-A TVO-B

16 A B

16 A C

16 B A

16 C A

Kabelpatr. for kraag - Alle HB-nld. en 1 x 1 DB-nld. op de B-st. *4 t. breien. Een kabel van 1 x 1 langs de t. maken*. Van * tot * steeds herh.

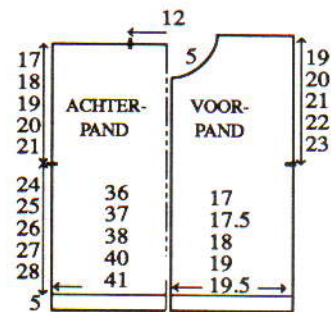

ACHTERPAND

**Met A, over 119 (123, 127, 133, 137) HB-nld. voor boordst. opzetten. 000. Tot TT 23 breien. Alle st. naar het

HB overzetten. Op de le noorse patroontoer instellen en met A, Sg. 7, 1 t. breien om de nld. te selekteren. 000. Van hieraf noors breien (zie **OPMERKINGEN**). Tot TT 96 (100, 104, 108, 112) breien.** Aan weerskanten een merkdraadje aanbrengen. Tot TT 164 (172, 180, 188, 196) breien. De middelste 39 st. rest-breien. De overbl. 40 (42, 44, 47, 49) st. aan weerskanten rest-breien (schouders).

RECHTER VOORPAND

Van **tot** herh over 57 (59, 61, 63, 65) HB-nld. herh. Aan de rechterkant een merkdraadje aanbrengen. Tot TT 151 (159, 167, 175, 183).

Hals

SAL. 1 x 7 (7, 7, 6, 6) st., 1 x 3 st. en 2 x 2 st. aan het beg. van de volg. en elke 2e t. afkanten, en vervolgens 3 x 1 st. mind. Tot TT 172 (180, 188, 196, 204) breien en de overbl. 40 (42, 44, 47, 49) st. rest-breien.

LINKER VOORPAND

Als **RECHTER VOORPAND**, in spiegelbeeld.

KRAAG

Eén schoudernaad sluiten door de st. van het voor- en achterpand op nld. terug te zetten, met de goede kant naar elkaar toe. Met A, Sg. 10, 1 t. breien en afkanten. Met A, over 94 HB-nld. voor VB opzetten. Op naaldenstand overgaan. 000. Sg. 6/2. Van hieraf het kabelpatr. breien. Tot TT 24 breien. Alle st. naar het HB overzetten. Sg. 7, 1 t. breien. Met de goede kant van het werk naar u toe, hetzelfde aantal st. langs de hals opnemen en op nld. zetten. Met A, Sg. 10, 1 t. breien en afkanten.

MOUWEN

118 (126, 132, 140, 146) HB-nld. naar de B-st. schuiven. Met de verkeerde kant van het werk naar u toe, hetzelfde aantal st. langs het armsgat tussen de merkdraadjes opnemen en op nld. zetten. SAL. Op de le noorse patroontoer instellen (**ONDERSTEBOVEN**) en met C, Sg. 7, 1 t. breien om de nld. te selekteren. 000. Van hieraf noors breien (zie **OPMERKINGEN**). Tot TT 16 breien. 24 (26, 28, 30, 32) x 1 st. aan weerskanten van de volg. en elke 4e t. mind. Tot TT 112 (120, 128, 135, 144) breien en de overbl. 70 (74, 76, 80, 82) st. rest-breien. *Mouwboorden:* 49 (49, 53, 53, 53) HB-nld. naar de B-st. schuiven. Met de verkeerde kant van het werk naar u toe, de st. vande mouw op nld. terugzetten, gelijk



**NEEM EEN
 ABONNEMENT OP
 BRIEMACHINE
 MODE**

verdeeld over de t. Met A, Sg. 7, 1 t. breien. Op boordst. overzetten. 000. Tot TT 25 breien. Sg. 10/8, 1 t. breien. Alle st. naar het HB overzetten en met de tongennaald afkanten.

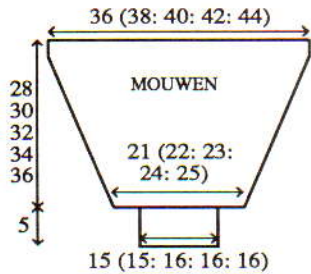

KNOOPSGATENBIES

Met A, over 9 HB-nld. voor VB opzetten. 000. Sg. 3/3, to TT 4 breien. 9 x 1 knoopsgat van 2 st. in het midden van de volg. en elke 21e (22e, 23e, 24e, 25e) t. maken. Tot TT 176 (184, 192, 200, 208) breien. Alle st. naar het HB overzetten en met de tongennaald afkanten.

KNOPENBIES

Als KNOOPSGATENBIES, zonder knoopsgaten.

AFWERKING

Delen opspelden en persen. Zij- en mouwnaden sluiten. Knopen aanzetten.



MACHINES: A, C of D met DB. **BENODIGDHEDEN:** 100% wol, 360 m/100 g - A: 120 (130, 140, 150, 160)g (rood), B (groen), C (blauw) en D (geel): 40 (50, 60, 70, 80)g. **MATEN:** Voor lengtemaat 104 (110, 116, 122, 128) cm: bovenwijdte ca. 57 (59, 61, 63, 66) cm. **PROEFLAP:** Noors - 40 st. = 12,1 cm en 60 t. = 15,7 cm (Sg. ca. 7). **BOORDSTEEK:** 1 x 1, Sg. 1/1. **OPMERKINGEN:** Zie patroonblad 4(B).

Noors Patr: A in TVO-A

Aantal t. TVO-B

10	B
2	D
10	B
10	C
2	B
10	C
10	D
2	C
10	D

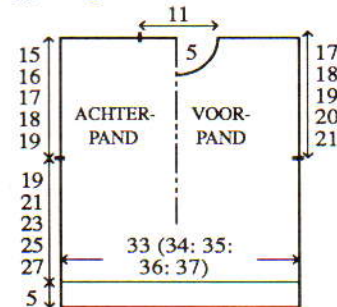

ACHTERPAND

Met A, over 109 (113, 117, 119, 123)

HB-nld. voor boordst. opzetten. 000. Tot TT 25 breien. Alle st. naar het HB overzetten. Op de le noorse patroontor instellen en met A, Sg. 7, 1 t. breien om de nld. te selekteren. 000. Van hieraf noors breien (zie OPMERKINGEN). Tot TT 74 (82, 88, 96, 104) breien. Aan weerskanten een merkdraadje aanbrengen. Tot TT 132 (144, 154, 166, 178) breien. De middelste 37 st. rest-breien. De overbl. 36 (38, 40, 41, 43) st. aan weerskanten rest-breien (schouders).

VOORPAND

Als ACHTERPAND, tot TT 120 (132, 142, 154, 166).

Hals

Een aantekening van de patroonpositie maken. De middelste 13 st. rest-breien. De st. links rest-breien. SAR. 1 t. breien. 1 x 3 st., 3 x 2 st. aan het beg. van de volg. en elke 2e t. afkanten, en vervolgens 3 x 1 st. mind. Tot TT 140 (152, 162, 174, 186) breien en de overbl. 36 (38, 40, 41, 43) st. rest-breien. De st. links op nld. terugzetten en deze zijde in spiegelbeeld afbreien.

HALSBOORD

Een schoudernaad sluiten door de st. van het voor- en achterpand op nld. terug te zetten, met de goede kant naar elkaar toe. Met A, Sg. 10, 1 t. breien en afkanten. 97 HB-nld. naar de B-st. schuiven. Met de goede kant van het werk naar u toe, hetzelfde aantal st. langs de hals opnemen en op nld. zetten. Met A, Sg. 7 1 t. breien. Op boordst. overzetten. 000. Tot TT 24 breien. Alle st. naar het HB overzetten Sg. 7, 2 t. breien en rest-breien. Tweede schoudernaad sluiten. Halsboordnaad sluiten, boord naar buiten slaan en met een stikst. vastzetten door de laatste t. die met A gebreid is.

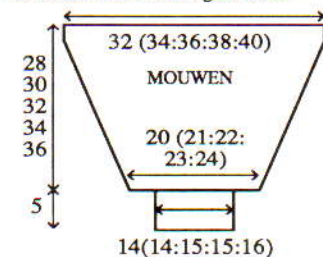

MOUWEN

106 (112, 118, 126, 132) HB-nld. naar de B-st. schuiven. Met de verkeerde kant van het werk naar u toe, hetzelfde aantal st. langs het armsgat tussen de merkdraadjes opnemen en op nld. zetten. SAL. Op de le noorse patroontor instellen (ONDERSTEBOVEN) en met A, Sg. 7, 1 t. breien om de nld. te selekteren. 000. Van hieraf noors breien (zie OPMERKINGEN). Tot TT 10 (10, 15, 5, 10) breien. 20 (21, 22, 25, 25) x 1 st. aan weerskanten van de volg. en elke 5e t. mind. Tot TT 108 (116, 122, 130, 138) breien en de overbl. 66 (70, 74, 76, 80) st. rest-breien. **Mouwboorden:** 47 (47, 51, 51, 53) HB-nld. naar de B-st. schuiven. Met de verkeerde kant van het werk naar u toe, de st. van de mouw op nld. terugzetten, gelijk verdeeld over de t. Met A, Sg. 7, 1 t. breien. Op boordst. overzetten. 000. Tot TT 25 breien. Sg. 10/8, 1 t. breien. Alle st. naar het HB overzetten en met de tongennaald afkanten.

AFWERKING

Delen opspelden en persen. Zij- en mouwnaden sluiten.



MACHINES: A, C of D. **BENODIGDHEDEN:** 100% wol, 360 m/100 g - A: 240 (280, 320, 360, 400)g rood; restjes B (geel), C (blauw) en D (groen). **MATEN:** Voor lengtemaat 101 (106, 110, 116, 122) cm; bovenwijdte ca. 52 (56, 59, 61, 63) cm. **PROEFLAP:** Tr. st. - 40 st. = 12,8 cm en 60 t. = 13,5 cm (Sg. ca. 6). **OPMERKINGEN:** Zie patroonblad 4(G). Met A in TVO-A, als volgt van kleur verwisselen voor het weven: *B - 2 t., C - 2 t., B - 2 t.*, D - 6 t. De lusjes aan de achterkant opnemen en op de geselekteerde nld. zetten. Van * tot * herh. De averechte kant is de goede kant.

ROK (2 DELEN)

Met RG, over 180 (186, 190, 194, 200) HB-nld. opzetten en een paar t. breien. 000. Met A, Sg. 10, 1 t. breien. Sg. 5, 5 t. breien. Sg. 10, 1 t. breien. Sg. 6, 6 t. breien. De 1e t. die met A is gebreid, opnemen en op nld. zetten. Op de 1e toer van het weefsteekpatr. instellen en met Sg. 10, 1 t. breien om de nld. te selekteren. 000. Sg. 6, van hieraf weefst. breien (zie OPMERKINGEN). Tot TT 20 breien. Van hieraf tr. st. breien. Tot TT 150 (168, 186, 196, 204) breien. Rest-breien. Delen opspelden en persen.

BOVENLIJFJE - VOORPAND

Met RG, over 88 (94, 96, 10, 102) HB-nld. opzetten en een paar t. breien. 000. Op de 1e toer van het weefsteekpatr. instellen (zie OPMERKINGEN) en met A, Sg. 6, 1 t. breien om de nld. te selekteren. Van hieraf weefst. breien. Tot TT 20 breien. Van hieraf tr. st. breien.* Tot TT 36 (46, 48, 56, 56) breien.

Armsgat

2 x 4 st., 2 x 3 st. en 4 x 2 st. aan het beg. van de volg. en elke t. afkanten, en vervolgens 6 x 1 st. mind. Tot TT 62 (72, 76, 82, 82) breien.

Hals

De middelste 10 (12, 12, 16, 18) st. afkanten. De st. links rest-breien. SAR. 1 t. breien. 3 x 3 st. en 3 x 2 st. aan het beg. van de volg. en elke 2e t. afkanten, en vervolgens 3 x 1 st. mind. Tot TT 80 (92, 96, 104, 106) breien en de overbl. 7 (9, 10, 10, 10) st. rest-breien. De st. links op nld. terugzetten en deze zijde in spiegelbeeld afbreien.

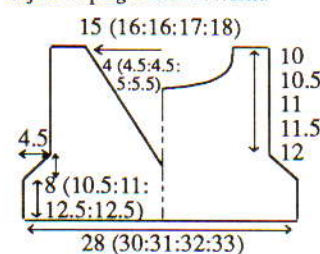

BOVENLIJFJE - ACHTERPAND

Als BOVENLIJFJE - VOORPAND, tot *. Tot TT 34 (44, 48, 52, 52) breien.

Armsgat en hals

Het werk in tweeën delen en de st. links rest-breien. SAR. 23 (24, 24, 26, 27) x 1 st. aan de halszijde van de volg. en elke 2e t. mind. en TEGELIJKERTIJD, als de TT op 36 (46, 48, 56, 56) staat, het armsgat als bij het BOVENLIJFJE - ACHTERPAND vormen. Tot TT 80 (92, 96, 104, 106) breien en de overbl. 7 (9, 10, 10, 10) st. rest-breien. De st. links op nld. terugzetten en deze zijde in spiegelbeeld afbreien.

Bovenlijfje aan rok zetten

88 (94, 96, 100, 102) HB-nld. naar de B-st. schuiven. Met de goede kant van het bovenlijfje naar u toe, de st. van de eerste t. op nld. terugzetten. Met de verkeerde kant van de rok naar u toe, de st. van de laatste t. die met A is gebreid, op nld. terugzetten, gelijk verdeeld over de t. Met A, Sg. 10, 1 t. breien en afkanten.

ARMSGATBIEZEN EN HALSBOORD

Beide schouderaden sluiten door de st. van het voor- en achterpand op nld. terug te zetten, met de goede kant naar elkaar toe. Met A, Sg. 10, 1 t. breien en afkanten. Delen opspelden en persen. **HALSBOORD:** 95 (100, 102, 107, 112) HB-nld. naar de B-st. schuiven. Met de goede kant van het werk naar u toe, werk van de schoudernaad naar de voorhals langs de andere schoudernaad naar het midden van de V-hals toe en hetzelfde aantal st. opnemen en op nld. zetten. ***. **Met A, Sg. 5, 5 t. breien. Met D, 2 t. breien. Met C, 2 t. breien. Met B, 2 t. breien en rest-breien. Met een stikst. vastzetten door de laatste t. die met B gebreid is** en TEGELIJKERTIJD, in het midden van de V-hals 6 x 1 st. op elke 2e t. mind. en vervolgens 3 x 2 st., op elke t. meer.***. 35 (37, 39, 41, 43) HB-nld. naar de B-st. schuiven. Met de goede kant van het werk naar u toe, hetzelfde aantal t. langs de hals van de schoudernaad naar het midden van de V-hals opnemen en op nld. zetten. Van ***tot *** herh. **ARMSGATBIEZEN:** 76 (80, 83, 86, 89), (HB-nld. naar de B-st. schuiven. Met de goede kant van het werk naar u toe, hetzelfde aantal st. langs het armsgat opnemen en op nld. zetten. Van ** tot ** herh.

AFWERKING

Zijnaden sluiten. Halsboordnaad sluiten.

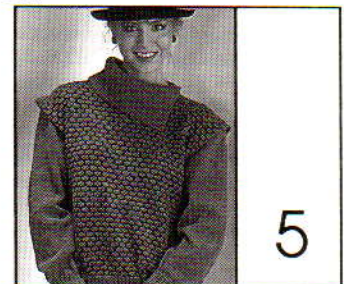

MACHINES: A, B of C. **BENODIGDHEDEN:** 100% Shetlandwol, 485 m/100 g.: A 380 (390, 400, 410, 420)g.: Happy katoen, 320 m/100 g.: B 50 g. voor alle maten. 5 knoopjes. **MATEN:** Voor boven wijdte 81 (86, 91, 96, 101) cm. **PROEFLAP:** Tuck-patr.: 40 st. = 15,4 cm en 60 t. = 12 cm; Tr. st.: 40 st. = 14,2 cm en 60 t. = 15 cm (Sg. ca. 7). **BOORDSTEEK:** 2 x 1, Sg. 2/2. **OPMERKINGEN:** Zie

patroonblad 4(F). *Met A 4 t. breien, met B 2 t. breien*. Van *tot*.

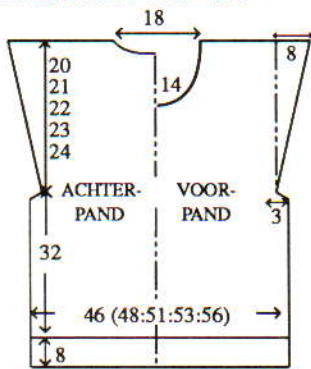

ACHTERPAND

Met A 122 (128, 134, 140, 146) st. opzetten en 40 t. boordst. breien. 000. Sg. 7, 160 t. tuckpatr. breien.

Armsgat

SAR. 4 st. aan het beg. van de volg. 4 t. afkanten. Er blijven 106 (112, 118, 124, 130) st. over. Tot TT 170 breien. 1 st. aan weerskanten van de volg. en elke volg. 5e (5e, 6e, 6e, 6e) t. meer., in totaal 18 maal. Er blijven 142 (148, 154, 160, 166) st. over. TEGELIJKERTIJD, als de TT op 250 (256, 260, 266, 270) staat...

Hals

SAR. De middelste 16 st. afkanten en de nld. aan de linkerkant naar de E-st. schuiven. Werken met de st. rechts. 1 t. breien. 5 st. aan de halszijde afkanten op de volg. en elke volg. 2e t., in totaal 3 maal. Tot TT 260 (266, 270, 276, 280) breien. Afkanten. De nld. aan de linkerkant weer naar de B-st. terugschuiven en deze zijde in spiegelbeeld afbreien.

VOORPAND

Als achterpand tot TT 190 (196, 200, 206, 210).

Hals

SAR. Doorg. met meerderingen voor plooi (aan de armsgatzijde). De middelste 16 st. afkanten en de nld. aan de linkerkant naar de E-st. schuiven. Werken met de st. rechts. 1 t. breien. Als volgt aan de halszijde op de volg. en elke volg. 2e t. afkanten: eenmaal 4 st., eenmaal 3 st., tweemaal 2 st. en 4 maal 1 st. Tot TT 260 (266, 270, 276, 280) breien. Afkanten. De nld. aan de linkerkant weer naar de B-st. terugschuiven en deze zijde in spiegelbeeld afbreien.

MOUWEN

Met A 66 (70, 74, 78, 82) st. opzetten en 48 t. boordst. breien. SAR. 000. Sg. 7. Doorg. in tr. st., 1 st. aan weerskanten van de volg. en elke volg. 6e t. meer., in totaal 23 maal. Er zijn nu 112 (116, 120, 124, 128) st. Tot TT

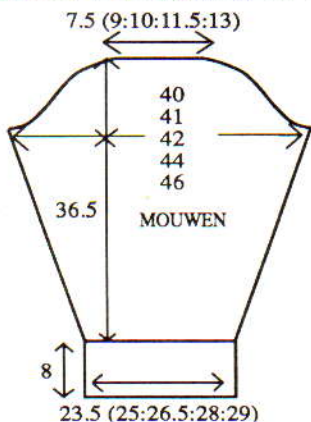

146 breien.

Mouwkop

4 st. aan het beg. van de volg. 2 t., 3 st. aan het beg. van de volg. 2 t., 2 st., aan het beg. van de volg. 38 t. en 4 st. aan het beg. van de volg. 2 t. afkanten. Overb. st. afkanten.

KRAAG

Met A 190 st. opzetten en 100 t. boordst. breien. Op HB overzetten, 5 t. breien en rest-breien.

AFWERKING

Zij- en mouwnaden sluiten. Mouwen inzetten, met een plooi aan de schouder. De kraag steek voor steek vastzetten, een opening links laten. 5 knoopsgaatjes op de voorrand van de kraag maken en 5 knoopjes op de achterrand naaien. Indien gewenst schouderopvulling innaaien.

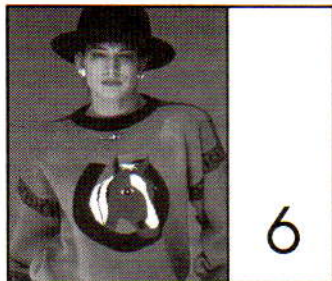

MACHINES: A C en D met DB en breigeleider plus intarsia-faciliteit of intarsia-slede. **BENODIGDHEDEN:** 100% wol, 360 m/100g A: 365 (375, 385, 395, 405, 415)g lichtgroen; B 100 g donkergroen; restjes C (bruin), D (chocoladebruin) en E (wit). **MATEN:** Voor bovenwijdte 81 (86, 91, 96, 101, 106) cm. **PROEFLAP:** Intarsia/tr.st. 40 st. = 12,1 cm. en 60 t. = 14,8 cm (Sg. ca. 5). (Als u van de intarsia-slede gebruik maakt, maak de proeflap dan met de intarsia-slede-de steekgrootte voor de breisledes kan afwijken van die van de intarsia-slede.) **BOORDSTEEK:** 1 x 1, Sg. 0/0. **OPMERKINGEN:** Zie patroonblad 1(B) voor intarsiatekening en 4(E) voor Noors Patr. Randpatr. Met B, 1 t. breien. Met C, 1 t. breien. De slede overhalen (d.w.z. beide PART-toetsen indrukken en de breisledes naar de andere kant van het naaldenbed overhalen. Beide PART-toetsen vrijmaken). Met B, 1 t. breien. Op de 1e patroontoer 4(E) instellen en met C, 1 t. breien om de nld. te selecteren. Met C in TVO-A en D in TVO-B, 11 t. noors breien. C afbreken. Doorgaan met tr. st. Met B, 1 t. breien. De slede overhalen. Met B, 1 t. breien. Met C, 1 t. breien. B afbreken. De slede overhalen. Met B, 1 t. breien. A afbreken [Er zijn nu 19 t. gebreid.]

WERKWIJZE

Een proeflapje maken en de breigeleider instellen. De tekening op het transparant overnemen. Het transparant volgen om de tekening te breien en tevens de werkbeschrijving volgen.

ACHTERPAND

Met B, 159 (167, 175, 183, 191, 199) st. voor boordst. opzetten. 000. Tot TT 38 breien. Alle st. naar het HB overzetten. 000. Sg. 5, het randpatr. breien. Met A, tot* TT 130, Breien. Aan weerskanten een merkdraadje aanbrengen. Tot TT 218 breien. De middelste 59 st. rest-breien. De overbl. 50 (54, 58, 62, 66, 70)st. aan weerskanten rest-breien (schouders).

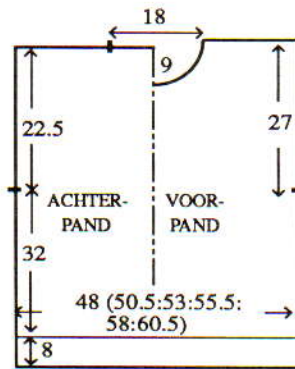

VOORPAND

Als ACHTERPAND Tot*. Tot TT 60 breien. Van hieraf intarsia breien. Tot TT 200 breien. SAR.

Hals

De middelste 24 st. rest-breien. De st. links rest-breien. 1 t. breien. 1 x 4 st., 1 x 3 st., 2 x 2 st. en 6 x 1 st. aan het beg. van de volg. en elke 2e t. afkanten en TEGELIJKERTIJD als de TT op 217 staat, het randpatr. breien. Tot TT 236 breien en de overbl. 50 (54, 58, 62, 66, 70) st. rest-breien. De st. links op nld. terugzetten en deze zijde in spiegelbeeld afbreien.

HALSBOORD

Eén schoudernaad sluiten door de st. van het voor- en achterpand op nld. terug te zetten, met de goede kant naar elkaar toe. Met A, Sg. 10, 1 t. breien en afkanten. 165 HB-nld. naar de B-st. schuiven. Met de goede kant van het werk naar u toe, hetzelfde aantal st. langs de hals opnemen en op nld. zetten. Met B, Sg. 5, 1 t. breien. Op boordst. overzetten. 000. Tot TT 28 breien. Alle st. naar het HB overzetten. Sg. 5, 2 t. breien en rest-breien. Tweede schoudernaad sluiten. Halsboordnaad sluiten. Halsboord met een stikst. vastzetten door de laatste t. die met B gebreid is.

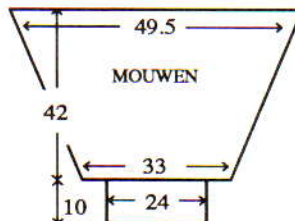

MOUWEN

163 HB-nld. naar de B-st. schuiven. Met de verkeerde kant van het werk naar u toe, hetzelfde aantal st. langs het armsgat tussen de merkdraadjes opnemen en op nld. zetten. 000. Sg. 5, het randpatr. breien. Op A en tr. st. overgaan en TEGELIJKERTIJD als de TT op 8 staat, 27 x 1 st. aan weerskanten van de volg. en elke 6e t. mind. Tot TT 151 breien. Het randpatr. breien en de overbl. 109 st. rest-breien. **Mouwboorden:** 79 HB-nld. naar de B-st. schuiven. Met de verkeerde kant van het werk naar u toe, de st. van de mouw op nld. terugzetten, gelijk verdeeld over de t. Met B, 1 t. breien. Op boordst. overzetten. 000. Tot TT 49 breien. Sg. 10/8, 1 t. breien. Alle st. naar het HB overzetten en met de tongennaald afkanten.

AFWERKING

Ospelden en persen. Zij- en mouwnaden sluiten.

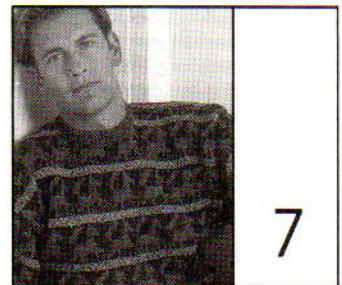

MACHINES: A, C of D met DB. **BENODIGDHEDEN:** 100% wol, 360 m/100 g - [H] A: 350 (370, 390, 410, 430)g donkerbruin, B: 210 (220, 230, 240, 250)g (blauw), C: 70 (70, 80, 80, 90)g (groen) [D] A: 330 (350, 370, 390, 410)g, B: 190 (200, 210, 220, 230)g, C: 60 (60, 60, 70, 70)g. **MATEN:** Voor bovenwijdte 86 (91, 96, 101, 106, 111) cm. **PROEFLAP:** Noors - 40 st. = 12,5 cm en 60 t. = 14,5 cm (Sg. ca. 6). **BOORDSTEEK:** 1 x 1, Sg. 1/1. **OPMERKINGEN:** Zie patroonblad 7(D). Noors: TVO-A TVO-B Aantal t. *C A 6 B A 30* Van * tot * steeds herh.

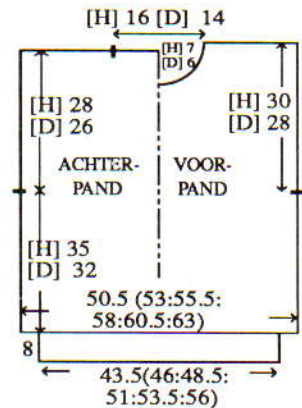

ACHTERPAND

Met RG, over 162 (170, 178, 186, 194, 200) HB-nld. opzetten en een paar t. breien. SAL. Op de 1e noorse patroontoer instellen en met A, Sg. 6, 1 t. breien om de nld. te selecteren. 000. Van hieraf noors breien (zie OPMERKINGEN). Tot [H] TT 144, [D] TT 132 breien. Aan weerskanten een merkdraadje aanbrengen. Tot [H] TT, 260 [D] TT 240 breien. De middelste [H] 52 st. [D] 44 st. rest-breien. De overbl. [H] 55 (59, 63, 67, 71, 74), [D] 59 (63, 67, 71, 75, 78) st. aan weerskanten rest-breien (schouders). **Tailleboorden:** 139 (145, 153, 159, 169, 175) HB-nld. naar de B-st. schuiven. Met de verkeerde kant van het werk naar u toe, de st. van de taillierand op nld. terugzetten, gelijk verdeeld over de t. Met A, Sg. 6, 1 t. breien. Op boordst. overzetten. 000. Tot TT 35 breien. Sg. 10/8, 1 t. breien. Alle st. naar het HB overzetten en met de tongennaald afkanten.

VOORPAND

Als ACHTERPAND, tot [H] TT 240, [D] TT 224.

Hals

Eén aantekening van de patroonpositie maken. De middelste 18 st. rest-breien. De st. links rest-breien. SAR. 1 t. breien. 1 x 4 st., 1 x 3 st. en 1 x 2 st. aan het beg. van de volg. en elke 2e t. afkanten, en vervolgens [H] 8 x 1 st [D] 4 x 1 st. mind. Tot [H] TT 268, [D] TT 248 breien en de overbl. [H] 55

(59, 63, 67, 71, 74) st., [D] 59 (63, 67, 71, 75, 78) rest-breien. De st. links op nld. terugzetten en deze zijde in spiegelbeeld afbreien.

HALSBOORD

Eén schoudernaad sluiten door de st. van het voor- en achterpand op nld. terug te zetten, met de goede kant naar elkaar toe. Met A, Sg. 10, 1 t. breien en afkanten. [H] 133 HB-nld. [D] 121 HB-nld. naar de B-st. schuiven. Met de goede kant van het werk naar u toe, hetzelfde aantal st. langs de hals opnemen en op nld. zetten. Met A, Sg. 6 1 t. breien. Op boordst. overzetten. 000. Tot TT 26 breien. Alle st. naar het HB overzetten Sg. 6, 2 t. breien en rest-breien. Tweede schoudernaad sluiten. Halsboordnaad sluiten, boord naar buiten slaan en met een stikst. vastzetten door de laatste t. die met A gebreid is.

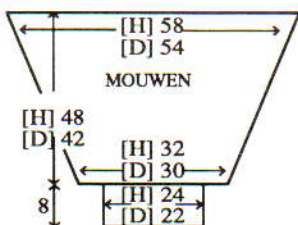

MOUWEN

[H] 186 HB-nld. [D] 173 naar de B-st. schuiven. Met de verkeerde kant van het werk naar u toe, hetzelfde aantal st. langs het armgat tussen de merkdraadjes opnemen en op nld. zetten. SAL. Op de 1e noorse patroontoer instellen (ONDERSTEBOVEN) en met A, Sg. 6, 1 t. breien en de nld. te selecteren. 000. Van hieraf in omgekeerde volgorde noors breien. Tot [H] TT 28, [D] 20 breien. [H] 42, [D] 38 x 1 st. aan weerskanten van de volg. en elke 4e t. mind. Tot [H] TT 198 [D] TT 174 breien en de overbl. [H] 102 [D] 97 st. rest-breien. **Mouwboorden:** [H] 77 HB-nld. [D] 71 HB-nld. naar de B-st. schuiven. Met de verkeerde kant van het werk naar u toe, de st. van de mouw op nld. terugzetten, gelijk verdeeld over de t. Met A, Sg. 6, 1 t. breien. Op boordst. overzetten. 000. Tot TT 29 breien. Sg. 10/8, 1 t. breien. Alle st. naar het HB overzetten en met de tongennaald afkanten.

AFWERKING

Delen opspelden en persen. Zij- en mouwnaden sluiten.

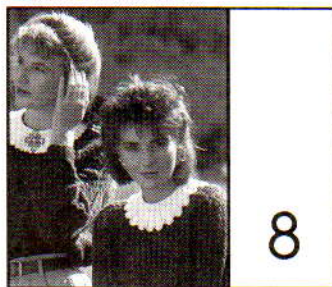

MACHINES: C of D met DB. **BENODIGDHEDEN:** 85% courtelle/ 15% wol, 495m/ 100 g - A: 315 (330, 345, 360, 375, 390)g bruin/ groen. **MATEN:** Voor bovenwijdte 81 (86, 91, 96, 101, 106) cm. **PROEFLAP:** Kabel/ kantpatr. - 40 st. = 13,3 cm en 60 t. = 15,8 cm (Sg. ca. 7). **BOORDSTEEK:** 2 X 1, Sg. 2/2. **OPMERKINGEN:** Zie patroonblad 4(C). Kabel/kantpatr.: Op elke patroonherh.

(behalve waar de kabel op de naad komt te vallen), de op de kaart/programmablad met "X" aangegeven st. op de nld. ernaast hangen. 5 t. breien. De met "X" aangegeven nld. naar de B-st. schuiven. 1 t. breien. De lusjes op de met "X" aangegeven nld. vrijmaken en de nld. naar de A-st. terugschuiven. Een kabel van 3 over 3 kruisen*. Van* tot* steeds herh. De kantslede overhalenvoor u de kabels vormt. Na het maken van de kabel de kabelnld. naar de E-st. schuiven, maar de verandering op NL zetten. 2 t. breien en dan met het patr. doorgaan.

ACHTERPAND

Kaart/programmablad inbrengen en op toer 1 instellen. 152 (158, 166, 174, 182, 190) st. voor boordst. opzetten en 32 t. breien. Op HB overzetten. 000. SAL. Sg. 7. 2 t. met breislede breien dan met het kabel/kantpatr. doorgaan tot TT 114. SAR.

Raglan

** 6 st. aan het beg. van de volg. 2 t. afkanten. *** 1 st. aan weerskanten van de volg. 2 (2,4,4,3,3) t. mind. 10 X 1 st. aan weerskanten van elke 2e t. mind., vervolgens 1 st. aan weerskanten van de volg. t.*** Van*** tot*** herh. tot er ** 40 (40, 42, 46, 48, 50) st. over zijn. Tot TT 210 (216, 220, 224, 230, 236) breien en rest-breien.

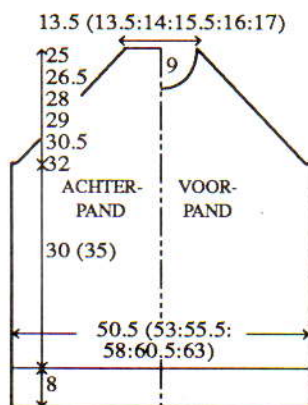

VOORPAND

Als ACHTERPAND tot het beg. van de raglanvorming. 6 st. aan het beg. van de volg. 2 t. afkanten. 1 st. aan weerskanten van de volg. 0 (0, 2, 2, 1, 1) t. mind. 2 t. breien. Van*** tot*** als achterpand herh. tot TT 210 (216, 220, 224, 230, 236) en TEGELJKERTIJD als de TT op 176 (182, 186, 190, 196, 202) staat, een aantekening van de kaart/programmabladpositie maken en de middelste 12 (12, 14, 14, 14, 16) st. rest-breien. De st. links rest-breien. SAR. 1 t. breien. 1 x 4 st., 1 x 3 st., 2 x 2 st., en 3 x 1 st. aan het beg. van de volg. en elke 2e t. afkanten. Kaart/programmablad terugzetten. De st. links op nld. terugzetten en deze zijde in spiegelbeeld afbreien.

MOUWEN

Kaart/programmablad inbrengen en op toer 1 instellen. Met RG, 86 (92, 98, 102, 110, 118) st. opzetten en een paar t. breien. SAL. 000. Sg. 7. op H overgaan. Tot TT 136 het kabel/ kantpatr. breien (beginnend met 2 t. met de breislede) en TEGELJKERTIJD 21 x 1 st. aan weerskanten van elke 6e t. meer. [128 (134, 140, 144, 152, 160) st.]

Raglan

Als ACHTERPAND van ** tot ** er 16 (16, 16, 16, 18, 20) st. overblijven. Tot TT 232 (238, 242, 246, 252, 258)

breien en rest-breien. **Mouwboord:** 58 (58, 62, 70, 74, 76) nld. naar de B-st. schuiven. De st. van de mouw op nld. terugzetten, gelijk verdeeld over de t. 000. Met A. Sg. 7. 1 t. breien. Op boordst. overzetten, Sg. 2/2, 31 t. breien. Sg. 10/8 1 t. breien. Op HB overzetten en met de tongennaald. afkanten.

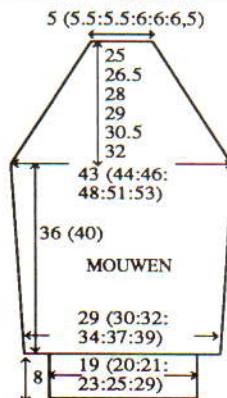

HALSBOORD

Drie raglannaad sluiten (één achternaad openlaten). Met de goede kant van het werk naar u toe, ca. 130 (130, 134, 142, 146, 150) st. langs de hals opnemen (inclusief de st. van het RG). Met A, Sg. 7. 1 t. breien. Op boordst. overzetten. 000. 28 t. breien. Op HB overzetten, Sg. 7. 2 t. breien en rest-breien.

AFWERKING

De 4e raglan- en halsboordnaad sluiten. Halsboord naar buiten slaan en met een stikst. vastzetten door de laatste t. die met A gebreid is. Zij- en mouwnaden sluiten.

KANTKRAGEN

MACHINES: A, C en D met DB. **BENODIGDHEDEN:** 100% katoen. 410 m/100g - wit. **OPMERKINGEN:** De kragen kunnen of aan het kledingstuk gezet worden of apart gedragen worden. Het aantal vermelde st. dient alleen als voorbeeld. **Kraag aan kledingstuk:** Op rondbreien overzetten, 000. Sg. 5/5, TT8 breien en restbreien. Aan de hals zetten met een stikst. door de laatste t. die met H gebreid is - eerst aan de buiten- dan aan de binnenkant. **Aparte kraag:** 3 t. extra breien. Sg. 10/8, 1 t. breien. Op HB overzetten en met de tongennaald afkanten.

A - (links)

Het aantal st. moet door 3 deelbaar zijn. *Het aantal benodigde HB-nld. naar de B-st. schuiven (ons voorbeeld is met 162 nld. gebreid), en 1 nld. minder op het DB naar de B-st. schuiven. PH-knop op H. Met H, Sg. 2/2, 1 t. breien. Kammen en gewichten aanbrengen. Sg. 5/5 1 t. breien*. ** Ban elk groepje van 3 st., de buitenste 2 st. op de middelste nld. hangen en de lege nld. op de B-st. laten staan. De steekgrootte met ∞ verminderen, 4 t. breien**. Van***tot***nog 4 maal herh. 1 st. mind. Op 1 x 1 boordst. overzetten, Sg. 2/2, 8 t. breien (zie **OPMERKINGEN**).

B - (rechts)

Het aantal st. moet door 7 deelbaar zijn + 1. Als A van* tot* herh. Binnen elke groep van 7 st. op het HB***de le st. overslaan en dan de 2e en 3e st. op naaldnr. 4 hangen, dan de 6e en 7e st. op naaldnr. 5 hangen. De lege nld. op de B-st. laten staan. 2 t. breien***. Van***tot***nog 6 maal herh. 2 t.

breien. 1 st. mind. Op 1 x 1 boordst. overzetten. Sg. 2/2. 8 t. breien (zie **OPMERKINGEN**).

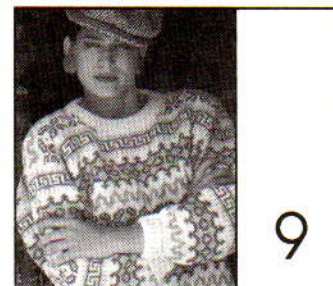

MACHINES: B2 et B3 Met DB. **BENODIGDHEDEN:** 100% ZUIV-ERE SCHEERWOL, 140 m/100 g - A: 340 (370, 400, 430)g Wit; B: 200 (225, 250, 275)g Grijs; C: 50 (70, 90, 110)g Lichtgrijs; D: 90 (100, 110, 120)g Naturel. **MATEN:** Voor bovenwijdte 86 (91, 96, 101) cm. **PROEFLAP:** Noors - 20 st. = 10,5 cm en 30 t. = 11,5 cm (Sg. ca. 2). **BOORDSTEEK:** 1 x 1, Sg. 0/0 (Regelaar stekendichtheid op II). **OPMERKINGEN:** Zie patroonblad 4(A).

Noorse patr.:

Toer	TVO-A	TVO-B
1 - 2	A	D
3	D	-
4	B	-
5 - 9	A	B
10	B	-
11	D	-
12 - 13	A	D
14 - 15	A	-
16 - 26	A	B
27 - 28	A	-
29 - 36	A	C
37 - 38	A	-
39 - 42	A	B
43 - 44	D	B
45	D	-
46 - 50	D	B
51	D	-
52 - 53	D	B
54 - 57	A	B
58 - 59	A	-

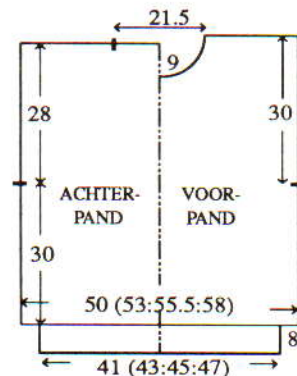

ACHTERPAND

Met RG, 95 (101, 105, 109) st. opzetten en een paar t. breien. SAL. Op de 1e patroontoer instellen. Met A, Sg. 2, 1 t. breien om de nld. te selecteren. 000. Van hieraf noors breien (zie **OPMERKINGEN**). Tot TT 78 breien. Aan weerskanten een merkdraadje aanbrengen. Tot TT 150 breien. De middelste 41 st. rest-breien. De overbl. 27 (30, 32, 34) st. aan weerskanten rest-breien (schouder). **Tailleboord:** 77 (81, 85, 89) HB-nld. naar de B-st. schuiven. Met de verkeerde kant van het werk naar u toe, de st. van de taille op nld. terugzetten, gelijk verdeeld over de t. Met A, Sg. 2, 1 t. breien. Op boordst. overzetten. 000. Tot TT 24 breien. Sg. 8/8, 1 t. breien. Alle st. naar

het HB overzetten en met de tongennaald afkanten.

VOORPAND

Als ACHTERPAND tot TT 132.

Hals

Eén aantekening van de patroonpositie maken. De middelste 19 st. rest-breien. De st. links rest-breien. SAR. 2 t. breien. 1 x 4 nld., 1 x 3 nld., 1 x 2 nld. en 2 x 1 nld. aan de halszijde op de volg. en elke 2e t. naar de E-st. schuiven. Tot TT 156 breien en de overbl. 27 (30, 32, 34) st. rest-breien. De halsst. rest-breien. De st. links op nld. terugzetten en deze zijde in spiegelbeeld afbreien. **Tailleboord:** Als ACHTERPAND.

HALSBOORD

Eén schoudernaad sluiten door de st. van het voor- en achterpand op nld. terug te zetten, met de goede kant naar elkaar toe. Met A, Sg. 10, 1 t. breien en afkanten. 109 HB-nld. naar de B-st. schuiven. Hetzelfde aantal st. langs de hals opnemen (inclusief de st. op het RG) en op nld. zetten. Met A, Sg. 2, 1 t. breien. Op boordst. overzetten. 000. Tot TT 10 breien en TEGELIJKERTIJD de steekgrootte op elke 2e t. met ° verminderen. Tot TT 20 breien en TEGELIJKERTIJD de steekgrootte op elke 2e t. met ° verminderen. Alle st. naar het HB overzetten. Sg. 2, 1 t. breien en rest-breien. De tweede schoudernaad sluiten. Halsboordnaad sluiten. Boord naar buiten slaan en met een stikst. vastzetten door de laatste t. die met A gebreid is.

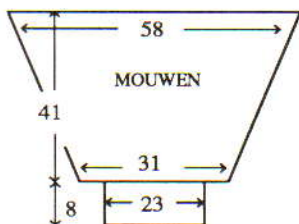

MOUWEN

109 HB-nld. naar de B-st. schuiven. Met de verkeerde kant van het werk naar u toe, hetzelfde aantal st. langs het armsgat tussen de merkdraadjes opnemen en op nld. zetten. SAL. Op de le noorse patroontoer instellen (ONDERSTEBOVEN) en met A, Sg. 10, 1 t. breien om de nld. te selekteren. 000. Van hieraf noors breien (zie OPMERKINGEN). Tot TT 4 breien. 25 x 1 st. aan weerskanten van de volg. en elke 4e t. mind. Tot TT 106 breien en de overbl. 59 st. rest-breien. **Mouwboorden:** 45 HB-nld. naar de B-st. schuiven. Met de verkeerde kant van het werk naar u toe, de st. van de mouw op nld. terugzetten, gelijk verdeeld over de t. Met A, Sg. 2, 1 t. breien. Op boordst. overzetten. 000. Tot TT 23 breien. Sg. 10/8, 1 t. breien. Alle st. naar het HB overzetten en met de tongennaald afkanten.

AFWERKING

Oppersen. Zij- en mouwnaden sluiten.



MACHINES: C of D. **BENODIGDHEDEN:** 100 acryl, 346 m/100 g - A: 375 (385, 395, 405, 415)g donker jade-groen en B: 260 (270, 280, 290, 300)g donkergroen. 5 knopen. **MATEN:** Voor bovenwijdte 86 (91, 96, 101, 106) cm. **PROEFLAP:** Noors - 40 st. = 15,8 cm en 60 t. = 15 cm (Sg. ca. 10). **OPMERKINGEN:** Zie patroonblad 3(B). Noors - A in TVO-A en B in TVO-B.

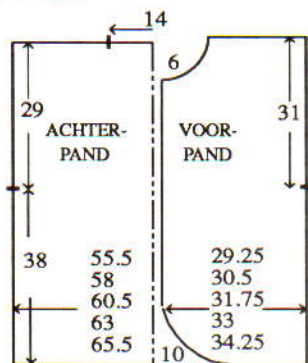

ACHTERPAND

Met A, over 140 (146, 154, 160, 166) HB-nld. MHO. Sg. 10, 11 t. breien. Op de le noorse patroontoer instellen en 1 t. breien om de nld. te selekteren. 000. Van hieraf noors breien (zie OPMERKINGEN). Tot TT 152 breien. Aan weerskanten een merkdraadje aanbrengen. Tot TT 268 breien. De middelste 36 st. rest-breien. De overbl. 52 (55, 59, 62, 65) st. aan weerskanten rest-breien (schouders).

RECHTER VOORPAND

Met A, over 50 (53, 57, 60, 63) HB-nld. MHO, beg. met naaldnr. 26 rechts van '0'. Sg. 10, op de le noorse patroontoer instellen en 1 t. breien om de nld. te selekteren. 000. SAL. Van hieraf noors breien (zie OPMERKINGEN). 2 x 4 st., 2 x 3 st., 2 x 2 st., en 2 x 1 st. aan het beg. van de volg. en elke 2e t. opzetten, en vervolgens 4 x 1 st. aan de linkerkant van de volg. en elke 4e t. meerd., dan 1 x 1 st. op elke 8e t. Tot TT 40 breien. Aan de linkerkant een merkdraadje aanbrengen. Tot TT 46 breien. *Van links naar rechts werken, de 7e t/m 10e st. afkanten (lege nld. op de B-st. laten staan). 1 t. breien. De draad om de lege nld. slaan in de vorm van de letter 'e'. 44 t. breien*. Van * tot * nog 4 maal herh., en TEGELIJKERTIJD, als de TT op 152 staat, aan de rechterkant een merkdraadje aanbrengen. Tot TT 232 breien.

Hals

1 x 9 st., 1 x 3 st. en 3 x 2 st. aan het beg. van de volg. en elke 2e t. afkanten en vervolgens 5 x 1 st. mind. Tot TT 276 breien en de overbl. 52 (55, 59, 62, 65) st. rest-breien.

LINKER VOORPAND

Als RECHTER VOORPAND, in spiegelbeeld en zonder knoopsgaten.

MOUWEN

Beide schouderaden sluiten door de st. van het voor- en achterpand op nld.

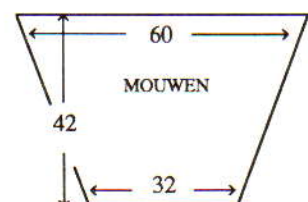

terug te zetten, met de goede kant naar elkaar toe. Met A, Sg. 10, 1 t. breien en afkanten. 151 HB-nld. naar de B-st. schuiven. Met de verkeerde kant van het werk naar u toe, hetzelfde aantal st. langs het armsgat tussen de merkdraadjes opnemen en op nld. zetten. SAL. Op de le noorse patroontoer instellen (ONDERSTEBOVEN) en met A, Sg. 10, 1 t. breien om de nld. te selekteren. 000. Van hieraf noors breien (zie OPMERKINGEN). Tot TT 28 breien. 35 x 1 st. aan weerskanten van de volg. en elke 4e t. mind. Tot TT 168 breien. Met A, Sg. 9, 12 t. breien en soepel afkanten.

ZAKKEN (x 2)

Met A, over 40 HB-nld. MHO. Sg. 8, 12 t. breien. 000. Van hieraf strepen breien van afwisselend 2 t. B en 2 t. A. Tot TT 48 breien. 2 x 1 st. aan weerskanten van de volg. en elke 4e t. mind., en 1 x 1 st. op elke 2e t. 6 x 2 st. en 2 x 3 st. aan het beg. van de volg. en elke t. afkanten. De overbl. 16 st. afkanten. Beleg naar binnen slaan en vastzetten.

HALSBOORD

100 HB-nld. naar de B-st. schuiven. Met de verkeerde kant van het werk naar u toe, hetzelfde aantal st. langs de hals opnemen en op nld. zetten. 000. Met A, Sg. 9, 12 t. breien en soepel afkanten.

VOORBIEZEN

Als HALSBOORD, met 121 HB-nld. en st. opnemen tussen de halsrand en het merkdraadje.

VOOR TAILLEBOORDEN

Als HALSBOORD, met 86 (89, 93, 96, 99) HB-nld. en st. opnemen tussen het merkdraadje en de zijrand.

AFWERKING

Zij- en mouwnaden sluiten. Knopen aanzetten. Zakken opzetten.

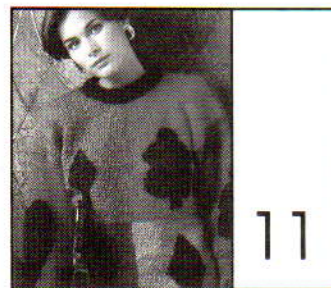

MACHINES: B1, B2 of B3, met DB, breigeleider en intarsia-slede. **BENODIGDHEDEN:** 83% mohair/9% wol/8% nylon, 200 m/100 g - A: 90 (95, 100, 105, 110)g Zwart; B: 65 (70, 75, 80, 85)g Geel; C: 110 (120, 130, 140, 150)g Jade; D: 110 (120, 130, 140, 150)g kersrood; E: 65 (70, 75, 80, 85)g paars. **MATEN:** Voor Bovenwijdte 86 (91, 96, 101, 106) cm. **PROEFLAP:** Tr. st./intarsia - 20 st. = 14,8 cm en 30 t. = 14,3 cm (Sg. ca. 6). (Als u van de intarsia-slede gebruik gaat maken, maak de proeflap dan met de intarsia-slede - de steekgrootte voor de breislede kan afwijken van die van de intarsia-slede.) **BOORDSTEEK:** 1 x 1, Sg. 0/0. **OPMERKINGEN:** Zie patroonblad 1(F).

WERKWIJZE

Een proeflapje maken en de breigeleider instellen. Sjablonen op schaal

maken en deze zoals gewenst op het transparant overnemen. Het VOOR- en ACHTERPAND wordt horizontaal en vertikaal in de helft gedeeld om de 4 kleurblokken te verkrijgen. De MOUWEN worden horizontaal in de helft gedeeld om de 2 kleurblokken te verkrijgen. Als uw steekgrootte overeenkomt met die van ons, gebruik dan het transparant om de afbeelding te breien en volg tevens de werkbeschrijving.

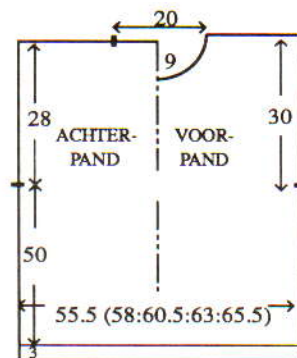

ACHTERPAND

Met RG, over 75 (79, 83, 87, 91) HB-nld. opzetten en een paar t. breien. SAR. 000. Sg. 6, van hieraf intarsia breien (zie OPMERKINGEN). Tot TT 104 breien. Aan weerskanten een merkdraadje aanbrengen. Tot TT 164 breien. De middelste 27 st. rest-breien. De overbl. 24 (26, 28, 30, 32) st. aan weerskanten rest-breien (schouders). **Tailleboorden:** 65 (69, 73, 77, 81) HB-nld. naar de B-st. schuiven. Met de verkeerde kant van het werk naar u toe, de st. van het achterpand op nld. terugzetten, gelijk verdeeld over de t. Met A Sg. 6, 1 t. breien. Op boordst. overzetten. 000. Tot TT 7 breien. Sg. 10/8, 1 t. breien. Alle st. naar het HB overzetten en met de tongennaald afkanten.

VOORPAND

Als ACHTERPAND, tot TT 150.

Hals

De middelste 7 st. rest-breien. De st. links rest-breien. SAR. 1 t. breien. 3 x 2 st., en elke 2e t. afkanten, en vervolgens 4 x 1 st. mind. Tot TT 168 breien en de overbl. 24 (26, 28, 30, 32) st. rest-breien. De st. links op nld. terugzetten en deze zijde in spiegelbeeld afbreien.

HALSBOORD

Eén schoudernaad sluiten door de st. van het voor- en achterpand op nld. terug te zetten, met de goede kant naar elkaar toe. Met D, Sg. 10, 1 t. breien en afkanten. 67 HB-nld. naar de B-st. schuiven. Met de goede kant van het werk naar u toe, hetzelfde aantal st. langs de hals opnemen en op nld. zetten. Met A, Sg. 6 1 t. breien. Op boordst. overzetten. 000. Tot TT 18 breien. Alle st. naar het HB overzetten Sg. 6, 2 t. breien en rest-breien. Tweede schoudernaad sluiten. Halsboordnaad sluiten, boord naar buiten slaan en met een stikst. vastzetten door de laatste t. die met A gebreid is.

MOUWEN (1 x C, 1 x D)

78 HB-nld. naar de B-st. schuiven. Met de verkeerde kant van het werk naar u toe, hetzelfde aantal st. langs het armsgat tussen de merkdraadjes opnemen en op nld. zetten. 000. Sg. 6, van hieraf tr. st. breien. Tot TT 5 brei-

en. 17 x 1 st. aan weerskanten van de volg. en elke 5e t. mind. Tot TT 88 breien en de overbl. 44 st. rest-breien. **Mouwboorden:** (1 x E, 1 x B) 33 HB-nld. naar de B-st. schuiven. Met de verkeerde kant van het werk naar u toe, de st. van de mouw op nld. terugzetten, gelijk verdeeld over de t. Met A, Sg. 6, 1 t. breien. Op boordst. overzetten. 000. Tot TT 29 breien. Sg. 10/8, 1 t. breien. Alle st. naar het HB overzetten en met de tongennaald afkanten.

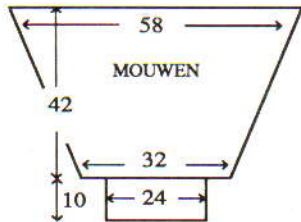

AFWERKING

Zij- en mouwnaden sluiten.



MACHINES: B2 of B3 met DB. **BENODIGDHEDEN:** 78% mohair/1-3% wol/9% nylon, 200 m/100 g - A: 260 (270, 280, 290, 300)g Blauw; B: 220 (230, 240, 250, 260)g paars. **MATEN:** Voor Bovenwijdte 86 (91, 96, 101, 106) cm. **PROEFLAP:** Noors - 20 st. = 13 cm en 30 t. = 16.5 cm (Sg. ca. 10). **BOORDSTEEK:** 1 x 1, Sg. 0/0. **OPMERKINGEN:** Zie patroonblad 5(C). Noors - A in TVO-A en B in TVO-B.

ACHTERPAND

Met RG, over 81 (85, 89, 93, 97) HB-nld. opzetten en een paar t. breien. SAL. Op de le noorse patroontoer instellen en met A, Sg. 10, 1 t. breien om de nld. te selekteren. 000. Van hieraf noors breien (zie **OPMERKINGEN**). Tot TT 54 breien. Aan weerskanten een merkdraadje aanbrengen. Tot TT 98 breien.

Hals

Een aantekening van de patroonpositie maken. De middelste 29 st. rest-breien. De st. links rest-breien. SAR. 1 t. breien. 2 x 2 st. aan het beg. van de volg. en elke 2e t. afkanten. Tot TT 102 breien en de overbl. 22 (24, 26, 28, 30) st. rest-breien. De st. links op nld. terugzetten en deze zijde in spiegelbeeld afbreien. **Tailleboorden:** 61 (65,

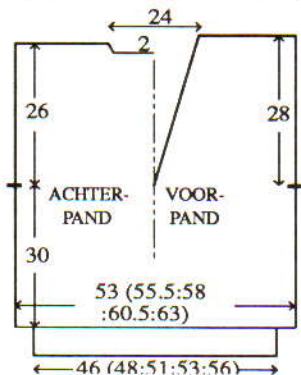

69, 73, 77) HB-nld. naar de B-st. schuiven. Met de verkeerde kant van het werk naar u toe, de st. van het achterpand op nld. terugzetten, gelijk verdeeld over de t. Met A Sg. 10, 1 t. breien. Op boordst. overzetten. 000. Tot TT 29 breien. Sg. 10/8, 1 t. breien. Alle st. naar het HB overzetten en met de tongennaald afkanten.

VOORPAND

Als **ACHTERPAND**, tot TT 50.

Hals

Een aantekening van de patroonpositie maken. De middelste st. mind. De st. links rest-breien. SAR. 2 t. breien. 18 x 1 st. aan de linkerkant van de volg. en elke 3e t. mind. en **TEGELIJKERTIJD**, als de TT op 54 staat, aan de rechterkant een merkdraadje aanbrengen. Tot TT 104 breien en de overbl. 22 (24, 26, 28, 30) st. rest-breien. De st. links op nld. terugzetten en deze zijde in spiegelbeeld afbreien.

HALSBOORD

De schouderaden sluiten door de st. van het voor- en achterpand op nld. terug te zetten, met de goede kant naar elkaar toe. Met A, Sg. 10, 1 t. breien en afkanten. Met A, over 111 HB-nld. voor boordst. opzetten. 000. Tot TT 16 breien. Alle st. naar het HB overzetten. Sg. 10, 1 t. breien. Middenvoor beginnen, en van links naar rechts werken, met de verkeerde kant van het werk naar u toe, de st. van de rechter voorhals op 40 HB-nld. zetten, gelijk verdeeld over de t. *Deze nld. naar de E-st. schuiven. Garen in de kop van de nld. leggen en deze nld. met de hand naar de B-st. schuiven (de st. worden gebreid). Deze st. met de tongennaald afkanten*. Met de verkeerde kant van het werk naar u toe, de st. van de achterhals op de volg. 31 HB-nld. terugzetten. Van * tot * herh. Met de verkeerde kant van het werk naar u toe, de st. van de linker voorhals op de overbl. 40 HB-nld. terugzetten, gelijk verdeeld over de t. Van * tot * herh. De 'V' middenvoor vastzetten.

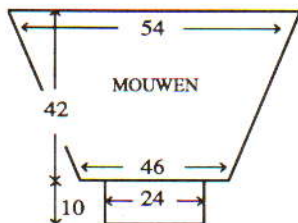

MOUWEN

82 HB-nld. naar de B-st. schuiven. Met de verkeerde kant van het werk naar u toe, hetzelfde aantal st. langs het armsgat tussen de merkdraadjes opnemen en op nld. zetten. SAL. Op de le noorse patroontoer instellen (**ONDERSTEBOVEN**) en met A, Sg. 10, 1 t. breien om de nld. te selekteren. 000. Van hieraf noors breien (zie **OPMERKINGEN**). Tot TT 2 breien. 18 x 1 st. aan weerskanten van de volg. en elke 4e t. mind. Tot TT 76 breien en de overbl. 46 st. rest-breien. **Mouwboorden:** 33 HB-nld. naar de B-st. schuiven. Met de verkeerde kant van het werk naar u toe, de st. van de mouw op nld. terugzetten, gelijk verdeeld over de t. Met A, Sg. 10, 1 t. breien. Op boordst. overzetten. 000. Tot TT 29 breien. Sg. 10/8, 1 t. breien. Alle st. naar het HB overzetten en met de tongennaald afkanten.

AFWERKING

Zij- en mouwnaden sluiten.

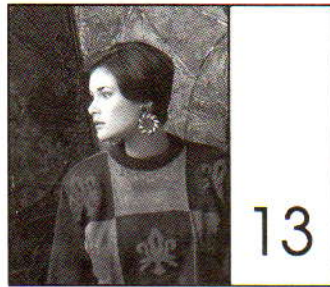

MACHINES: C of D met DB. **BENODIGDHEDEN:** 100% wol, 400 m/100 g - A: 220 (230, 240, 250, 260)g mosterdgeel; B: 230 (240, 250, 260, 270)g marineblauw. 100% acryl, 346 m/100 g - C: 50 g rood. **MATEN:** Voor bovenwijdte 86 (91, 96, 101, 106) cm. **PROEFLAP:** Tr. st. - 40 st. = 13,3 cm en 60 t. = 15,4 cm (Sg. ca. 7). **BOORDSTEEK:** 2 x 1 (zie Afkorting), Sg. ca. 3/3. **OPMERKINGEN:** Zie patroonblad 7(B) voor motief 1 (kroon) en 1(B) voor motief 2 (heraldische lელი). **VOOR/ACHTERPAND** - er zijn 78 t. in elke vierhoek. Motief 1 wordt met A in TVO-A en C in TVO-B gebreid, beg. bij TT 19 van de vierhoek. Motief 2 wordt met B in TVO-A en C in TVO-B gebreid, beg. bij TT 14 van de vierhoek. **MOUWEN:** Eén mouw met A breien en de andere met B. **TAILLEBOORDEN:** De voorpandboord met A breien en de achterpandboord met B.

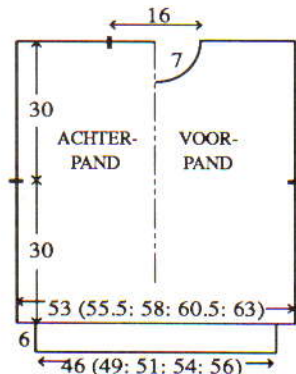

ACHTERPAND

*Met RG, over 55 (57, 59, 61, 63) HB-nld. opzetten en een paar t. breien. SAR. 000. Met A/B, 3 vierhoeken breien (zie **OPMERKINGEN**) en **TEGELIJKERTIJD**, als de TT op 117 staat, aan de rechterkant een merkdraadje aanbrengen. Tot TT 234 breien en rest-breien. Een tweede baan breien maar het merkdraadje aan de linkerkant aanbrengen*. Een derde baan in andere kleurvolgorde breien. De 3 banen met een matrasst. aan elkaar zetten.

VOORPAND

Van * tot * herh. maar met in een andere kleurvolgorde. De 3e baan tot TT 206 breien.

Hals

De middelste 15 st. rest-breien. De st. links rest-breien. SAR. 1 t. breien. 1 x 4 st., 1 x 3 st. en 3 x 2 st. aan het beg. van de volg. en elke 2e t. afkanten en vervolgens 4 x 1 st. mind. Tot TT 234 breien en de overbl. 3 (4, 5, 6, 7) st. rest-breien. De st. links op nld. terugzetten en deze zijde in spiegelbeeld afbreien. De 3 banen met een matrasst. aan elkaar zetten. **Taillebo-**

ord: 137 (146, 152, 161, 167) HB-nld. naar de B-st. schuiven. Met de verkeerde kant van het werk naar u toe, de st. van de tailleband op nld. terugzetten, gelijk verdeeld over de t. Op boordst. overzetten. 000. Tot TT 29 breien. Sg. 10/8, 1 t. breien. Alle st. naar het HB overzetten en elke st. apart met de tongennaald afkanten.

HALSBOORD

Eén schoudernaad sluiten door de st. van het voor- en achterpand op nld. terug te zetten, met de goede kant naar elkaar toe. Met A of B, Sg. 10, 1 t. breien en afkanten. 128 HB-nld. naar de B-st. schuiven. Met de goede kant van het werk naar u toe, hetzelfde aantal st. langs de hals opnemen en op nld. zetten. Met B, Sg. 7, 1 t. breien. Op boordst. overzetten. 000. Tot TT 26 breien. Alle st. naar het HB overzetten. Sg. 7, 2 t. breien en rest-breien. De tweede schoudernaad sluiten. Halsboordnaad sluiten, boord naar buiten slaan en met een stukst. vastzetten door de laatste t. die met A of B gebreid is.

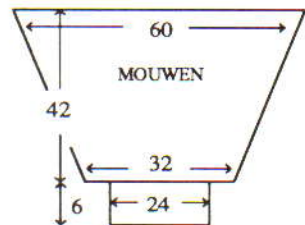

MOUWEN

180 HB-nld. naar de B-st. schuiven. Met de verkeerde kant van het werk naar u toe, hetzelfde aantal st. langs het armsgat tussen de merkdraadjes opnemen en op nld. zetten. 000. SAR. Sg. 7, tot TT 2 breien. 41 x 1 st. aan weerskanten van de volg. en elke 4e t. mind. Tot TT 164 breien en de overbl. 98 st. rest-breien. **Mouwboorden:** 71 HB-nld. naar de B-st. schuiven. Met de verkeerde kant van het werk naar u toe, de st. van de mouw op nld. terugzetten, gelijk verdeeld over de t. Op boordst. overzetten. 000. Tot TT 29 breien. Sg. 10/8, 1 t. breien. Alle st. naar het HB overzetten en elke st. apart met de tongennaald afkanten.

AFWERKING

Delen opspelden en persen. Zij- en mouwnaden sluiten.



MACHINES: A, C of D met DB. **BENODIGDHEDEN:** 100 acryl, 346 m/100 g - A: 750 (775, 800, 825, 850)g blauw. Rits van 30 cm. **MATEN:** Voor bovenwijdte 86 (91, 96, 101, 106) cm. Lengte van rok: ca. 87 cm. **PROEFLAP:** Tr. st. - 40 st. = 17 cm en 60 t. = 12,8 cm (Sg. ca. 6). **BOORDSTEEK:** 1 x 1, Sg. 3/3.

BOVENLIJFJE - VOORPAND

Met A, over 49 HB-nld. MHO. 000. Sg. 6, tot TT 12 breien. 5 x 1 st. aan

weerskanten van de volg. en elke 11e t. meer. Tot TT 70 breien. 5 x 1 st. aan weerskanten van de volg. en elke 14e t. mind. Tot TT 129 breien. Sg. 10, 1 t. breien en met de tongennaald afkanten.

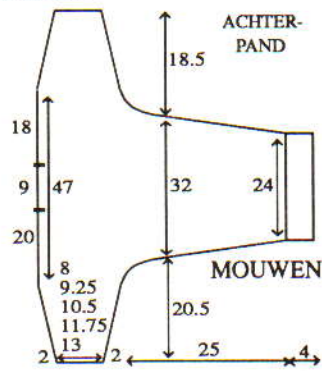

BOVENLIJFJE - ACHTERPAND
Met A, over 49 HB-nld. MHO. 000. Sg. 6, tot TT 56 breien. Aan weerskanten een merkdraadje aanbrengen. Tot TT 149 breien. Sg. 10, 1 t. breien en met de tongennaald afkanten.

MOUWEN EN ZIJKANT VAN BOVENLIJFJE

Met A, over 57 HB-nld. voor boordst. opzetten. 000. Tot TT 16 breien. Alle st. naar het HB overzetten. 000. Sg. 6, tot TT 12 breien. 9 x 1 st. aan weerskanten van de volg. en elke 12e t. meer. Tot TT 118 breien. 7 x 1 st. aan weerskanten van de volg. en elke 4e t. meer., 7 x 1 st. aan weerskanten van elke 2e t. en dan 2 st. aan het beg. van de volg. 6 t. opzetten. **Bovenlijfje - zijkant:** 5 st. aan het beg. van de volg. 8 t. opzetten, en 6 st. aan het beg. van de volg. 2 t. [167 st., TT 174] Tot TT 212 (218, 224, 230, 236) breien. 4 x 5 st. en 6 x 6 st. aan het beg. van de volg. en elke 2e t. afkanten. De overbl. 111 st. afkanten.

ROK

Met RG, over 149 HB-nld. aan de linker kant van het naaldenbed opzetten en een paar t. breien. SAL. Met A, Sg. 6, 1 t. breien. Over de volg. 41 HB-nld. aan de rechterkant van het werk MHO. 1 t. breien. *24 t. breien. De draad steeds om de binnenste naald slaan om gaatjes te voorkomen, en aan de rechterkant van de volg. en elke 2e t., 3 x 15 nld., 12 x 10 nld. en 4 x 5 nld. naar de E-st. schuiven. Aan de rechterkant van de volg. en elke 2e t., 4 x 5 binnennld., 12 x 10 nld. en 2 x 15 nld. naar de D-st. schuiven. Van * tot * nog 14 (15, 16, 17, 18) herh. 1 t. over alle nld. breien. SAR. 41 st. aan de rechterkant afkanten en de overbl. 149 st. rest-breien. Naad sluiten (maar bij de opgezette en afgekante rand openlaten).

AFWERKING

Achter- en voorpand van het bovenlijfje aan de zijkant zetten (12 cm bij de tailerand van het achterpand openlaten). Zij- en mouwnaden sluiten. Rok aanzetten. Rits inzetten.

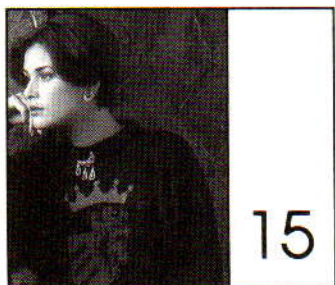

MACHINES: C of D met DB. **BENODIGDHEDEN:** 100% wol, 360 m/100 g - A: 490 (510, 530, 550, 570)g Zwart; B: - 70 g bunt, vielfarbig; C Roze en D geel: restje. **MATEN:** Voor Bovenwijde 91 (96, 101, 106, 111) cm. **PROEFLAP:** 40 st. = 14 cm en 60 t. = 14.4 cm (Sg. ca. 6). **BOORDSTEEK:** 2 x 1, Sg. 3/3. **OPMERKING:** Noors (B in TVO-A en A in TVO-B) wordt voor het VOOR- en ACHTERPAND gebruikt. De enkele motieven wordt alleen op het VOORPAND gebruikt. Zie respectievelijk patroonblad 8(A), en 5(A).

ACHTERPAND

Met RG, over 158 (166, 172, 180, 186) HB-nld. opzetten en een paar t. breien. SAL. Op de 1e noorse patroontoe instellen en met B, Sg. 8, 1 t. breien om de nld. te selekteren. 000. Van hieraf noors breien (zie OPMERKINGEN). Tot TT 80 breien. Op A en tr. st. overgaan. Tot *TT 126 breien. Aan weerskanten een merkdraadje aanbrengen. Tot TT 242 breien. De middelste 52 st. rest-breien. De overbl. 53 (57, 60, 64, 67) st. aan weerskanten rest-breien (schouders).

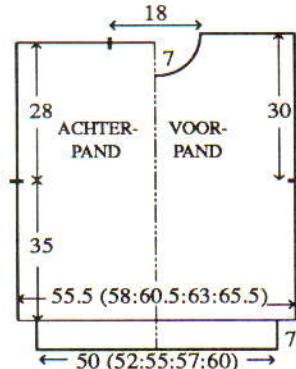

VOORPAND

Als ACHTERPAND, tot *. Tot TT 91 breien. Op de 1e t. van het enkele motief instellen (zie OPMERKINGEN) en 1 t. breien om de nld. te selekteren. Met A in TVO-A en C in TVO-B, tot TT 196 breien. Op A overgaan en tot TT 220 tr. st. breien.

Hals

De middelste 10 st. rest-breien. De st. links rest-breien. SAR. 1 t. breien. 1 x 4 st., 2 x 3 st. en 2 x 2 st. aan het beg. van devolg. en elke 2e t. afkanten, en vervolgens 7 x 1 st. mind. Tot TT 248 breien en de overbl. 53 (57, 60, 64, 67) st. rest-breien. De st. links op nld. terugzetten en deze zijde in spiegelbeeld afbreien. **Tailleboorden:** 149 (155, 164, 170, 179) HB-nld. naar de B-st. schuiven. Met de verkeerde kant van het werk naar u toe, de st. van het achterpand op nld. terugzetten, gelijk verdeeld over de t. Met A Sg. 10, 1 t. breien. Op boordst. overzetten. 000. Tot TT 39 breien. Sg. 10/8, 1 t. breien. Alle st. naar het HB overzetten en elke st. apart met de tongennaald afkanten.

HALSBOORD

Eén schoudernaad sluiten door de st. van het voor- en achterpand op nld. terug te zetten, met de goede kant naar elkaar toe. Met A, Sg. 10, 1 t. breien en afkanten. 137 HB-nld. naar de B-st. schuiven. Met de goede kant van het werk naar u toe, hetzelfde aantal st. langs de hals opnemen en op nld. zetten. Met A, Sg. 10 1 t. breien. Op boordst. overzetten. 000. Tot TT 30

breien. Alle st. naar het HB overzetten Sg. 10/8, 1 t. breien en rest-breien. Tweede schoudernaad sluiten. Halsboordnaad sluiten, boord naar buiten slaan en met een stikst. vastzetten door de laatste t. die met A gebreid is.

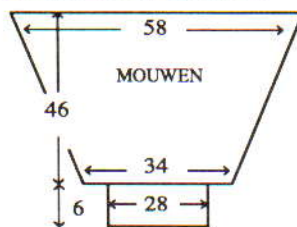

MOUWEN

165 HB-nld. naar de B-st. schuiven. Met de verkeerde kant van het werk naar u toe, hetzelfde aantal st. langs het armsgat tussen de merkdraadjes opnemen en op nld. zetten. 000. Met A, Sg. 6, van hieraf tr. st. breien. Tot TT 10 breien. 35 x 1 st. aan weerskanten van de volg. en elke 5e t. mind. Tot TT 190 breien en de overbl. 95 st. rest-breien. **Mouwboorden:** 83 HB-nld. naar de B-st. schuiven. Met de verkeerde kant van het werk naar u toe, de st. van de mouw op nld. terugzetten, gelijk verdeeld over de t. Met A, Sg. 6, 1 t. breien. Op boordst. overzetten. 000. Tot TT 35 breien. Sg. 10/8, 1 t. breien. Alle st. naar het HB overzetten en met de tongennaald afkanten.

AFWERKING

Delen opspleiden en persen. Zij- en mouwnaden sluiten.



MACHINES: A, C of D met DB. **BENODIGDHEDEN:** 100% wol, 360 m/100 g - A: 285 (300, 315, 330, 345)g bruin. 100% acryl, 346 m/100 g - B: 270 (285, 300, 315, 330)g wijnrood. **MATEN:** Voor Bovenwijde 86 (91, 96, 101, 106) cm. **PROEFLAP:** Patr. 1 (noors) - 40 st. = 13.8 cm en 60 t. = 15.2 cm (Sg. ca. 8). **BOORDSTEEK:** 2 x 1 (zie AFKORTINGEN), Sg. 3/3. **OPMERKINGEN:** Zie patroonblad 5(D) voor patr. 1 (noors) en 1(A) voor patr. 2 (noors). Patr. 1 en 2 - A in TVO-A en B in TVO-B.

ACHTERPAND

Met RG, over 149 (155, 163, 171, 177) HB-nld. opzetten en een paar t. breien. SAL. Op de 1e t. vaan patr. 2 instellen en met A, Sg. 8, 1 t. breien om de nld. te selekteren. 000. Van hieraf noors breien (zie OPMERKINGEN). Tot TT 31 breien. Op de 1e t. vaan patr. 1 instellen en met A, Sg. 8, 1 t. breien om de nld. te selekteren. 000. Van hieraf noors breien (zie OPMERKINGEN). Tot TT 116 breien. Aan weerskanten een merkdraadje aanbrengen. Tot TT 214 breien.

Hals

Een aantekening van de patroonpositie maken. De middelste 57 st. rest-breien. De st. links rest-breien. SAR. Tot TT 222 breien en de overbl. 46 (49, 53,

57, 60) st. rest-breien. De st. links op nld. terugzetten en deze zijde in spiegelbeeld afbreien. **Tailleboorden:** 122 (128, 137, 143, 149) HB-nld. naar de B-st. schuiven. Met de verkeerde kant van het werk naar u toe, de st. van het achterpand op nld. terugzetten, gelijk verdeeld over de t. Met A Sg. 10, 1 t. breien. Op boordst. overzetten. 000. Tot TT 29 breien. Sg. 10/8, 1 t. breien. Alle st. naar het HB overzetten en elke st. apart met de tongennaald afkanten.

HALSBOORD

59 HB-nld. naar de B-st. schuiven. Met de verkeerde kant van het werk naar u toe, de st. langs de achterhals opnemen en op de middelste 57 HB-nld. zetten. Op boordst. overzetten (indien nodig st. bijmaken). 000. Met A, tot TT 7 breien. Sg. 10/8, 1 t. breien. Alle st. naar het HB overzetten en elke st. apart met de tongennaald afkanten. Zijkanten van de boord vastzetten.

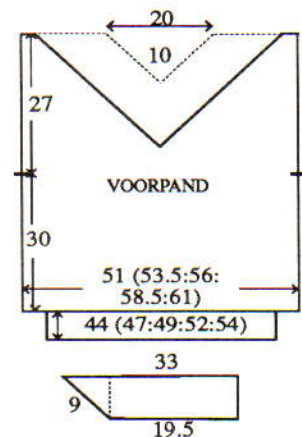

VOORPAND

Als ACHTERPAND, tot TT 134.

Hals

Een aantekening van de patroonpositie maken. De middelste st. mind. De st. links rest-breien. SAR. *1 t. breien. 1 st. aan de linker kant van de volg. 3 t. mind.* Van * tot * nog 20 maal herh. 1 t. breien. 1 st. aan de linker kant van de volg. t. mind. Tot TT 222 breien en de overbl. 10 (13, 17, 21, 24) st. rest-breien. De st. links op nld. terugzetten en deze zijde in spiegelbeeld afbreien.

LINKER VOORPAND - NOORSE INZETSTUKJE

94 HB-nld. naar de B-st. schuiven. Met de verkeerde kant van het werk naar u toe, hetzelfde aantal st. langs de linker voorhals opnemen en op nld. zetten. SAL. Op de 1e t. van noorse patr. 2 instellen en met A, Sg. 8, 1 t. breien om de nld. te selekteren. 000. Van hieraf noors breien (zie OPMERKINGEN). 1 t. breien. ***1 st. aan de linker kant (schouder) van de volg. 5 t. mind. 1 t. breien**. Van ** tot ** nog 4 maal herh. 1 t. breien. 1 st. aan de linker kant van de volg. t. mind. Tot TT 32 breien. 26 st. aan het beg. van de volg. t. afkanten. Met A, Sg. 10, 1 t. breien. 000. **Beleg:** Sg. 7, 1 t. breien. ***1 st. aan de linker kant van de volg. 5 t. meer. 1 t. breien***. Van *** tot *** nog 4 maal herh. 1 t. breien. 1 st. aan de linker kant van de volg. t. mind. Tot TT 32 breien. Sg. 10, 1 t. breien en afkanten.

RECHTER VOORPAND - NOORSE INZETSTUKJE

Als LINKER VOORPAND -

NOORSE INZETSTUKJE in spiegelbeeld. Middenvoor bij de "V" vastzetten. Beleg naar binnen slaan en vastzetten. De schouderaden sluiten door de st. van het voor- en achterpand op nld. terug te zetten, met de goede kant naar elkaar toe. Met A, Sg. 10, 1 t. breien en afkanten.

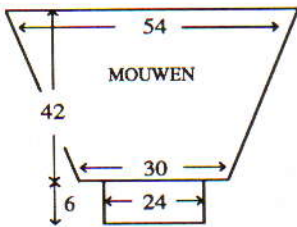

MOUWEN

157 HB-nld. naar de B-st. schuiven. Met de verkeerde kant van het werk naar u toe, hetzelfde aantal st. langs het armsgat tussen de merkdraadjes opnemen en op nld. zetten. SAL. Op de le noorse patroontoer instellen (ONDERSTEBOVEN) en met A, Sg. 8, 1 t. breien om de nld. te selecteren. 000. Van hieraf noors breien (zie OPMERKINGEN). Tot TT 28 breien. 35 x 1 st. aan weerskanten van de volg. en elke 4e t. mind. Tot TT 166 breien en de overbl. 87 st. rest-breien. **Mouwboorden:** 71 HB-nld. naar de B-st. schuiven. Met de verkeerde kant van het werk naar u toe, de st. van de mouw op nld. terugzetten, gelijk verdeeld over de t. Met A, Sg. 10, 1 t. breien. Op boordst. overzetten. 000. Tot TT 29 breien. Sg. 10/8, 1 t. breien. Alle st. naar het HB overzetten en elke st. apart met de tongennaald afkanten.

AFWERKING

Delen opspleiden en aan de averechte kant oppersen. Zij- en mouwnaden sluiten.

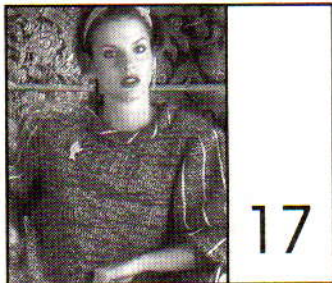

MACHINE: B1 B2 et B3 met DB. **BENODIGDHEDEN:** 50% mohair, 50% acryl, 426m/100 g. A 400 (400, 450)g. Lurex: B 125 (125, 150)g. Schouderopvulling. Schuimrubber voor de kraag. **MATEN:** Voor bovenwijdte 81 (86, 91) cm. **PROEFLAP:** Tr. st.: 20 st. = 14,3 cm en 30 t. = 13,6 cm (A + B samen). (Sg. ca. 10). **BOORDSTEEK:** 1 x 1, Sg. 0/0 **OPMERKINGEN:** Het voor- en achterpand, de mouwen en kraag moeten met 2 draad A en 1 draad B gebreed worden. De tr. st. kant is de goede kant van het voor- en achterpand, de averechte kant is de goede kant van de mouwen en kraag. De boorden worden met 2 draad A alleen gebreed.

ACHTERPAND

Met RG 70 (76, 82) st. opzetten. Een paar t. breien, eindigend met SAR. Nu 2 draad A met 1 draad B gebruiken. 000. Sg. 10, 76 t. breien.

Armsgat

SAR. 2 (3, 4) st. aan het beg. van de volg. 2 t. afkanten. 1 st. aan weerskan-

ten van de volg. en elke volg. 2e t. mind., in totaal 3 (4, 5) maal. 60 (62, 64) st. Tot TT 120 breien.

Schouders en hals

SAR. De middelste 26 st. afkanten en de 17 (18, 19) st. aan de linkerkant naar de E-st. schuiven. Doorgaan met de 17 (18, 19) st. rechts. 1 st. aan de halszijde op de volg. 2 t. mind., en TEGELIJKERTIJD 8 (8, 9) st. aan het beg. van de volg. t. en de overb.st. op de volg. 2e t. afkanten. De st. aan de linkerkant weer naar de B-st. schuiven en deze zijde in spiegelbeeld afbreien.

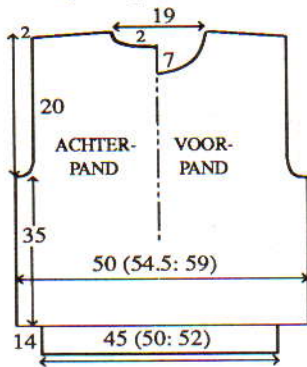

VOORPAND

Als achterpand tot *. Recht omhoog breien tot TT 108.

Hals

SAR. De middelste 20 st. afkanten en de 20 (21, 22) st. aan de linkerkant naar de E-st. schuiven. Doorgaan met de 20 (21, 22)st. rechts. 1 st. aan de halszijde op de volg., en elke volg., 2e t. mind., in totaal 5 maal. 15 (16, 17) st. Tot TT 120 breien.

Schouder

SAR. 8 (8,9) st. op de volg. t. afkanten en de overb. 7 (8, 9) st. op de 3e t. De st. aan de linkerkant weer naar de B-st. terugschuiven en deze zijde in spiegelbeeld afbreien. **Tailleboorden:** 63 (69, 75) HB-nld. naar de B-st. schuiven. Met de verkeerde kant van het werk naar u toe, de st. van het achterpand op nld. terugzetten, gelijk verdeeld over de t. Met A (zie OPMERKINGEN) Sg. 8, 1 t. breien. Op boordst. overzetten. 000. Tot TT 34 breien. Sg. 10/8, 1 t. breien. Alle st. naar het HB overzetten en met de tongennaald afkanten.

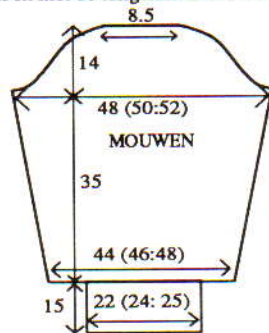

MOUWEN

Met RG 62 (64, 66) st. opzetten en een paar t. breien, eindigend met SAR. Nu 2 draad A met 1 draad B gebruiken, en 18 t. breien. 1 st. aan weerskanten van de volg. en elke volg. 29 e t. meerd., in totaal 3 maal. 68 (70, 72) st. Tot TT 76 breien.

Mouwkap

SAR. 2 (3, 4) st. aan het beg. van de volg. 2 t. afkanten. 1 st. aan weerskanten van de volg. 28 t. mind. De overb. 8 st. afkanten. **Mouwboorden:** 31 (33, 35) HB-nld. naar de B-st. schuiven. Met de verkeerde kant van het werk naar u toe, de st. van de mouw op nld.

terugzetten, gelijk verdeeld over de t. Met A (zie OPMERKINGEN), 1 t. breien. Op boordst. overzetten. 000. Tot TT 43 breien. Sg. 10/8, 1 t. breien. Alle st. naar het HB overzetten en met de tongennaald afkanten.

KRAAG

Met RG 22 st. opzetten aan de uiterst linkerkant van de machine en een paar t. breien, eindigend met SAR. 000. Sg. 10. Nu 2 draad A met 1 draad B gebruiken en 2 t. breien. 1 st. aan de linkerkant mind., en 1 st. aan de rechterkant mind., en 1 st. aan de rechterkant meerd. op de volg. t. 1 t. breien. Deze 2 t. herh. tot de TT op 112 staat Rest-breien.

AFWERKING

Met 2 draden B, 4 verticale strepen haken op het midden van de mouw (met 5 cm tussen de strepen). Dit ook op de kraag doen. Schouderaden sluiten. Mouwen inzetten. De kraagnaad met de hand samen-breien en de kraag langs de hals naaien (de kraag met een strook schuimrubber opvullen). Zij- en mouwnaden sluiten. Schouderopvulling innaaien.

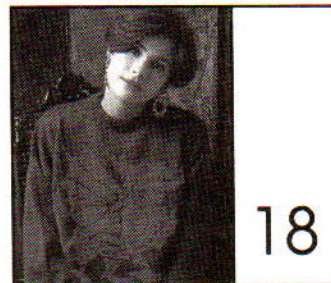

MACHINES: D met DB. **BENODIGDHEDEN:** 100% wol, 400 m/100 g - A: 425 (440, 455, 470, 485)g. 100% acryl, 346 m/100 g - B: 65 g. **MATEN:** Voor Bovenwijdte 91 (96, 101, 106, 111) cm. **PROEFLAP:** Tr. st. - 40 st. = 13,7 cm en 60 t. = 16 cm (Sg. ca. 8). **BOORDSTEEK:** 2 x 1 (zie AFKORTINGEN), Sg. 3/3. **OPMERKINGEN:** Zie patroonblad 5(E) voor noors en 2 + 3(A) voor enkele motief. Noors - A in TVO-A en B in TVO-B.

ACHTERPAND

Met RG, over 154 (162, 168, 176, 184) HB-nld. opzetten en een paar t. breien. SAL. Op de le noorse patroontoer instellen en met A, Sg. 8, 1 t. breien om de nld. te selecteren. 000. Van hieraf noors breien (zie OPMERKINGEN). Tot TT 36 breien. De middelste 52 st. rest-breien. De overbl. 51 (55, 58, 62, 66) st. aan weerskanten rest-breien (schouders). Aan weerskanten een merkdraadje aanbrengen. Tot TT 236 breien. De middelste 52 st. rest-breien. De overbl. 51 (55, 58, 62, 66) st. aan weerskanten rest-breien (schouders). **Tailleboorden:** 128 (134, 140, 149, 155) HB-nld. naar de B-st. schuiven. Met de verkeerde kant van het werk naar u toe, de st. van het achterpand op nld. terugzetten, gelijk verdeeld over de t. Met A Sg. 10, 1 t. breien. Op boordst. overzetten. 000. Tot TT 33 breien. Sg. 10/8, 1 t. breien. Alle st. naar het HB overzetten en elke st. apart met de tongennaald afkanten.

VOORPAND

Als ACHTERPAND, tot TT 61. Op de 1e t. van het enkele motief instellen en 1 t. breien om de nld. te selecteren. 136 t. het motief breien en TEGELIJKERTIJD, als de TT op 132 staat, aan weerskanten een merkdraadje aanbrengen. Tot TT 218 breien.

Hals

De middelste 16 st. rest-breien. De st. links rest-breien. SAR. 1 t. breien. 1 x 4 st., 2 x 3 st. en 3 x 2 st. aan het beg. van de volg. en elke 2e t. afkanten, en vervolgens 5 x 1 st. mind. Tot TT 244 breien en de overbl. 51 (55, 58, 62, 66) st. rest-breien. De st. links op nld. terugzetten en deze zijde in spiegelbeeld afbreien.

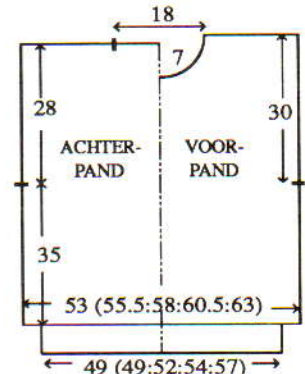

HALSBOORD

Eén schoudernaad sluiten door de st. van het voor- en achterpand op nld. terug te zetten, met de goede kant naar elkaar toe. Met A, Sg. 10, 1 t. breien en afkanten. 128 HB-nld. naar de B-st. schuiven. Met de goede kant van het werk naar u toe, hetzelfde aantal st. langs de hals opnemen en op nld. zetten. Met A, Sg. 8 1 t. breien. Op boordst. overzetten. 000. Tot TT 26 breien. Alle st. naar het HB overzetten Sg. 8, 2 t. breien en rest-breien. Tweede schoudernaad sluiten. Halsboordnaad sluiten, boord naar buiten slaan en met een stukst. vastzetten door de laatste t. die met A gebreed is.

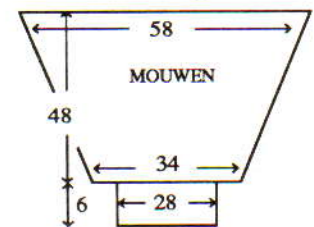

MOUWEN

168 HB-nld. naar de B-st. schuiven. Met de verkeerde kant van het werk naar u toe, hetzelfde aantal st. langs het armsgat tussen de merkdraadjes opnemen en op nld. zetten. 000. Met A, Sg. 8, van hieraf tr. st. breien. Tot TT 5 breien. 35 x 1 st. aan weerskanten van de volg. en elke 5e t. mind. Tot TT 180 breien en de overbl. 98 st. rest-breien. **Mouwboorden:** 80 HB-nld. naar de B-st. schuiven. Met de verkeerde kant van het werk naar u toe, de st. van de mouw op nld. terugzetten, gelijk verdeeld over de t. Met A, Sg. 10, 1 t. breien. Op boordst. overzetten. 000. Tot TT 29 breien. Sg. 10/8, 1 t. breien. Alle st. naar het HB overzetten en elke st. apart met de tongennaald afkanten.

AFWERKING

Delen opspleiden en persen. Zij- en mouwnaden sluiten.

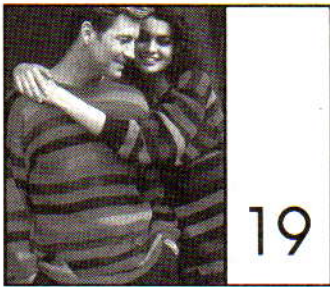

MACHINES: A, C of D met DB en G-slede. **BENODIGDHEDEN:** 100% wol, 360 m/100 g - A: 400 (420, 440, 460, 480, 500)g, B, C, en D: 70 (75, 80, 85, 90, 95)g. **MATEN:** Voor Bovenwijdte 86 (91, 96, 101, 106, 111) cm. **PROEFLAP:** Noors - 40 st. = 13 cm en 60 t. = 14.8 cm (Sg. ca. 6). **BOORDSTEEK:** Tailleboorden 1 x 1, Sg. 4/4, Mouwboorden 1 x 1, Sg. 1/1. **OPMERKINGEN:** Strepen - 12 t. A, 12 t. B, 12 t. C, 12 t. D. [D] A = marineblauw, B = blauw, C = rood, D = groen. [H] A = rood, B = blauw, C = marineblauw, D = groen. Zie patroonblad 8(B).

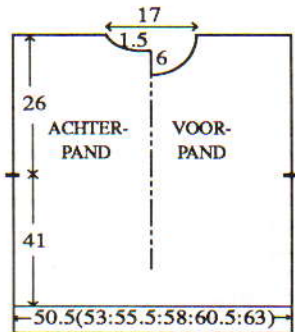

DAMESMATEN - ACHTERPAND
Met A, over 157 (165, 173, 179, 187, 195) HB-nld. voor boordst. opzetten. 000. Tot TT 29 breien. Alle st. naar het HB overzetten. 000. Van hieraf strepen breien. Sg. 6 tot TT 168 breien. Aan weerskanten een merkdraadje aanbrengen. Tot TT 264 breien.

Hals
Een aantekening van de patroonpositie maken. De middelste 43 st. rest-breien. De st. links rest-breien. SAR. 1 t. breien. 3 x 2 st. Tot TT 270 breien en de overbl. 51 (55, 59, 62, 66, 70) st. rest-breien. De st. links op nld. terugzetten en deze zijde in spiegelbeeld afbreien.

VOORPAND
Als ACHTERPAND, tot TT 240.
Hals De middelste 25 st. rest-breien. De st. links rest-breien. SAR. 1 t. breien. 3 x 3 st., 3 x 2 st. aan het beg. van de volg. en elke 2e t. afkanten, en vervolgens 5 x 1 st. mind. Tot TT 270 breien en de overbl. 51 (55, 59, 62, 66, 70) st. rest-breien. De st. links op nld. terugzetten en deze zijde in spiegelbeeld afbreien.

HALSBOORD
Eén schoudernaad sluiten door de st. van het voor- en achterpand op nld. terug te zetten, met de goede kant naar elkaar toe. Met A, Sg. 10, 1 t. breien en

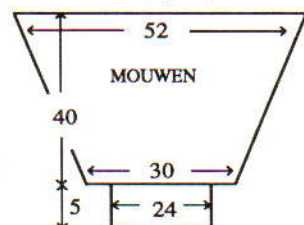

afkanten. Met A, over 123 HB-nld. voor boordst. opzetten. 000. Tot TT 12 breien. Alle st. naar het HB overzetten. Sg. 6, 1 t. breien. Met de goede kant van het werk naar u toe, hetzelfde aantal st. langs de hals opnemen en op nld. zetten. 4 t. breien en rest-breien. Tweede schoudernaad sluiten. Halsboordnaad sluiten en met een stikst. vastzetten door de laatste t. die met A gebreid is.

MOUWEN
*160 HB-nld. naar de B-st. schuiven. Met de verkeerde kant van het werk naar u toe, hetzelfde aantal st. langs het armgat tussen de merkdraadjes opnemen en op nld. zetten. 000. Van hieraf strepen breien (ONDERSTEBOVEN). Sg. 6 tot TT 14 breien. 37 x 1 st. aan weerskanten van de volg. en elke 4e t. mind. Tot TT 162 breien en de overbl. 92 st. rest-breien. **Mouwboorden:** 75 HB-nld. naar de B-st. schuiven. Met de verkeerde kant van het werk naar u toe, de st. van de mouw op nld. terugzetten, gelijk verdeeld over de t.* Met A, Sg. 6, 1 t. breien. Op boordst. overzetten. 000. Tot TT 29 breien. Sg. 10/8, 1 t. breien. Alle st. naar het HB overzetten en met de tongennaald afkanten.

ZAKKEN (x 2)
Met A, over 37 HB-nld. voor boordst. opzetten. 000. Tot TT 10 breien. Alle st. naar het HB overzetten. 000. Sg. 6 tot TT 40 breien en afkanten.

AFWERKING
Delen opspelden en persen. Zij- en mouwnaden sluiten.

HERENMATEN ACHTER/VOORPAND
Met A, over 156 (164, 172, 178, 186, 194) HB-nld. MHO. 000 Sg.5, van hieraf patr. breien. Tot TT 36 breien. 000. Van hieraf strepen breien (zie OPMERKINGEN), als DAMESMATEN.

HALSBOORD
Eén schoudernaad sluiten door de st. van het voor- en achterpand op nld. terug te zetten, met de goede kant naar elkaar toe. Met A, Sg. 10, 1 t. breien en afkanten. Met A, over 123 HB-nld. MHO. 000 Sg.5, van hieraf patr. breien. Tot TT 20 breien. 000. Met de goede kant van het werk naar u toe, hetzelfde aantal st. langs de hals opnemen en op nld. zetten. 4 t. breien en rest-breien. Tweede schoudernaad sluiten. Halsboordnaad sluiten en met een stikst. vastzetten door de laatste t. die met A gebreid is.

MOUWEN
Als DAMESMATEN * tot *. 000. Sg.5, van hieraf patr. breien. Tot TT 36. Sg. 10, 1 t. breien. Alle st. naar het HB overzetten en met de tongennaald afkanten.

AFWERKING
Delen opspelden en persen. Zij- en mouwnaden sluiten.



MACHINES: B1, B2 of B3 met DB. **BENODIGDHEDEN:** 100% acryl, 145 m/100 g - A: 360 (375, 390, 405, 420)g zwart; B (paars), C (ceriserood), D (donkergeel) en E (jadegroen): 80 (85, 90, 95, 100)g. **MATEN:** Voor bovenwijdte 86 (91, 96, 101, 106) cm. **PROEFLAP:** Tuckst. - 20 st. = 15,5 cm en 30 t. = 10 cm (Sg. ca. 10). **BOORDSTEEK:** 1 x 1, Sg. 2/2. **OPMERKINGEN:** Zie patroonblad 1(H). Tuckst: Beide TUCK-toetsen ingedrukt laten staan. Tuckstrepen: 4 t. met afwisselend B, C, D en E breien met A er tussen in. Bij het mind./meerd. enz. worden de nld. die op de B-st. staan als st. geteld.

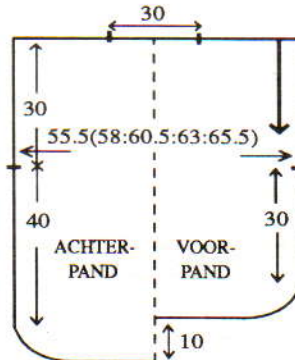

ACHTERPAND
73 (77, 81, 85, 89) HB-nld. naar de B-st. schuiven. Elke 2e nld. naar de A-st. schuiven. Met A, over de 37 (39, 41, 43, 45) HB-nld. die op de B-st. staan MHO. Sg. 10, 1 t. breien. Op de 1e tucktoer instellen en 1 t. breien om de nld. te selecteren. 000. Van hieraf tuckst. breien (zie OPMERKINGEN). Tot TT 90 breien. Aan weerskanten een merkdraadje aanbrengen. Tot TT 210 breien. Aan weerskanten een merkdraadje aanbrengen.

Zoom
3 x 1 st. aan weerskanten van de volg. en elke 8e t. mind., en vervolgens 2 x 1 st. op elke 4e t. 1 st. aan weerskanten van de volg. t. mind. 1 t. breien. 2 st. aan het beg. van de volg. 2 t. afkanten. De overbl. 21 (23, 25, 27, 29) st. afkanten.

VOORPAND
Als ACHTERPAND, tot TT 178. Aan weerskanten een merkdraadje aanbrengen.
Zoom
Zie ACHTERPAND.

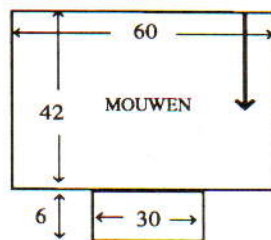

MOUWEN
Van * tot * herh., met 77 HB-nld. (39 HB-nld. op de B-st.). Tot TT 128 breien en rest-breien. **Mouwboorden:** 39 HB-nld. naar de B-st. schuiven. Met de verkeerde kant van het werk naar u toe, de st. van de mouw op nld. terugzetten. Op boordst. overzetten. 000. Tot TT 19 breien. Sg. 10/8, 1 t. breien. Alle st. naar het HB overzetten en met de tongennaald afkanten.

AFWERKING
De schouderaden sluiten (ca. 30 cm

in het midden open laten). Mouwen tussen de merkdraadjes inzetten. Zijnaden tot aan merkdraadjes sluiten. Mouwnaden sluiten. Met A langs de hals en zoom haken.

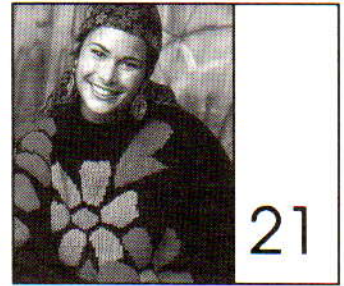

MACHINES: B1, B2 of B3, met DB, breigeleider en intarsia-slede. **BENODIGDHEDEN:** 100% acryl, 140 m/100 g - A: 640 (650, 660, 670, 680)g Zwart; B: 40 g ceriserood; C: 35 g jadegroen; D: 20 g paars; E: 10 g geel. **MATEN:** Voor Bovenwijdte 86 (91, 96, 101, 106) cm. **PROEFLAP:** Tr. st.intarsia - 20 st. = 14.3 cm en 30 t. = 13.5 cm (Sg. ca. 10). (Als u van de intarsia-slede gebruik gaat maken, maak de proeflap dan met de intarsia-slede - de steekgrootte voor de breislede kan afwijken van die van de intarsia-slede.) **BOORDSTEEK:** 1 x 1, Sg. 2/2. **OPMERKINGEN:** Zie patroonblad 1(E).

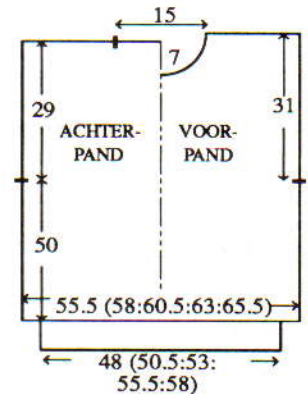

WERKWIJZE
Een proeflap maken en de breigeleider instellen. Met de sjablonen de afbeelding op het transparant voor het voorpand tekenen. Als de steekgrootte enz. van uw proeflap overeenkomt met die van ons, gebruik dan het transparant om de afbeelding te breien en volg tevens de werbeschrijving.

ACHTERPAND
Met RG, over 77 (81, 85, 89, 91) HB-nld. opzetten en een paar t. breien. SAR. 000. Met A, Sg. 10, van hieraf intarsia breien (zie OPMERKINGEN). Tot TT 112 breien. Aan weerskanten een merkdraadje aanbrengen. Tot TT 174 breien. De middelste 21 st. rest-breien. De overbl. 28 (30, 32, 34, 36) st. aan weerskanten rest-breien (schouders). **Tailleboorden:** 67 (71, 75, 79, 81) HB-nld. naar de B-st. schuiven. Met de verkeerde kant van het werk naar u toe, de st. van het achterpand op nld. terugzetten, gelijk verdeeld over

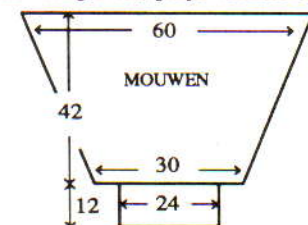

de t. Met A Sg. 10, 1 t. breien. Op boordst. overzetten. 000. Tot TT 29 breien. Sg. 10/8 1 t. breien. Alle st. naar het HB overzetten en elke st. apart met de tongennaald afkanten.

VOORPAND

Als ACHTERPAND, tot TT 164.

Hals

De middelste 7 st. rest-breien. De st. links rest-breien. SAR. 1 t. breien. 2 x 2 st. aan het beg. van de volg. en elke 2e t. afkanten, en vervolgens 3 x 1 st. mind. Tot TT 178 breien en de overbl. 28 (30, 32, 34, 36) st. rest-breien. De st. links op nld. terugzetten en deze zijde in spiegelbeeld afbreien.

HALSBOORD

Eén schoudernaad sluiten door de st. van het voor- en achterpand op nld. terug te zetten, met de goede kant naar elkaar toe. Met A, Sg. 10, 1 t. breien en afkanten. 55 HB-nld. naar de B-st. schuiven. Met de goede kant van het werk naar u toe, hetzelfde aantal st. langs de hals opnemen en op nld. zetten. Met A, Sg. 10 1 t. breien. Op boordst. overzetten. 000. Tot TT 14 breien. Alle st. naar het HB overzetten Sg. 10, 1 t. breien en rest-breien. Tweede schoudernaad sluiten. Halsboordnaad sluiten, boord naar buiten slaan en met een stikst. vastzetten door de laatste t. die met A gebreid is.

MOUWEN

82 HB-nld. naar de B-st. schuiven. Met de verkeerde kant van het werk naar u toe, hetzelfde aantal st. langs het armsgat tussen de merkdraadjes opnemen en op nld. zetten. 000. Van hieraf intarsia breien (zie OPMERKINGEN). Tot TT 14 breien. 20 x 1 st. aan weerskanten van de volg. en elke 4e t. mind. Tot TT 94 breien en de overbl. 42 st. rest-breien. **Mouwboorden:** 33 HB-nld. naar de B-st. schuiven. Met de verkeerde kant van het werk naar u toe, de st. van de mouw op nld. terugzetten, gelijk verdeeld over de t. Met A, Sg. 10, 1 t. breien. Op boordst. overzetten. 000. Tot TT 29 breien. Sg. 10/8, 1 t. breien. Alle st. naar het HB overzetten en met de tongennaald afkanten.

AFWERKING

Zij- en mouwnaden sluiten.

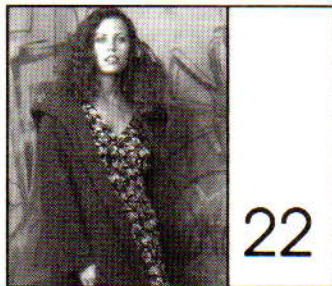

MACHINES: B1, B2 of B3. **BENO-DIGDHEDEN:** 78% mohair/13% wol/9% nylon, 200 m/100 g - A: 1050 (1100, 1150) g olijfgroen (dit wordt samen met een standaard 4-draadsgaren - zoals B - gebruikt); 100% wol, 360 m/100 g - B: 625 (650, 675) g groen. **MATEN:** Voor bovenwijdte 81/86 (91/96, 101/106) cm. **PROEFLAP:** Tr. st. (met 1 draad van elk garen) - 20 st. = 13,1 cm en 30 t. = 12,7 cm (Sg. ca. 6). **OPMERKINGEN:** Met uitzondering van de zomen wordt hele jas met 2 draden samen gebreid. De averechte

kant is de goede kant.

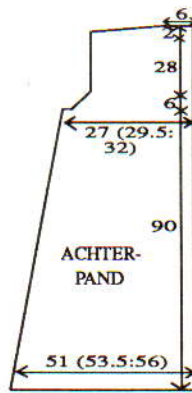

RECHTER ACHTERPAND

Met B, over 82 (87, 92) HB-nld. MHO. Sg. 2, 7 t. breien. Sg. 8, 1 t. breien. 000. Van hieraf tr. st. breien (zie OPMERKINGEN). Tot TT 52 breien. *De TT buiten werking stellen en rest-breien (lege nld. op de B-st. laten staan). 10 nld. naar de A-st. schuiven. De st. als volgt op nld. terugzetten: van links naar rechts werken, 1 st. op elk van de eerste 2 nld. zetten. **2 st. op de volg. nld. zetten. 1 st. op elk van de volg. 5 nld. zetten**. Van ** tot ** nog 9 maal herh. De overige st. op de overbl. nld. zetten. De TT weer in werking stellen, garens inrijgen en 52 t. breien*. Van * tot * nog 3 maal herh., maar eerst 4 i.p.v. 5 nld. gebruiken, dan 3 en dan 2. Tot TT 210 breien. [42 (47, 52) st.

Armsgat

3 st. aan het beg. van de volg. t. afkanten. 1 t. breien. 6 x 1 st. aan de armsgatzijde van de volg. en elke 2e t. mind. Tot TT 276 breien.

Schouder

2 x 7 (9, 11) st. aan het beg. van de volg. en elke 2e t. afkanten. 9 (10, 11) st. aan het beg. van de volg. t. afkanten. De overbl. 10 st. voor de ACHTERHALS afkanten.

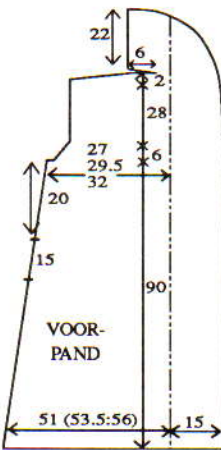

LINKER ACHTERPAND

Als RECHTER ACHTERPAND, in spiegelbeeld. Middenachternaad sluiten.

LINKER VOORPAND

Met B, over 104 (109, 114) HB-nld. MHO. Sg. 2, 7 t. breien. Sg. 8, 1 t. breien. 000. Van hieraf tr. st. breien (zie OPMERKINGEN). Tot TT 52 breien. Van * tot * als bij het achterpand herh., MAAR 1 st. op elk van de eerste 24 (i.p.v. 2) nld. zetten. Tot TT 210 breien.

Armsgat

Als bij het ACHTERPAND. Tot TT 276 breien.

Schouder en kraag

De schouders als bij het ACHTERPAND vormen. Tot TT 282 breien. 10 st. aan het beg. van de volg. t. opzetten en TEGELIJKERTIJD, 5 x 1 st. aan de linkerkant van de volg. en elke 8e t. mind., 1 x 1 st. op elke 6e t., 2 x 1 st. op elke 4e t. en 2 x 1 st. op elke 2e t. 1 t. breien. SAL. 2 x 2 st., 1 x 4 st., en 1 x 5 st. aan het beg. van de volg. en elke 2e t. afkanten en de overbl. 19 st. afkanten.

RECHTER VOORPAND

Als LINKER VOORPAND, in spiegelbeeld.

MOUWEN

Met B, over 49 HB-nld. MHO. Sg. 2, 9 t. breien. Sg. 8, 1 t. breien. 000. Van hieraf tr. st. breien (zie OPMERKINGEN). Tot TT 6 breien. 15 x 1 st. aan weerskanten van de volg. en elke 6e t. meer. Tot TT 100 breien.

Armsgat

3 st. aan het beg. van de volg. 2 t. afkanten. 5 x 1 st. aan weerskanten van de volg. en elke 2e t. mind. Tot TT 112 breien.

Mouwkop

6 st. aan het beg. van de volg. 8 t. afkanten. De overbl. 15 st. afkanten.

ZAKKEN (x 2)

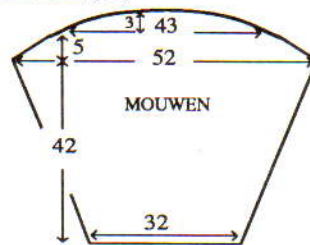

Met B, over 23 HB-nld. opzetten. 000. Sg. 6, van hieraf in tr. st. breien (zie OPMERKINGEN). Tot TT 69 breien. Sg. 10, met B, 1 t. breien en afkanten. De zakken dubbelvouwen en zijnaden sluiten.

AFWERKING

Beide schouderaden en kraagnaad sluiten. Kraag aanzetten. Mouwen inzetten. Zakken aan de openingen zetten. Zij- en mouwnaden sluiten.



MACHINES: B1, B2 of B3. **BENO-DIGDHEDEN:** 78% mohair/13% wol/9% nylon, 200 m/100 g - A: 475 (500, 525) g beige (dit wordt samen met een standaard 4-draadsgaren - zoals B - gebruikt). 100% wol, 360 m/100 g - B: 330 (340, 370) g naturel. **MATEN:** Voor bovenwijdte 81/86 (91/96, 101/106) cm. **PROEFLAP:** Tr. st. (1 draad A + 1 draad B) - 20 st. = 13,1 cm en 30 t. = 12,7 cm (Sg. ca. 6). **OPMERKINGEN:** Er wordt steeds met 1 draad A + 1 draad B gewerkt, behalve bij de zomen die met 2 draden B moeten worden gebreid. De averechte kant is de goede kant.

RECHTER ACHTERPAND

Met B, over 72 (77, 82) HB-nld. MHO. Sg. 2, 7 t. breien. Sg. 8, 1 t. breien. 000. Van hieraf tr. st. breien (zie OPMERKINGEN). Tot TT 22 breien. *De TT buiten werking stellen en rest-breien. 10 nld. naar de A-st. schuiven. de st. als volgt op de nld. terugzetten: van links naar rechts werken en 1 st. op elk van de eerste 2 nld. zetten. **2 st. op de volg. nld. zetten. 1 st. op elk van de volg. 4 nld. zetten**. Van ** tot ** nog 9 maal herhalen. De overbl. st. op de overbl. nld. zetten. De TT weer in werking stellen, de garens inrijgen en 22 t. breien*. Van * tot * nog 2 maal herh., eerst met 3 i.p.v. 4 nld. en dan 2 i.p.v. 4. Tot TT 70 breien. [42 (47, 52) st.]

Armsgat

3 st. aan het beg. van de volg. t. afkanten. 1 t. breien. 6 x 1 st. aan het beg. van de volg. en elke 2e t. mind. Tot TT 136 breien.

Schouder

2 x 7 (9, 11) st. aan het beg. van de volg. en elke 2e t. afkanten. 9 (10, 11) st. aan het beg. van de volg. t. afkanten. De overbl. 10 st. voor de achterhals rest-breien.

LINKER ACHTERPAND

Als RECHTER ACHTERPAND, in spiegelbeeld. De middenachternaad sluiten.

LINKER VOORPAND

Met B, over 78 (83, 88) HB-nld. MHO. Sg. 2, 7 t. breien. Sg. 8, 1 t. breien. 000. Van hieraf tr. st. breien (zie OPMERKINGEN). Tot TT 22 breien. Van * als * herh. (zie ACHTERPAND), maar 1 st. op elk van de eerste 12 (i.p.v. 2 nld.) zetten. Tot TT 70 breien.

Armsgat

Als ACHTERPAND. Tot TT 129 breien.

Hals

1 x 8 st. aan het beg. van de volg. en elke 2e t. afkanten (een merkdraadje aan de linkerkant aanbrengen), vervolgens 3 x 2 st. en dan 2 x 1 st. mind. en TEGELIJKERTIJD, als de TT op 136 staat ...

Schouder

Zie ACHTERPAND.

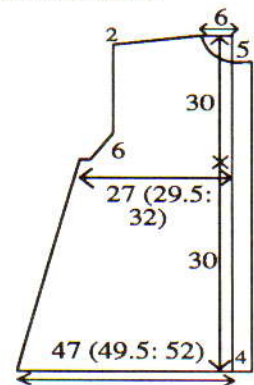

RECHTER VOORPAND

Als LINKER VOORPAND, in spiegelbeeld, met 5 knoopsgaten van 4 st., 4 st. vanaf de vooropening, op TT 22, 48, 74 en 100.

HALSBELEG

Met B, over 40 HB-nld. MHO. Sg. 3, de steekgrootte op elke 2e t. met ° verminderen. Tot TT 9 breien. Met de verkeerde kant van het werk naar u toe, hetzelfde aantal st. lan000. gs de hals tussen de merkdraadjes opnemen

en op nld. zetten. Sg. 10, 1 t. breien en afkanten. Beleg naar binnen slaan en vastzetten.

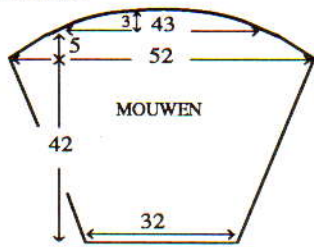

MOUWEN

Met B, over 49 HB-nld. MHO. Sg. 2, 9 t. breien. Sg. 8, 1 t. breien. 000. Van hieraf tr. st. breien (zie OPMERKINGEN). Tot TT 6 breien. 15 x 1 st. aan weerskanten van de volg. en elke 6e t. meer. Tot TT 100 breien.

Armsgat

3 st. aan het beg. van de volg. 2 t. afkanten. 5 x 1 st. aan weerskanten van de volg. en elke 2e t. mind. Tot TT 112 breien.

Mouwkap

6 st. aan het beg. van de volg. 8 t. afkanten. De overbl. 15 st. afkanten.

LINKER VOORBELEG

Met 2 draden B, over 12 HB-nld. MHO. 000. Sg. 5, tot TT 130 breien en afkanten. Beleg aan de linker vooropening zetten.

RECHTER VOORBELEG

Als LINKER VOORBELEG, maar met 5 knoopsgaten van 4 st., 4 st. van de vooropening, op TT 22, 48, 74 en 100.

AFWERKING

Beide schouderaden sluiten. Mouwen inzetten. Zij- en mouwnaden sluiten. Zomen omslaan. Knopen aanzetten. Knoopsgaten afwerken. Zomen en beleg oppersen.

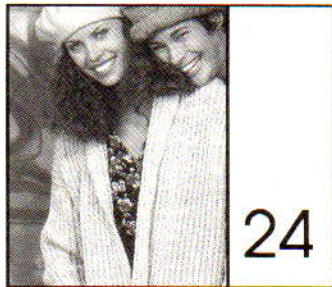

24

MACHINES: B1, B2 of B3 met DB. **BENODIGDHEDEN:** 100% wol, 150 m/100 g - A: 1350 (1365, 1390, 1405, 1420)g lichtbruin. **MATEN:** Voor bovenwijdte 86 (91, 96, 101, 106) cm. **PROEFLAP:** Hele patentst. - 20 st. = 14,8 cm en 30 t. = 7 cm (Sg. ca. 2/2). **BOORDSTEEK:** 1 x 1, Sg. 0/0.

ACHTERPAND

*Met A, over 75 (79, 83, 87, 91) HB-

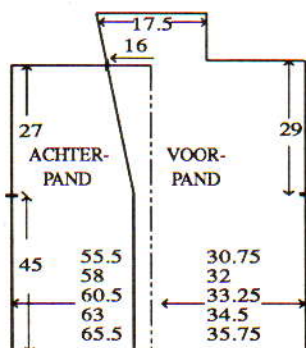

nld. voor boordst. opzetten. 000. Van hieraf patentst. breien. Tot TT 86 breien. Aan weerskanten een merkdraadje aanbrengen (beg. van de zakopening). Tot TT 136 breien. Aan weerskanten een merkdraadje aanbrengen. Tot TT 310 breien. Alle st. naar het HB overzetten. De middelste 21 st. rest-breien. De overbl. 27 (29, 31, 33, 35) st. aan weerskanten rest-breien (schouwers).

RECHTER VOORPAND

Van * tot * herf. met 43 (45, 47, 49, 51) HB-nld. en alleen aan de rechterkant een merkdraadje aanbrengen.

Kraag

8 x 1 st. aan de linkerkant van de volg. en elke 15e t. meer. Tot TT 317 breien. 27 (29, 31, 33, 35) st. aan de rechterkant rest-breien (schouwers). Met de overbl. 24 st. tot TT 354 breien. Alle st. naar het HB overzetten en soepel afkanten.

LINKER VOORPAND

Als RECHTER VOORPAND, in spiegelbeeld en een merkdraadje aan de linkerkant aanbrengen.

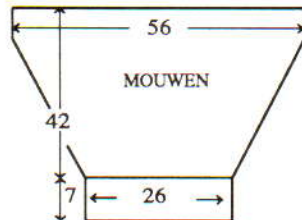

MOUWEN

Beide schouderaden sluiten door de st. van het voor- en achterpand op nld. terug te zetten, met de goede kant naar elkaar toe. Met A, Sg. 10, 1 t. breien en afkanten. 75 HB-nld. naar de B-st. schuiven. Met de verkeerde kant van het werk naar u toe, hetzelfde aantal st. langs het armsgat tussen de merkdraadjes opnemen en op nld. zetten. SAL. Met A, Sg. 4, 1 t. breien. 000. Van hieraf patentst. breien. Tot TT 9 breien. 20 x 1 st. aan weerskanten van de volg. en elke 9e t. mind. Tot TT 180 breien. **Mouwboorden:** Op boordst. overzetten. Tot TT 25 breien. Sg. 10/8, 1 t. breien. Alle st. naar het HB overzetten en met de tongennaald afkanten.

ZAKKEN (x 2)

Met A, over 22 HB-nld. MHO. 000. Sg. 4. Tot TT 47 tr. st. breien. Sg. 10, 1 t. breien en afkanten.

AFWERKING

De zakken tussen de merkdraadjes aanzetten. Zij- en mouwnaden sluiten. Zaknaden en kraagnaad sluiten. Kraag aan de achterhals zetten.

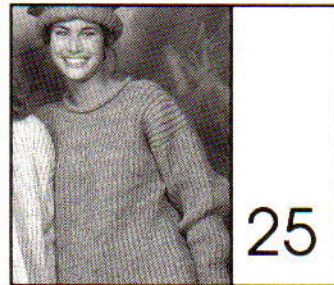

25

MACHINES: B1, B2 of B3 met DB. **BENODIGDHEDEN:** 100% wol, 150 m/100 g - A: 970 (985, 1000, 1015, 1030)g lichtbruin. **MATEN:** Voor bovenwijdte 91 (96, 101, 106, 111) cm. **PROEFLAP:** Hele patentst. - 20 st.

= 14,8 cm en 30 t. = 7 cm (Sg. ca. 2/2). **BOORDSTEEK:** 1 x 1, Sg. 0/0.

ACHTERPAND

Met A, over 73 (75, 79, 83, 85) HB-nld. voor boordst. opzetten. 000. Van hieraf patentst. breien. Tot TT 172 breien. Aan weerskanten een merkdraadje aanbrengen. Tot TT 298 breien. Alle st. naar het HB overzetten. De middelste 31 st. rest-breien. De overbl. 21 (22, 24, 26, 27) st. aan weerskanten rest-breien (schouwers).

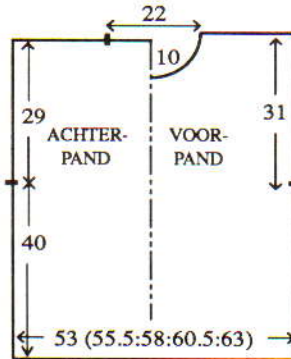

VOORPAND

Als ACHTERPAND, tot TT 264.

Hals

De middelste 11 st. rest-breien. De st. links rest-breien. SAR. 1 t. breien. 3 x 2 st. aan het beg. van de volg. en elke 2e t. afkanten. 4 x 1 st. aan het beg. van de volg. en elke 4e t. mind. Tot TT 306 breien. Alle st. naar het HB overzetten en de overbl. 21 (22, 24, 26, 27) st. rest-breien. De st. links op nld. terugzetten en deze zijde in spiegelbeeld afbreien.

HALSBOORD

Eén schoudernaad sluiten door de st. van het voor- en achterpand op nld. terug te zetten, met de goede kant naar elkaar toe. Met A, Sg. 10, 1 t. breien en afkanten. 84 HB-nld. naar de B-st. schuiven. Met de verkeerde kant van het werk naar u toe, hetzelfde aantal st. langs de hals opnemen en op nld. zetten. 000. Met A, Sg. 4, tot TT 19 breien. Sg. 10, 1 t. breien en afkanten. Tweede schoudernaad sluiten. Halsboordnaad sluiten.

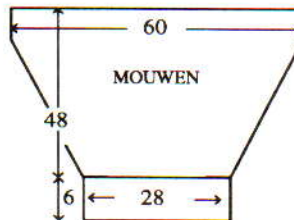

MOUWEN

81 HB-nld. naar de B-st. schuiven. Met de verkeerde kant van het werk naar u toe, hetzelfde aantal st. langs het armsgat tussen de merkdraadjes opnemen en op nld. zetten. SAL. Met A, Sg. 4, 1 t. breien. Op patentst. overgaan. 000. Van hieraf patentst. breien. Tot TT 32 breien. 22 x 1 st. aan weerskanten van de volg. en elke 8e t. mind. Tot TT 206 breien. **Mouwboorden:** Op boordst. overzetten. 000. Tot TT 23 breien. Sg. 10/8, 1 t. breien. Alle st. naar het HB overzetten en met de tongennaald afkanten.

AFWERKING

Zij- en mouwnaden sluiten.



26

MACHINES: A, C of D met DB Breigeleider en intarsia-slede. **BENODIGDHEDEN:** 100% wol, 360 m/100 g - A: 360 (380, 400, 420, 440)g oranjeel; B: 45 (50, 55, 60, 65)g koper; C: restje grijs. 70% angora/30% wol, 475 m/100 g - D: 20 (25, 30, 35, 40)g zwart. **MATEN:** Voor bovenwijdte 81 (86, 91, 96, 101) cm. **PROEFLAP:** Tr. st. - 40 st. = 13,3 cm en 60 t. = 15,7 cm (Sg. 6). **BOORDSTEEK:** 1 x 1, Sg. 1/1. **OPMERKINGEN:** Het ontwerp op het breigeleidertransparant tekenen. De horizontale lijnen vertegenwoordigen 2 t. met C.

WERKWIJZE

Een proeflapje maken en de breigeleider instellen. De tekening op het transparant overnemen. Het transparant volgen om de tekening te breien en tevens de werkbeschrijving volgen.

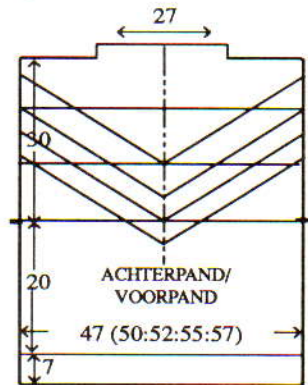

ACHTERPAND

Met A, 143 (151, 157, 167, 173) st. opzetten en 32 t. boordst. breien. Op HB overzetten, 000. Sg. 6, tot TT 76 breien. Aan weerskanten een merkdraadje aanbrengen. Tot TT 190 breien. Aan weerskanten 31 (35, 38, 43, 46) st. rest-breien (schouwers), 000. Op A overgaan, Sg. 5, met overbl. 81 st. tot TT 26 breien. Afkanten.

VOORPAND

Als achterpand, plus het intarsia-ontwerp met de breigeleider breien. Tot TT 180 breien.

Hals

De middelste 61 st. naar de E-st. schuiven. De nld. links naar de E-st. schuiven. 2 t. breien. 2 x 3 nld. op de volg. en elke 2e t. naar de E-st. schuiven, vervolgens 2 x 2 nld. Rest-breien. Linkerzijde in spiegelbeeld afbreien. De nld. die op de E-st. staan naar de B-st. schuiven. Sg. 5, 26 t. breien en afkanten.

MOUWEN

De schouderaden sluiten door de st. van het voor- en achterpand op nld. terug te zetten, met de goede kant naar elkaar toe. Sg. 10, 1 t. breien en afkanten. Delen opspelden en persen. Met de verkeerde kant van het werk naar u toe, 181 st. langs het armsgat opnemen

tussen de merkdraadjes. Sg. 6, met A 4 t. breien. 36 x 1 st. aan weerskanten van de volg. en elke volg. 4e t. mind. [109 st.] Tot TT 152 breien en rest-breien. HET GAREN NIET AFBREKEN. 73 nld. naar de B-st. schuiven. RG uithalen en st. op nld. zetten, gelijk verdeeld over de t. Sg. 6, 1 t. breien. Op boordst. overzetten, 36 t. breien en afkanten.

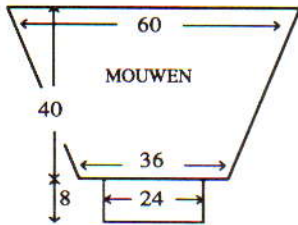

AFWERKING

Mouwen opspelden en persen. Zij-, mouwen halsboordnaden sluiten. Halsboord naar buiten rollen en met 2 draden A overhands vastzetten zoals geïllustreerd.



27

MACHINES: B1, B2 of B3, met DB, breigeleider en intarsia-slede.

BENODIGDHEDEN: 83% mohair/9% wol/8% nylon, 200 m/100 g - A: 180 (200, 220, 240, 260)g blauw B: 95 (100, 105, 110, 120)g naturel; C: 25 (30, 35, 40, 50)g paars. **MATEN:** Voor Bovenwijdte 86 (91, 96, 101, 106) cm. **PROEFAP:** Tr. st./intarsia - 20 st. = 14.8 cm en 30 t. = 14.3 cm (Sg. ca. 6). (Als u van de intarsia-slede gebruik gaat maken, maak de proeflap dan met de intarsia-slede - de steekgrootte voor de breislede kan afwijken van die van de intarsia-slede.) **BOORDSTEEK:** 1 x 1, Sg. 0/0. **OPMERKINGEN:** Zie patroonblad 1(D) voor intarsiatekening. Achterpand en de mouwen worden met tr. st. gebreid.

WERKWIJZE

Een proeflapje maken en de breigeleider instellen. De tekening op het transparant overnemen. Het transparant volgen om de tekening te breien en tevens de werkbeschrijving volgen.

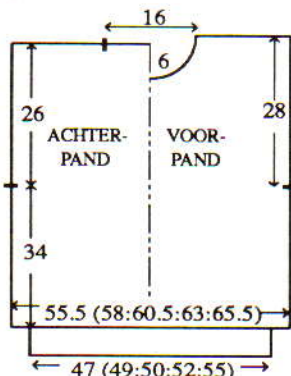

ACHTERPAND

Met RG, over 75 (79, 83, 87, 91) HB-nld. opzetten en een paar t. breien.

SAR. 000. Met A, Sg. 6, van hieraf Tr st. breien (zie **OPMERKINGEN**). Tot TT 64 breien. Aan weerskanten een merkdraadje aanbrengen. Tot TT 126 breien. De middelste 21 st. rest-breien. De overbl. 27 (29, 31, 33, 35) st. aan weerskanten rest-breien (schouders). **Tailleboorden:** 65 (69, 73, 77, 81) HB-nld. naar de B-st. schuiven. Met de verkeerde kant van het werk naar u toe, de st. van het achterpand op nld. terugzetten, gelijk verdeeld over de t. Met B Sg. 6, 1 t. breien. Op boordst. overzetten. 000. Tot TT 25 breien. Sg. 10/8, 1 t. breien. Alle st. naar het HB overzetten en met de tongennaald afkanten.

VOORPAND

Als **ACHTERPAND**, tot TT 118.

Hals

De middelste 7 st. rest-breien. De st. links rest-breien. SAR. 1 t. breien. 2 x 2 st. aan het beg. van de volg. en elke 2e t. afkanten, en vervolgens 3 x 1 st. mind. Tot TT 130 breien en de overbl. 27 (29, 31, 33, 35) st. rest-breien. De st. links op nld. terugzetten en deze zijde in spiegelbeeld afbreien.

HALSBOORD

Eén schoudernaad sluiten door de st. van het voor- en achterpand op nld. terug te zetten, met de goede kant naar elkaar toe. Met B, Sg. 10, 1 t. breien en afkanten. 63 HB-nld. naar de B-st. schuiven. Met de goede kant van het werk naar u toe, hetzelfde aantal st. langs de hals opnemen en op nld. zetten. Met B, Sg. 6 1 t. breien. Op boordst. overzetten. 000. Tot TT 18 breien. Alle st. naar het HB overzetten Sg. 6, 2 t. breien en rest-breien. Tweede schoudernaad sluiten. Halsboordnaad sluiten, boord naar buiten slaan en met een stikst. vastzetten door de laatste t. die met B gebreid is.

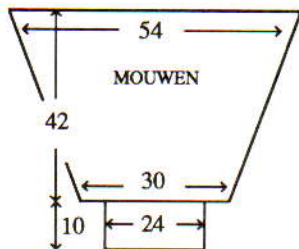

MOUWEN (1 x A, 1 x B)

72 HB-nld. naar de B-st. schuiven. Met de verkeerde kant van het werk naar u toe, hetzelfde aantal st. langs het armgat tussen de merkdraadjes opnemen en op nld. zetten. 000. Sg. 6, van hieraf tr. st. breien. Tot TT 8 breien. 16 x 1 st. aan weerskanten van de volg. en elke 5e t. mind. Tot TT 88 breien en de overbl. 40 st. rest-breien. **Mouwboorden:** 33 HB-nld. naar de B-st. schuiven. Met de verkeerde kant van het werk naar u toe, de st. van de mouw op nld. terugzetten, gelijk verdeeld over de t. Met A/B, Sg. 6, 1 t. breien. Op boordst. overzetten. 000. Tot TT 29 breien. Sg. 10/8, 1 t. breien. Alle st. naar het HB overzetten en met de tongennaald afkanten.

AFWERKING

Delen opspelden en persen. Zij- en mouwnaden sluiten.



28

MACHINES: B1, B2 of B3, met DB, breigeleider en intarsia-slede. **BENODIGDHEDEN:** 83% mohair/9% wol/8% nylon, 200 m/100 g - A: 270 (280, 290, 300, 310)g naturel; B: 30 (35, 40, 45, 50)g zwart. **MATEN:** Voor Bovenwijdte 86 (91, 96, 101, 106) cm. **PROEFAP:** Tr. st./intarsia - 20 st. = 14.8 cm en 30 t. = 14.3 cm (Sg. ca. 6). (Als u van de intarsia-slede gebruik gaat maken, maak de proeflap dan met de intarsia-slede - de steekgrootte voor de breislede kan afwijken van die van de intarsia-slede.) **BOORDSTEEK:** 1 x 1, Sg. 0/0. **OPMERKINGEN:** Zie patroonblad 1(C) voor intarsiatekening. Achterpand en de mouwen worden met tr. st. gebreid.

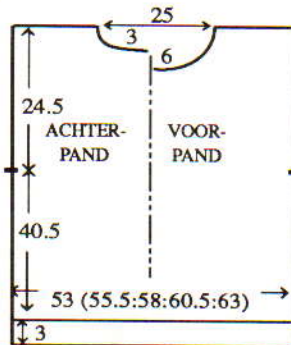

WERKWIJZE

Een proeflapje maken en de breigeleider instellen. De tekening op het transparant overnemen. Het transparant volgen om de tekening te breien en tevens de werkbeschrijving volgen.

VOORPAND

Met RG, over 71 (75, 79, 83, 87) HB-nld. opzetten en een paar t. breien. SAR. 000. Met A, Sg. 6, van hieraf intarsia breien (zie **OPMERKINGEN**). Tot TT 78 breien. Aan weerskanten een merkdraadje aanbrengen. Tot TT 116 breien.

Hals

De middelste 13 st. rest-breien. De st. links rest-breien. SAR. 1 t. breien. 2 x 3 st., 1 x 2 st. aan het beg. van de volg. en elke 2e t. afkanten, en vervolgens 2 x 1 st. mind. Tot TT 128 breien en de overbl. 19 (21, 23, 25, 27) st. rest-breien. De st. links op nld. terugzetten en deze zijde in spiegelbeeld afbreien. **Tailleboorden:** 66 (69, 74, 78, 82) HB-nld. naar de B-st. schuiven. Met de verkeerde kant van het werk naar u toe, de st. van het achterpand op nld. terugzetten, gelijk verdeeld over de t. Met A Sg. 6, 1 t. breien. Op boordst. overzetten. 000. Tot TT 11 breien. Sg. 10/8, 1 t. breien. Alle st. naar het HB overzetten en met de tongennaald afkanten.

ACHTERPAND

Als **VOORPAND** tot *. Tot TT 122 breien.

Hals

De middelste 25 st. rest-breien. De st. links rest-breien. SAR. 1 t. breien. 2 x 2 st. aan het beg. van de volg. en elke 2e t. afkanten. Tot TT 128 breien en de overbl. 19 (21, 23, 25, 27) st. rest-breien. De st. links op nld. terugzetten en deze zijde in spiegelbeeld afbreien.

EPAULETMOUWEN

Met RG, over 14 HB-nld. opzetten en een paar t. breien. SAR. 000. Van het midden uit rekenen en de 4e st. aan weerskanten op de nld. ernaast zetten. Lege nld. naar de A-st. terugschuiven. Met A, Sg. 6, **7 t. breien. Lege nld. naar de B-st. schuiven. 1 t. breien. De lusjes van de 4e nld. laten vallen en de nld. naar de A-st. terugschuiven. Een kabel van 3 x 3 over de middelste 6 st. maken**. Van ** tot ** steeds herh. Tot TT 32 breien. Aan het beg. van de volg. 2 t. soepel 33 st. opzetten. Tot TT 37 breien. 15 x 1 st. aan weerskanten van de volg. en elke 6e t. mind. Tot TT 124 breien. De overbl. 48 st. rest-breien. **Mouwboorden:** 33 HB-nld. naar de B-st. schuiven. Met de verkeerde kant van het werk naar u toe, de st. van de mouw op nld. terugzetten, gelijk verdeeld over de t. Met A, Sg. 6, 1 t. breien. Op boordst. overzetten. 000. Tot TT 17 breien. Sg. 10/8, 1 t. breien. Alle st. naar het HB overzetten en met de tongennaald afkanten.

ACHTERKRAAG

Mouwen inzetten. 43 HB-nld. naar de B-st. schuiven. Met de verkeerde kant van het werk naar u toe, 43 st. langs de achterhals opnemen (inclusief de 12 st. van één mouwkop). Met A, Sg. 10, 1 t. breien. 000. Op boordst. overzetten. Sg. 10/8. De steekgrootte op het HB en DB op elke t. met ° verminderen. Tot TT 17 breien. Alle st. naar het HB overzetten en elke st. apart met de tongennaald afkanten.

VOORKRAAG

Als **ACHTERKRAAG**, met 49 st.

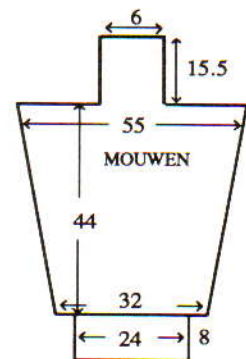

AFWERKING

Kraagnaad sluiten. Zij- en mouwnaden sluiten.



29

MACHINES: A, C of D met DB. **BENODIGDHEDEN:** 100% acryl, 480 m/100 g - A: 240 (250, 260, 270, 280, 290)g zwart; B: 180 (190, 200,

210, 220, 230)g wit, C: 45 - 50 g rood.
MATEN: Voor Bovenwijdte 82 (86, 91, 96, 101, 106) cm. **PROEFLAP:** Noors - 40 st. = 12.8 cm en 60 t. = 15 cm (Sg. ca. 6). **BOORDSTEEK:** 1 x 1, Sg. 1/1. **OPMERKINGEN:** Noors - met A in TVO-A, *26 t. met B in TVO-B breien en 2 t. met C in TVO-B*. Van * tot * steeds herh. Zie patroonblad 7(C).

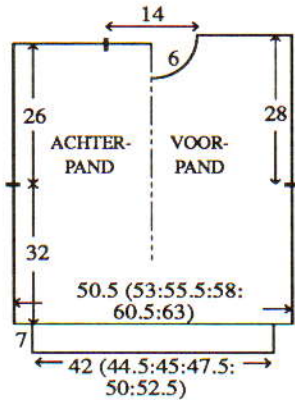

ACHTERPAND

Met RG, over 158 (166, 174, 182, 198) HB-nld. opzetten en een paar t. breien. SAL. Op de 2e noorse noorse patroontoe instellen en met A, Sg. 6, 1 t. breien om de nld. te selekteren. 000. Van hieraf noors breien (zie **OPMERKINGEN**). Tot TT 128 breien. Aan weerskanten een merkdraadje aanbrengen. Tot TT 232 breien. De middelste 44 st. rest-breien. De overbl. 57 (61, 65, 69, 73, 77) st. aan weerskanten rest-breien (schouders). **Tailleboorden:** 139 (145, 153, 159, 169, 175) HB-nld. naar de B-st. schuiven. Met de verkeerde kant van het werk naar u toe, de st. van het achterpand op nld. terugzetten, gelijk verdeeld over de t. Met A Sg. 6, 1 t. breien. Op boordst. overzetten. 000. Tot TT 37 breien. Sg. 10/8, 1 t. breien. Alle st. naar het HB overzetten en met de tongennaald afkanten.

VOORPAND

Als **ACHTERPAND**, tot TT 216.

Hals

Een aantekening van de patroonpositie maken. De middelste 18 st. rest-breien. De st. links rest-breien. SAR. 1 t. breien. 1 x 4 st., 1 x 3 st. en 1 x 2 st. aan het beg. van de volg. en elke 2e t. afkanten, en vervolgens 4 x 1 st. mind. Tot TT 240 breien en de overbl. 57 (61, 65, 69, 73, 77) st. rest-breien. De st. links op nld. terugzetten en deze zijde in spiegelbeeld afbreien.

KRAAG

De schouderaden sluiten door de st. van het voor- en achterpand op nld. terug te zetten, met de goede kant naar elkaar toe. Met A, Sg. 10, 1 t. breien en afkanten. Met C, over 121 HB-nld. voor VB opzetten. 000. Sg. 1/1, Tot TT 40 breien. Alle st. naar het HB overzetten. Sg. 10, 1 t. breien. Middenvoor beginnen, en van links naar rechts werken, met de goede kant van het werk naar u toe, 36 st. langs de linker voorhals opnemen en op nld. zetten. * Deze nld. naar de E-st. schuiven. Het garen in de naaldkoppen leggen en de nld. met de hand naar de B-st. terugschuiven (de st. worden gebreid). Deze st. met de tongennaald afkanten*. Met de goede kant van het werk naar u toe, de st. van de achterhals op de volg. 49 HB-nld. zetten. Van * tot *

herh. Met de verkeerde kant van het werk naar u toe, 36 st. langs de rechter voorhals opnemen en op de overbl. nld. zetten. Van * tot * herh. De kraag-naad middenvoor sluiten.

MOUWEN

168 HB-nld. naar de B-st. schuiven. Met de verkeerde kant van het werk naar u toe, hetzelfde aantal st. langs het armsgat tussen de merkdraadjes opnemen en op nld. zetten. SAL. Op de le noorse patroontoe instellen (**ONDERSTEBOVEN** en **OMGEKEERD**) en met A, Sg. 6, 1 t. breien om de nld. te selekteren. 000. Van hieraf noors breien (zie **OPMERKINGEN**). Tot TT 20 breien. 37 x 1 st. aan weerskanten van de volg. en elke 4e t. mind. Tot TT 168 breien en de overbl. 94 st. rest-breien. **Mouwboorden:** 71 HB-nld. naar de B-st. schuiven. Met de verkeerde kant van het werk naar u toe, de st. van de mouw op nld. terugzetten, gelijk verdeeld over de t. Met A, Sg. 6, 1 t. breien. Op boordst. overzetten. 000. Tot TT 31 breien. Sg. 10/8, 1 t. breien. Alle st. naar het HB overzetten en met de tongennaald afkanten.

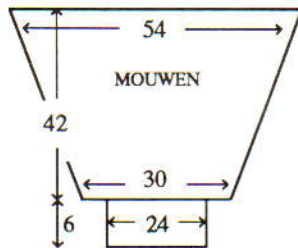

AFWERKING

Zij- en mouwnaden sluiten.

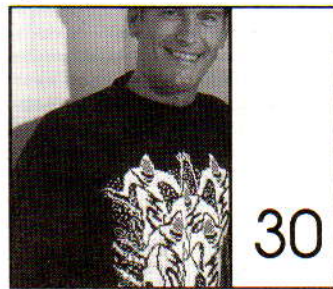

MACHINES: C of D met DB. **BENODIGDHEDEN:** 100% wol, 360 m/100 g - A: 480 (500, 520, 540, 560)g zwart, B: 25g wit. **MATEN:** Voor Bovenwijdte 91 (96, 101, 106, 111) cm. **PROEFLAP:** Tr. st. - 40 st. = 14.3 cm en 60 t. = 14.5 cm (Sg. ca. 7). **BOORDSTEEK:** 1 x 1, Sg. 1/1. **OPMERKINGEN:** Zie patroonblad 6 + 7(A).

ACHTERPAND

Met RG, over 157 (163, 169, 177, 185) HB-nld. opzetten en een paar t. breien. SAR. 000. Met A, Sg. 7, van hieraf Tr st. breien. Tot TT 144 breien. Aan weerskanten een merkdraadje aanbrengen. Tot TT 260 breien. De middelste 51 st. rest-breien. De overbl. 53 (56, 59, 63, 67) st. aan weerskanten rest-breien (schouders). **Tailleboorden:** 137 (145, 151, 161, 167) HB-nld. naar de B-st. schuiven. Met de verkeerde kant van het werk naar u toe, de st. van het achterpand op nld. terugzetten, gelijk verdeeld over de t. Met A Sg. 7, 1 t. breien. Op boordst. overzetten. 000. Tot TT 35 breien. Sg. 10/8, 1 t. breien. Alle st. naar het HB overzetten en met de tongennaald afkanten.

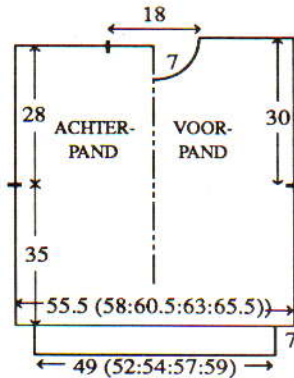

VOORPAND

Als **ACHTERPAND**, tot TT 49. Op de le t. van het enkele motief instellen en met A in TVO-A en B in TVO-B, tot TT 210 breien en **TEGELIJKERTIJD**, als de TT op 144 staat, een merkdraadje aanbrengen. Van hieraf tr. st. breien. Tot TT 238 breien.

Hals

De middelste 15 st. rest-breien. De st. links rest-breien. SAR. 1 t. breien. 1 x 4 st., 2 x 3 st. en 2 x 2 st. aan het beg. van de volg. en elke 2e t. afkanten, en vervolgens 4 x 1 st. mind. Tot TT 268 breien en de overbl. 53 (56, 59, 63, 67) st. rest-breien. De st. links op nld. terugzetten en deze zijde in spiegelbeeld afbreien.

HALSBOORD

Een schoudernaad sluiten door de st. van het voor- en achterpand op nld. terug te zetten, met de goede kant naar elkaar toe. Met A, Sg. 10, 1 t. breien en afkanten. 133 HB-nld. naar de B-st. schuiven. Met de goede kant van het werk naar u toe, hetzelfde aantal st. langs de hals opnemen en op nld. zetten. Met A, Sg. 7 1 t. breien. Op boordst. overzetten. 000. Tot TT 26 breien. Alle st. naar het HB overzetten Sg. 7, 2 t. breien en rest-breien. Tweede schoudernaad sluiten, boord naar buiten slaan en met een stikst. vastzetten door de laatste t. die met A gebreid is.

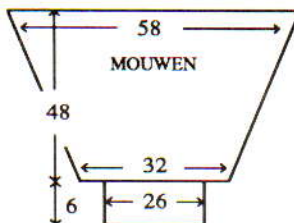

MOUWEN

162 HB-nld. naar de B-st. schuiven. Met de verkeerde kant van het werk naar u toe, hetzelfde aantal st. langs het armsgat tussen de merkdraadjes opnemen en op nld. zetten. 000. Met A, Sg. 7, van hieraf tr. st. breien. Tot TT 20 breien. 36 x 1 st. aan weerskanten van de volg. en elke 5e t. mind. Tot TT 198 breien en de overbl. 90 st. rest-breien. **Mouwboorden:** 73 HB-nld. naar de B-st. schuiven. Met de verkeerde kant van het werk naar u toe, de st. van de mouw op nld. terugzetten, gelijk verdeeld over de t. Met A, Sg. 7, 1 t. breien. Op boordst. overzetten. 000. Tot TT 29 breien. Sg. 10/8, 1 t. breien. Alle st. naar het HB overzetten en met de tongennaald afkanten.

AFWERKING

Delen opspelden en persen. Zij- en mouwnaden sluiten.



MACHINES: C of D met DB. **BENODIGDHEDEN:** 100% wol, 360 m/100 g - A: 350 (370, 390, 410, 430)g wit, B: 90 (95, 100, 105, 110)g zwart. **MATEN:** Voor Bovenwijdte 86 (91, 96, 101, 106) cm. **PROEFLAP:** Tr. st. - 40 st. = 14.3 cm en 60 t. = 14.5 cm (Sg. ca. 7). **BOORDSTEEK:** 1 x 1, Sg. 1/1. **OPMERKINGEN:** Zie patroonblad 4(H) voor het grote enkele motief en 5(B) voor het kleine. **GROTE ENKELE MOTIEF:** Gebruik na 90 t. de **OMGEKEERD-** en **ONDERSTEBOVEN-**functie

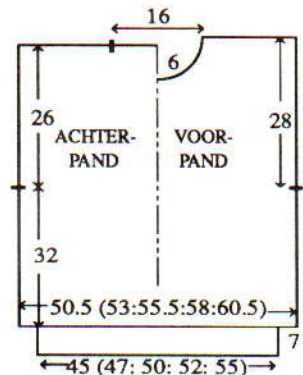

ACHTERPAND

Met RG, over 143 (149, 157, 163, 171) HB-nld. opzetten en een paar t. breien. SAR. 000. Met B, Sg. 7, van hieraf Tr st. breien. Tot TT 114 breien. Met A Tot TT 132 breien. Aan weerskanten een merkdraadje aanbrengen. Tot TT 240 breien. De middelste 45 st. rest-breien. De overbl. 49 (52, 56, 59, 63) st. aan weerskanten rest-breien (schouders). **Tailleboorden:** 125 (131, 139, 145, 153) HB-nld. naar de B-st. schuiven. Met de verkeerde kant van het werk naar u toe, de st. van het achterpand op nld. terugzetten, gelijk verdeeld over de t. Met B Sg. 7, 1 t. breien. Op boordst. overzetten. 000. Tot TT 35 breien. Sg. 10/8, 1 t. breien. Alle st. naar het HB overzetten en met de tongennaald afkanten.

VOORPAND

Als **ACHTERPAND**, tot TT 23. Op de le t. van het grote enkele motief instellen en 1 t. breien om de nld. te selekteren. Met B in TVO-A en A in TVO-B Tot TT 113 breien. Instellen op het **ONDERSTEBOVEN** breien van het motief en 1 t. breien. Met A in TVO-A en B in TVO-B Tot TT 204 breien. Met A Tot TT 222 breien.

Hals

De middelste 15 st. rest-breien. De st. links rest-breien. SAR. 1 t. breien. 1 x

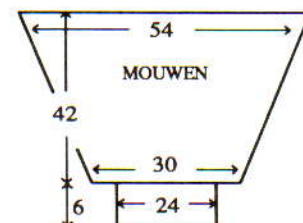

4 st., 1 x 3 st. en 2 x 2 st. aan het beg. van de volg. en elke 2e t. afkanten, en vervolgens 4 x 1 st. mind. Tot TT 248 breien en de overbl. 49 (52, 56, 59, 63) st. rest-breien. De st. links op nld. terugzetten en deze zijde in spiegelbeeld afbreien.

HALSBOORD

Eén schoudernaad sluiten door de st. van het voor- en achterpand op nld. terug te zetten, met de goede kant naar elkaar toe. Met A, Sg. 10, 1 t. breien en afkanten. 121 HB-nld. naar de B-st. schuiven. Met de goede kant van het werk naar u toe, hetzelfde aantal st. langs de hals opnemen en op nld. zetten. Met A, Sg. 7 1 t. breien. Op boordst. overzetten. 000. Tot TT 26 breien. Alle st. naar het HB overzetten Sg. 7, 2 t. breien en rest-breien. Tweede schoudernaad sluiten. Halsboordnaad sluiten, boord naar buiten slaan en met een stikst. vastzetten door de laatste t. die met A gebreid is.

MOUWEN

152 HB-nld. naar de B-st. schuiven. Met de verkeerde kant van het werk naar u toe, hetzelfde aantal st. langs het armsgat tussen de merkdraadjes opnemen en op nld. zetten. 000. Met A, Sg. 7, van hieraf tr. st. breien. Tot TT 5 breien. 34 x 1 st. aan weerskanten van de volg. en elke 5e t. mind. Tot TT 174 breien en de overbl. 84 st. rest-breien. **Mouwboorden:** 67 HB-nld. naar de B-st. schuiven. Met de verkeerde kant van het werk naar u toe, de st. van de mouw op nld. terugzetten, gelijk verdeeld over de t. Met A, Sg. 7, 1 t. breien. Op boordst. overzetten. 000. Tot TT 29 breien. Sg. 10/8, 1 t. breien. Alle st. naar het HB overzetten en met de tongennaald afkanten.

AFWERKING

Delen opspelden en persen. Zij- en mouwnaden sluiten.



MACHINES: A, C of D met DB. **BENODIGDHEDEN:** 70% lamswol/20% angora/10% nylon, 526 m/100 g. **Vest** - A: 460 (480, 500, 520, 540)g grijs. **Rok** - A: 335 (355, 375, 395, 415)g. Elastiek voor de taille. Haken en ogen. **Slipover** - A: 200 (210, 220, 230, 240)g. **MATEN:** Voor bovenwijdte 86 (91, 96, 101, 106) cm. **PROEFLAP:** Kabel/boordpatr. (3 x 3, PH-knop op H) - 40 st. = 16,2 cm en 60 t. = 14,2 cm (Sg. ca. 9/5). Tr. st. (na wassen en persen) - 40 st. = 13,8 cm en 60 t. = 15,4 cm (Sg. ca. 9). **BOORDSTEEK:** 2 x 1 (zie Afkortingen), Sg. 4/4. **OPMERKINGEN:** Bij het mind./meerd. enz. worden alleen de HB-nld. als st. geteld (indien nodig de DB-nld. aanpassen). Naaldenstand voor kabel:



12 t. breien. Een kabel over de met 'x' aangegeven nld. maken. Van * tot * steeds herh.

VEST - ACHTERPAND

Met A, over 131 (137, 143, 149, 155) HB-nld. voor boordst. opzetten. 000. Tot TT 12 breien. Op naaldenstand overzetten. 000. Van hieraf kabel/boordst. breien (zie OPMERKINGEN). Tot TT 190 breien. Aan weerskanten een merkdraadje aanbrengen. Tot TT 300 breien. Alle st. naar het HB overzetten. De middelste 39 st. afkanten. De overbl. 46 (49, 52, 55, 58) st. aan weerskanten rest-breien (schouders).

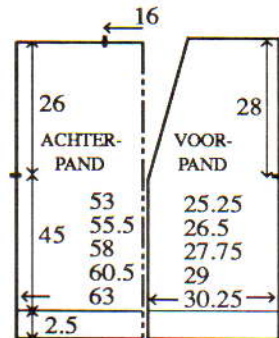

RECHTER VOORPAND

Van ** tot ** herh. met 62 (65, 68, 71, 74) HB-nld. Aan de rechterkant een merkdraadje aanbrengen.

Hals

16 x 1 st. aan de linkerkant van de volg. en elke 6e t. mind. Tot TT 308 breien. Alle st. naar het HB overzetten en de overbl. 46 (49, 52, 55, 58) st. rest-breien.

LINKER VOORPAND

Als RECHTER VOORPAND, in spiegelbeeld.

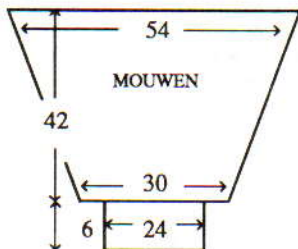

MOUWEN

Beide schoudermaden sluiten door de st. van het voor- en achterpand op nld. terug te zetten, met de goede kant naar elkaar toe. Met A, Sg. 10, 1 t. breien en afkanten. 132 HB-nld. naar de B-st. schuiven. Met de verkeerde kant van het werk naar u toe, hetzelfde aantal st. langs het armsgat tussen de merkdraadjes opnemen en op nld. zetten. Sg. 9, 1 t. breien. Op naaldenstand overgaan (indien nodig st. bijmaken). 000. Van hieraf kabel/boordst. breien. Tot TT 6 breien. 29 x 1 st. aan weerskanten van de volg. en elke 6e t. mind. Tot TT 178 breien. Alle st. naar het HB overzetten en rest-breien. **Mouwboorden:** 59 HB-nld. naar de B-st. schuiven. Met de verkeerde kant van het werk naar u toe, de st. van de mouw op nld. terugzetten, gelijk verdeeld over de t. Op boordst. overzetten. 000. Tot TT 29 breien. Sg. 10/8, 1 t. breien. Alle st. naar het HB overzetten en elke st. apart met de tongennaald afkanten.

ZAKKEN (x 2)

Met A, over 29 HB-nld. MHO. Sg. 9, 1 t. breien. Op naaldenstand overgaan (indien nodig st. bijmaken). 000. Van hieraf kabel/boordst. breien. Tot TT 52 breien. Op boordst. overzetten. 000. Tot TT 11 breien. Sg. 10/8, 1 t. breien. Alle st. naar het HB overzetten en elke st. apart met de tongennaald afkanten. De zakken zoals getoond opzetten.

BIES

Met A, over 11 HB-nld. voor VB opzetten. 000. Sg. 5/5, tot TT 4 breien. 7 maal een knoopsgat van 2 st. maken in het midden van de volg. en elke 26e t. Tot de gewenste lengte breien en afkanten.

AFWERKING

Delen wassen, opspelden en persen. Zij- en mouwnaden sluiten. Knopen aanzetten.

ROK - ACHTER/VOORPAND

Met A, over 140 (146, 155, 161, 170) HB-nld. voor boordst. opzetten. 000. Sg. 4/4, tot TT 102 breien. Alle st. naar het HB overzetten. 000. Sg. 9, van hieraf tr. st. breien. Tot TT 266 breien. Op boordst. overzetten (indien nodig st. bijmaken). Sg. 5/5, 9 t. breien. Sg. 10/8, 1 t. breien. Alle st. naar het HB overzetten en elke st. apart met de tongennaald afkanten.

AFWERKING

Delen wassen, opspelden en persen (met uitzondering van de boorden/biezen). Zijnaden sluiten. Aan de binnenkant van de tailleraad visgraatsteekjes maken. Elastiek door de steekjes rijgen en goed vastzetten.

SLIPOVER - ACHTERPAND

Met A, over 122 (128, 134, 143, 149) HB-nld. voor boordst. opzetten. 000. Tot TT 36 breien. Alle st. naar het HB overzetten. 0 (0, 2, 1, 1) st. meerd. 000. Van hieraf tr. st. breien. Tot TT 4 breien. 9 x 1 st. aan weerskanten van de volg. en elke 4e t. meerd. Tot TT 110 breien.

Armsgat

2 x 4 st., 2 x 3 st. en 6 x 2 st. aan het beg. van de volg. en elke t. afkanten, en vervolgens 5 x 1 st. aan weerskanten van elke 2e t. mind. Tot TT 200 (204, 204, 208, 208) breien. De middelste 52 st. rest-breien. De overbl. 26 (29, 33, 37, 40) st. aan weerskanten rest-breien (schouders).

VOORPAND

Als ACHTERPAND, tot TT 102.

Hals

Alle st. links van '0' rest-breien. 4 t. breien. 26 x 1 st. aan de linkerkant van de volg. en elke 4e t. mind., en TEGELIJKERTIJD, als de TT op 110 staat

Armsgat

1 x 4 st., 1 x 3 st., 3 x 2 st. en 5 x 1 st. aan het beg. van de volg. en elke 2e t. afkanten. Tot TT 208 (212, 212, 216, 216) breien en de overbl. 26 (29, 33, 37, 40) st. rest-breien. De st. links op nld. terugzetten en deze zijde in spiegelbeeld afbreien.

HALSBIES

78 (82, 82, 86, 86) HB-nld. naar de B-st. schuiven. Met de goede kant van het werk naar u toe, hetzelfde aantal st. langs de rechter voorhals opnemen en op nld. zetten. Sg. 8, 2 t. breien. Sg. 10, 1 t. breien. Sg. 8, 4 t. breien en

rest-breien. Dit voor de linker voorhals herh. Met 52 HB-nld. voor de achterhals herh. Beide schoudermaden sluiten door de st. van het voor- en achterpand op nld. terug te zetten, met de goede kant naar elkaar toe. Met A, Sg. 10, 1 t. breien en afkanten. De halsbiesnaden sluiten, bies naar buiten slaan en met een stikst. vastzetten door de laatste t. die met A gebreid is.

ARMSGATBIEZEN

Zie HALSBIES, over 148 (156, 156, 164, 164) HB-nld.

AFWERKING

Delen wassen, opspelden en persen. Zijnaden sluiten.

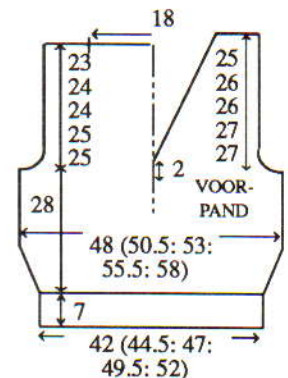

MACHINES: A, C of D met DB. **BENODIGDHEDEN:** 70% lamswol/20% angora/10% nylon, 526 m/100 g. **Trui** - A: 450 (465, 480, 495, 510)g bruin. **Rok** - A: 500 (525, 550, 575, 600)g bruin. Elastiek voor de taille. Haken en ogen. **MATEN:** Voor bovenwijdte 86 (91, 96, 101, 106) cm. **PROEFLAP:** Boordsteekpatr. - 40 st. = 13,3 cm en 60 t. = 13,6 cm (Sg. ca. 5/5). Tr. st. (na wassen en persen) - 40 st. = 13,8 cm en 60 t. = 15,4 cm (Sg. ca. 9). **BOORDSTEEK:** 2 x 1 (zie Afkortingen), Sg. 4/4. **OPMERKINGEN:** Bij het mind./meerd. enz. worden alle HB-nld. als st. geteld (indien nodig de DB-nld. aanpassen). **Hals- en mouw:** Voor het mind. van 3 st. aan weerskanten: van de buitenranden naar het midden toe tellen en de st. op de 4e en 5e HB-nld. naar de 7e en 8e HB-nld. zetten. De st. op de 1e en 2e HB-nld. naar de 4e en 5e HB-nld. zetten. De st. op de 1e en 2e DB-nld. op de 4e en 5e DB-nld. zetten. De lege nld. naar de A-st. terugschuiven.

TRUI - ACHTERPAND

Met A, over 149 (155, 161, 167, 173) HB-nld. voor boordst. opzetten. 000. Sg. 5/5, van hieraf het boordsteekpatr. breien. Tot TT 140 breien. Aan weerskanten een merkdraadje aanbrengen. Tot TT 260 breien. Alle st. naar het HB overzetten. De middelste 49 st. rest-breien. De overbl. 50 (53, 56, 59, 62) st. aan weerskanten rest-breien (schouders).

VOORPAND

Als ACHTERPAND, tot TT 152.

Hals

1 st. in het midden mind. De st. links rest-breien. SAR. 12 t. breien. 8 x 3 st. aan de linkerkant van de volg. en elke 12e t. mind (zie OPMERKINGEN). Tot TT 260 breien. Alle st. naar het HB overzetten en de overbl. 50 (53, 56, 59, 62) st. rest-breien. De st. links op nld. terugzetten en deze zijde in spiegelbeeld afbreien.

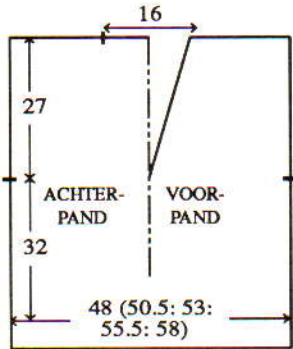

HALSBIES

72 HB-nld. naar de B-st. schuiven. Met de goede kant van het werk naar u toe, hetzelfde aantal st. langs de rechter voorhals opnemen en op nld. zetten. Sg. 8, 2 t. breien. Sg. 10, 1 t. breien. Sg. 8, 4 t. breien en rest-breien. Voor de linker voorhals herh. Met 49 HB-nld. voor de achterhals herh. Beide schouderleden sluiten door de st. van het voor- en achterpand op nld. terug te zetten, met de goede kant naar elkaar toe. Met A, Sg. 10, 1 t. breien en afkanten. Halsbiesznaad sluiten. Bies naar buiten slaan en met een stikst. vastzetten door de laatste t. die met A gebreid is.

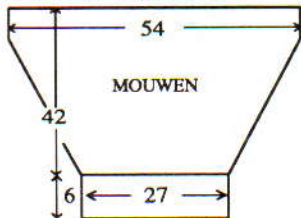

MOUWEN

161 HB-nld. naar de B-st. schuiven. Met de verkeerde kant van het werk naar u toe, hetzelfde aantal st. langs het armsgat tussen de merkdraadjes opnemen en op nld. zetten. Sg. 9, 1 t. breien. Op boordst. overzetten (indien nodig st. bijmaken). 000. Sg. 5/5, tot TT 36 breien. 13 x 3 st. aan weerskanten van de volg. en elke 12e t. mind. (zie OPMERKINGEN). Tot TT 184 breien. Sg. 4/4, tot TT 211 breien. Sg. 10/8, 1 t. breien. Alle st. naar het HB overzetten en elke st. apart met de tongennaald afkanten.

AFWERKING

Delen wassen. Zij- en mouwnaden sluiten.

ROK - ACHTERPAND

Met A, over 140 (146, 155, 161, 170) HB-nld. voor boordst. opzetten. 000. Sg. 4/4, tot TT 102 breien. Alle st. naar het HB overzetten. 000. Sg. 9. Van hieraf tr. st. breien. Tot TT 266 breien. Op boordst. overzetten (indien nodig st. bijmaken). Sg. 5/5, 9 t. breien. Sg. 10/8, 1 t. breien. Alle st. naar het HB overzetten en elke st. apart met de tongennaald afkanten.

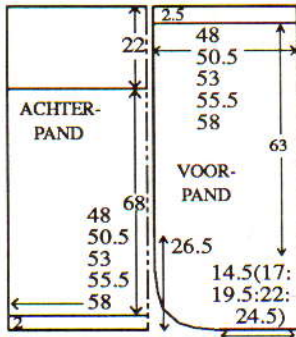

RECHTER VOORPAND

Met A, over 140 (146, 155, 161, 170) HB-nld. voor boordst. opzetten. 000. Sg. 4/4, tot TT 14 breien. Alle st. naar het HB overzetten. 000. Sg. 9, van hieraf tr. st. breien. Tot TT 76 breien. Aan de linkerkant een merkdraadje aanbrengen. Tot TT 244 breien. Zoom. Aan de rechterkant een merkdraadje aanbrengen. 6 x 1 st. aan de rechterkant van de volg. en elke 4e t. mind., 2 x 2 st. op elke 3e t., 12 x 2 st. op elke 2e t. en 27 x 2 st. op elke t. 1 t. breien. SAR. 3 x 2 st., 4 x 3 st., 3 x 4 st., 2 x 6 st., en 1 x 9 st. aan het beg. van de volg. en elke 2e t. afkanten. De overbl. 42 (48, 57, 63, 72) st. afkanten.

LINKER VOORPAND

Als RECHTER VOORPAND, in spiegelbeeld.

VOORBIES

188 HB-nld. naar de B-st. schuiven. Met de goede kant van het werk naar u toe, hetzelfde aantal st. langs de rechterant van het voorpand tussen het merkdraadje en de taillierand opnemen en op nld. zetten. Sg. 8, 2 t. breien. Sg. 10, 1 t. breien. Sg. 8, 4 t. breien en rest-breien. Dit herh. voor de gevormde rand van de zoom met 174 (180, 186, 192, 198) HB-nld. Naad sluiten, bies naar buiten slaan en met een stikst. vastzetten door de laatste t. die met A gebreid is.

AFWERKING

Delen wassen, opspelden en persen (met uitzondering van de boorden/biezen). Zijnaden sluiten. Aan de binnenkant van de taillierand visgraatsteekjes maken. Elastiek door de steekjes rijgen en goed vastzetten. Haken en ogen aanzetten.



MACHINES: A, C of D met DB. **BENODIGDHEDEN:** 70% lamswol/20% angora/10% nylon, 526 m/100 g - A: 550 (565, 580, 595, 610) g lichtbruin. **MATEN:** Voor bovenwijdte 86 (91, 96, 101, 106) cm. **PROEFLAP:** Boordsteekpatr. (na wassen) (3 x 3, PH-knop op H) - 40 st. = 12,5 cm en 60 t. = 14,3 cm (Sg. ca. 6/6). **OPMERKINGEN:** Bij het mind./meerd. enz. worden alle HB-nld. als st. geteld (indien nodig de DB-nld. aanpassen).

ACHTERPAND

Met A, over 138 (148, 153, 163, 173)

HB-nld. voor boordsteekpatr. opzetten. 000. Tot TT 470 breien.

Armsgat en hals

2 x 4 st., 2 x 3 st. en 6 x 2 st. aan het beg. van de volg. en elke t. afkanten. 6 x 1 st. aan weerskanten van elke 2e t. mind. Tot TT 566 (570, 570, 574, 574) breien. Alle st. naar het HB overzetten. De middelste 58 (58, 59, 59, 59) st. rest-breien. De overbl. 21 (26, 28, 33, 38) st. aan weerskanten rest-breien (schouders).

VOORPAND

Als ACHTERPAND, tot TT 470 breien.

Armsgat

De armsgaten als bij het achterpand vormen. 0 (0, 1, 1, 1) st. in het midden mind. De st. links rest-breien. SAR. 3 t. breien. 29 x 1 st. aan de linkerkant van de volg. en elke 3e t. mind. Tot TT 574 (578, 578, 582, 582) breien. Alle st. naar het HB overzetten en de overbl. 21 (26, 28, 33, 38) st. rest-breien. De st. links op nld. terugzetten en deze zijde in spiegelbeeld afbreien.

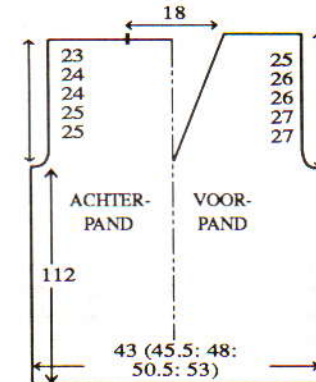

HALSBIES

72 (76, 76, 80, 80) HB-nld. naar de B-st. schuiven. Met de goede kant van het werk naar u toe, hetzelfde aantal st. langs de rechter voorhals opnemen en op nld. zetten. Sg. 8, 2 t. breien. Sg. 10, 1 t. breien. Sg. 8, 4 t. breien en rest-breien. Dit voor de linker voorhals herh. Met 52 HB-nld. voor de achterhals herh. Beide schouderleden sluiten door de st. van het voor- en achterpand op nld. terug te zetten, met de goede kant naar elkaar toe. Met A, Sg. 10, 1 t. breien en afkanten. De halsbiesznaad sluiten, bies naar buiten slaan en met een stikst. vastzetten door de laatste t. die met A gebreid is.

ARMSGATBIEZEN

Zie HALSBIES, over 148 (156, 156, 164, 164) HB-nld.

AFWERKING

Delen wassen. Zijnaden sluiten, maar ca. 40 cm tot aan de zoom openlaten.

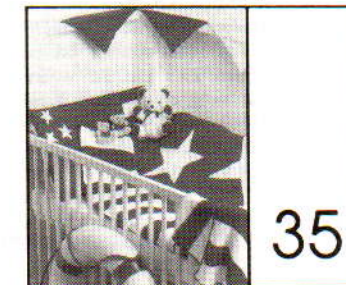

MACHINES: A, C of D met breigeleider, intarsia-slede of intarsia-faciliteit en G-slede. **BENODIGDHEDEN:** 100% acryl, 480 m/100 g.

DEKBEDOVERTREK: A: 350 g blauw; B: 170 g wit en C: 75 g rood. **KUSSENSLOOP:** A: 50 g; B: 35 g en C: 50 g. 24 knopen. **DEKEN:** 300 g B en C. 24 knopen. **MATEN:** **DEKBEDOVERTREK:** 106 cm x 84 cm. **KUSSENSLOOP:** 57 cm x 35 cm. **DEKEN:** 78 cm x 78 cm. **PROEFLAP:** Tr. st./intarsia - 40 st. = 13,6 cm en 60 t. = 12,4 cm (Sg. ca. 6 voor intarsia-slede en ca. 5 voor breislede). (Als u van de intarsia-slede gebruik gaat maken, maak de proeflap dan met de intarsia-slede - de steegrootte voor de breislede kan afwijken van die van de intarsia-slede.) Ribbelsteekpatr. - 40 st. = 16,2 cm en 60 t. = 11,6 cm (Sg. ca. 6). **OPMERKINGEN:** Zie patroonblad 8(B) voor ribbelsteekpatr. en 1(I) voor stersjabloon.

DEKBEDOVERTREK (x 2)

Een proeflapje maken en de breigeleider instellen. Een vierhoek van 60 cm x 106 cm op het transparant tekenen. Een stersjabloon van verschillende afmetingen maken en deze speels over de vierhoek verdelen. Met A, het aantal benodigde st. MHO en de boven- en onderkant breien (de sterren worden met B gebreid). Afkanten.

ZIJBAAN (x 2)

Met B, over 70 HB-nld. MHO. 000. Sg. 5, tot TT 44 breien. Van hieraf strepen breien van afwisselend 38 t. C en 38 t. B. Tot TT 462 breien. Met B, tot TT 506 breien en afkanten.

AFWERKING

De zijbanen aanzetten. Met de verkeerde kanten op elkaar, 3 naden overhands dichtnaaien (1 korte naad openlaten). **SIERBIES:** Aan het open einde van het dekbed beginnen, 3 st. opnemen en op 3 HB-nld. zetten. Met de gewenste kleur, Sg. 5, 6 t. breien. *De volg. 3 st. opnemen en op dezelfde nld. zetten. 6 t. breien*. Van * tot * langs de hele rand herhalen. Lusjes voor de knopen maken. Knopen aanzetten.

KUSSENSLOOP - BOVENKANT

Een proeflapje maken en de breigeleider instellen. Een rechthoek van 57 cm x 35 cm maken. Aan de linkerkant 7 strepen van 14 cm x 5 cm tekenen. Met het stersjabloon zoals getoond 3 sterren aan de rechterkant van het transparant tekenen. Het aantal benodigde st. MHO en de bovenkant breien (B en C voor de strepen gebruiken, A voor de achtergrond en B voor de sterren).

ACHTERPAND

Met C, over 168 HB-nld. MHO. 000. Sg. 5, strepen breien van afwisselens 24 t. C en B. Tot TT 168 breien en afkanten.

AFWERKING

Met de verkeerde kanten op elkaar, 3 naden overhands dichtnaaien (1 korte naad openlaten). **SIERBIES:** Zie DEKBEDOVERTREK. Lusjes voor de knopen maken. Knopen aanzetten.

DEKEN

Met C, over 190 HB-nld. MHO. 000. Van hieraf het ribbelsteekpatr. breien en strepen breien van afwisselend 40 t. C en B. Tot TT 400 breien en afkanten.

AFWERKING

Langs de zijranden haken.

PATROONBLAD 1



A

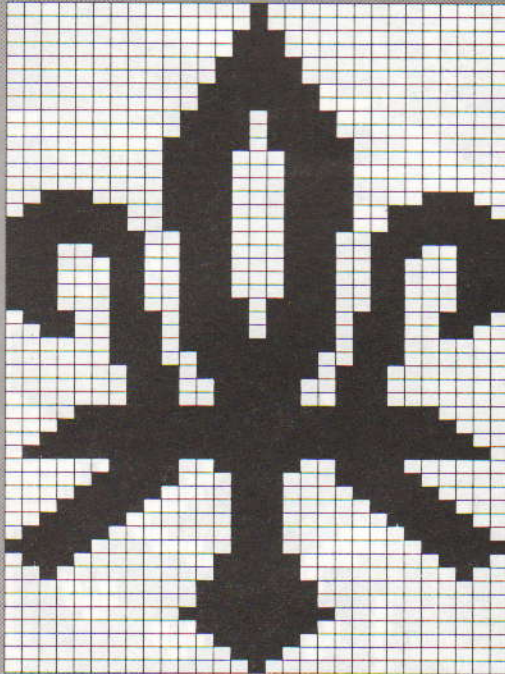

G



H

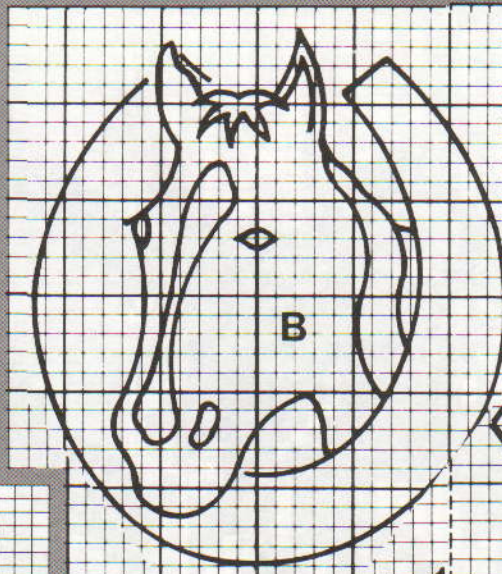

B

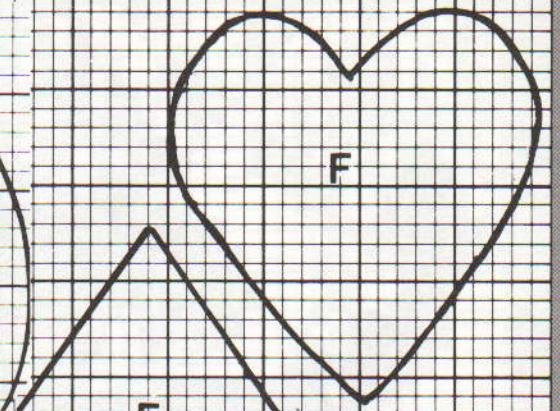

F

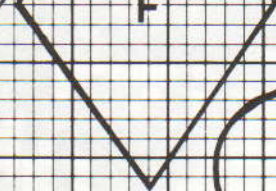

F

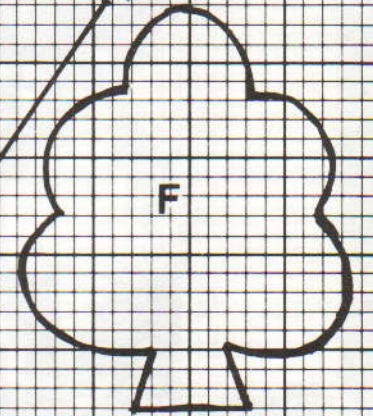

F

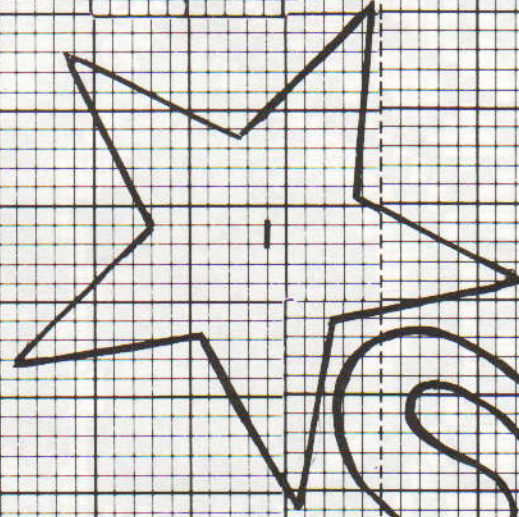

I

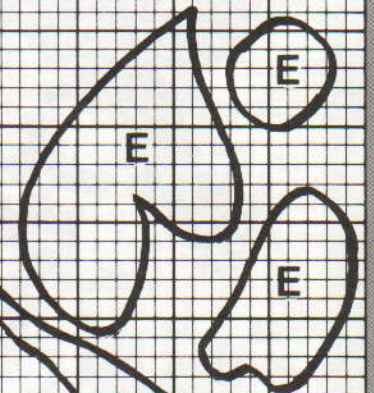

E



E

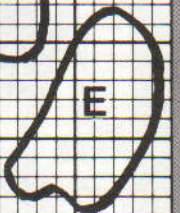

E

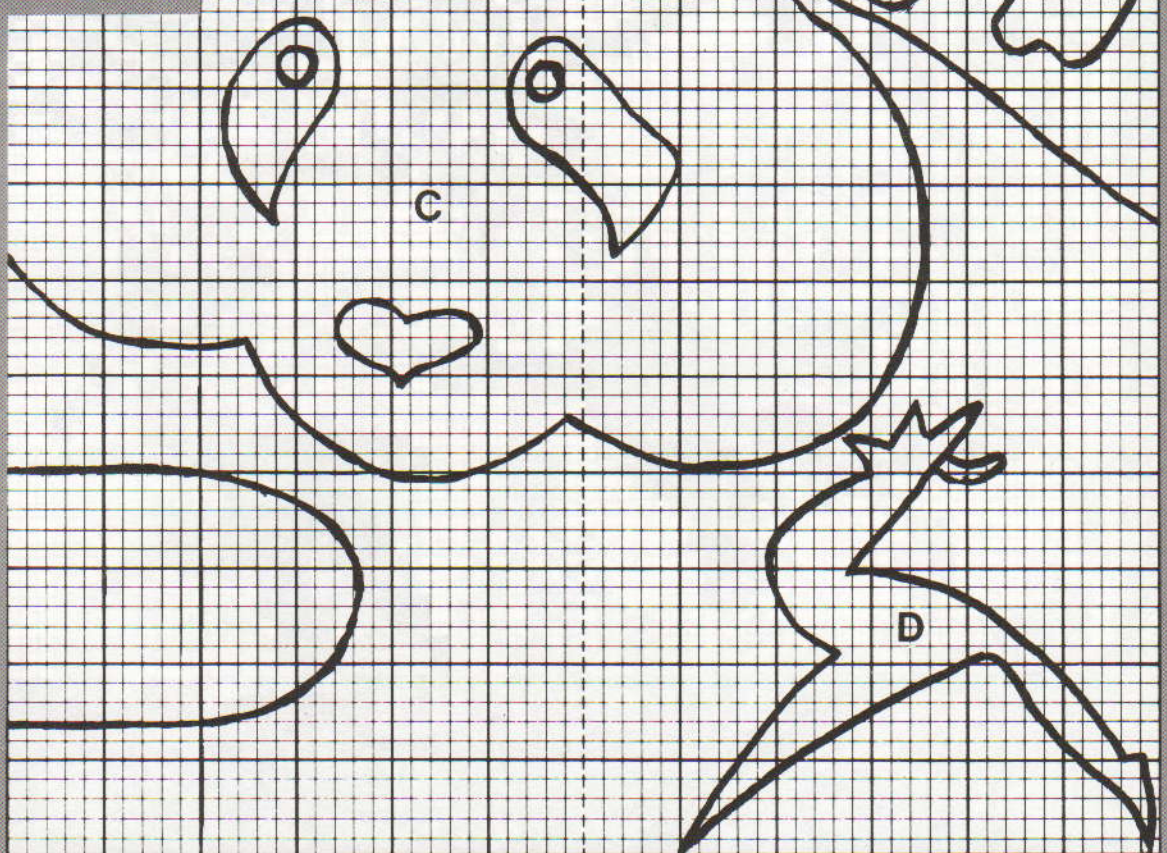

C

D

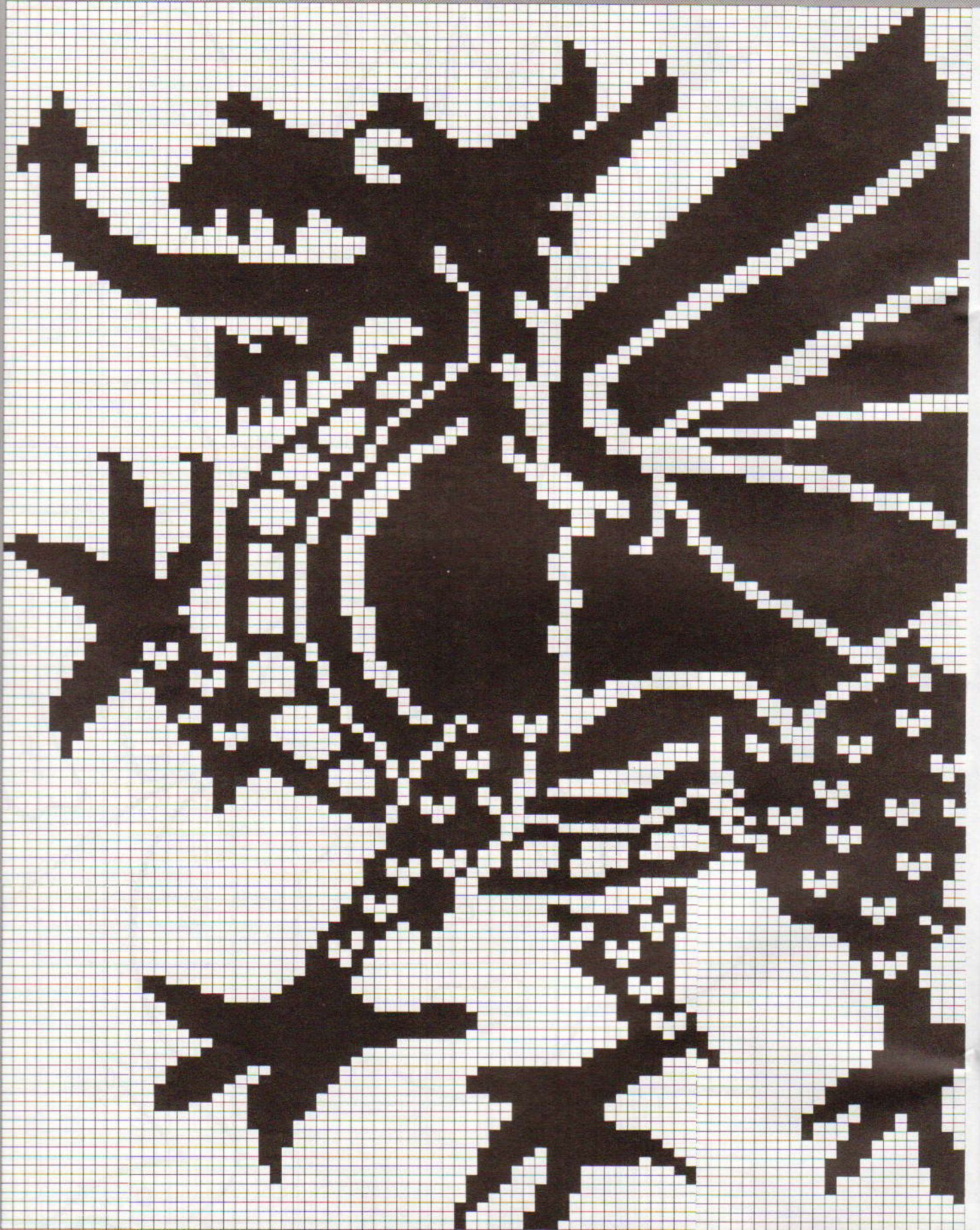

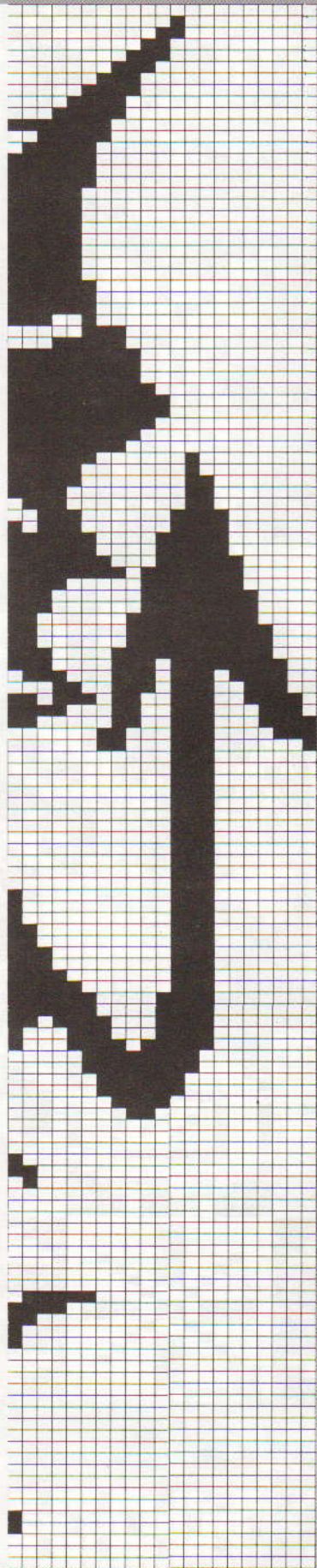

A



B

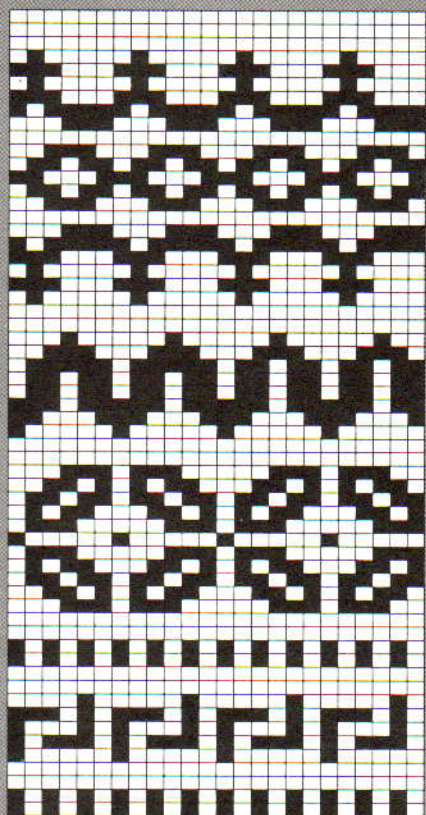

A

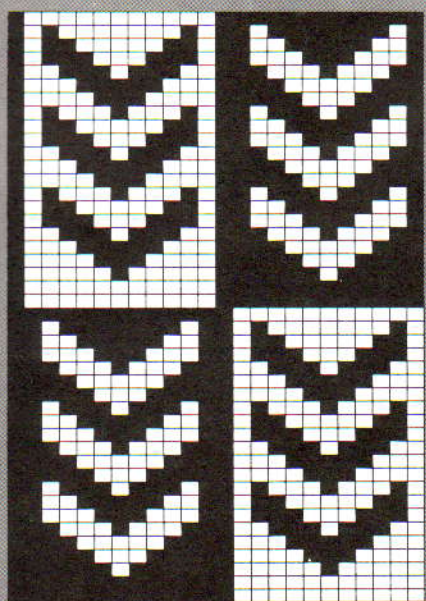

B

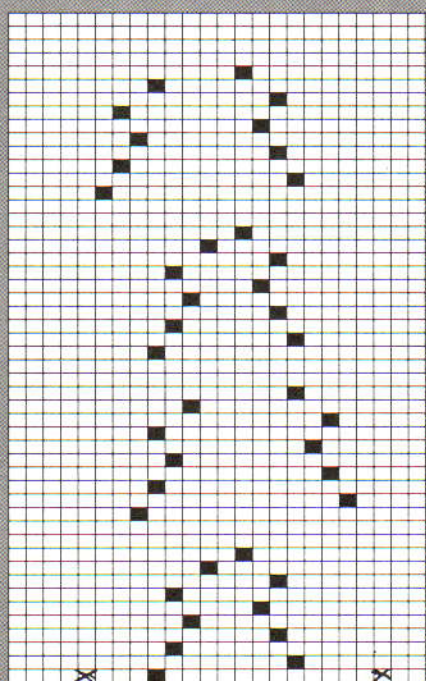

C

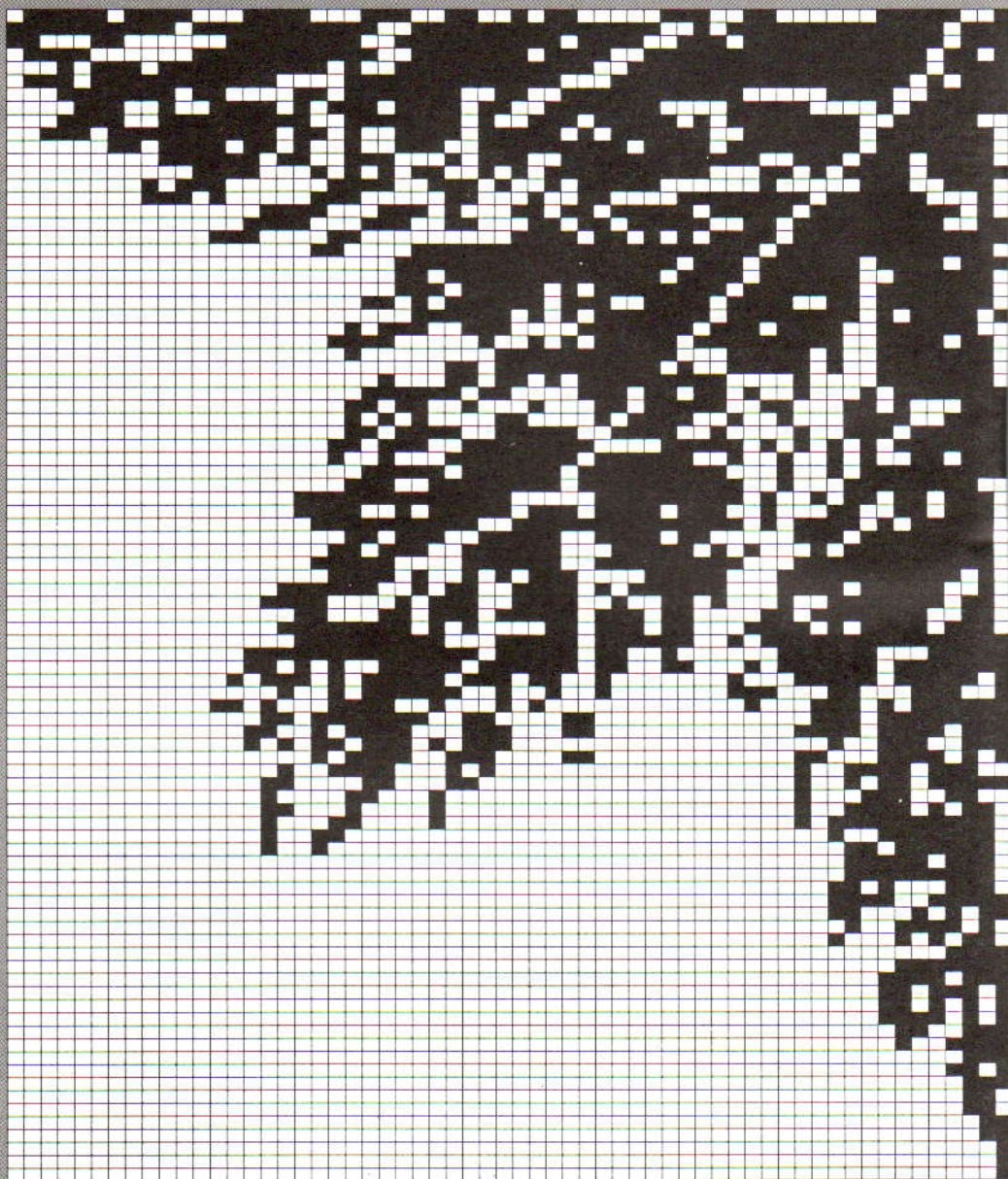

H

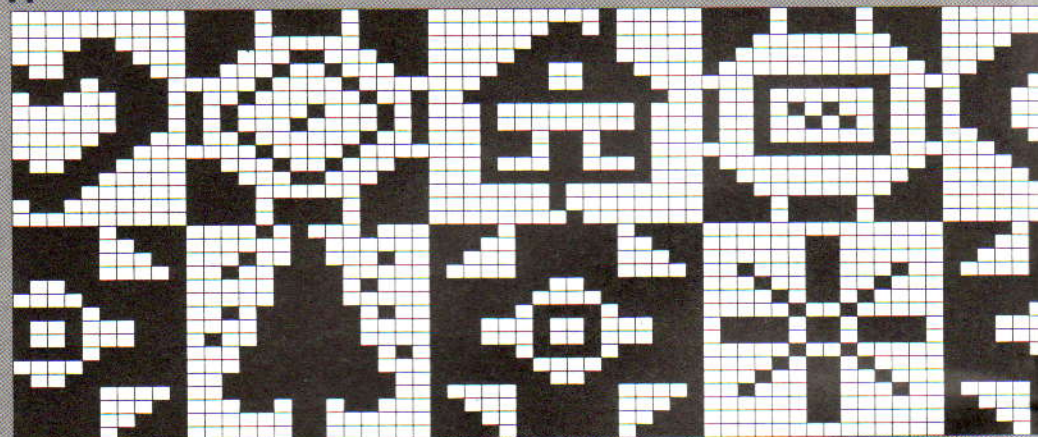

D

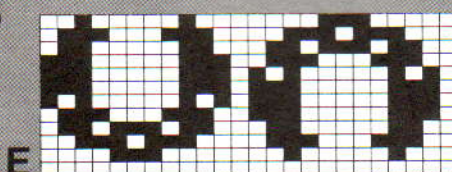

E

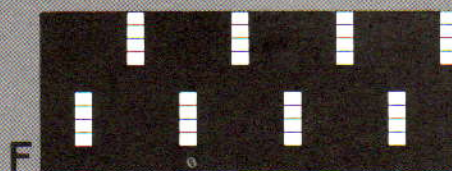

F

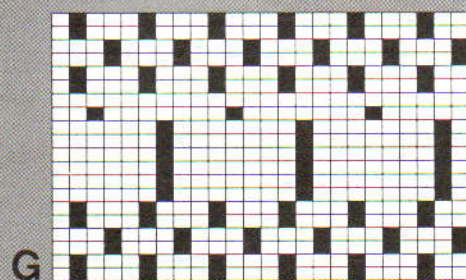

G

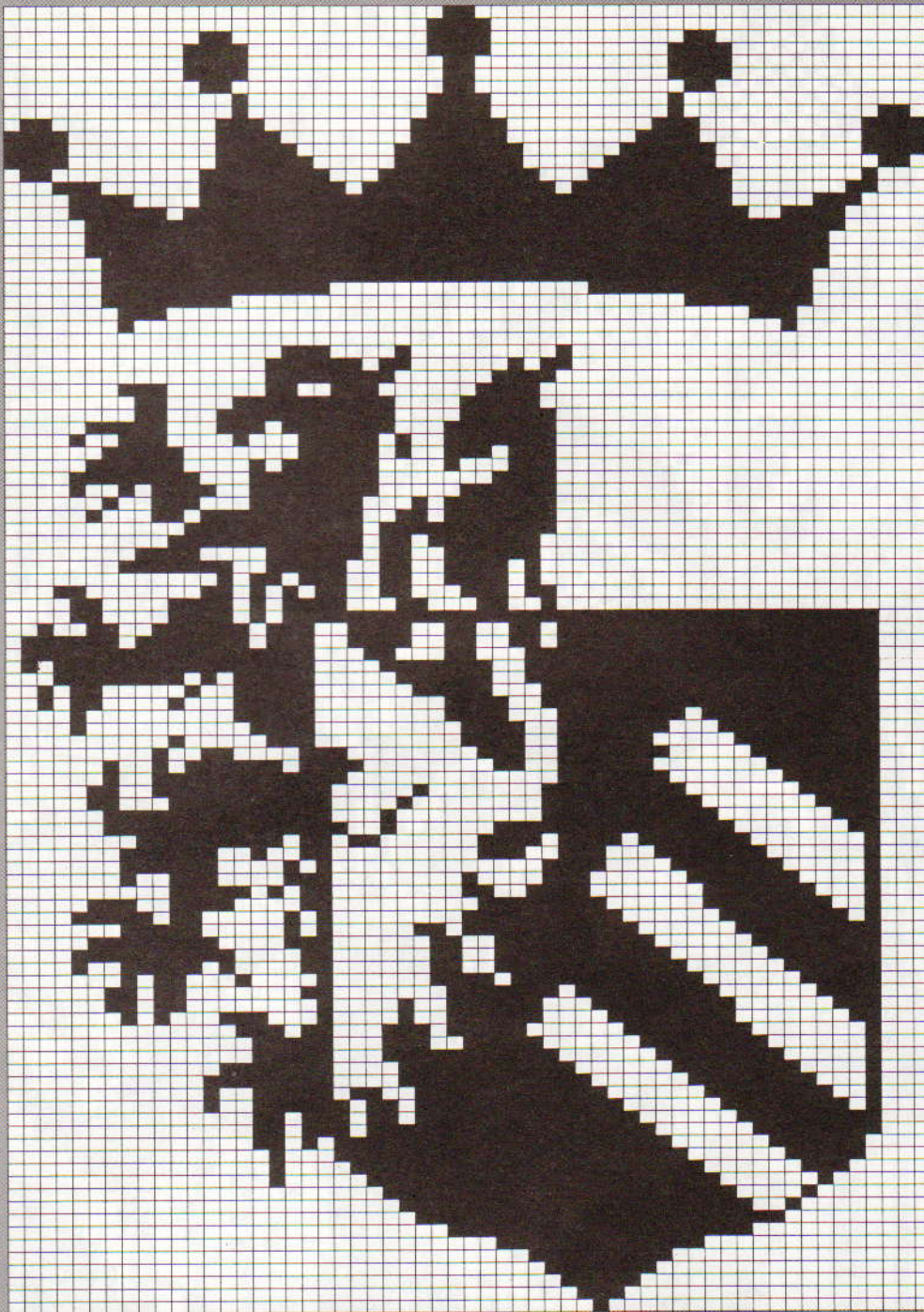

A

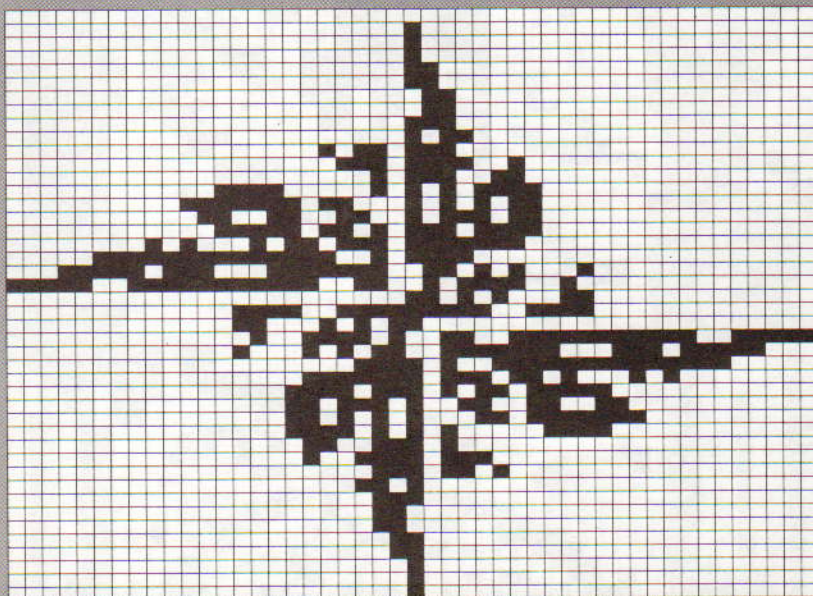

B

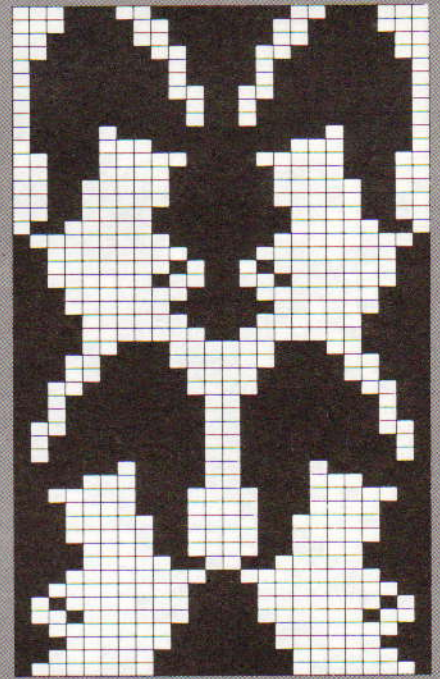

C

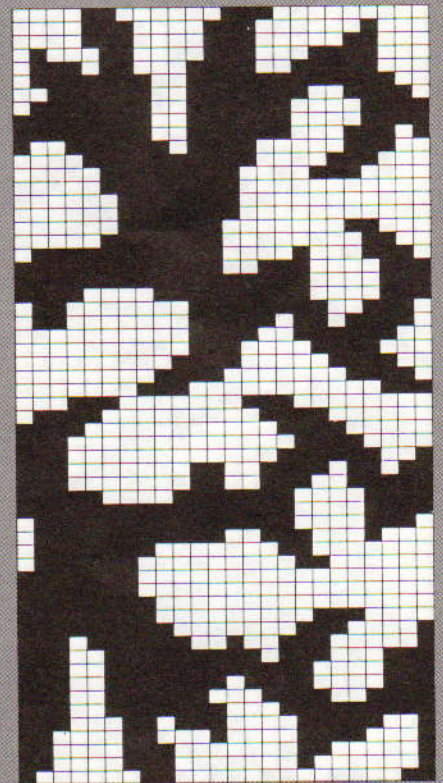

D

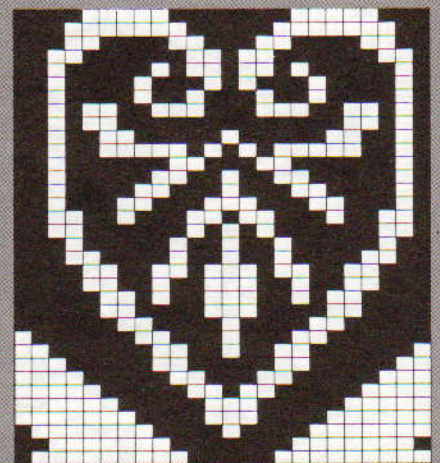

E

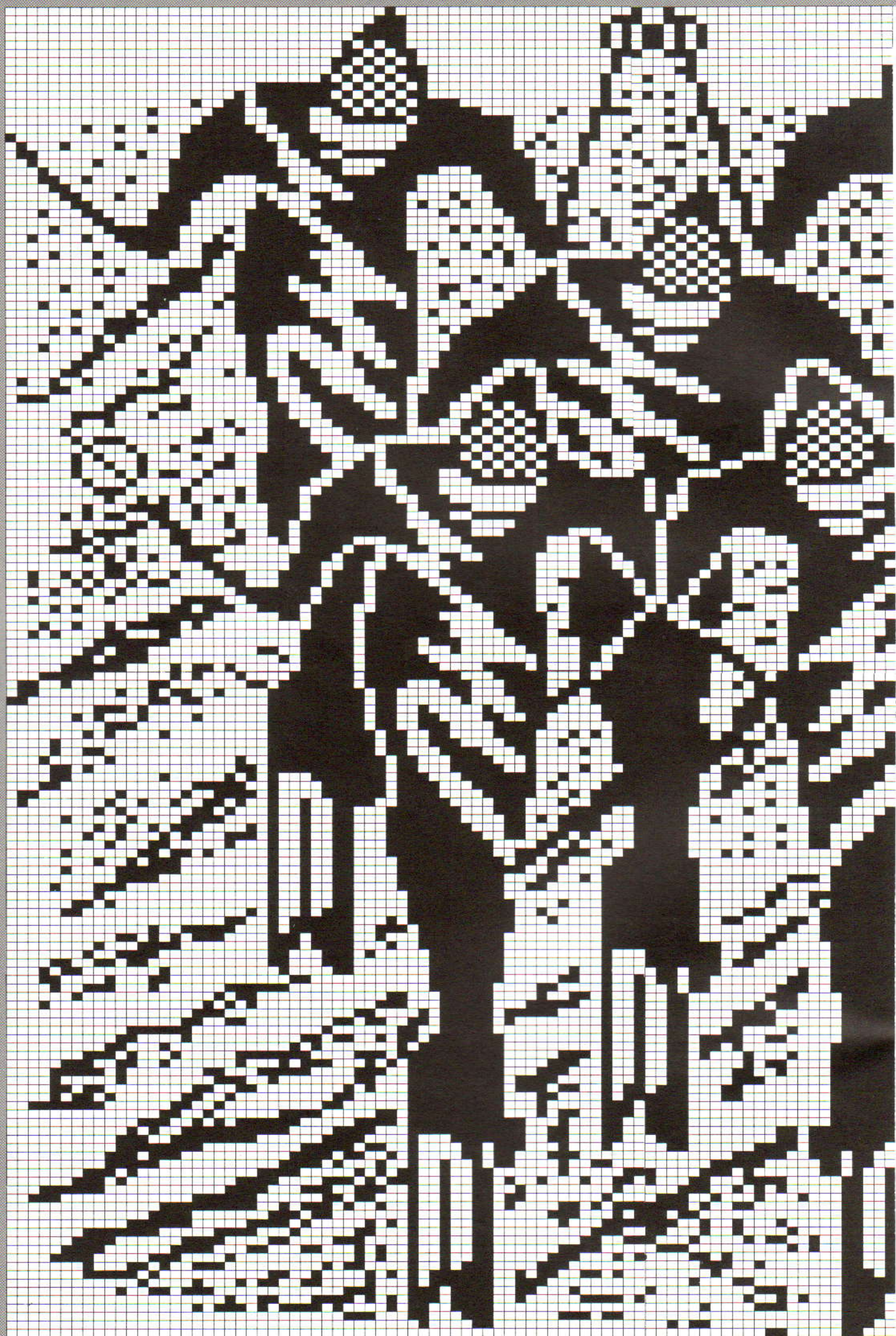

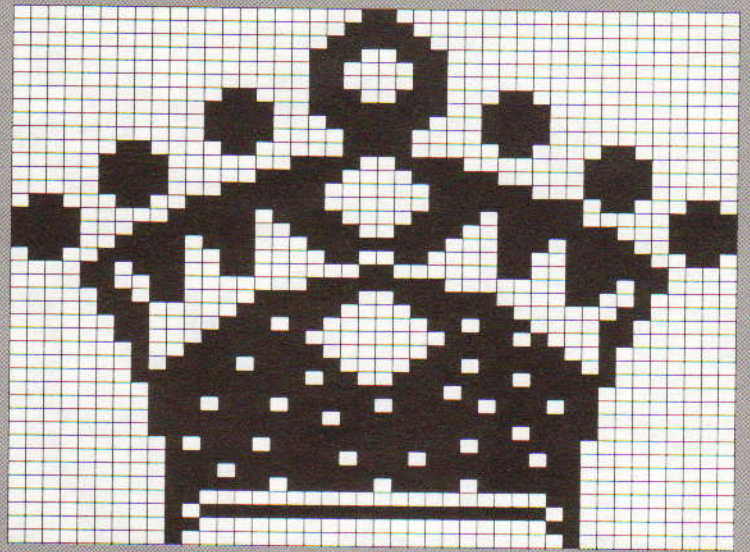
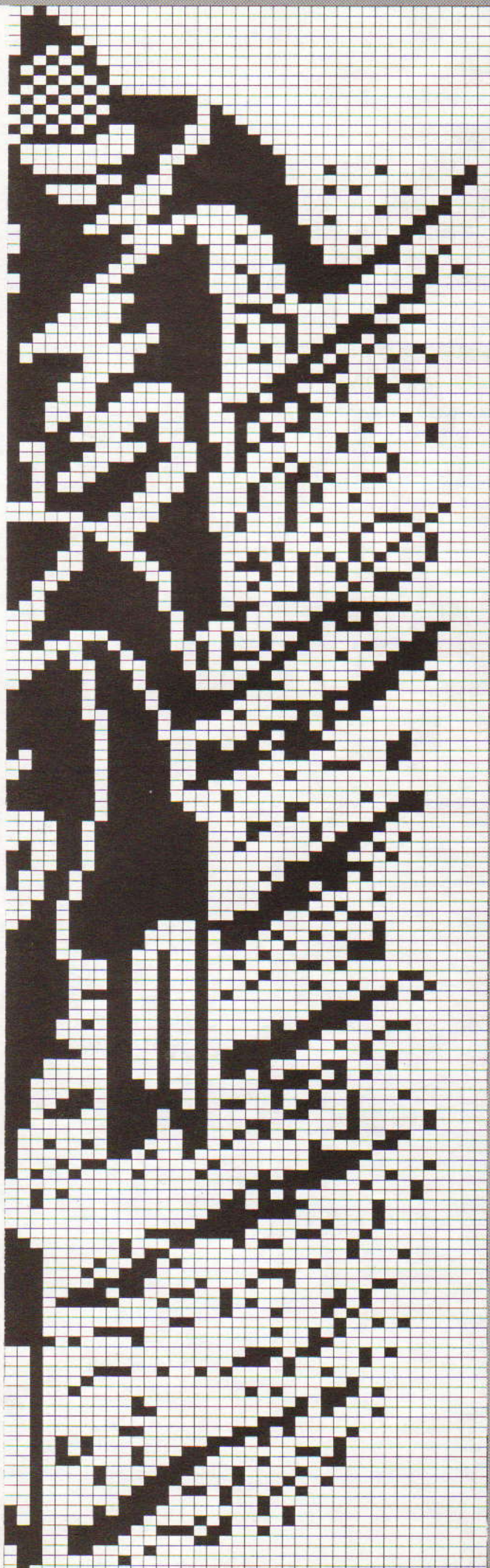

B

PATROONBLAD
6 + 7

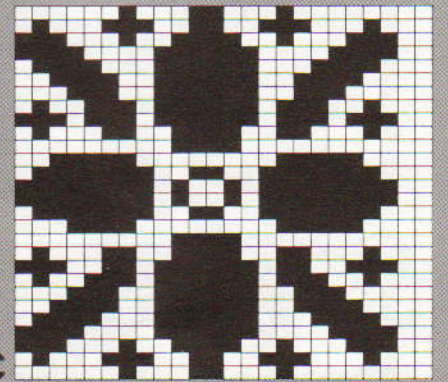

C

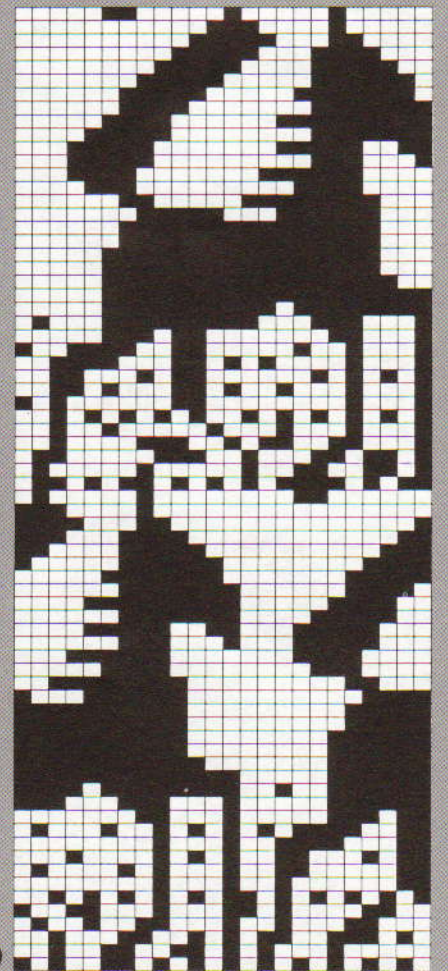

D

A

PATROONBLAD 8



A



B



OUD EN TOCH NIEUW

De tekeningen van Doisneau en de romans van Dickens kenmerken zich onder meer door hun weergave van de sombere atmosfeer van de buitenwijken en arme buurten van de steden in hun tijd. Welnu, deze sfeer vormde de inspiratiebron voor deze trend, waarbij de straatmode zó uit Clignancourt, Porto Bello of Camden Lock overgenomen lijkt te zijn. Diverse kledingstukken over elkaar heen gedragen, gekrompen, verbleekt, gerafeld en gerepareerd. Dit modebeeld doet denken aan Carnaby Street in het veelbezongen tijdperk van de jaren 70, waarbij de hippies strakke broeken met uitlopende pijpen en schoenen met plateauzolen droegen. Ook de kleuren bevestigen het beeld van de grijze winters in de steden - antraciet, macadamgrijs, grijsgroen, kaki, taupe, beige en bruin wordt volop gekombineerd met zwart en marineblauw.

De stoffen zijn gevarieerd, maar hebben altijd een wat oude en bewerkte uitstraling. Stone-washed denim is nog altijd nadrukkelijk aanwezig, en verder zien we kunstleder en rubberen stoffen gekombineerd met verbleekte, gebreide of gewezen stoffen.

Het zijn voornamelijk stevige basisstoffen, die op originele wijze zijn behandeld. Chiné stoffen, tweeds, vage motieven en verbleekte wol; melton, gabardine whipcord met vage ruitmotieven, smalle en wat bredere strepen.

De kleding oogt gekrompen en zit strak om het bovenlichaam of is te groot en hangt nonchalant naar beneden - hoe dan ook de juiste maat zit er niet bij. De kledingstukken worden in diverse lagen over elkaar gedragen en dubbelgangers van Charlie Chaplin hebben modisch gezien dan ook de wind in de rug. Wijde broeken of leggings, jeans met vijf zakken. Hoog in de taille sluitende broeken met bretels of heupbroeken met wijd uitlopende pijpen. Afgeknipte topjes, strakke jasjes en jacks, en uniformkleding als van soldaten en matrozen. Een mengeling van neo-barokke kenmerken. Breiliefhebbers, houd u zich gereed voor de terugkeer van het strakke boordpatroon!

Het moet dus lijken alsof de kleding gerepareerd, versleten, kapot of verouderd is, waarbij vrijwel alle stoffen met elkaar gekombineerd kunnen worden. Stoere en mat gekleurde knopen als voor uniformen maken het modebeeld compleet.

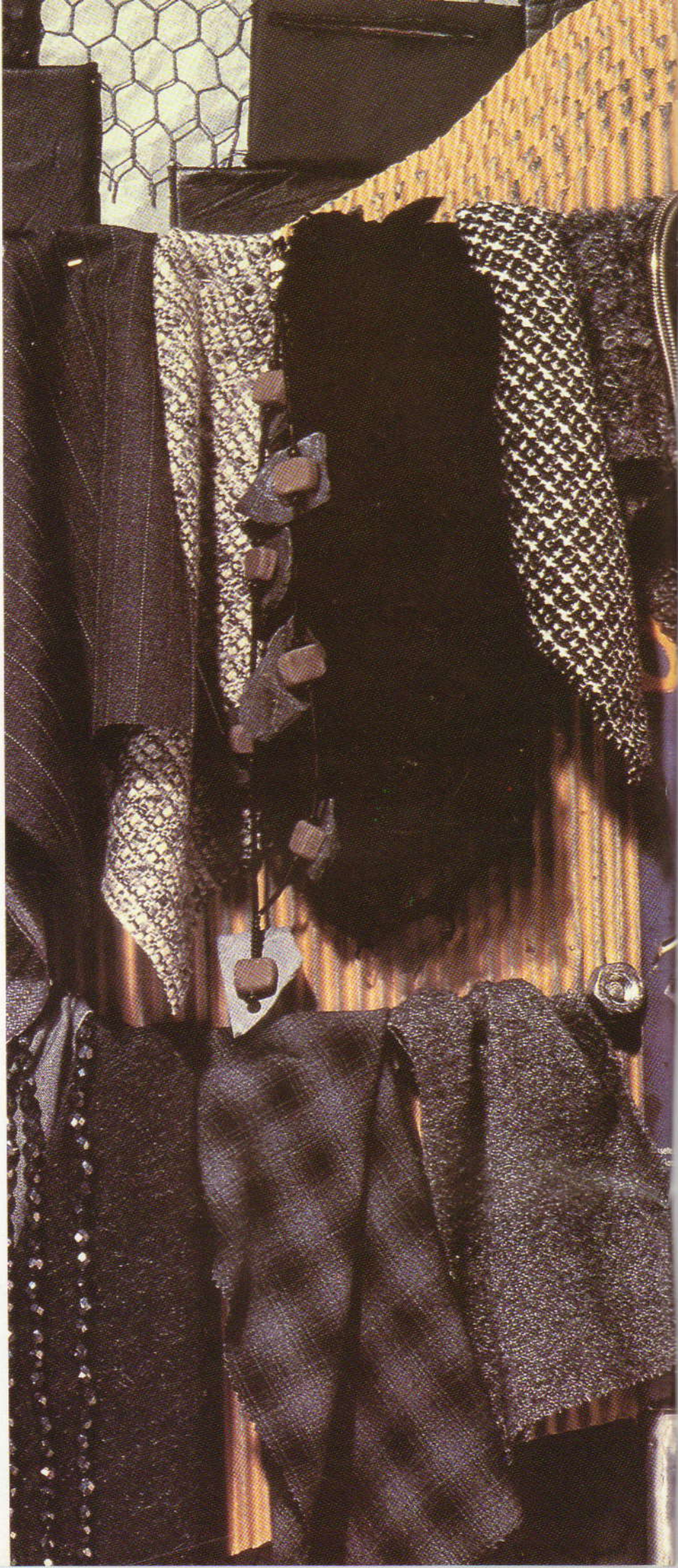

20



21

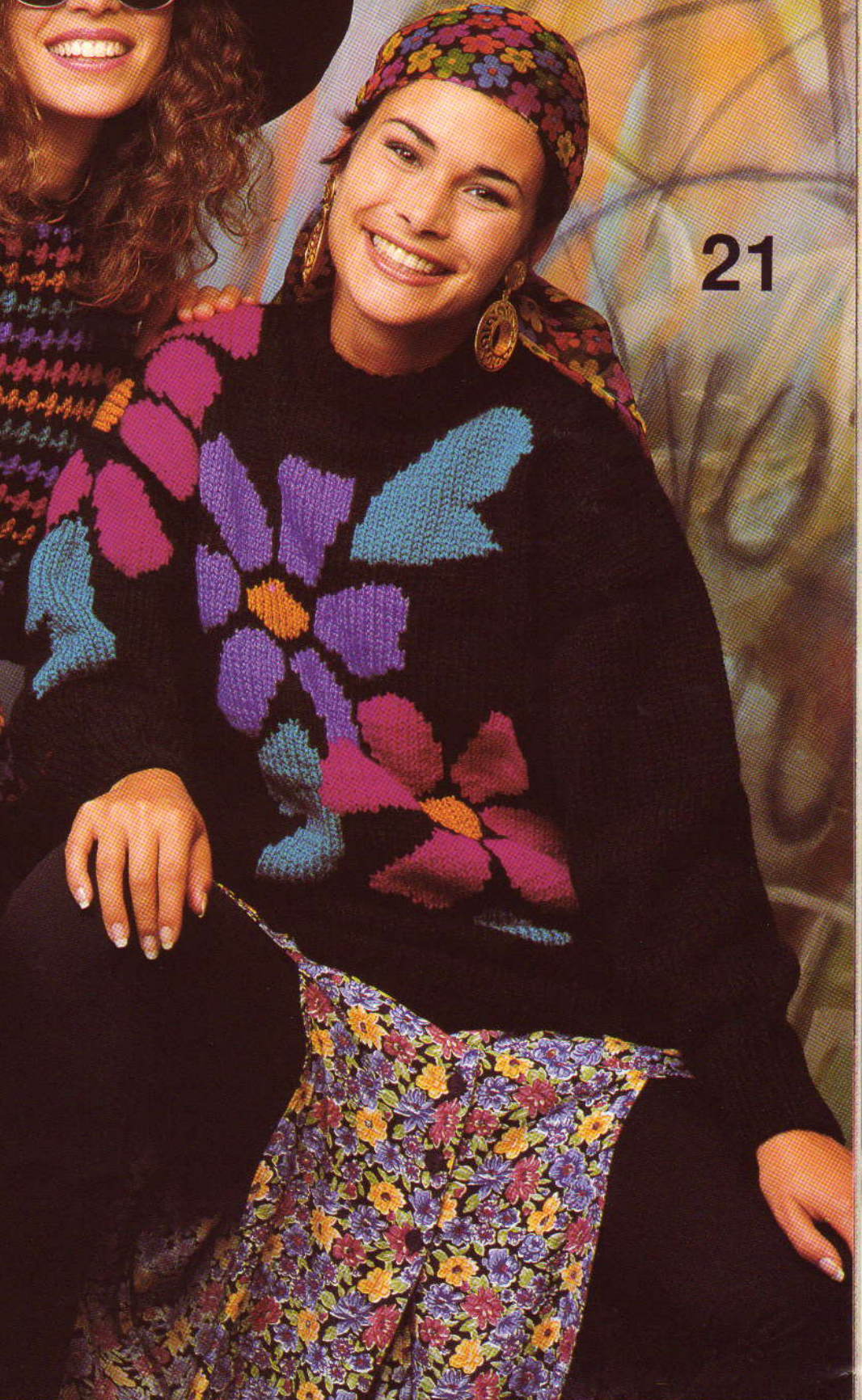

22



23



24

25



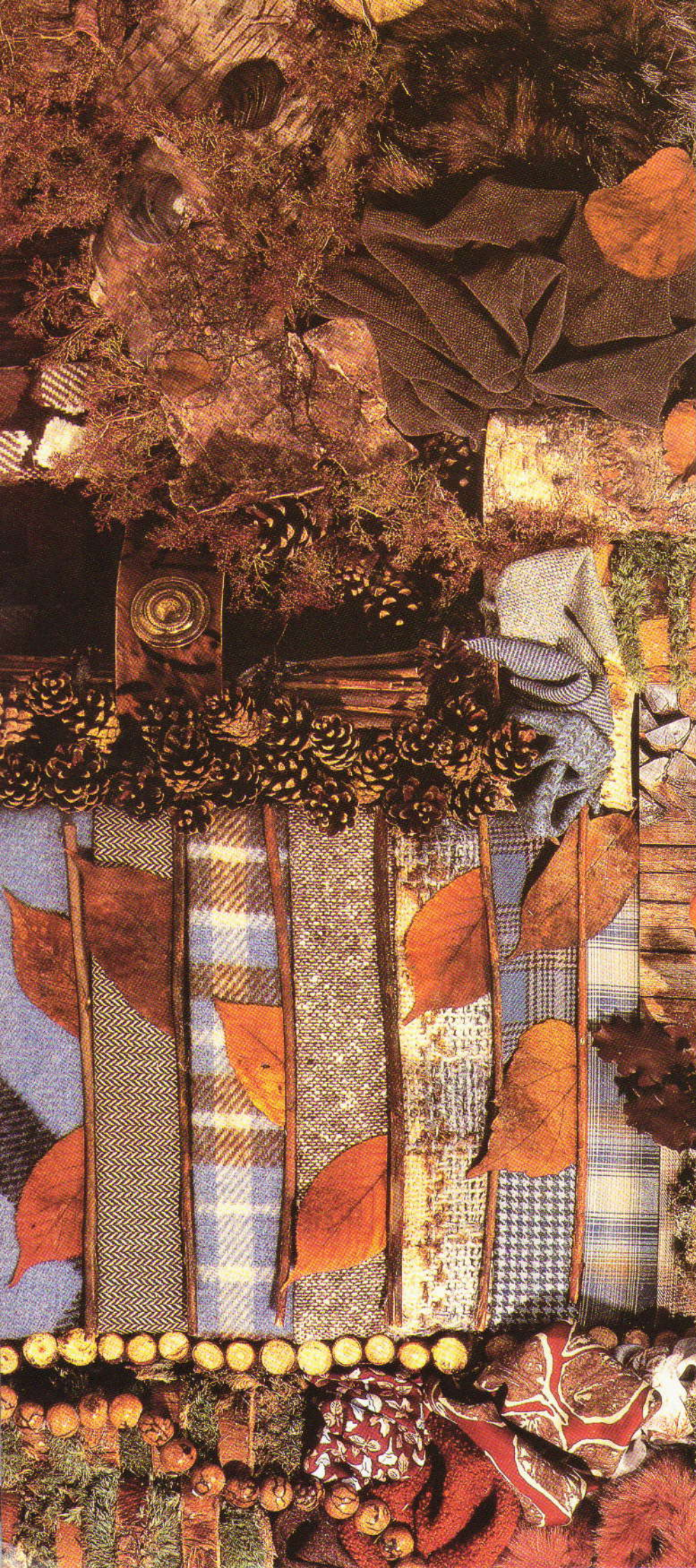

WINTERSE

Dit modeverslag is uitsluitend bedoeld voor liefhebbers van de vrije natuur. Het gaat dan ook over onvervalste, beschermende sportieve kleding voor het buitenleven en outdoor-activiteiten in het hartje van de winter. Ruige, ongerepte ijsvlakten, berglandschappen en uitgestrekte Canadese bossen. Meer dan ooit zal de natuur dit seizoen voor eenieder een toevluchtsoord en een bron van rust en steun zijn - een waar genot.

Wat zijn zo de kleuren van deze nazomer en bevroren natuur? Allereerst zien we veel groen in diverse tinten, zoals kaki, mosgroen, flessegroen en grijsgroen; daarnaast een warme roestkleur, verschillende bruintinten, mosterdgeel, goudgeel, ecru en camel; en als winterse zeemanskleuren marineblauw en verbleekt indigo.

De stoffen zijn zacht, vol en warm. Ruwe katoen en mohair, ruige tweed en Harristweed, gebreide Shetlandwol met kabels en siersteken, gewone corduroy en fijne corduroy, en altijd gewassen en enigszins verbleekt als denim; overgeverfde denim, keper en canvas, fijne katoen en zware geoliede stoffen.

Ook voor de ontwerpen en patronen stond de natuur met al zijn vormen en kleuren model.

LANDSCHAPPEN

Ruitjesmotieven spelen ook hier weer een grote rol, en wel in allerlei soorten en maten, vaak wat verbleekt en bedoeld voor hemden en bloezen.

De kleding is wijd en vaak omgeslagen of opgerold: poncho's, capes, parka's, dekenhemden, maxi truien en lange bloezen gekombineerd met leggings of rijbroeken.

De details en accessoires van dit modebeeld zijn rustiek en doen denken aan handwerk: bontvoeringen, lederen en suède decoraties en biezen, hoorn, leder en parelmoer.



27









DE MODERNE ZAKENVROUW

De kleine kerk van Saint-Germain-Des-Prés bevindt zich midden in een van de meest sfeervolle wijken van Parijs. Het plein is omgeven door café's, die een ingetogen raffinement uitstralen en geuren naar het aroma van vers gezette koffie. Een lokatie die altijd een sterke aantrekkingskracht heeft uitgeoefend op charmeurs en intellectuelen. Welnu, het modebeeld dat we nu gaan beschrijven, voert ons terug naar soortgelijk plaatsen van vlak na de oorlog, maar wel bezien door een volledig vrouwelijk bril.

De kleuren die we tegenkomen, zijn fris en neutraal, en worden gekombineerd met klassiek zwart en wit. Bovenaan de lijst staat macadamgrijs, gevolgd door donkergroen, beige, taupe en bruin. Pasteltinten en grijs worden geaccentueerd door inktblauw en marineblauw. De accentkleur is Hermésrood.

De stoffen voelen zacht aan en zijn soepel, zoals gabardine, fil-à-fil, tricotine en whipcord, en zijn allemaal gewassen, behandeld, kunstmatig verouderd en zachter gemaakt. Volle en zachte stoffen: wol, velours, bouclé en lusjesstoffen, veel tweed, chenille, namaakbont, lamswol en chinchilla. Gebreide stoffen en jersey voeren evenwel de boventoon. Zachte, op en top vrouwelijke angora wordt veel gedragen met crêpe van zijde, rayon of polyester.

Dit modebeeld wordt gekenmerkt door een terugkeer naar eenvoudige en toch hoogwaardige stoffen met zo nu en dan wat kleine prints.

De kleding is lang en strak zittend - smalle schouders en strakke boezem. Zacht aanvoelende kleding die in diverse lagen wordt gedragen. Redingotes en trenchcoats. Een neo-mannelijke en hermafrodiete stijl met typisch vrouwelijke kenmerken, als in de 40er jaren. Broeken met strakke pijpen en plooirokken gedragen onder witte popeline bloezen en hemden.

Als details en mode-accessoires zien we sjawls, bontvoeringen, smalle tailles, ceintuurs, parelmoeren knopen of met stof omklede knopen.







STAP-VOOR-STAP AFWERKEN

Stap 1. Neem drie steken op brei zes toeren. *Werk langs de rand van de stof, neem drie steken op en hang ze aan dezelfde naalden.



Stap 2. Brei zes toeren*. Herhaal steeds van * tot *. Deze wijze van afwerken kan ook gebruikt worden voor het aan elkaar zetten van twee delen.

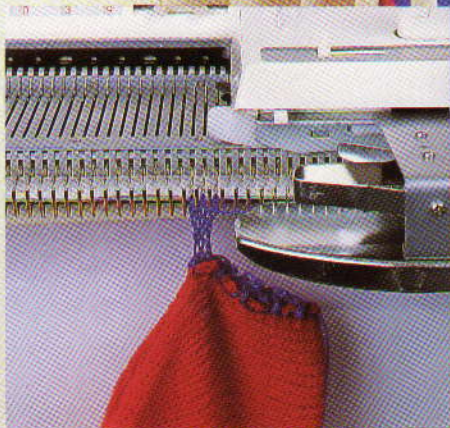

Stap 3. *Neem drie steken van beide delen op en hang ze aan de naalden. Brei zes toeren*. Herhaal steeds van * tot *.

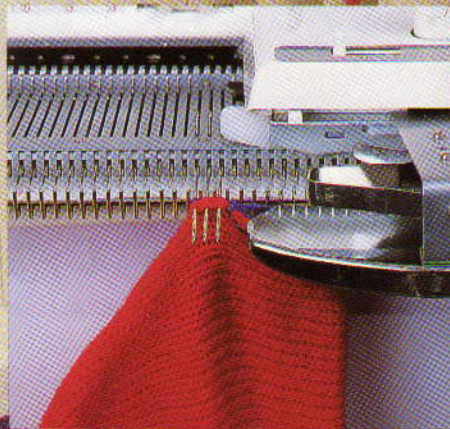

Wiegesetje - New England stijl



brother

BROTHER INDUSTRIES LTD., NAGOYA, JAPAN.

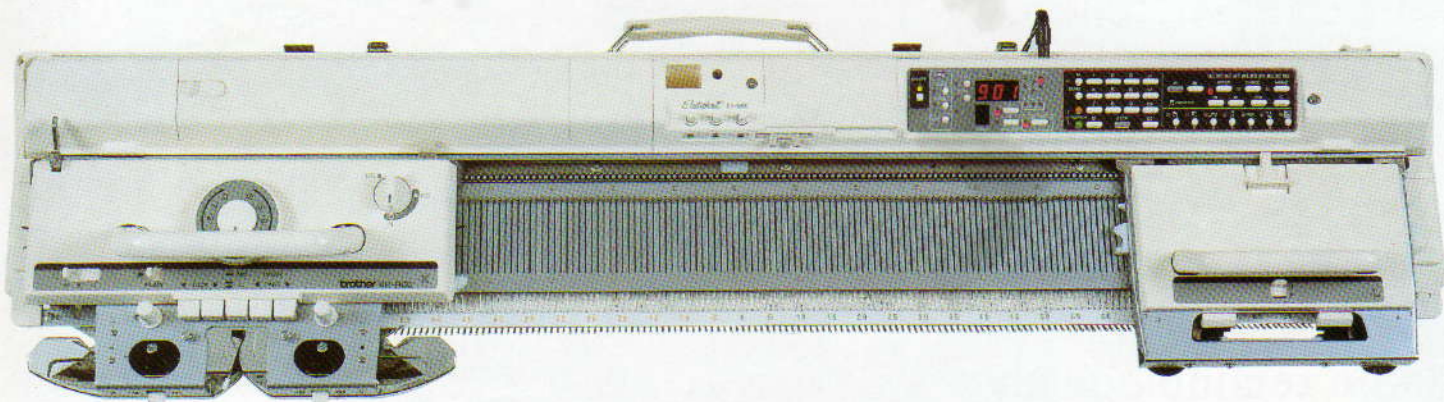

HET VOORDEEL VAN EEN GOED GEHEUGEN
De Brother KH965

Wist U.....

dat deze schitterende naaimachine niet alleen alle nuttige steken zoals recht, zigzag, automatische knoopsgaten, rijgsteken, etc. kan naaien, maar ook een hele verzameling tekens zoals hoofdletters en kleine letters kan borduren, en over een aantal ingebouwde motieven beschikt die u in een handomdraai precies volgens uw wensen kunt aanpassen en in een groot aantal kleuren te voorschijn kunt toveren, alsof u nooit anders heeft gedaan?

...dat deze naaimachine u met eenvoudig te begrijpen afbeeldingen en tekst de kneepjes van diverse naaitechnieken kan leren, en dat er zelfs foutmeldingen verschijnen in het uitzonderlijke geval dat er iets mis zou gaan?

...dat deze naaimachine een groot aantal steken, zoals kruissteken, kan borduren en dit alles op veel verschillende manieren - biezen, emblemen, naampatronen, motieven, etc.?

...dat u bij deze machine niet een patroon van tevoren hoeft uit te proberen (omdat de draadspanning automatisch geregeld wordt), het garen automatisch afgesneden wordt en het spoeltje in één handeling vervangen kan worden?

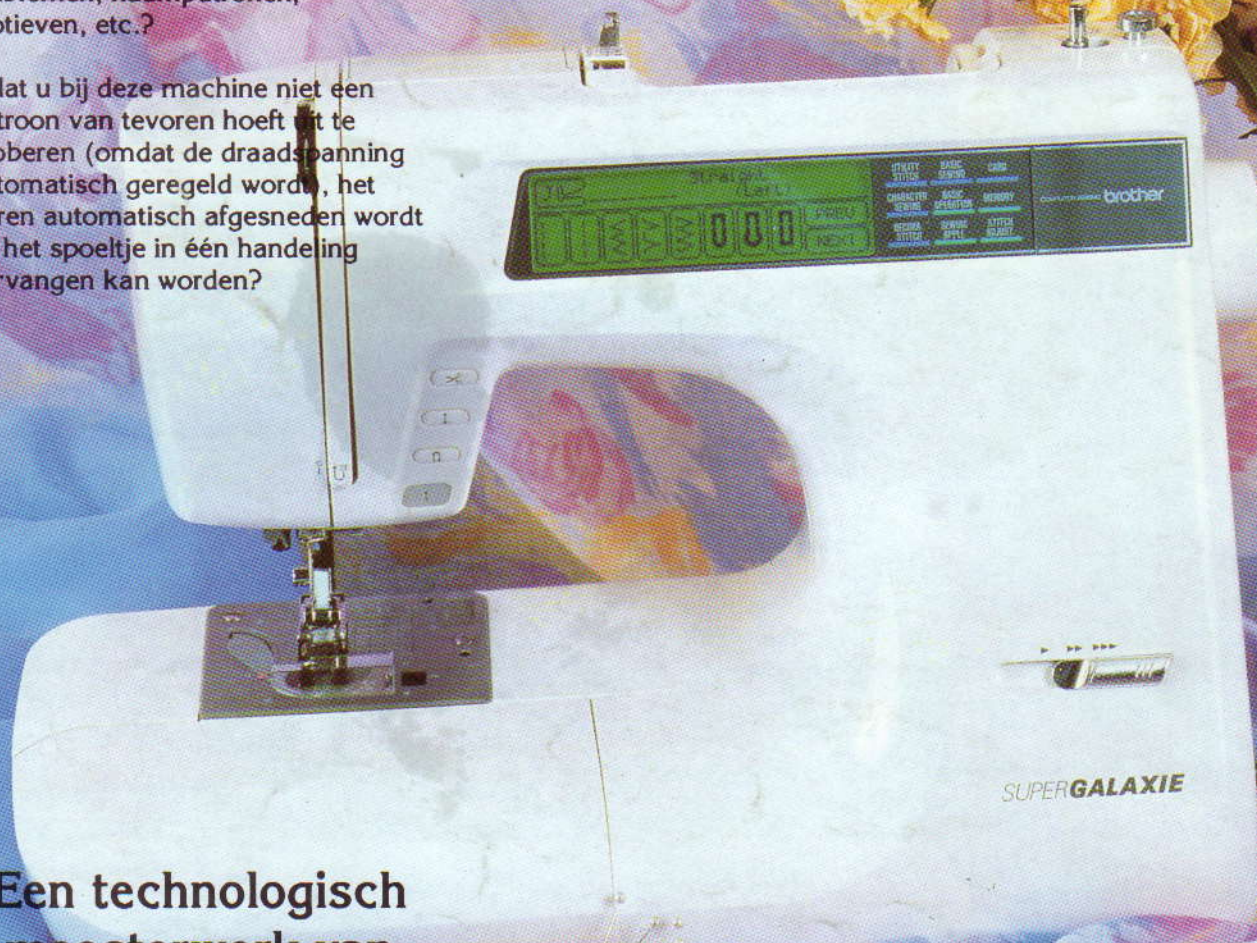

Een technologisch meesterwerk van

brother

BROTHER INDUSTRIES LTD. NAGOYA, JAPAN

Model 895

SUPERGALAXIE