

9

# Moda Maglia Defendj

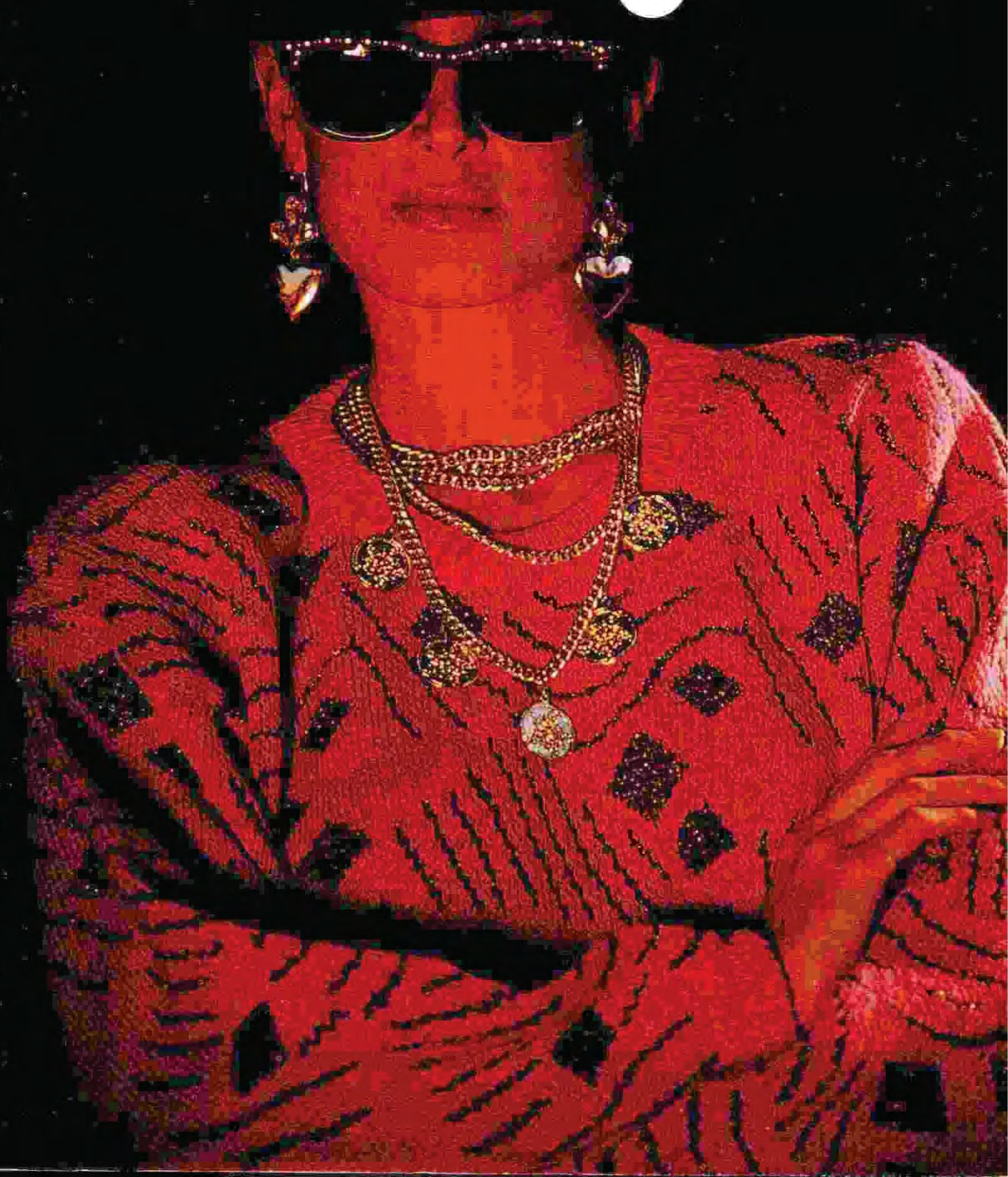

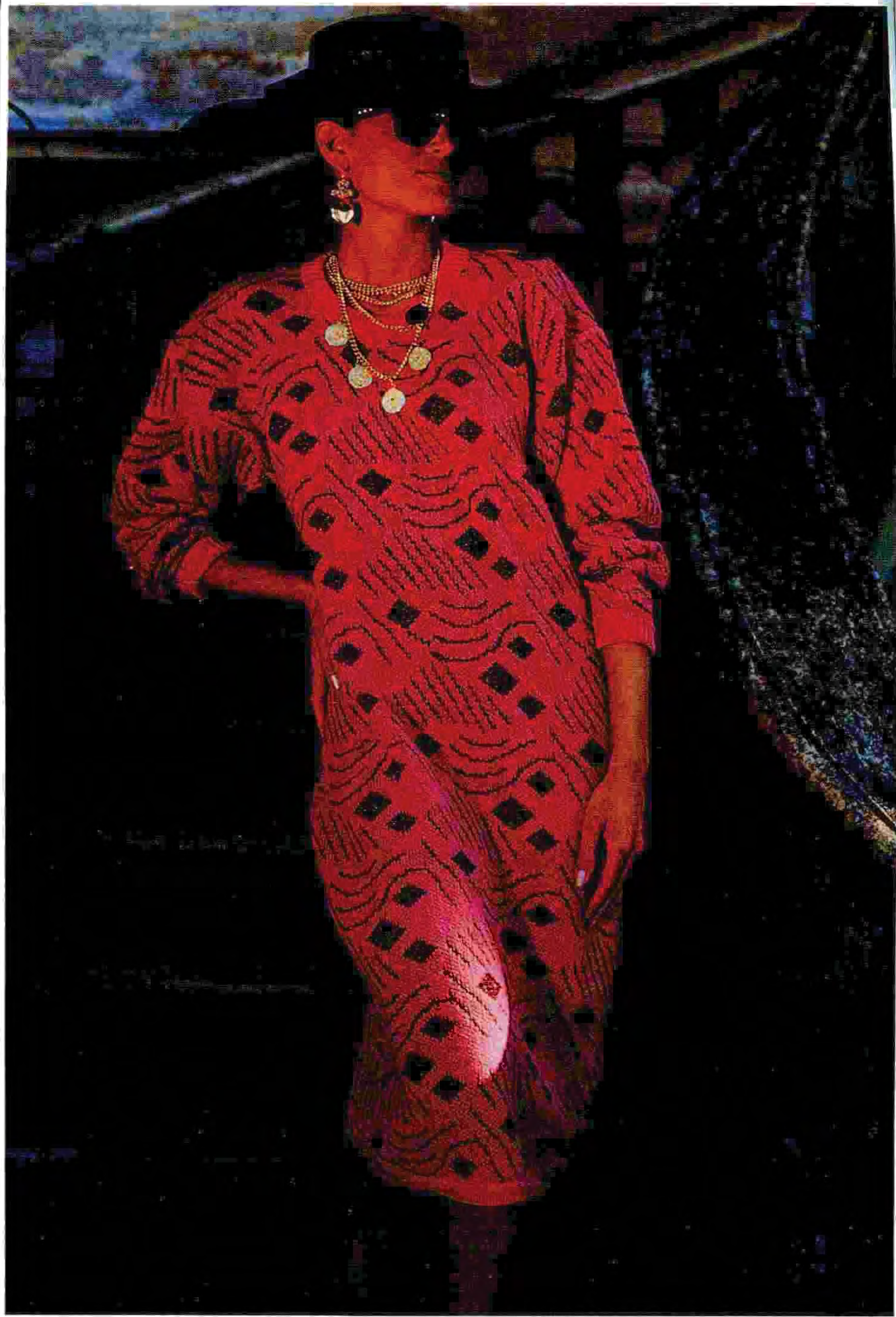

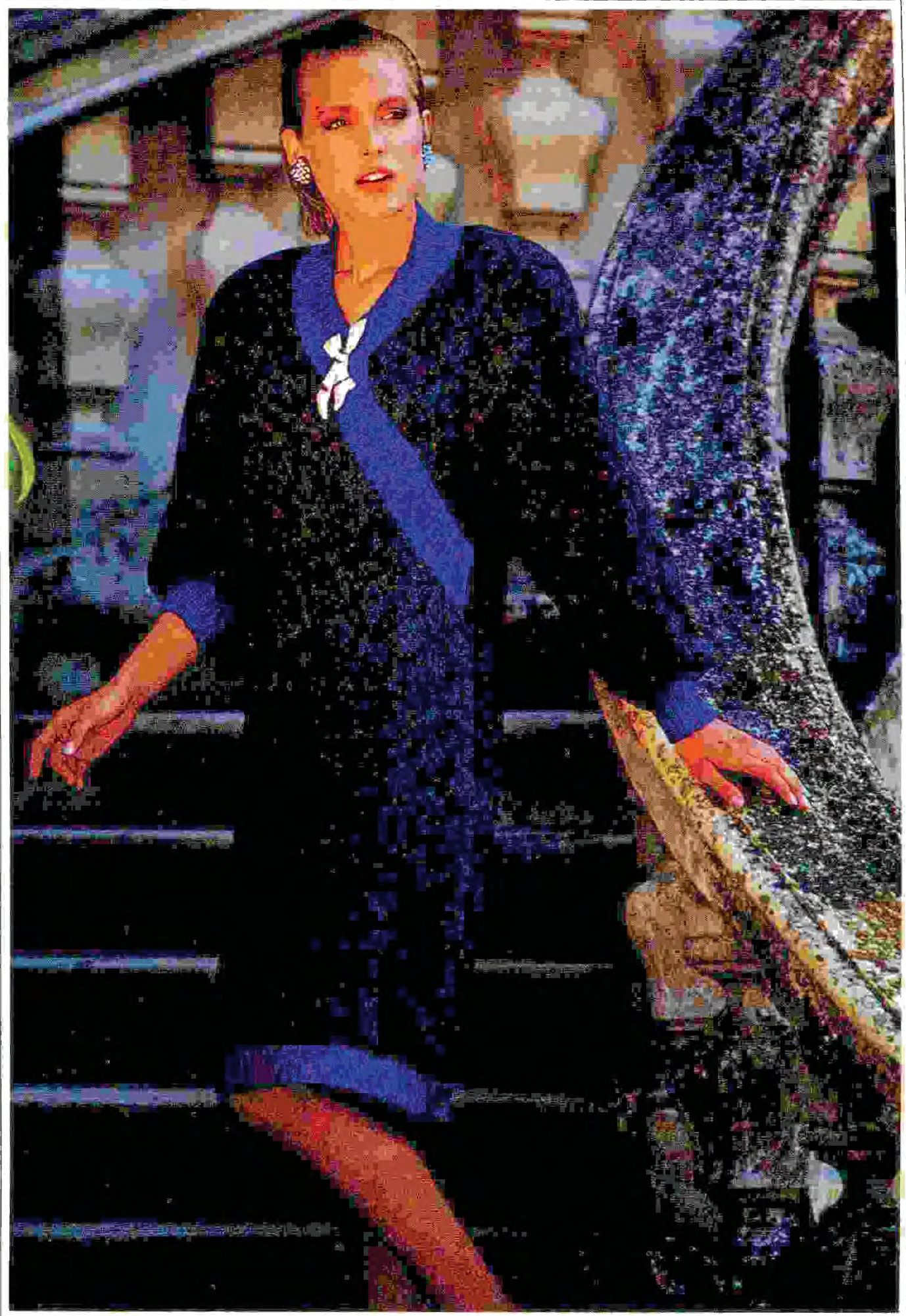

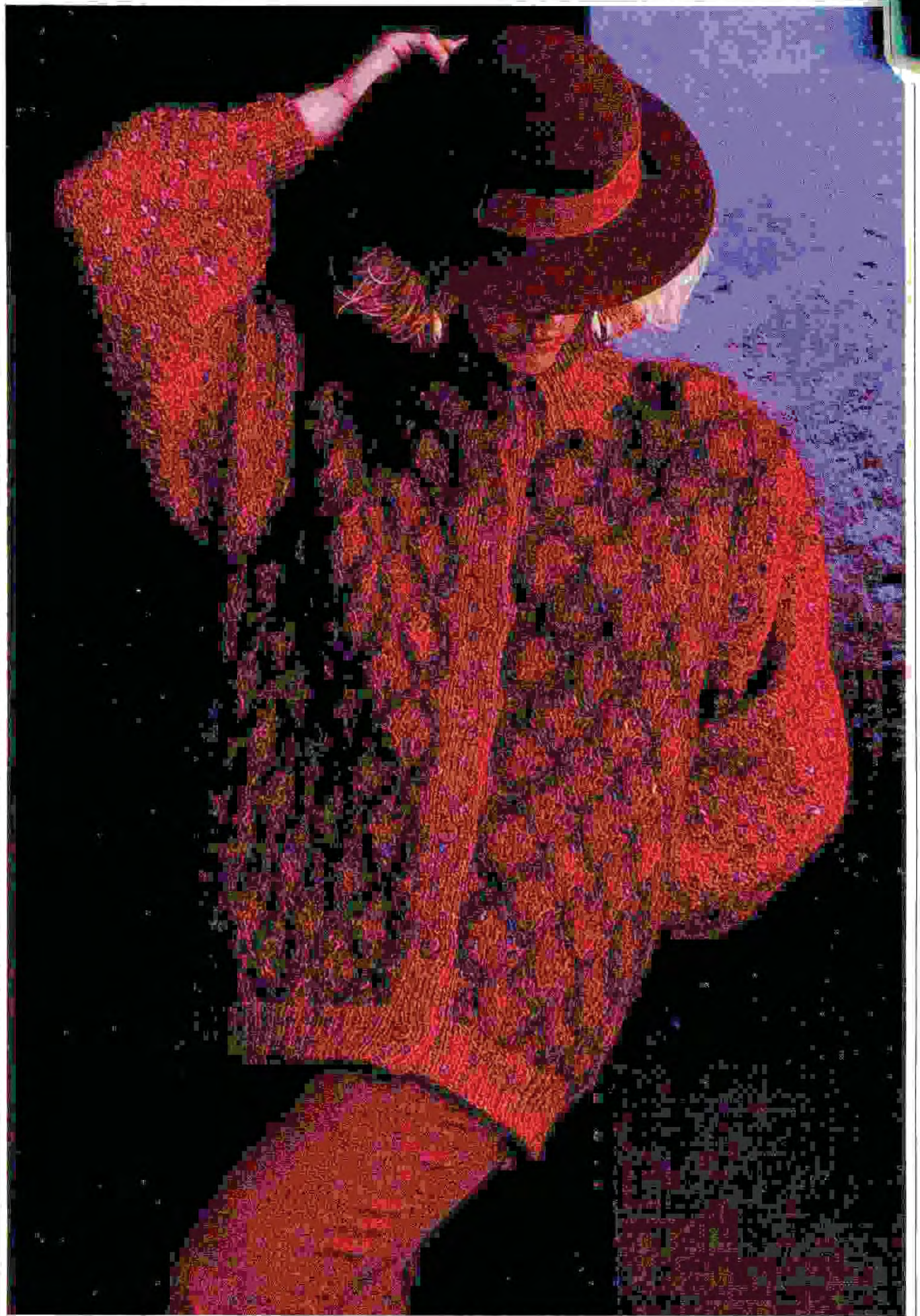

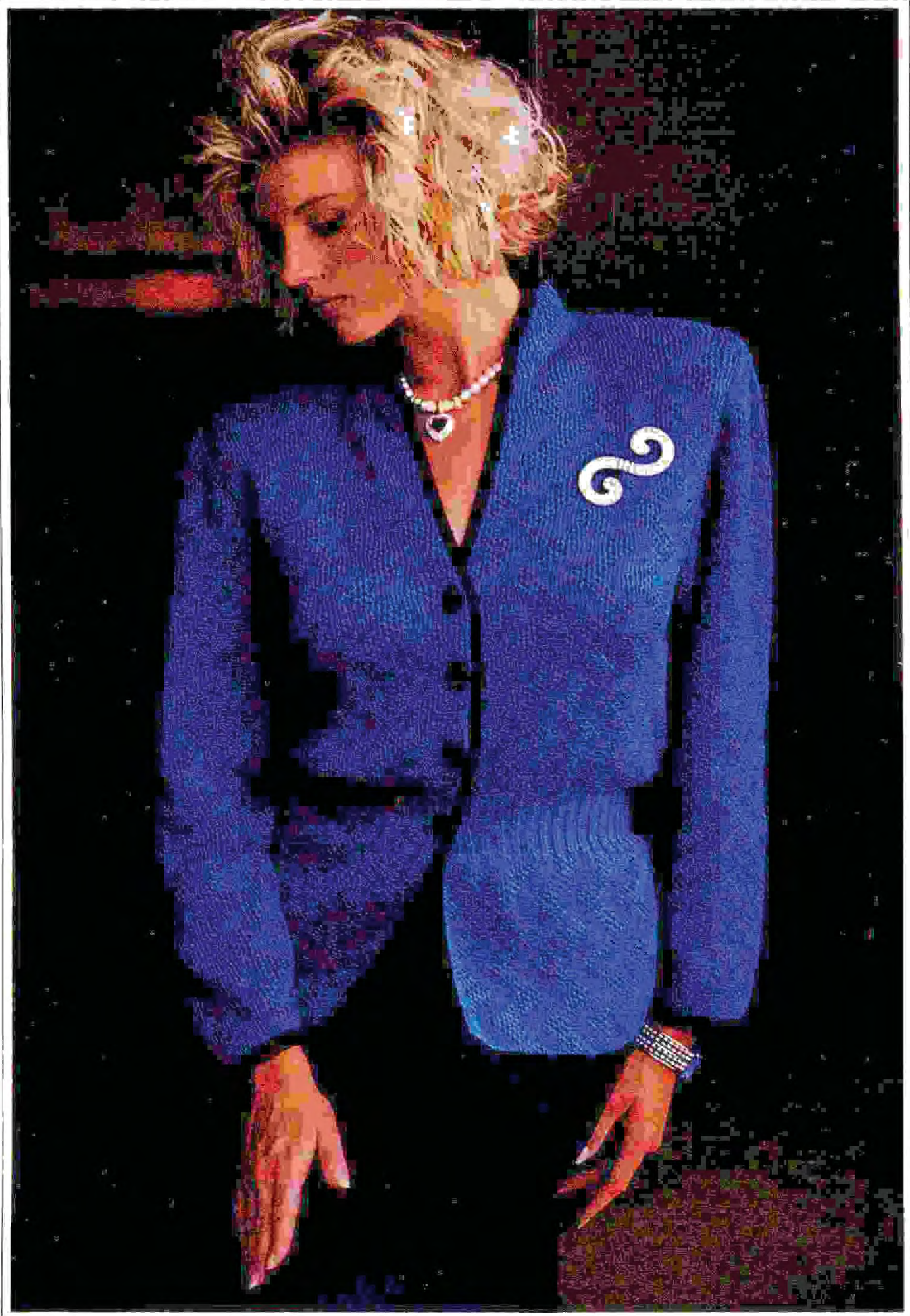





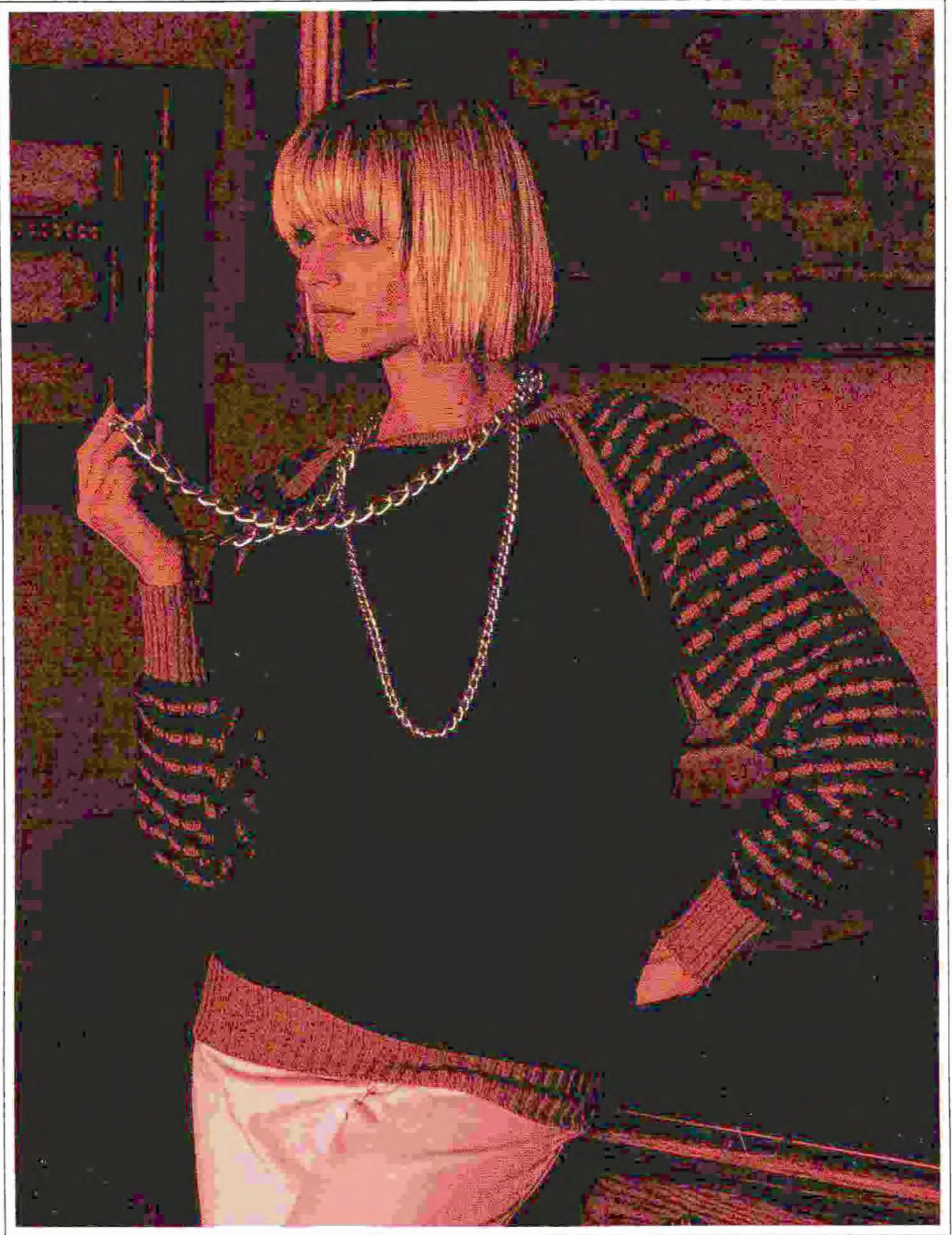



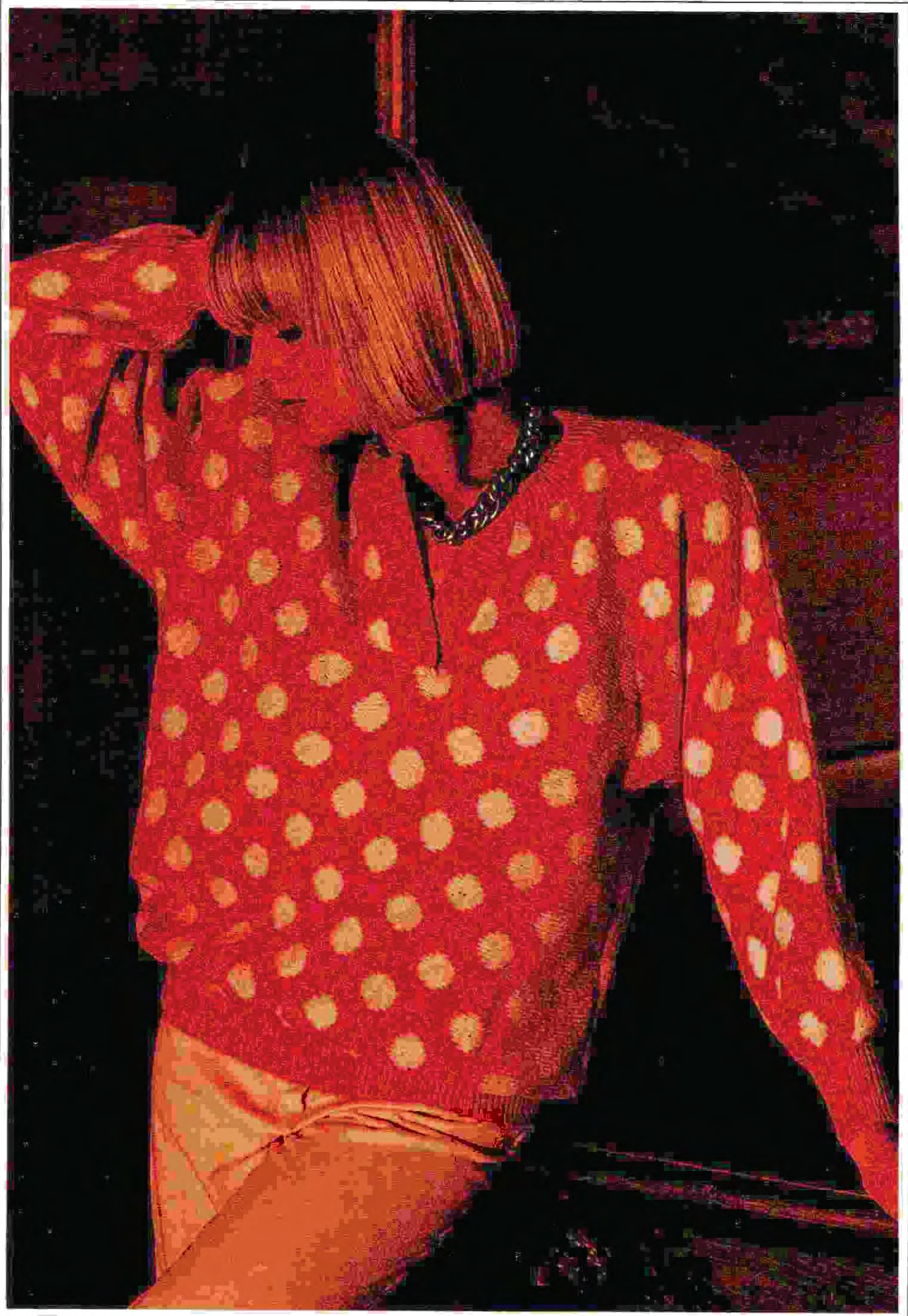



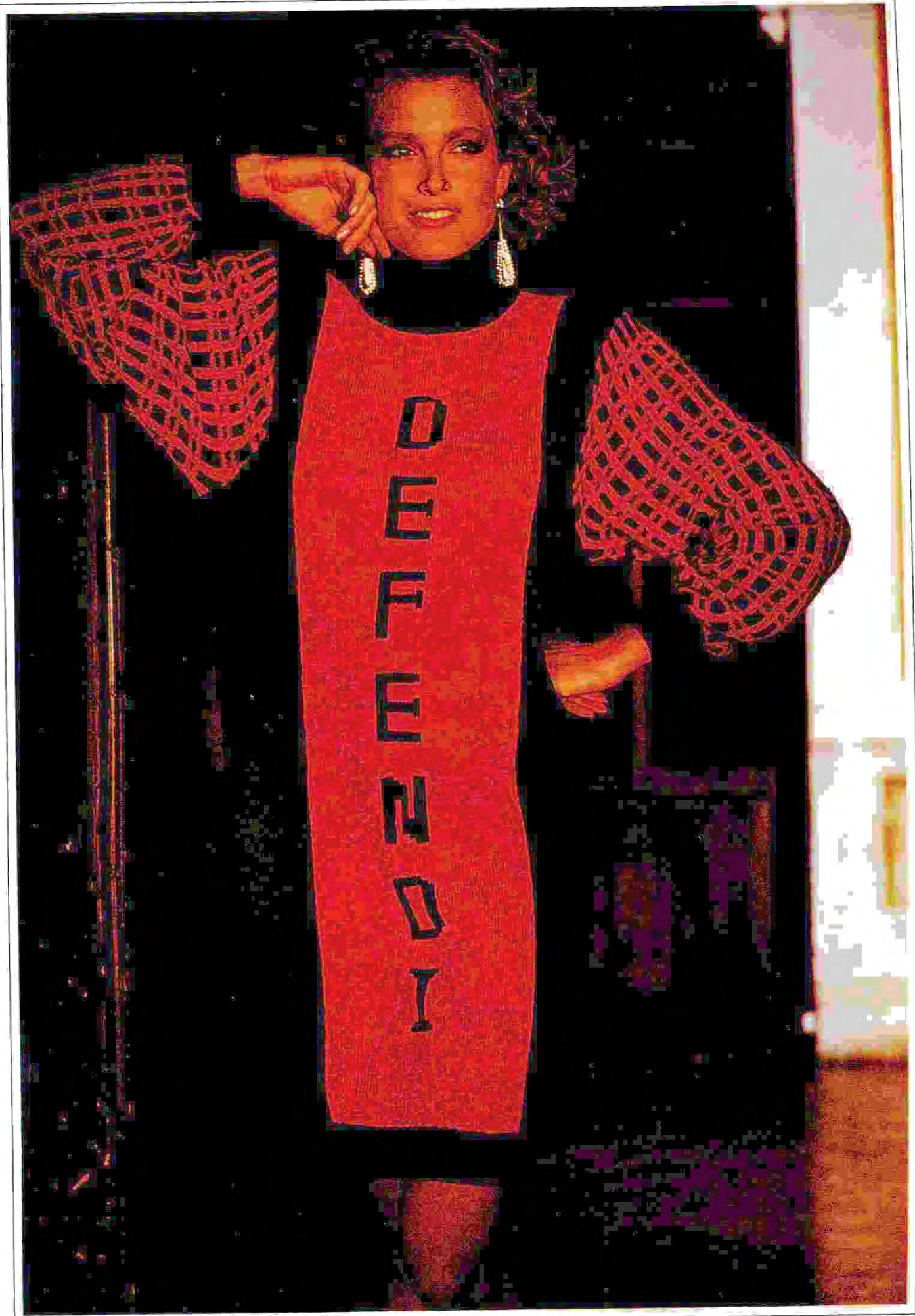

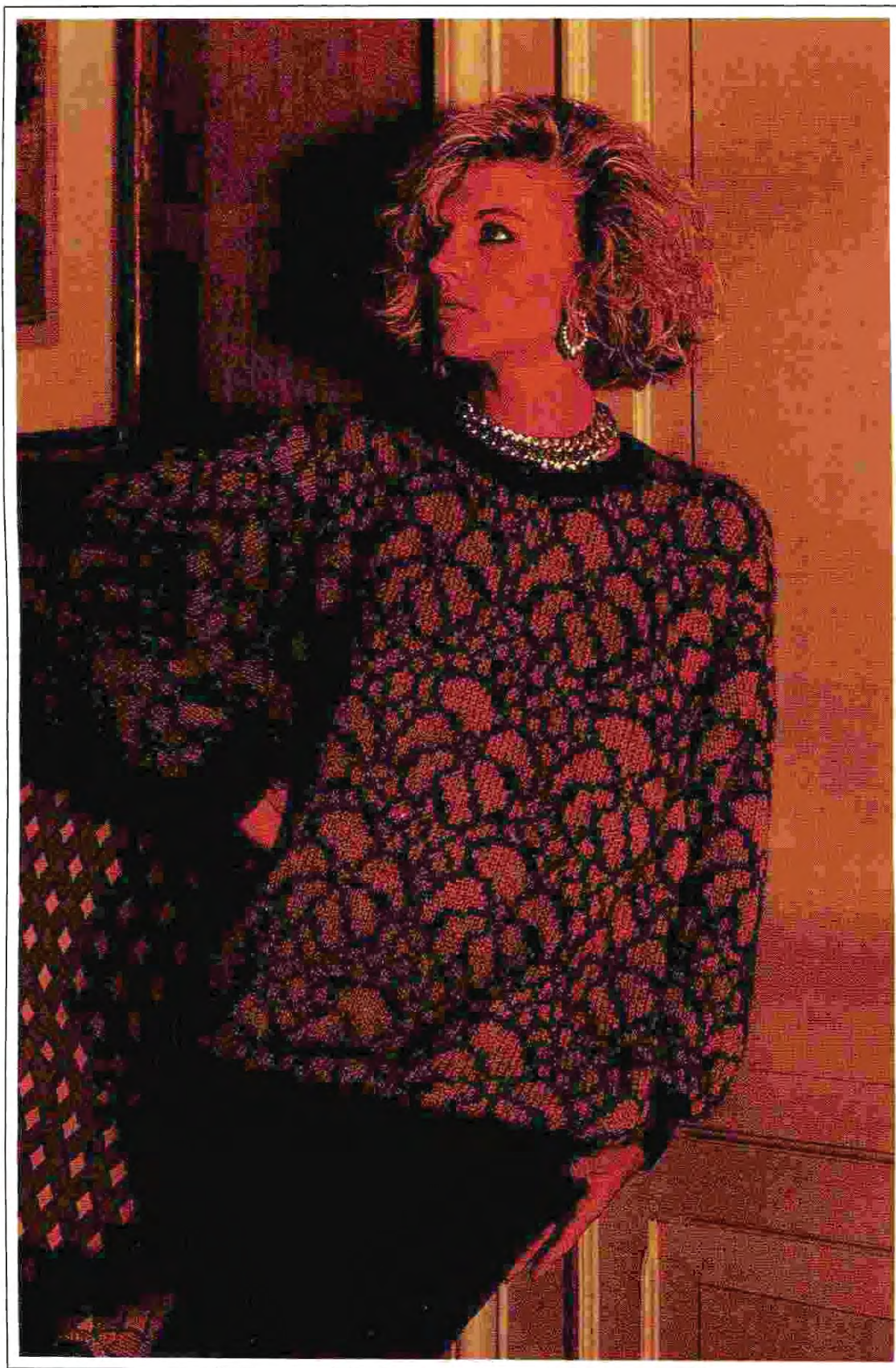

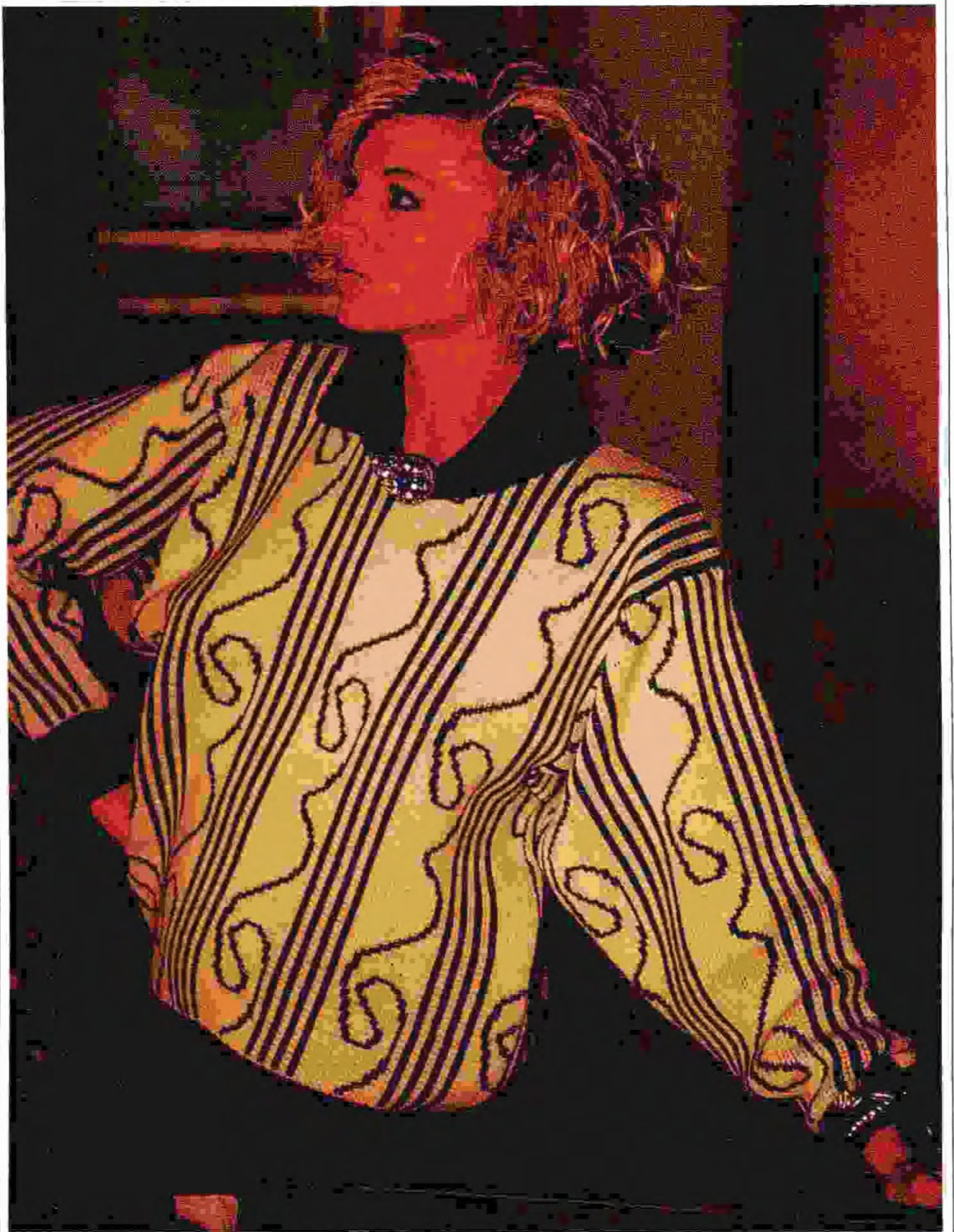





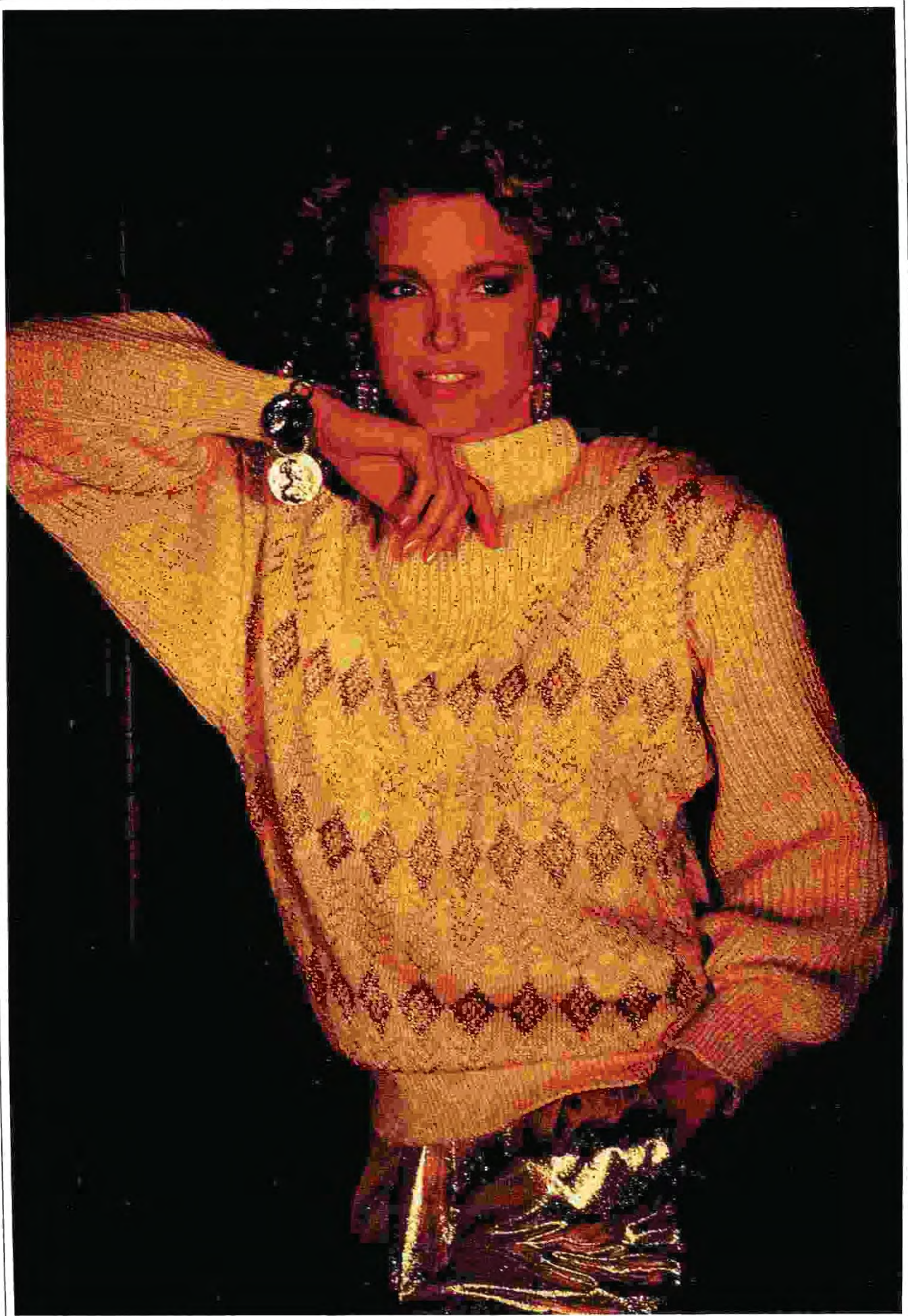





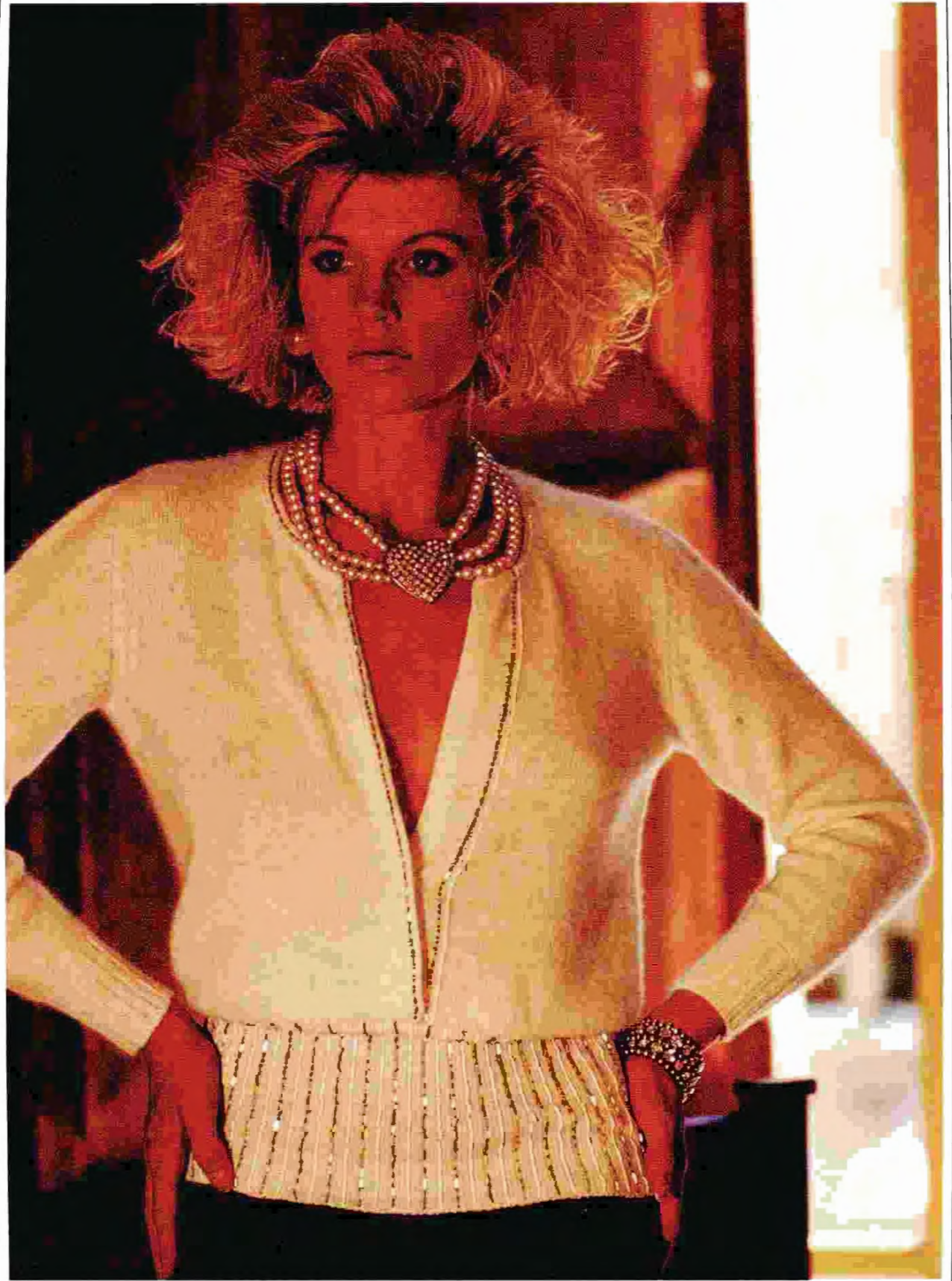

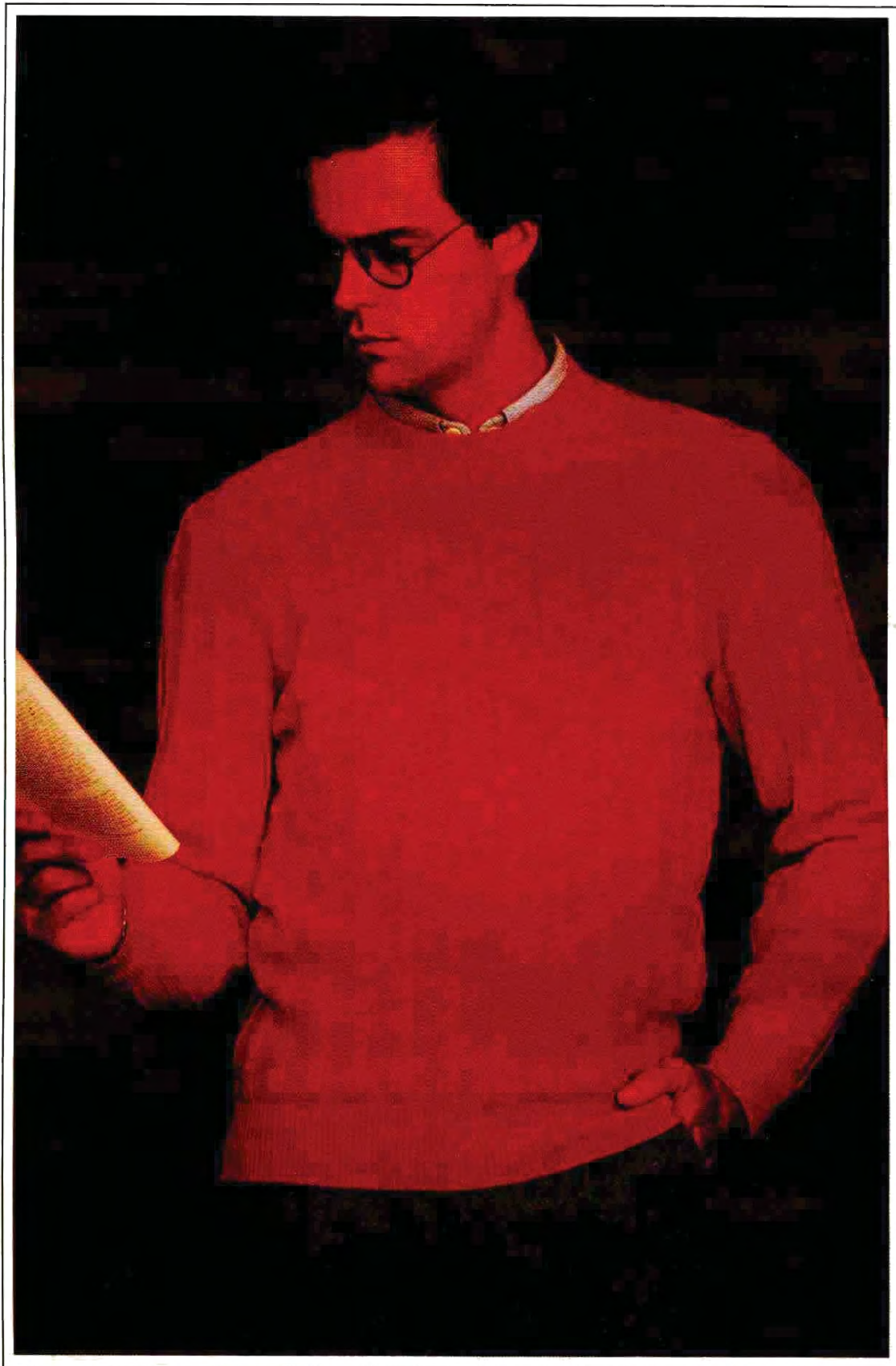

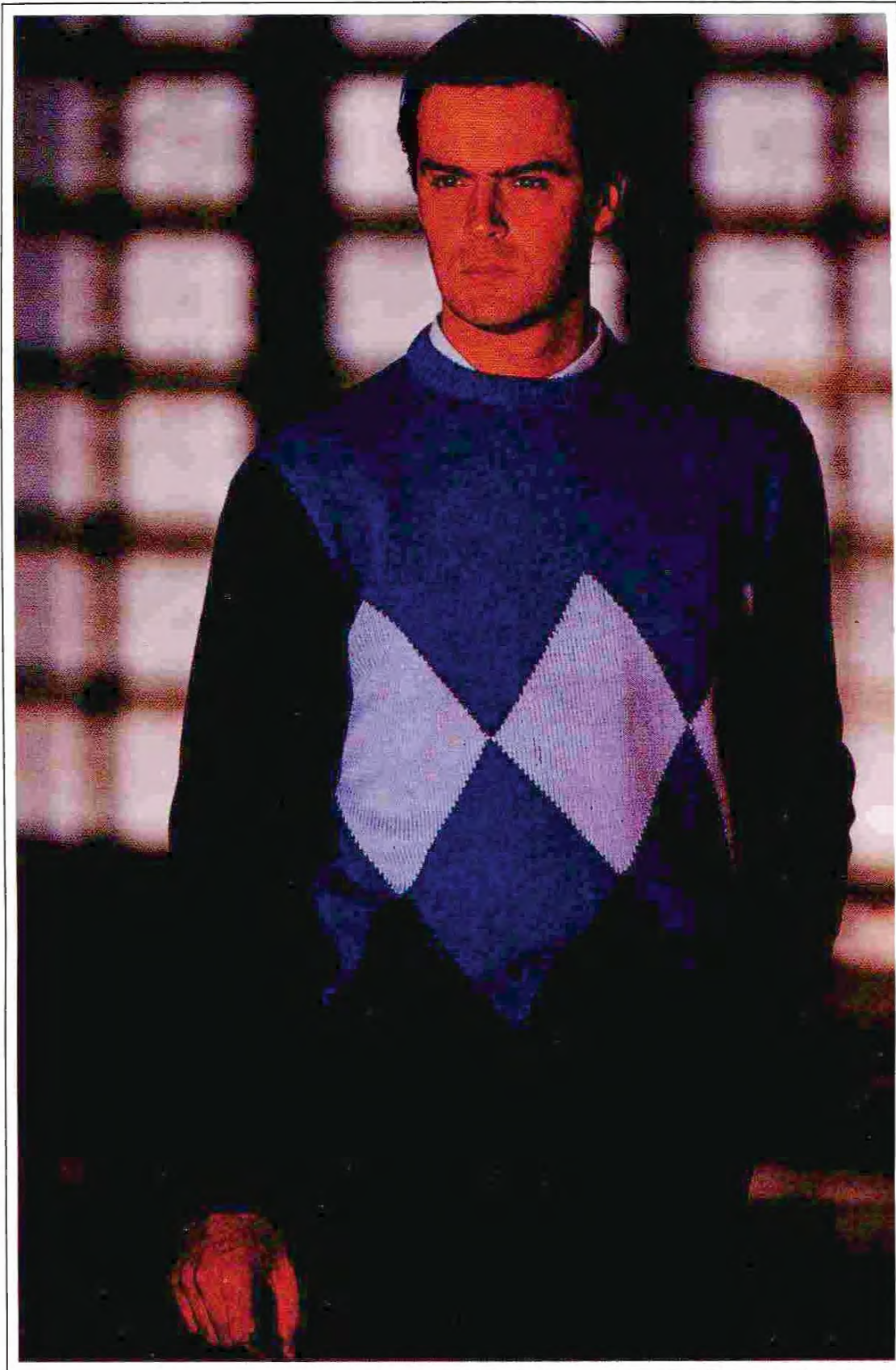

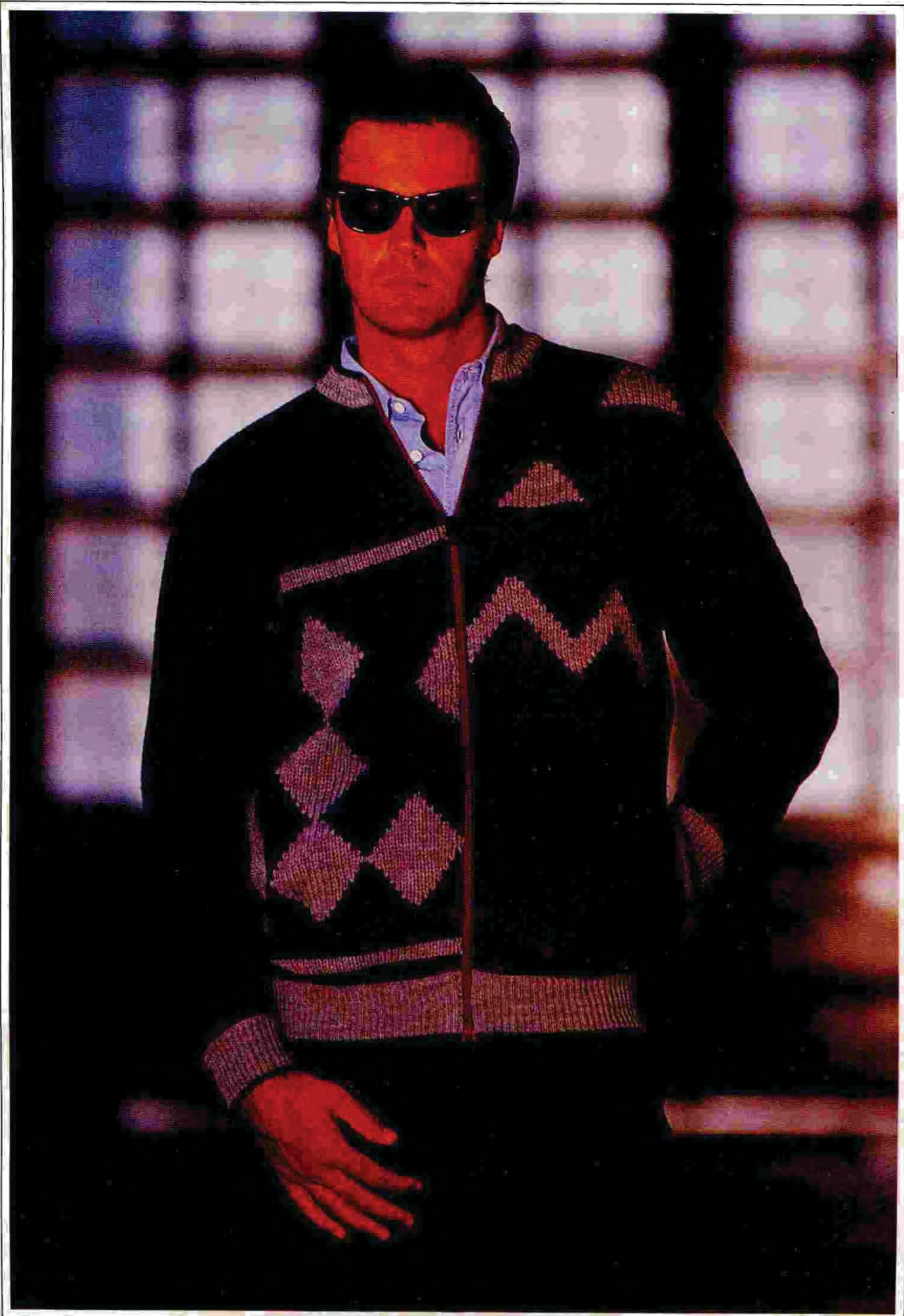

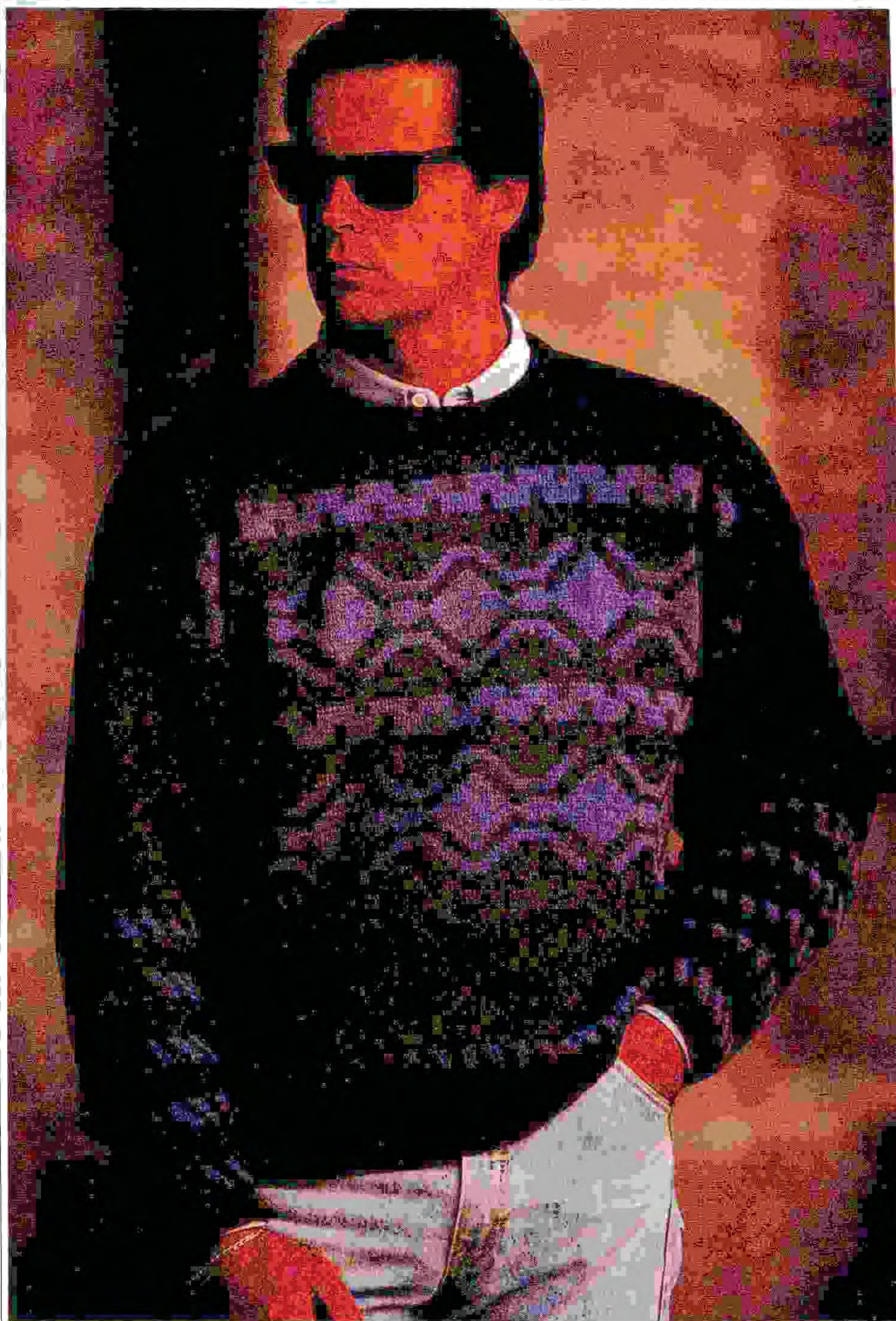

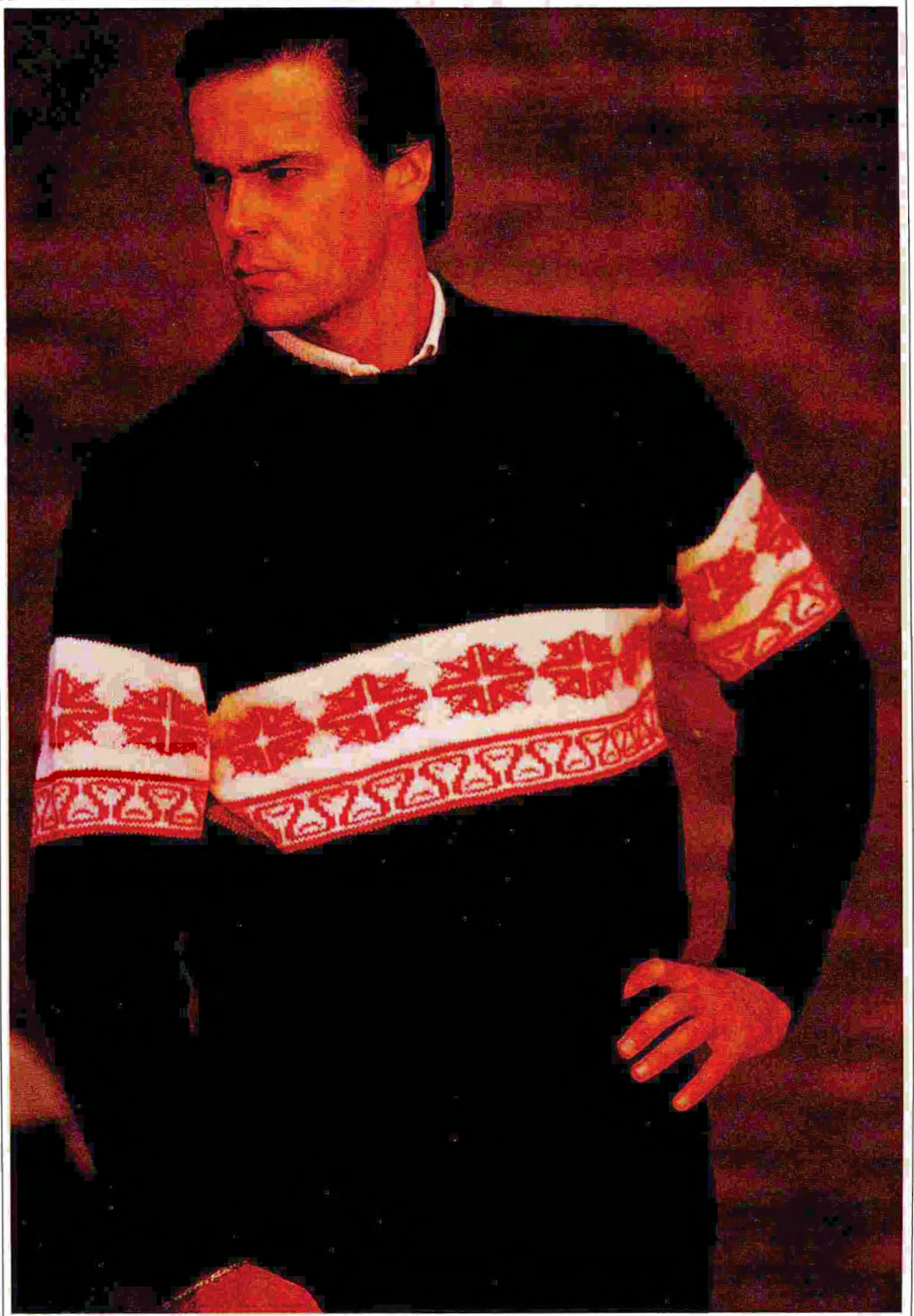

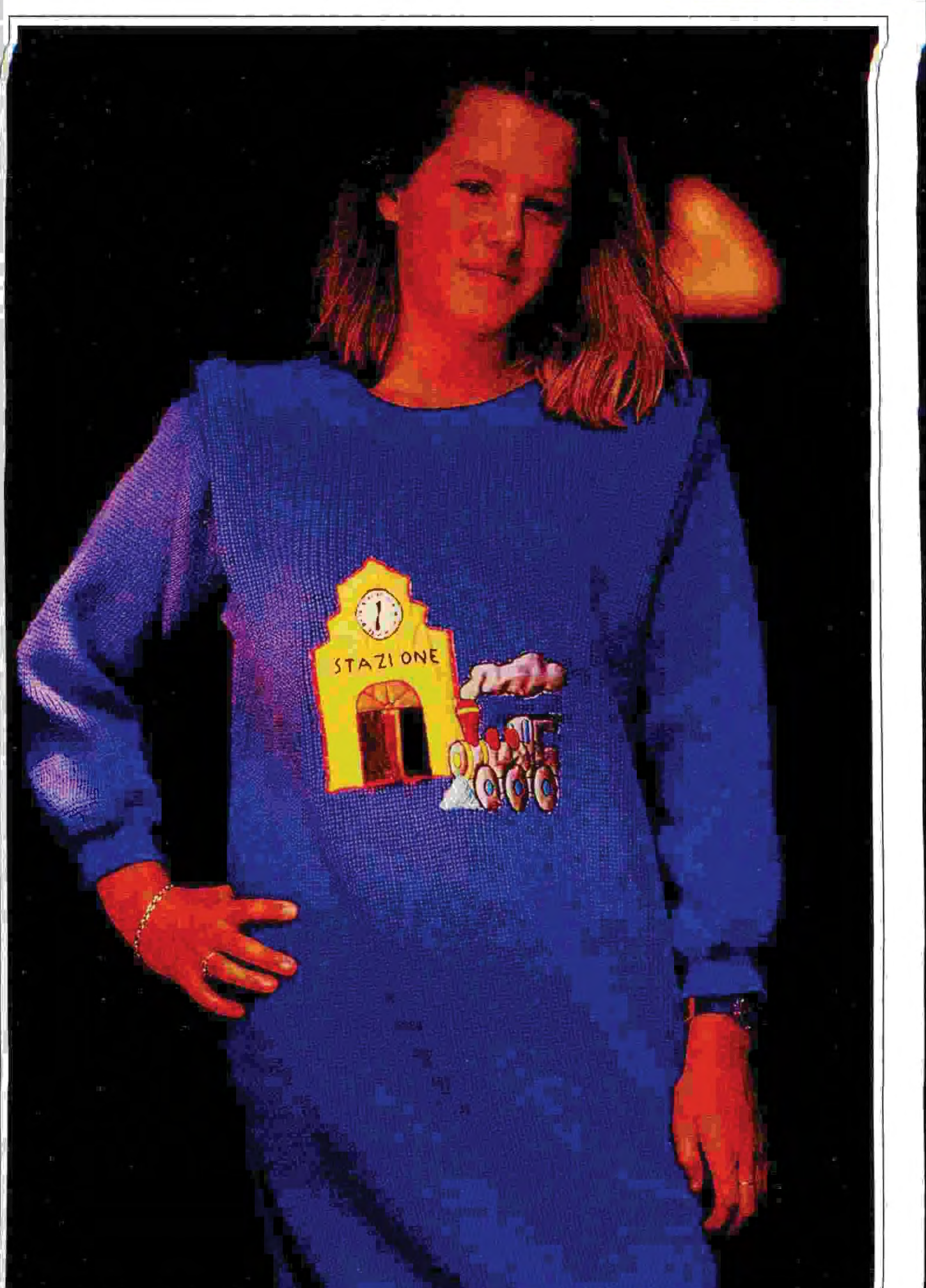



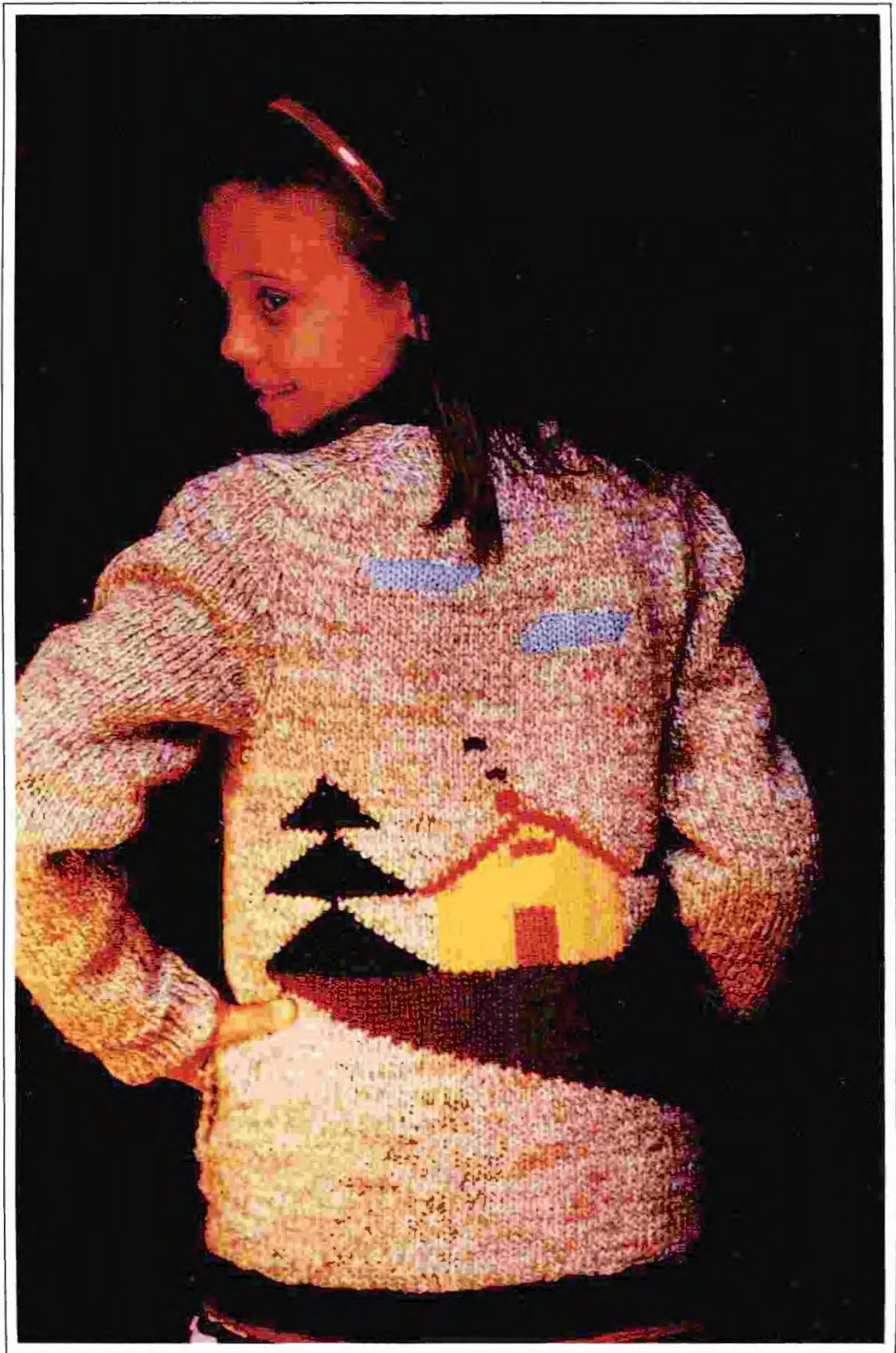

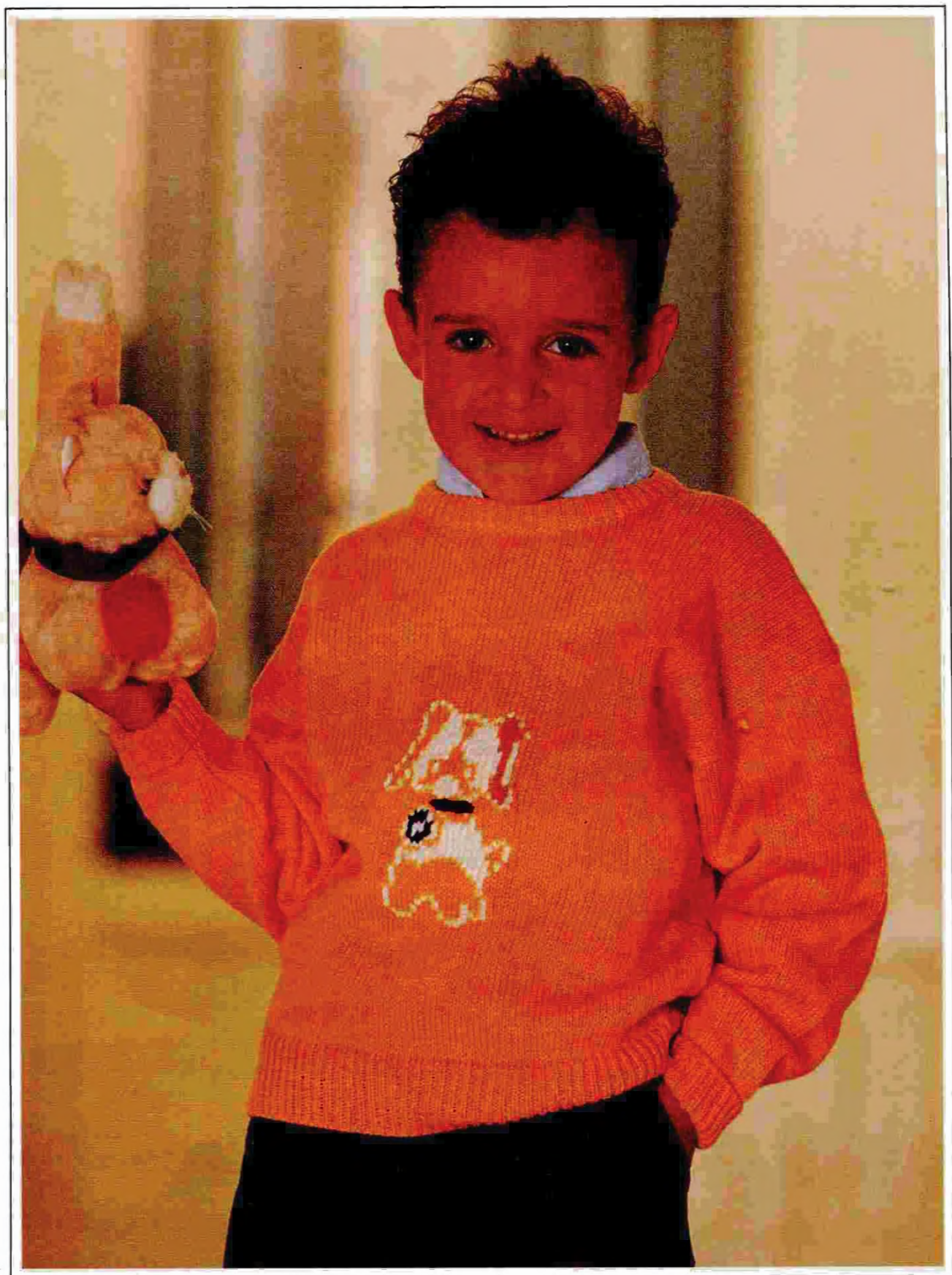

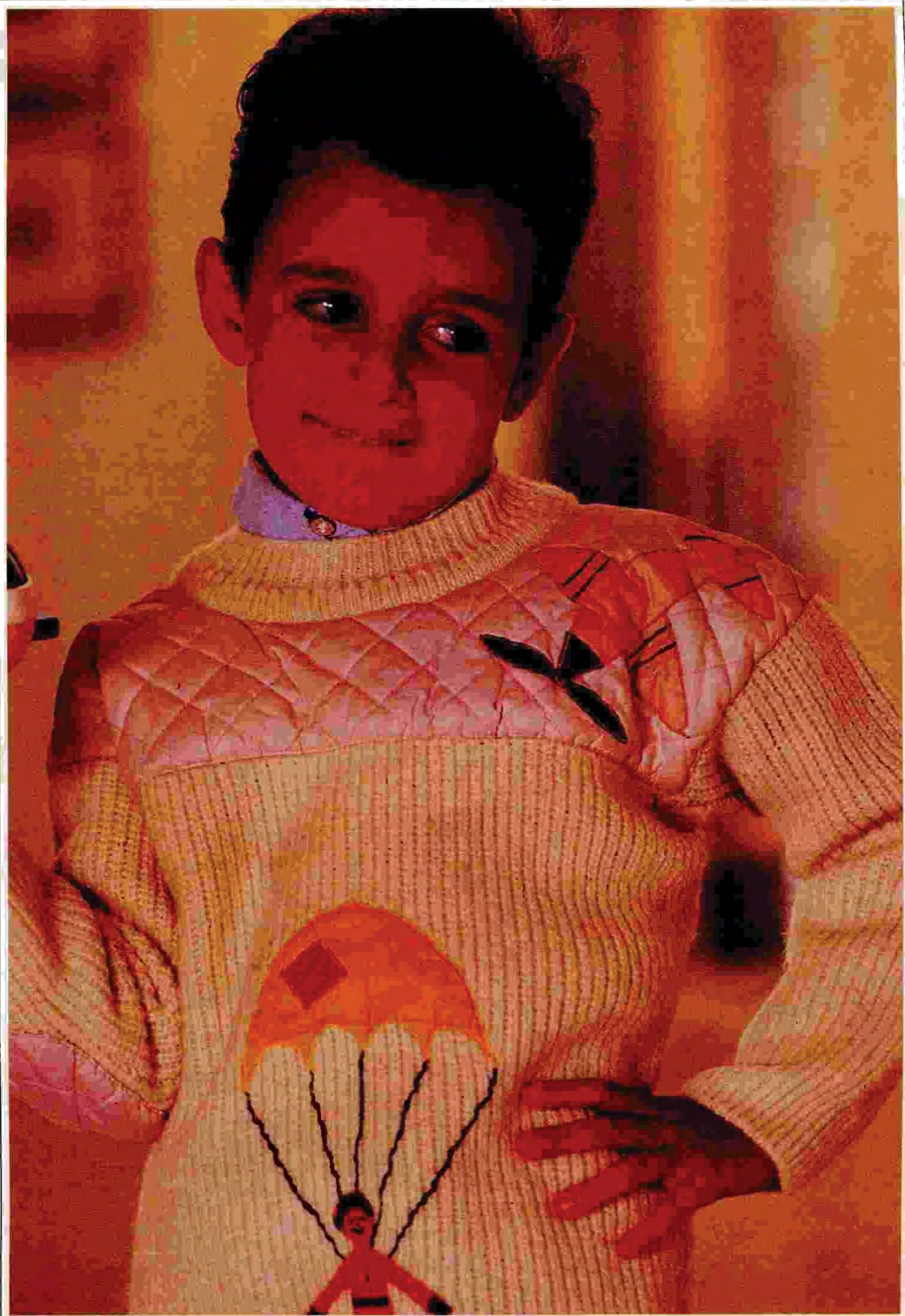

Si precisa che le misure indicate possono subire variazioni a seconda del tipo di filato e della gradazione di tensione della macchina  
Vi consigliamo quindi di fare un campione col filato da voi scelto e di regolarvi di conseguenza.

## VESTITO ARAGOSTA CON MOTIVI IN LAMÈ

(taglia 42-44)



**Macchina per maglieria**  
**«DEFENDI BROTHER»**  
**Modello LADY D Elettronica + KR 1000**  
**+ cambiadori KRC**

**Scheda extracorredo qui riprodotta**

*Occorrente:*

gr. 500 di lana industriale color aragosta a due capi utilizzata doppia (colore n. 1).  
gr. 200 di lamè dello stesso spessore (colore n. 2).

### ESECUZIONE

**Davanti e dietro** (2 pezzi uguali)

Avviare, con il filato aragosta, 160 maglie su entrambe le fronture e lavorare a tubolare, tensione 3/3, per 30 righe. Contarighe 000. Carrello maglia a sinistra, inserire la scheda e programmare:

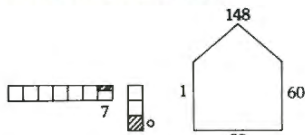

Battere CF.

Passare a destra e preparare i carrelli per la lavorazione con il cambiadori. Proseguire fino a 920 righe con tensione 6/6 alternando il filato aragosta al lamè ogni 2 righe. Intrecciare tutte le maglie.

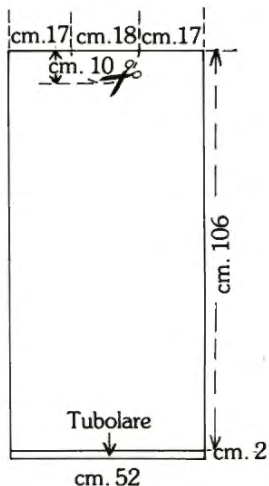

Davanti e dietro

Collo



cm. 56

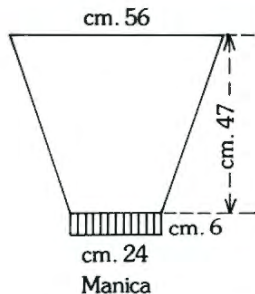

Manica

**Manica** (2 pezzi uguali)

Avviare, con il filato aragosta, 80 maglie a coste 2/1 e lavorare con tensione 0/0 per 40 righe. Contarighe 000. Portare in lavoro tutti gli aghi su entrambe le fronture e proseguire come per il dietro aumentando da entrambe le parti:

2 maglie ogni 16 righe per 15 volte,  
2 maglie ogni 20 righe per 7 volte.

A 370 righe intrecciare tutte le maglie.

**Collo**

Avviare a coste 2/1, tensione 0/0, 172 maglie e lavorare con il filato aragosta per 40 righe. Fare qualche riga con lana di scarto e togliere il lavoro.

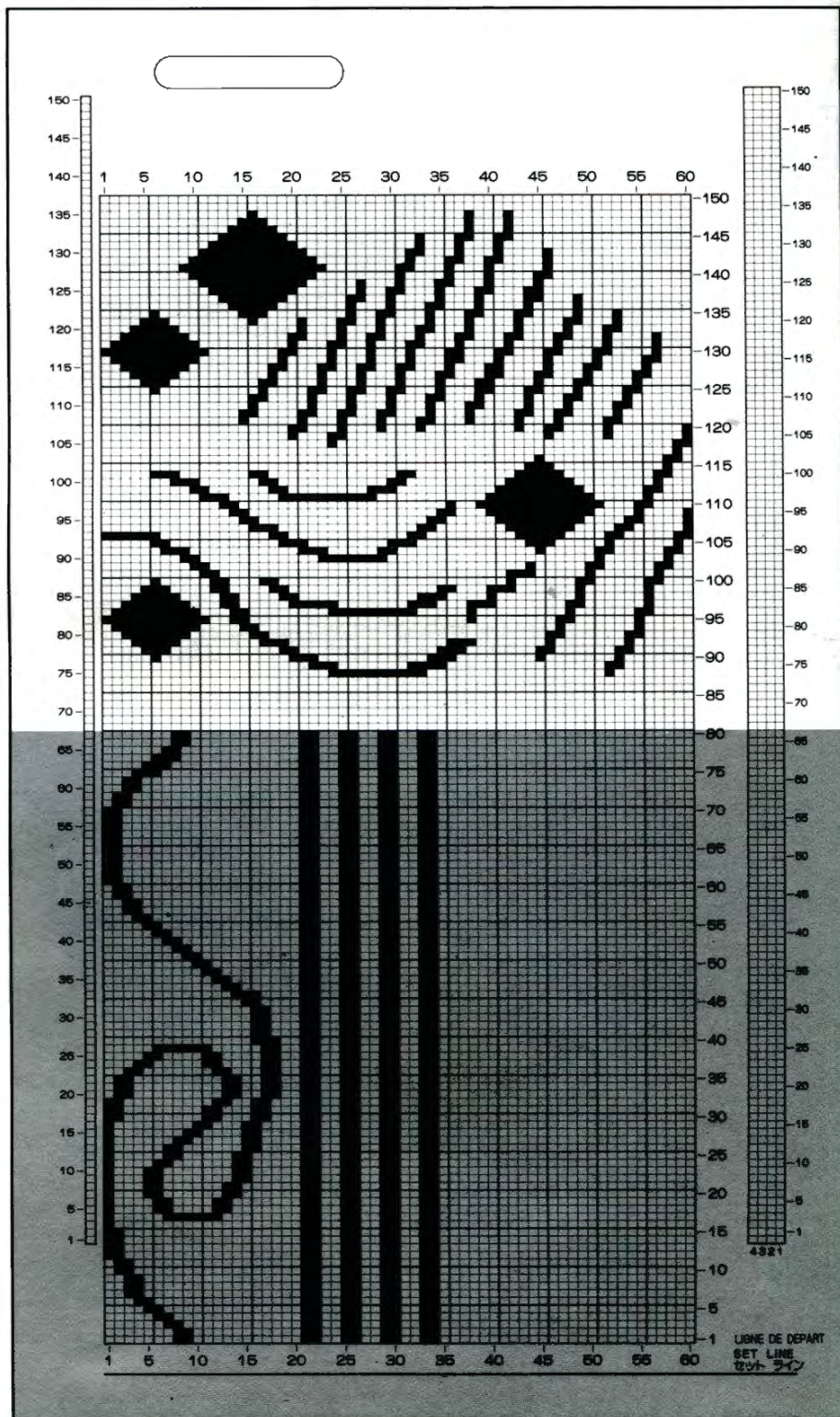

## VESTITO JACQUARD BLUETTE NERO E MELANGE

(taglia 44-46)



2

Macchina per maglieria  
«DEFENDI BROTHER»  
Modello KM 2000 o PRIMAMORE  
o KM 3000 Modamatic + KR 1000

Scheda extracorredo qui riprodotta

Occorrente:

- gr. 70 di lana industriale bluette a 2 capi.
- gr. 50 di mohair industriale bluette.
- gr. 250 di lana industriale nera a 2 capi.
- gr. 100 di mohair industriale nero.
- gr. 400 di filato mélange.

Per la lavorazione unire un filo di lana bluette ad un filo di mohair bluette ed un filo di lana nera ad un filo di mohair nero.

### ESECUZIONE

#### Dietro

Avviare a costa 2/2, tensione 4/4, 150 maglie con il filato bluette e lavorare per 22 righe. Contarighe 000. Passare tutte le maglie dalla seconda alla prima frontura. Togliere il filato bluette, inserire la scheda e proseguire a jacquard (usando come colore di base il filato nero e come secondo colore quello mélange), per 300 righe con tensione 10.

Ora, per la pendenza della spalla, intrecciare: 10 maglie per parte ogni 2 righe per 3 volte, 15 maglie per parte ogni 2 righe per 1 volta.

A 308 righe intrecciare tutte le maglie.

#### Davanti

Lavorare come per il dietro. Per la scollatura, a 240 righe, proseguire separatamente sulle due parti diminuendo:

2 maglie ogni 3 righe per 10 volte,  
1 maglia ogni 2 righe per 10 volte.

A 300 righe, per la pendenza della spalla, intrecciare come per il dietro.

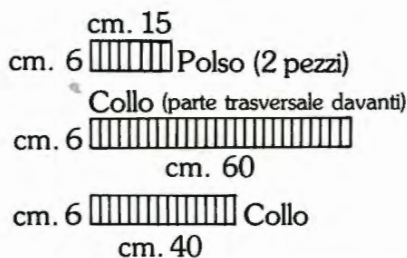
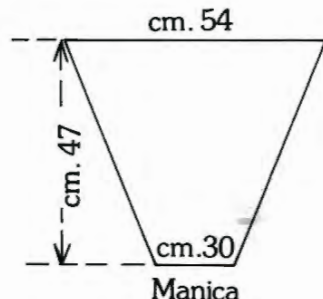
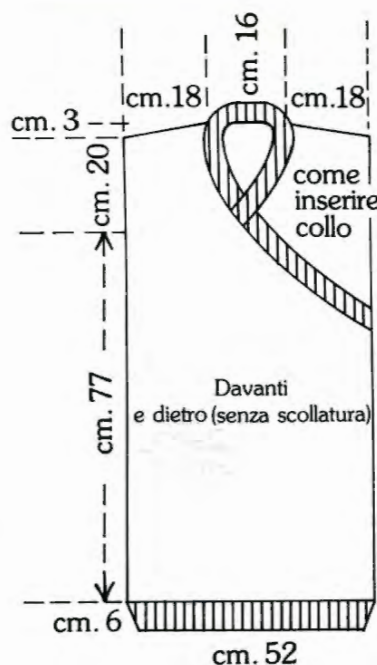
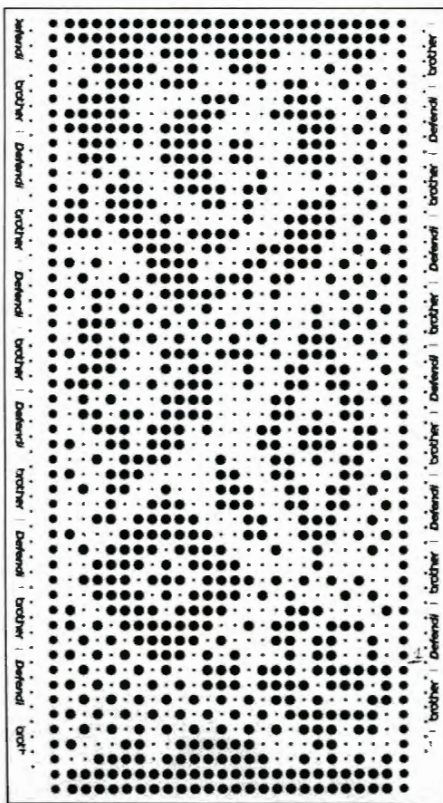

#### Manica (2 pezzi uguali)

Avviare ad inizio chiuso 110 maglie e lavorare a jacquard, tensione 10, per 140 righe aumentando: 1 maglia per parte ogni 2 righe per 5 volte, 1 maglia per parte ogni 6 righe per 21 volte. Intrecciare tutte le maglie.

#### Polso (2 pezzi uguali)

Avviare a costa 2/1, con il filato bluette, tensione 5/5, 76 maglie e lavorare 30 righe. Fare qualche riga con lana di scarto e togliere il lavoro.

#### Collo (parte trasversale davanti)

Avviare a costa 2/1, tensione 5/5, 144 maglie con il filato bluette e lavorare per 30 righe. Fare qualche riga con lana di scarto e togliere il lavoro.

#### Collo

Avviare a costa 2/1, tensione 5/5, 114 maglie con il filato bluette e lavorare per 30 righe. Fare qualche riga con lana di scarto e togliere il lavoro.

## GIACCA ROSSA MELANGE

(taglia 44-46)

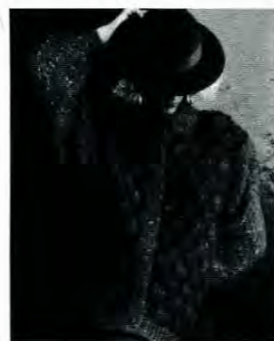

3

Macchina per maglieria  
«DEFENDI BROTHER»  
Modello ARIANNA + KR ARIANNA

Scheda in dotazione n. 1  
Scheda in dotazione n. 2

Occorrente:

- gr. 700 di lana melange rossa.
- gr. 100 di lana industriale a due capi bordeaux utilizzata tripla.

### ESECUZIONE

#### Dietro

Avviare a costa 1/1, 64 maglie, con il filato melange, tensione 0./0. e fare 16 righe. Passare tutte le maglie dalla seconda alla prima frontura. Contarighe 000, inserire la scheda n. 2 e lavorare prendendo i 2 tasti tuck con tensione 5.. per 110 righe.

Per il giromanica, intrecciare 3 maglie da entrambe le parti e proseguire diminuendo ancora:

2 maglie ogni 2 righe per 1 volta,  
2 maglie ogni 4 righe per 2 volte.

A 200 righe, per la pendenza della spalla, intrecciare 3 maglie ogni 2 righe per 5 volte.

A 210 righe intrecciare tutte le maglie.

#### Spiegazione del punto piegoline ripreso

Inserire la scheda n. 1 e bloccarla alla riga n. 1. Carrello maglia a sinistra, KC, passare a destra e lavorare con il filato bordeaux con i 2 tasti part premuti per 6 righe.

Ora, inserire il filato melange e lavorare con 1 tasto part per 10 righe.

Riprendere ora con il punzone a un ago le 6 righe lavorate con i 2 tasti part e trasferirle sull'ago in lavoro corrispondente (vedi schema).

#### Davanti destro

Si lavora orizzontalmente iniziando dalla parte centrale.

Avviare ad inizio chiuso 82 maglie e lavorare a punto piegoline ripreso, tensione 5.. per 22 righe. Per la scollatura, aumentare a sinistra 2 maglie ogni 4 righe per 3 volte.

A 40 righe, avviare a nuovo, sempre a sinistra, 5 maglie e proseguire fino a 122 righe.

Ora, per il giromanica, intrecciare dalla stessa parte 38 maglie tutte assieme e continuare a diminuire 2 maglie ogni 4 righe per 3 volte.

A 170 righe intrecciare tutte le maglie.

#### Davanti sinistro

Lavorare come il davanti destro, ma in modo simmetrico.

#### Manica (2 pezzi uguali)

Avviare ad inizio chiuso 48 maglie e lavorare con la lana melange, tensione 5.., per 126 righe come per il dietro.

Contemporaneamente aumentare:

- 1 maglia per parte ogni 6 righe per 2 volte,
- 1 maglia per parte ogni 10 righe per 2 volte,
- 1 maglia per parte ogni 12 righe per 7 volte.

A 126 righe, per il giromanica, intrecciare:

- 3 maglie per parte ogni 2 righe per 1 volta,
- 2 maglie per parte ogni 2 righe per 1 volta,
- 2 maglie per parte ogni 4 righe per 2 volte,
- 1 maglia per parte ogni 4 righe per 4 volte,
- 2 maglie per parte ogni 2 righe per 5 volte,
- 3 maglie per parte ogni 2 righe per 1 volta.

A 168 righe intrecciare tutte le maglie.

**Fondo davanti** (2 pezzi uguali)

Avviare a costa 1/1, tensione 0./0., 40 maglie e lavorare per 16 righe con il filato melange. Fare alcune righe con lana di scarto e togliere il lavoro.

**Polso** (2 pezzi uguali)

Avviare a costa 1/1, tensione 0./0., 38 maglie e lavorare per 16 righe con il filato melange. Fare qualche riga con lana di scarto e togliere il lavoro.

**Collo**

Avviare a costa 1/1, tensione 0./0., 80 maglie e lavorare per 54 righe con il filato melange. Fare alcune righe con lana di scarto e togliere il lavoro.

**Lista davanti** (2 pezzi uguali)

Avviare a costa 1/1, tensione 0./0., 16 maglie e lavorare per 170 righe con il filato melange. Fare alcune righe con lana di scarto e togliere il lavoro.

**1**

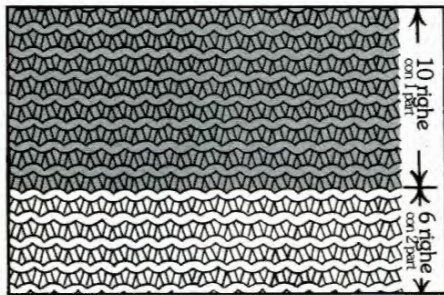

**2**

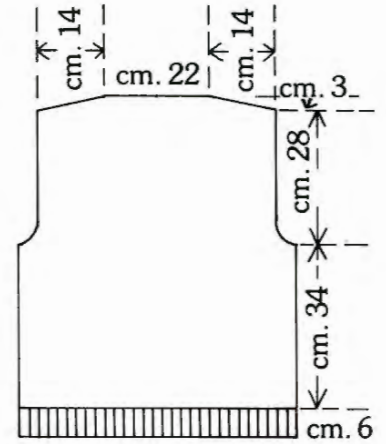
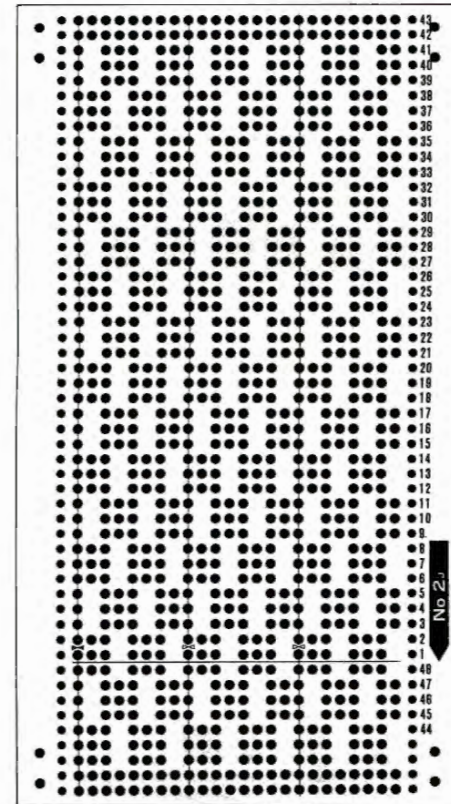
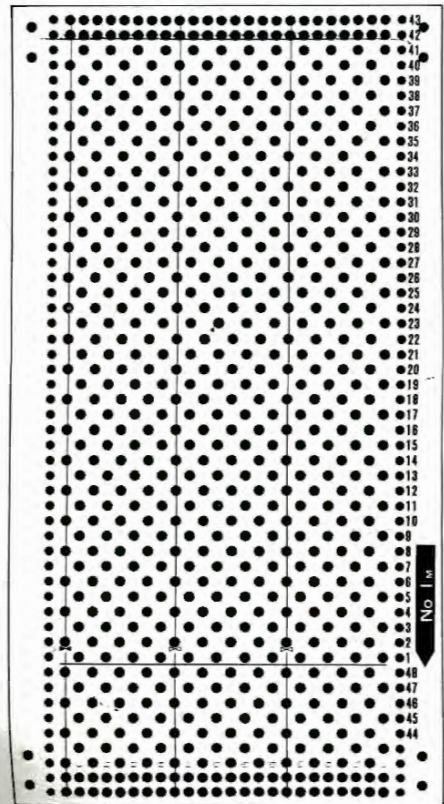
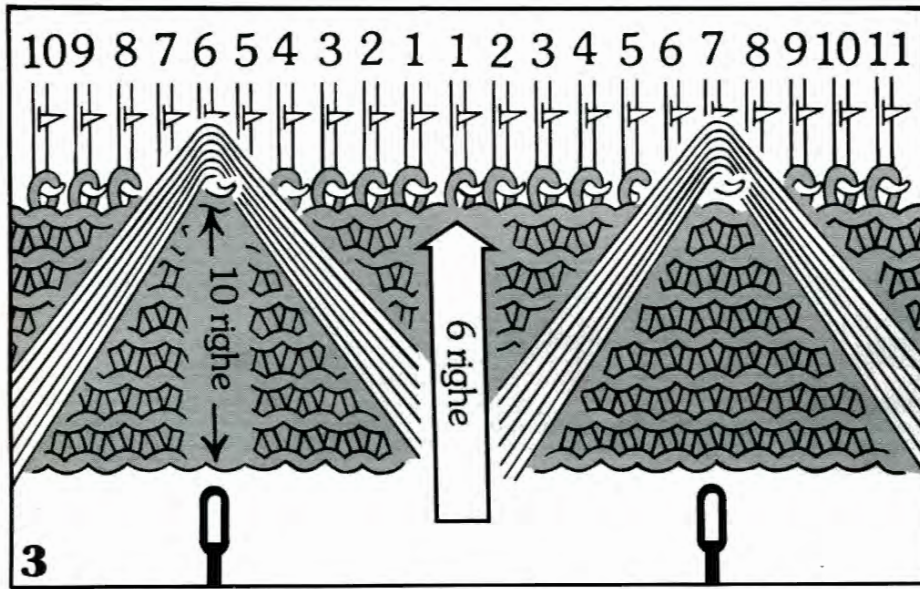
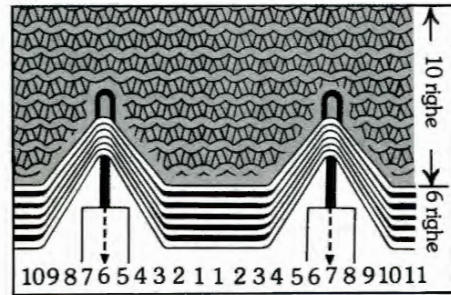

cm. 58

Dietro

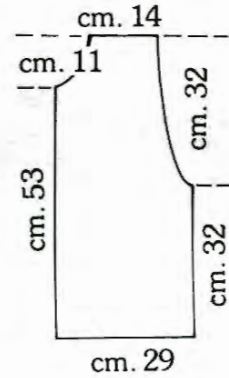

cm. 29

1/2 Davanti

Finiture davanti



cm. 71

cm. 5

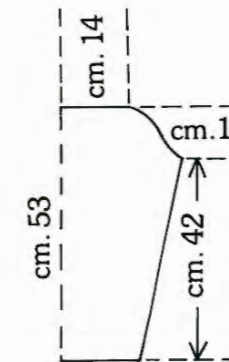

cm. 16

1/2 Manica

Polso (2 pezzi)

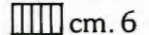

cm. 6

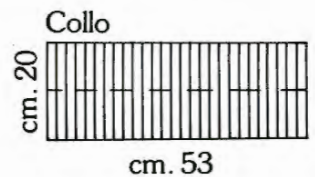

cm. 20

cm. 53

Fondo davanti (2 pezzi)



cm. 6

cm. 29

**COMPLETO IN LANA AZZURRA  
E BLU  
GIACCA E GONNA**  
(taglia 42-44)



4

**Macchina per maglieria**  
**«DEFENDI BROTHER»**  
**Modello KM 2000 o PRIMAMORE**  
**o KM 3000 Modamatic + KR 1000**

**Scheda extracorrodo qui riprodotta**

**Occorrente:**  
gr. 450 di lana industriale azzurra utilizzata doppia.  
gr. 450 di lana industriale blu utilizzata doppia.

**ESECUZIONE GIACCA**

**Dietro**

Avviare su entrambe le fronture 136 maglie, tensione 4/5, con il filato blu e lavorare a tubolare per 14 righe. Contarighe 000. Inserire la scheda in posizione allungata. Togliere il filato blu, inserire quello azzurro e lavorare per 100 righe, tensione 4/5 premendo i due tasti tuck. Contarighe 000.

Disporre ora le maglie per la lavorazione a coste 2/2, tensione 3/3 e lavorare per 30 righe. Contarighe 000. Riportare gli aghi in posizione per la maglia unita, tensione 4/5 e lavorare per 100 righe. Contarighe 000. Per il giro manica intrecciare 6 maglie per parte e continuare a diminuire:

2 maglie per parte ogni 2 righe per 2 volte,  
1 maglia per parte ogni 2 righe per 3 volte.  
Lavorare per 150 righe. Contarighe 000.  
Per la pendenza delle spalle, intrecciare 8 maglie ogni 2 righe per 4 volte. Per il collo, con il numero di maglie rimaste, proseguire per 24 righe.  
Fare qualche riga con lana di scarto e togliere il lavoro.

**Davanti destro**

Avviare su entrambe le fronture 76 maglie, tensione 4/5 e lavorare a tubolare per 14 righe. Contarighe 000.

Proseguire come per il dietro.  
Per il giromanica, intrecciare 8 maglie a destra. Diminuire poi:  
2 maglie per parte ogni 2 righe per 2 volte,  
1 maglia per parte ogni 2 righe per 3 volte.  
Per la scollatura, contemporaneamente diminuire 1 maglia a sinistra ogni 14 righe per 10 volte.  
Lavorare per 150 righe. Contarighe 000.

Per la pendenza della spalla intrecciare a destra 8 maglie ogni 2 righe per 4 volte. A sinistra contemporaneamente per il collo diminuire 1 maglia ogni 6 righe per 4 volte. Proseguire per 24 righe. Fare qualche riga con lana di scarto e togliere il lavoro.

**Davanti sinistro**

Procedere come per il davanti destro ma in modo simmetrico.

**Manica (2 pezzi uguali)**

Avviare con il filato blu tensione 4/5, 70 maglie su entrambe le fronture. Proseguire per 14 righe a tubolare. Contarighe 000.  
Cambiare il colore, inserire la scheda, tensione 4/5 e lavorare per 210 righe-aumentando 1 maglia ogni 8 righe per 23. Contarighe 000.  
Per il giromanica intrecciare 6 maglie per parte. Proseguire diminuendo:  
1 maglia per parte ogni 4 righe per 20 volte,  
2 maglie per parte ogni 4 righe per 5 volte,  
4 maglie per parte ogni 2 righe per 4 volte.  
A 110 righe intrecciare le rimanenti maglie.

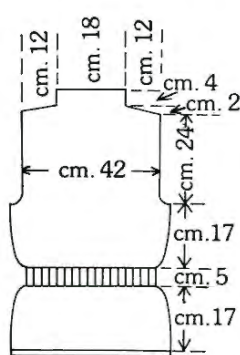
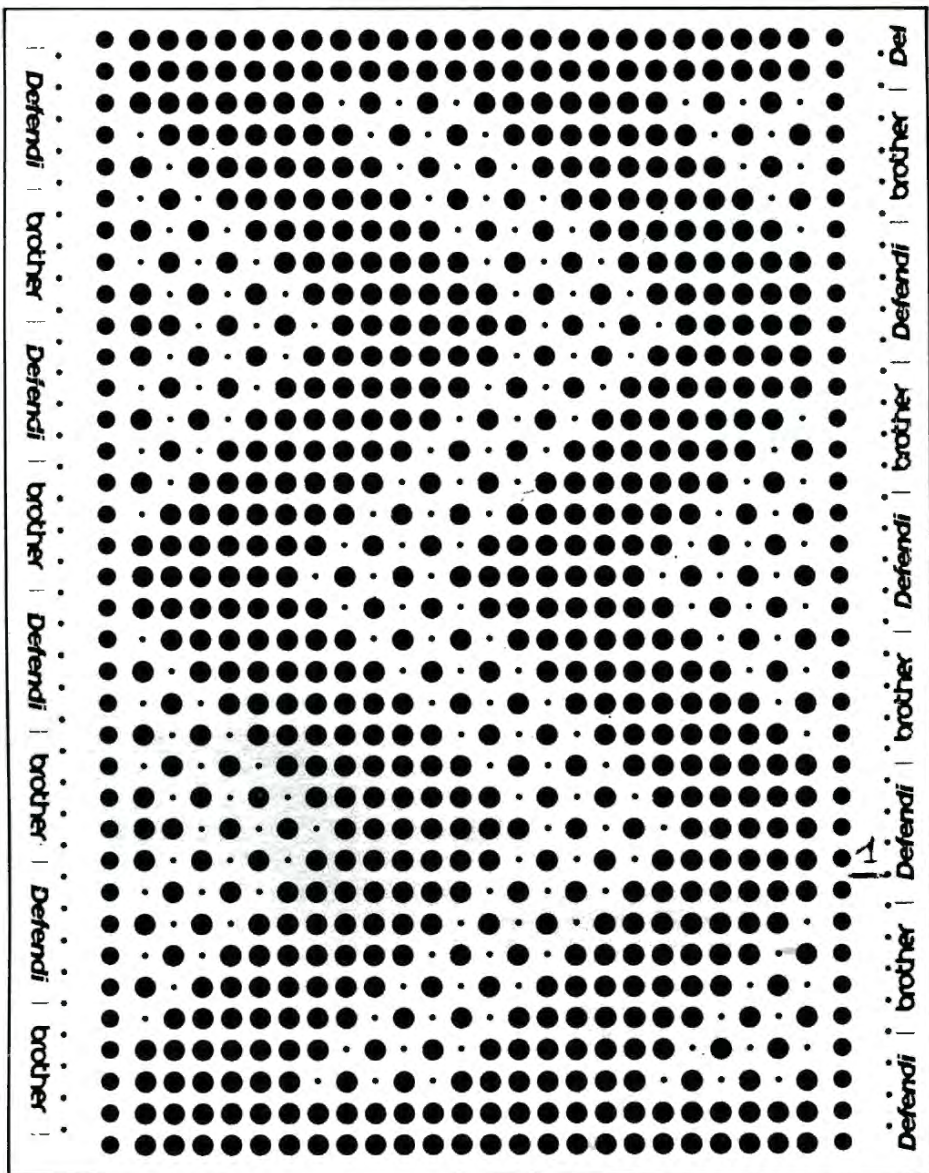

cm. 48  
Dietro

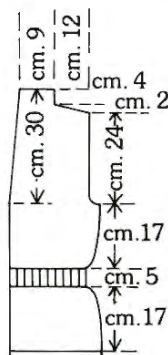

cm. 24  
Parte davanti destra

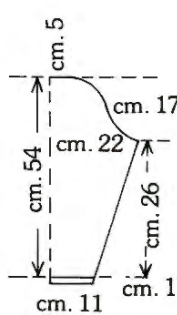

1/2 Manica

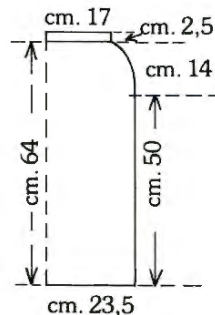

1/2 Gonna

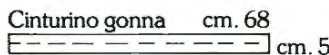

Cinturino gonna cm. 68

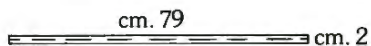

Finitura davanti (2 pezzi)

**Finiture davanti (2 pezzi uguali)**

Avviare 170 maglie sulla prima frontura con il filato blu e lavorare a maglia rasata, tensione 4, per 16 righe. Fare qualche riga con lana di scarto e togliere il lavoro.

**Gonna (2 pezzi uguali)**

Avviare, a costa 2/1, tensione 6/6, 170 maglie con il filato blu utilizzato triplo e lavorare 8 righe a tubolare. Contarighe 000. Lavorare ora a coste 2/1, tensione 7/7 per 170 righe. Contarighe 000.

Per la modellatura dei fianchi diminuire:

1 maglia ogni 6 righe per 3 volte,  
1 maglia ogni 4 righe per 8 volte.  
A 50 righe fare qualche riga con lana di scarto e togliere il lavoro.

**Cintura**

Avviare con lana di scarto sulla prima frontura, tensione 7, 184 maglie. Lavorare a maglia rasata con il filato blu per 24 righe. Fare qualche riga con lana di scarto e togliere il lavoro.

# CARDIGAN SCOZZESE BIANCO E VERDE

(taglia 44-46)



5

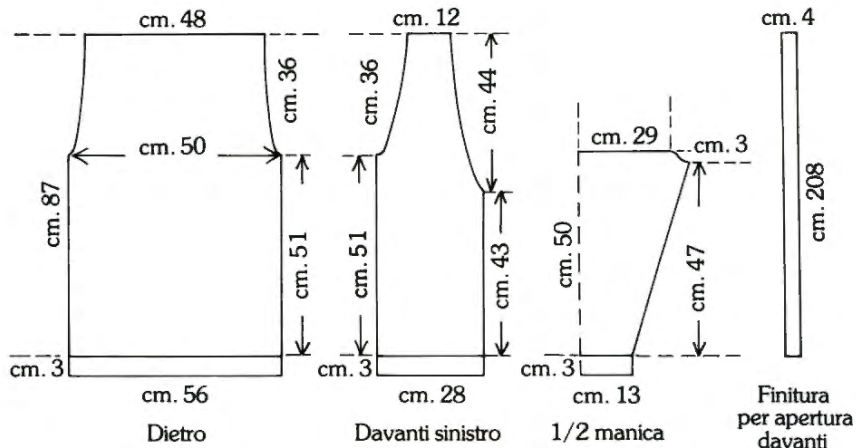

**Macchina per maglieria  
«DEFENDI BROTHER»  
Modello LADY D Elettronica + KR 1000**

**Scheda extracorredo qui riprodotta**

**Occorrente:**  
gr. 350 di lana industriale verde a 2 capi utilizzata doppia.  
gr. 350 di lana industriale bianca a due capi utilizzata doppia.

## ESECUZIONE

### Dietro

Avviare 180 maglie sulla prima frontura con il filato verde e lavorare a maglia rasata con tensione 3 per 30 righe.

Riportare manualmente con il punzone la prima riga sugli aghi.

Contarighe 000, carrello maglia a sinistra, inserire la scheda e programmare:

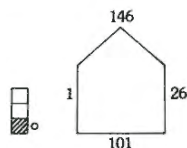

Battere CF.

Passare a destra e proseguire a jacquard, con tensione 5, usando come secondo colore il filato bianco. A 224 righe, per il giromanica, diminuire 2 maglie per parte ogni 2 righe per 5 volte. A 374 righe intrecciare tutte le maglie.

### Davanti sinistro

Avviare 96 maglie sulla prima frontura con il filato verde e lavorare a jacquard come per il dietro.

A 200 righe, per la scollatura, diminuire a destra 1 maglia ogni 4 righe per 39 volte.

Contemporaneamente a 224 righe, diminuire a sinistra, per il giromanica, 2 maglie per parte ogni 2 righe per 5 volte.

A 374 righe intrecciare tutte le maglie.

### Davanti destro

Lavorare come per il davanti sinistro ma in modo simmetrico.

### Manica (2 pezzi uguali)

Avviare 100 maglie sulla prima frontura con il filato verde e lavorare il bordo come per il dietro. Proseguire a jacquard aumentando da entrambe le parti: 1 maglia ogni 4 righe per 47 volte, 1 maglia ogni 6 righe per 3 volte.

A 218 righe, per il giromanica, diminuire 2 maglie ogni 2 righe per 6 volte. A 230 righe intrecciare tutte le maglie.

### Finitura per apertura davanti

Avviare su entrambe le fronture 16 maglie con il filato verde e lavorare a maglia unita, tensione 3/3, fino ad avere una lunghezza di 208 cm.

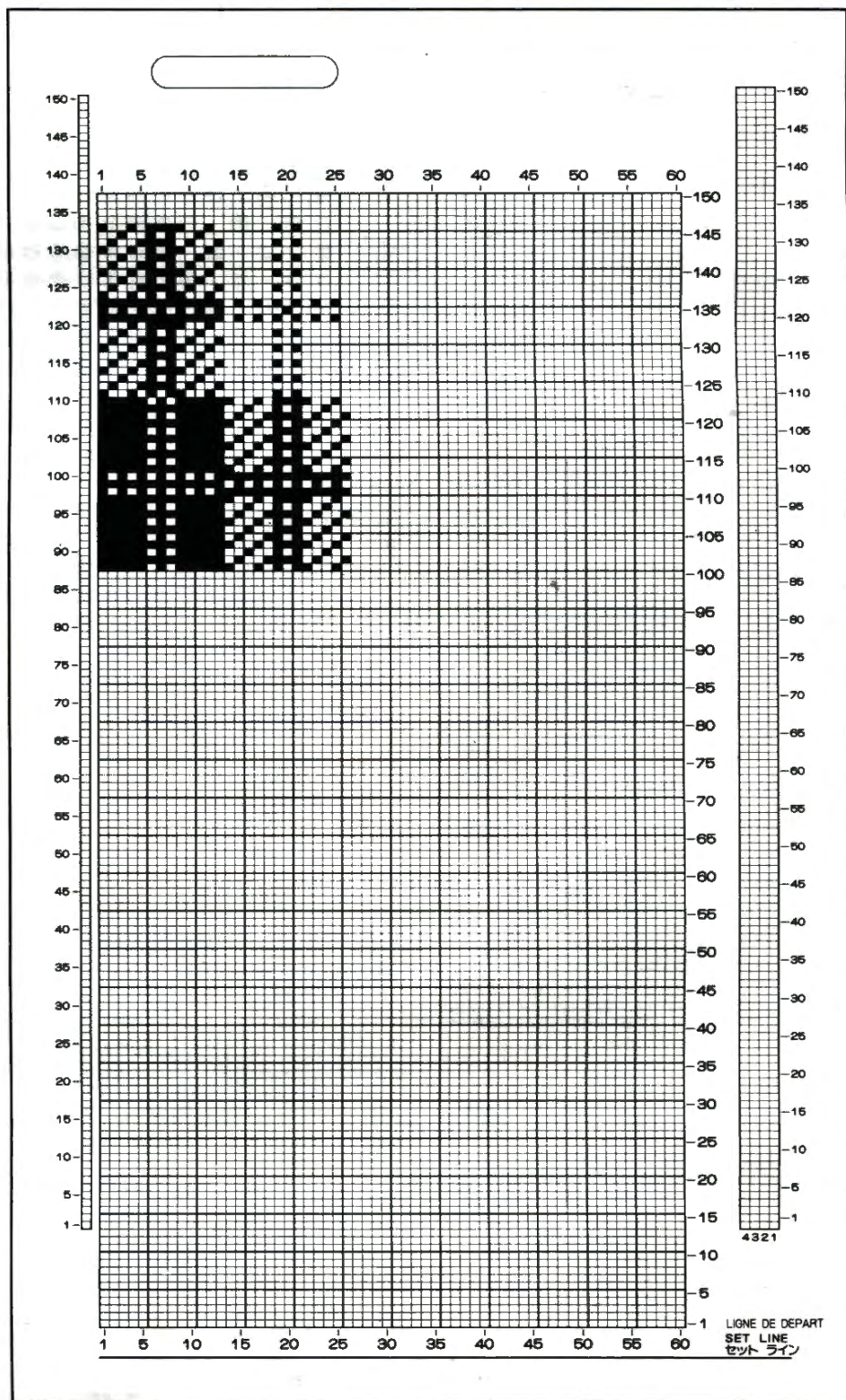



# MAGLIA VERDE A TRECCE APERTA SUL DIETRO

(taglia 42-44)



**Macchina per maglieria**  
**«DEFENDI BROTHER»**  
**Modello KM 2000 o PRIMAMORE**  
**o KM 3000 Modamatic + KR 1000**

**Occorrente:**  
 gr. 450 di lana industriale verde a due capi utilizzata doppia.  
 5 bottoni.

## ESECUZIONE

### Dietro parte destra

Avviare 93 maglie a costa 1/1, tensione 1/1 e fare 4 righe a tubolare.  
 Disporre gli aghi per le trecce come da schema.

Regolare la tensione, a 6 sulla prima frontura e a 7 sulla seconda.

Eseguire gli intrecci come indicato sullo schema.  
 A 128 righe, per il giromanica, intrecciare a sinistra 4 maglie e proseguire diminuendo sempre a sinistra:  
 2 maglie ogni 2 righe per 2 volte,  
 2 maglie ogni 4 righe per 4 volte,  
 2 maglie ogni 6 righe per 2 volte.

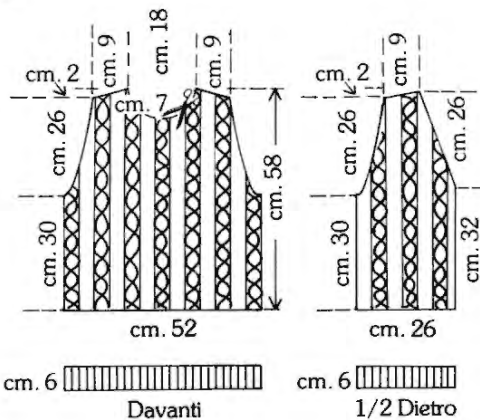

Contemporaneamente, per la scollatura, a 144 righe, diminuire a destra:  
 1 maglia ogni 4 righe per 16 volte,  
 1 maglia ogni 6 righe per 8 volte.  
 A 254 righe, per la pendenza della spalla, intrecciare a sinistra 6 maglie ogni 2 righe per 4 volte.  
 A 262 righe, intrecciare le rimanenti maglie.

### Dietro parte sinistra

Lavorare come per la parte destra ma in modo simmetrico.

### Davanti

Avviare 186 maglie e lavorare come per il dietro.  
 A 128 righe, per il giromanica, intrecciare 4 maglie per parte e proseguire diminuendo ancora:  
 2 maglie ogni 2 righe per 2 volte,  
 2 maglie ogni 4 righe per 5 volte,  
 2 maglie ogni 6 righe per 4 volte.  
 A 254 righe, per la pendenza delle spalle, intrecciare come per il dietro.

### Manica (2 pezzi uguali)

Avviare 104 maglie a costa 2/2, tensione 0/0 e lavorare per 50 righe.  
 Contarighe 000.

Disporre gli aghi per la lavorazione a trecce come per il dietro e lavorare per 160 righe aumentando:  
 1 maglia per parte ogni 2 righe per 20 volte,  
 1 maglia per parte ogni 4 righe per 28 volte.  
 Per il giromanica intrecciare 4 maglie da entrambe le parti e proseguire diminuendo ancora:  
 2 maglie ogni 2 righe per 2 volte,  
 2 maglie ogni 4 righe per 4 volte,  
 2 maglie ogni 2 righe per 10 volte,  
 4 maglie ogni 2 righe per 5 volte.  
 A 210 righe intrecciare tutte le maglie.

### Fondi dietro (2 pezzi uguali)

Avviare 93 maglie a costa 2/1, tensione 1/1 e lavorare per 50 righe.  
 Lavorare ora qualche riga con lana di scarto e togliere il lavoro.

### Fondo davanti

Avviare 186 maglie e lavorare come i fondi dietro.

### Finiture per il bordo dietro e la scollatura

(3 pezzi uguali)  
 Avviare 200 maglie a costa 2/1, tensione 1/1 e lavorare per 16 righe.  
 Lavorare ora a tubolare per 12 righe. Fare qualche riga con lana di scarto e togliere il lavoro.

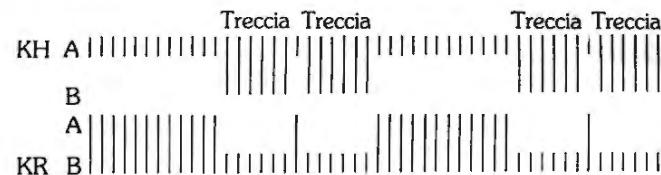
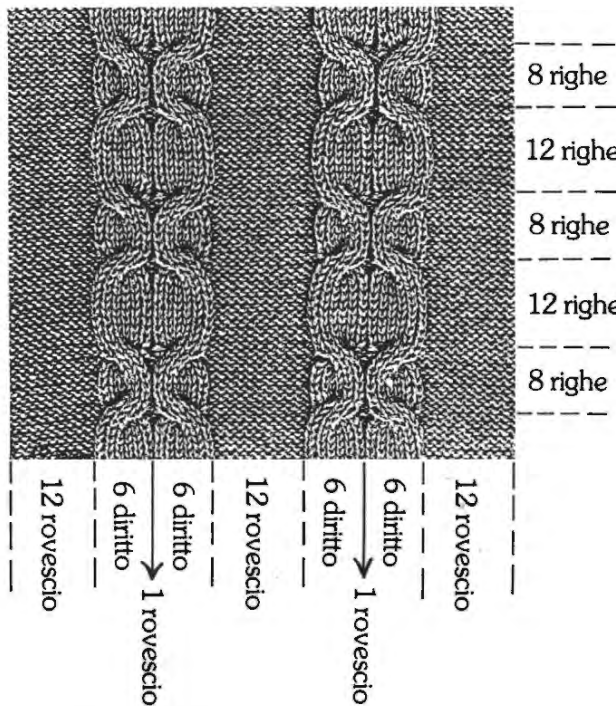
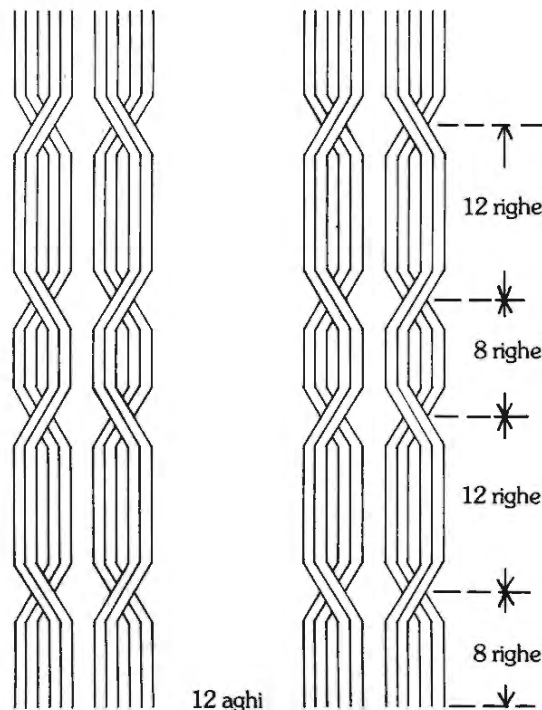

**MAGLIA FUCSIA  
VERDE E VIOLA**  
(taglia 42-44)



7

Macchina per maglieria  
«DEFENDI BROTHER»  
Modello KM 2000 o PRIMAMORE  
o KM 3000 Modamatic + KR 1000 +  
cambiacolori KHC

Schede extracorredo qui riprodotte

Occorrente:  
gr. 150 di lana industriale fucsia a 2 capi utilizzata  
doppia.  
gr. 150 di lana industriale verde a 2 capi utilizzata  
doppia.  
gr. 150 di lana industriale viola a 2 capi utilizzata  
doppia.

**ESECUZIONE**

**Dietro e davanti** (2 pezzi uguali)  
Avviare con il filato fucsia 132 maglie a coste 2/2 e  
lavorare per 50 righe con tensione 1/1.  
Passare tutte le maglie dalla seconda alla prima fron-  
tura.

Contarighe 000, inserire la scheda A e proseguire,  
con tensione 7, premendo i 2 tasti tuck alternando  
ogni 2 righe il filato verde a quello viola.  
A 226 righe, per il raglan, diminuire da entrambe le  
parti:  
1 maglia ogni 6 righe per 30 volte,  
1 maglia ogni 10 righe per 1 volta.  
A 416 righe intrecciare le rimanenti maglie.

**Manica** (2 pezzi uguali)  
Avviare con il filato fucsia 76 maglie a coste 2/2 e  
lavorare per 50 righe con tensione 1/1.  
Passare tutte le maglie dalla seconda alla prima fron-  
tura.  
Contarighe 000, inserire la scheda B e proseguire,

con tensione 8, premendo i 2 tasti tuck alternando:  
4 righe con il filato verde,  
2 righe con il filato viola,  
4 righe con il filato fucsia,  
2 righe con il filato viola.  
Lavorare per 180 righe, aumentando da entrambe  
le parti:  
1 maglia ogni 2 righe per 20 volte,  
1 maglia ogni 6 righe per 6 volte,  
1 maglia ogni 10 righe per 4 volte.  
Per il raglan, diminuire:  
1 maglia per parte ogni 4 righe per 32 volte.  
A 310 righe intrecciare le rimanenti maglie.

**Profili per il raglan** (4 pezzi uguali)  
Avviare ad inizio chiuso con la lana fucsia, 12 maglie  
con tensione 5 e lavorare a maglia rasata per 140 righe.  
Intrecciare tutte le maglie.

**Bordo per il collo**  
Avviare 120 maglie, con la lana fucsia, tensione 5 e  
lavorare per 16 righe a maglia rasata.  
Fare qualche riga con lana di scarto e togliere il lavoro.

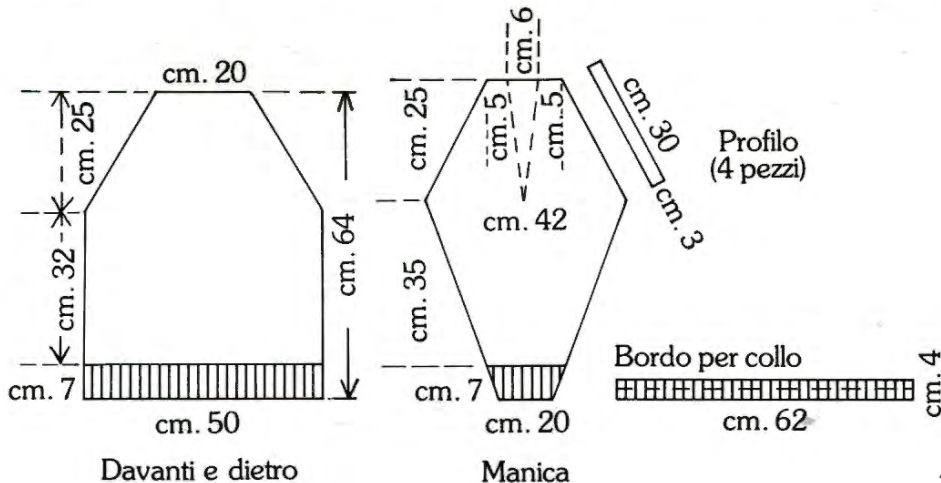

**Scheda extracorredo A**

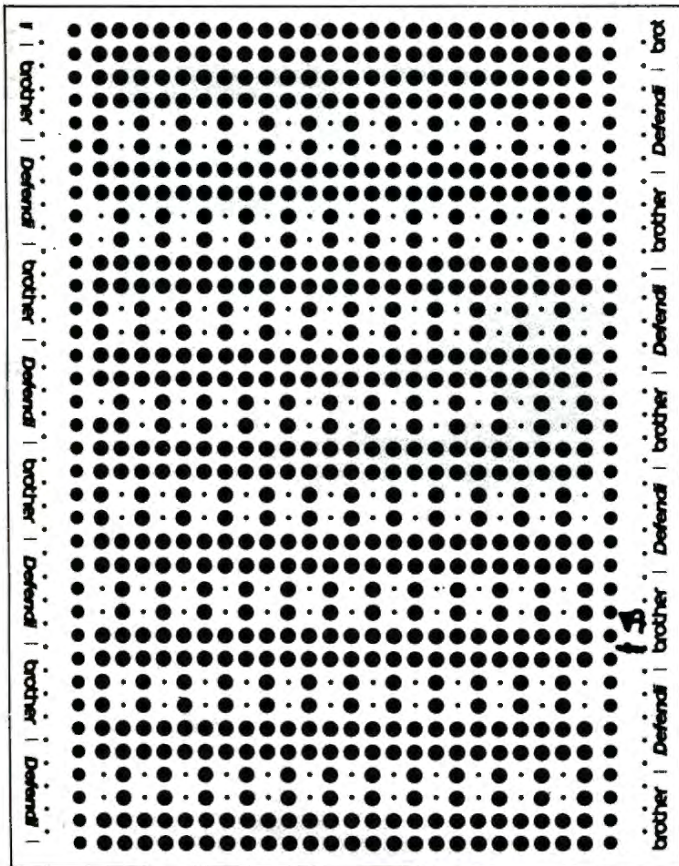

**Scheda extracorredo B**

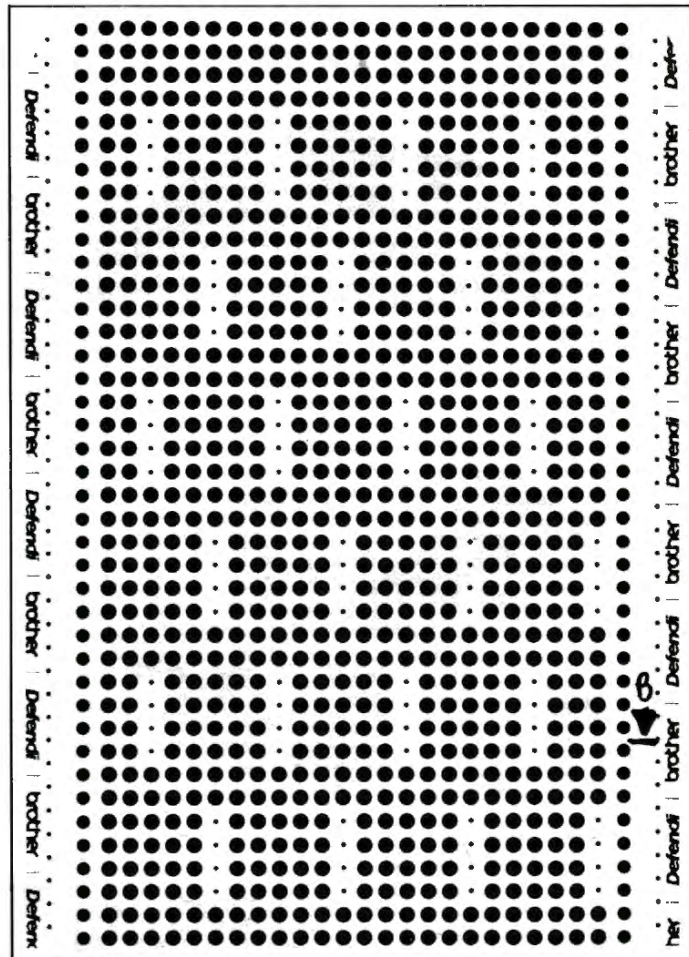

# MAGLIA FUCSIA VERDE E VIOLA

(taglia 42-44)



7

**Macchina per maglieria**  
**«DEFENDI BROTHER»**  
Modello KM 2000 o PRIMAMORE  
o KM 3000 Modamatic + KR 1000 +  
cambiadori KHC

Schede extracorredo qui riprodotte

Occorrente:

- gr. 150 di lana industriale fucsia a 2 capi utilizzata doppia.
- gr. 150 di lana industriale verde a 2 capi utilizzata doppia.
- gr. 150 di lana industriale viola a 2 capi utilizzata doppia.

## ESECUZIONE

**Dietro e davanti** (2 pezzi uguali)

Avviare con il filato fucsia 132 maglie a coste 2/2 e lavorare per 50 righe con tensione 1/1.

Passare tutte le maglie dalla seconda alla prima frontura.

Contarighe 000, inserire la scheda A e proseguire, con tensione 7, premendo i 2 tasti tuck alternando ogni 2 righe il filato verde a quello viola.

A 226 righe, per il raglan, diminuire da entrambe le parti:

1 maglia ogni 6 righe per 30 volte,  
1 maglia ogni 10 righe per 1 volta.

A 416 righe intrecciare le rimanenti maglie.

**Manica** (2 pezzi uguali)

Avviare con il filato fucsia 76 maglie a coste 2/2 e lavorare per 50 righe con tensione 1/1.

Passare tutte le maglie dalla seconda alla prima frontura.

Contarighe 000, inserire la scheda B e proseguire,

con tensione 8, premendo i 2 tasti tuck alternando:

4 righe con il filato verde,

2 righe con il filato viola,

4 righe con il filato fucsia,

2 righe con il filato viola.

Lavorare per 180 righe, aumentando da entrambe le parti:

1 maglia ogni 2 righe per 20 volte,

1 maglia ogni 6 righe per 6 volte,

1 maglia ogni 10 righe per 4 volte.

Per il raglan, diminuire:

1 maglia per parte ogni 4 righe per 32 volte.

A 310 righe intrecciare le rimanenti maglie.

**Profili per il raglan** (4 pezzi uguali)

Avviare ad inizio chiuso con la lana fucsia, 12 maglie con tensione 5 e lavorare a maglia rasata per 140 righe.

Intrecciare tutte le maglie.

**Bordo per il collo**

Avviare 120 maglie, con la lana fucsia, tensione 5 e lavorare per 16 righe a maglia rasata.

Fare qualche riga con lana di scarto e togliere il lavoro.

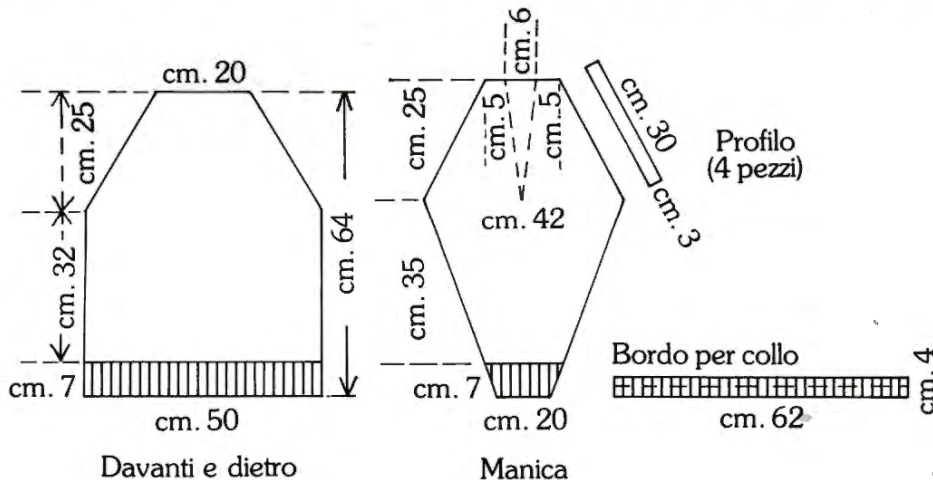

Scheda extracorredo A

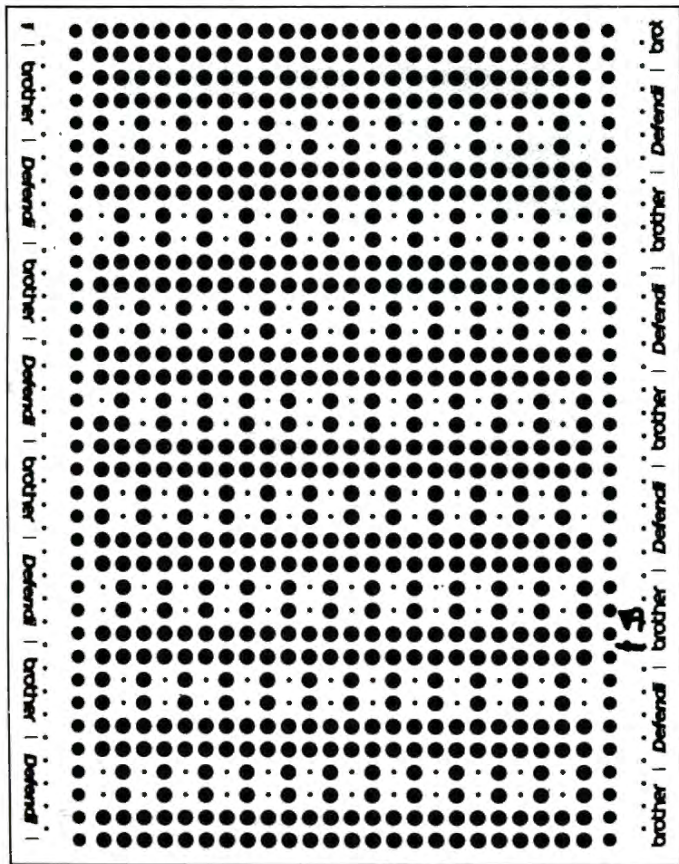

Scheda extracorredo B

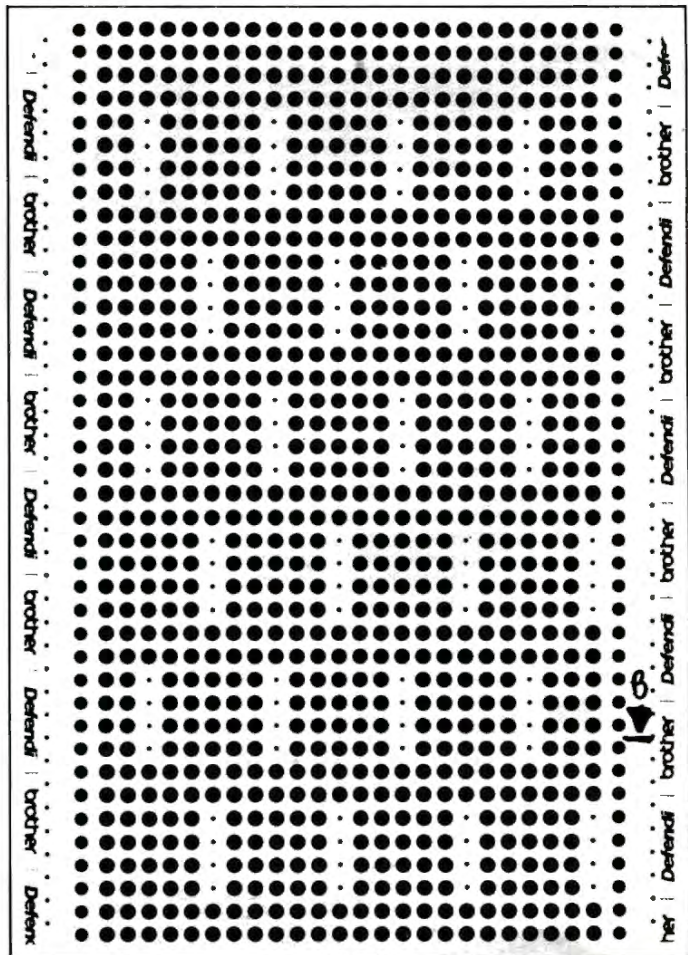

# MAGLIA A CHIMONO FUCSIA CON POIS BIANCHI

(taglia 44-46)



8

**Macchina per maglieria**  
**«DEFENDI BROTHER»**  
**Modello LADY D Elettronica + KR 1000**

**Scheda extracorredo qui riprodotta**

**Occorrente:**  
gr. 200 di mohair industriale bianco utilizzato doppio.  
gr. 300 di mohair industriale fucsia utilizzato doppio.

## ESECUZIONE

### Dietro

Si inizia dalla manica. Avviare ad inizio chiuso, con il mohair fucsia, 50 maglie (dall'80° ago al 30° ago a sinistra dello 0), con tensione 8. Contarighe 000. Carrello maglia a sinistra, inserire la scheda e programmare:

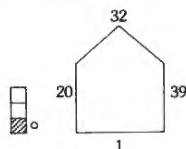

Battere CF. Passare a destra e proseguire a jacquard, usando come secondo colore il mohair bianco, aumentando a destra:

1 maglia ogni 2 righe per 9 volte,  
1 maglia ogni 4 righe per 31 volte.

A 142 righe, contarighe 000, avviare a nuovo in una volta sola 90 maglie e lavorare per 208 righe. Intrecciare 90 maglie. Contarighe 000, diminuire ora, a destra:

1 maglia ogni 4 righe per 31 volte,  
1 maglia ogni 2 righe per 9 volte.

A 142 righe intrecciare le rimanenti 50 maglie.

### Davanti

Lavorare come per il dietro (avviando le maglie dall'80° ago al 30° ago a destra dello 0) ma in modo simmetrico.

### Fondi davanti e dietro (2 pezzi uguali)

Avviare a costa 1/1, 152 maglie a tensione 0/0 e lavorare per 40 righe con il mohair fucsia. Fare alcune righe con lana di scarto e togliere il lavoro.

### Polci (2 pezzi uguali)

Avviare a costa 1/1, 60 maglie a tensione 0/0 e lavorare per 40 righe con il mohair fucsia. Fare alcune righe con lana di scarto e togliere il lavoro.

### Collo

Avviare a costa 1/1, 160 maglie a tensione 0/0 e lavorare per 40 righe con il mohair fucsia. Fare alcune righe con lana di scarto e togliere il lavoro.

### Bordo per apertura davanti (2 pezzi uguali)

Avviare a costa 1/1, 60 maglie a tensione 0/0 e lavorare per 40 righe con il filato fucsia. Fare qualche riga con lana di scarto e togliere il lavoro.

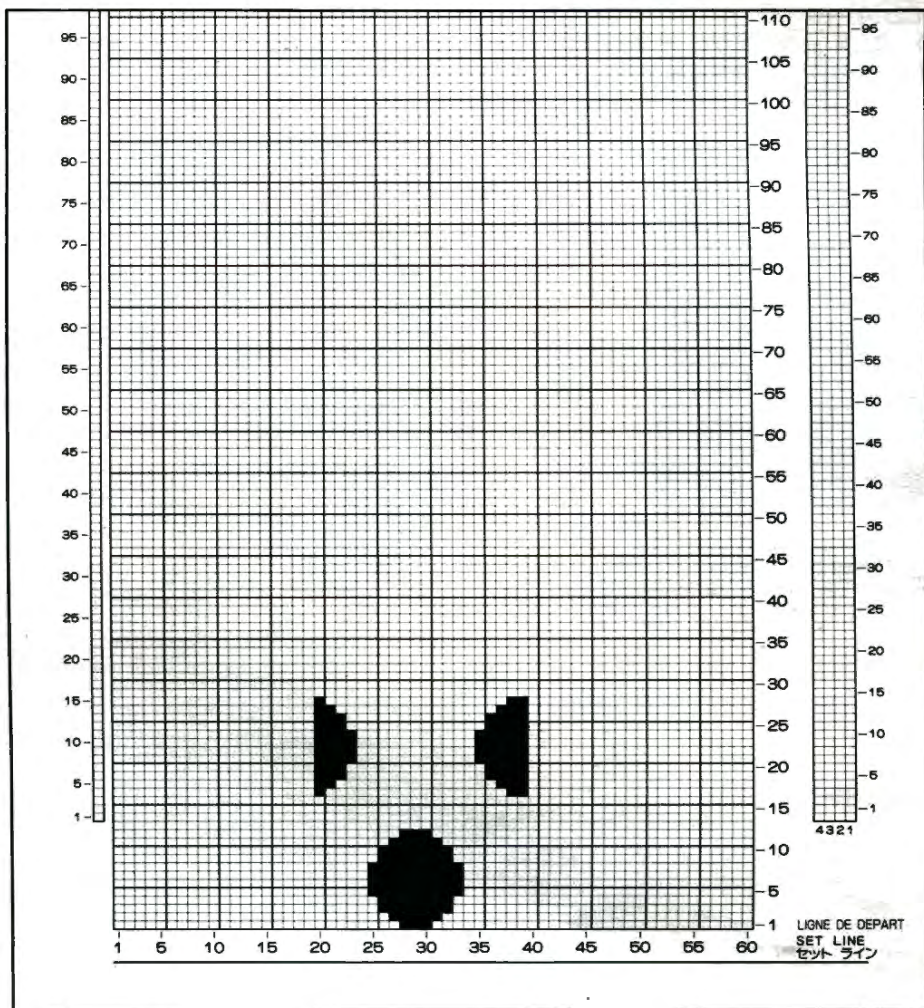

1/2 dietro  
cm. 62

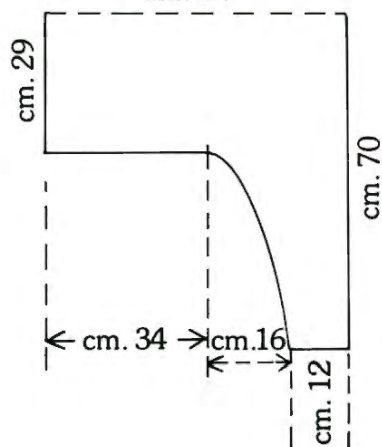

1/2 davanti  
cm. 36

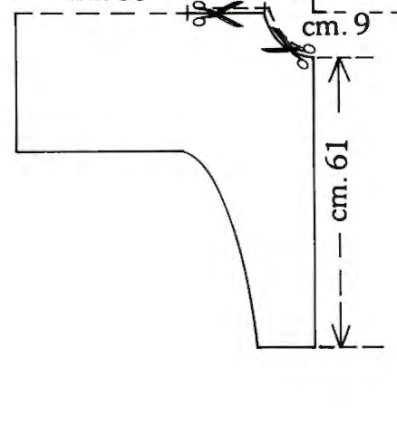

cm. 14  
cm. 8 Bordo apertura davanti

cm. 6 Collo

cm. 8  
cm. 6 Polso (2 pezzi uguali)

cm. 40  
cm. 6 Bordo per apertura davanti

# COMPLETO VIOLA E VERDE MARCIO MAGLIA + GONNA

(taglia 42-44)



**Macchina per maglieria**  
«DEFENDI BROTHER»  
Modello KM 2000 o PRIMAMORE  
o KM 3000 Modamatic + KR 1000

**Occorrente:**  
gr. 100 di mohair industriale viola.  
gr. 650 di mohair industriale verde marcio.

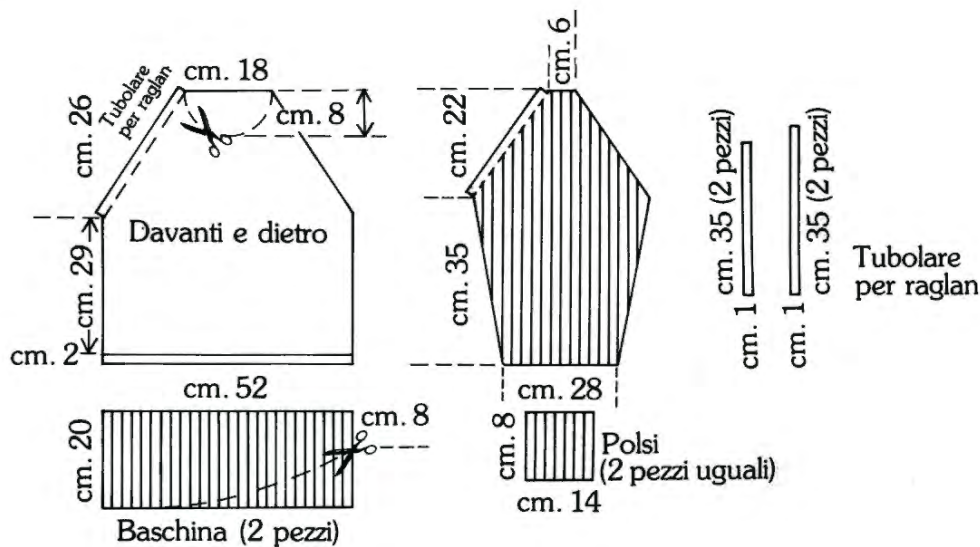

## ESECUZIONE MAGLIA

### Dietro

Avviare con il mohair verde marcio utilizzato semplice, 136 maglie su entrambe le fronture e lavorare, tensione 1/1, a tubolare per 20 righe. Contarighe 000, tensione 3./3. e lavorare a punto jersey, alzando 1 PR per 156 righe. Ora, per il raglan, intrecciare: 4 maglie per parte ogni 4 righe per 1 volta e proseguire diminuendo ancora: 2 maglie ogni 4 righe per 1 volta, 1 maglia ogni 2 righe per 16 volte, 1 maglia ogni 4 righe per 28 volte. A 260 righe intrecciare le rimanenti maglie.

### Davanti

Lavorare come per il dietro 156 righe; per il raglan, intrecciare 4 maglie ogni 4 righe per 1 volta e proseguire diminuendo ancora: 2 maglie ogni 4 righe per 2 volte, 1 maglia ogni 2 righe per 20 volte, 1 maglia ogni 4 righe per 28 volte. A 260 righe, intrecciare le rimanenti maglie.

### Manica (2 pezzi uguali)

Avviare con il mohair verde marcio utilizzato doppio, 80 maglie a costa 2/1, tensione 8/8 e fare 4 righe a tubolare. Contarighe 000, disporre i carrelli per la lavorazione a maglia inglese e proseguire aumentando: 1 maglia per parte ogni 6 righe per 16 volte. A 140 righe, per il raglan, diminuire da entrambe le parti: 1 maglia ogni 2 righe per 25 volte, 2 maglie ogni 2 righe per 10 volte. Intrecciare tutte le maglie.

### Baschina viola per maglia (2 pezzi uguali)

Avviare con il mohair viola utilizzato doppio, 100 maglie a costa 2/1 e lavorare a maglia inglese come per la manica. A 116 righe fare qualche riga con lana di scarto e togliere il lavoro.

### Bordo per baschina (2 pezzi uguali)

Avviare, con il mohair viola utilizzato doppio, 140 maglie sulla prima frontura, e lavorare a maglia rasata, tensione 4, per 20 righe. Fare qualche riga con lana di scarto e togliere il lavoro.

### Bordo per il collo

Avviare, con il mohair viola utilizzato doppio, 110 maglie sulla prima frontura e lavorare con tensione 4 a maglia rasata per 20 righe. Fare alcune righe con lana di scarto e togliere il lavoro.

### Polso (2 pezzi uguali)

Avviare, con il mohair viola utilizzato doppio, 69 maglie a costa 1/1, tensione 1/1 e lavorare per 40 righe. Fare qualche riga con lana di scarto e togliere il lavoro.

### Finiture per il raglan (4 pezzi uguali)

Avviare, con il mohair verde marcio utilizzato doppio, 4 maglie ad inizio chiuso, tensione 4 e lavorare, premendo 1 tasto part per la lunghezza necessaria (2 strisce da cm. 35 l'una). Nella confezione tali finiture vanno cucite tra il raglan della manica e quello del davanti e del dietro.

### Gonna (2 pezzi uguali)

Avviare, con il mohair verde marcio utilizzato semplice, 138 maglie a costa 2/1 e fare 4 righe a tubolare. Contarighe 000, preparare i carrelli per la lavorazione a maglia inglese, regolare la tensione a 0./1 e proseguire per 146 righe. Ora, disporre tutti gli aghi su entrambe le fronture, tensione 3./3. e lavorare a punto jersey come per

il dietro per 160 righe.

Per la modellatura del fianco, diminuire da entrambe le parti: 1 maglia ogni 12 righe per 5 volte, 1 maglia ogni 8 righe per 3 volte, 1 maglia ogni 6 righe per 3 volte, 1 maglia ogni 4 righe per 2 volte. A 275 righe fare qualche riga con lana di scarto e togliere il lavoro.

### Bordo per il fondo della gonna (2 pezzi uguali)

Avviare, con il mohair viola utilizzato semplice, tensione 2, 138 maglie sulla prima frontura e lavorare a maglia rasata per 20 righe. Fare qualche riga con lana di scarto e togliere il lavoro.

### Cintura

Avviare con il mohair verde marcio utilizzato semplice, tensione 2, 80 maglie sulla prima frontura e lavorare a maglia rasata per 40 righe. Fare qualche riga con lana di scarto e togliere il lavoro.

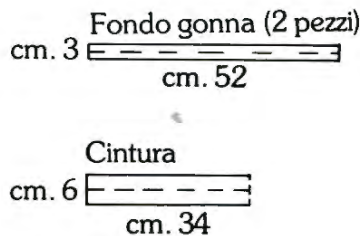
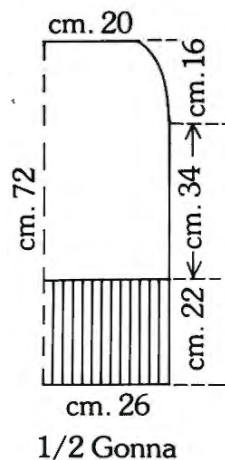
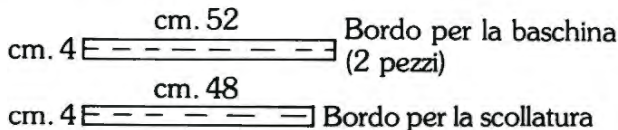

**VESTITO VIOLA E FUCSIA  
CON SCRITTA «DEFENDI»**  
(taglia 44-46)

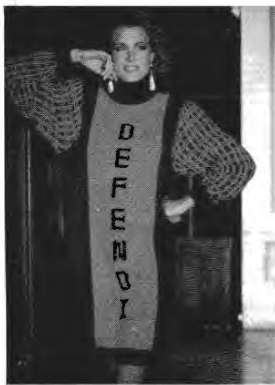

10

**Macchina per maglieria  
«DEFENDI BROTHER»  
Modello LADY D Elettronica + KR 1000**

**Scheda extracorredo qui riprodotta**

**Occorrente:**

- gr. 100 di mohair industriale viola.
- gr. 100 di lana industriale a due capi viola.
- gr. 100 di mohair industriale fucsia.
- gr. 100 di lana industriale a due capi fucsia.
- gr. 50 di lana industriale a due capi nera utilizzata tripla.

**ESECUZIONE**

**Dietro**

Avviare a costa 1/1, tensione 1./1., 150 maglie e lavorare unendo un filo di lana viola ad un filo di mohair viola per 26 righe. Contarighe 000. Passare tutte le maglie dalla seconda alla prima frontura e proseguire a maglia rasata vanisè, tensione 7, per 250 righe. Per il giromanica, intrecciare 4 maglie per parte e proseguire diminuendo ancora:  
2 maglie ogni 2 righe per 2 volte,  
2 maglie ogni 4 righe per 6 volte.  
A 378 righe, per la pendenza della spalla intrecciare da entrambe le parti:  
9 maglie ogni 2 righe per 2 volte,  
8 maglie ogni 2 righe per 2 volte.  
A 386 righe, intrecciare le rimanenti maglie.

**Davanti destro parte viola**

Avviare ad inizio chiuso con il mohair e la lana viola, 38 maglie e lavorare a maglia rasata vanisè, tensione 7, per 250 righe. Per il giromanica, diminuire a destra come per il dietro. A 378 righe, per la pendenza della spalla, intrecciare 8 maglie ogni 2 righe per 2 volte.

**Davanti sinistra parte viola**

Lavorare come per la parte destra, ma in modo simmetrico.

**Pannello centrale**

Avviare ad inizio chiuso, unendo un filo di mohair fucsia ad un filo di lana fucsia, 74 maglie e lavorare a maglia rasata, tensione 7, per 40 righe. Carrello maglia a sinistra, inserire la scheda e programmare:

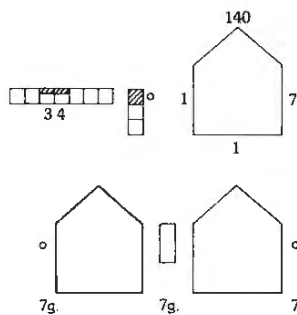

A 334 righe, per la scollatura, intrecciare 16 maglie centrali e proseguire separatamente sulle 2 parti diminuendo ancora verso il centro:  
2 maglie ogni 2 righe per 2 volte,  
2 maglie ogni 4 righe per 4 volte,  
1 maglia ogni 2 righe per 1 volta.  
A 382 righe, per la pendenza della spalla, intrecciare 8 maglie ogni 2 righe per 2 volte.  
A 386 righe intrecciare le rimanenti maglie.

Carrello maglia a sinistra, inserire la scheda e programmare:

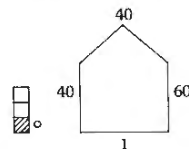

Battere CF.

Passare a destra con il bottone disegni su KC e proseguire a jacquard usando come secondo colore il mohair viola utilizzato semplice.

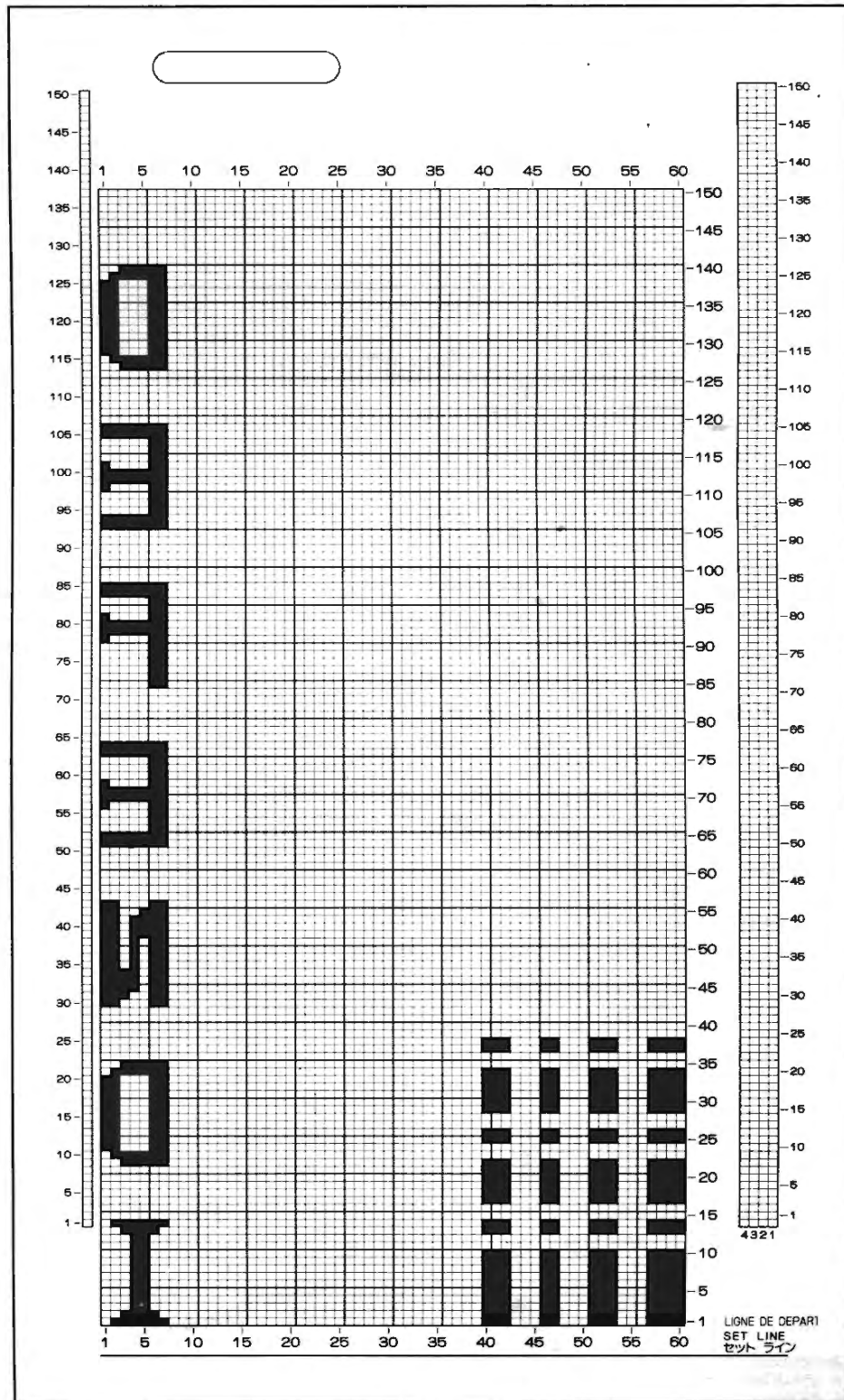

Battere CF e proseguire a jacquard, usando come secondo colore la lana nera, fino al termine della scheda.

Durante la lavorazione aumentare da entrambe le parti:  
 1 maglia ogni 4 righe per 12 volte,  
 1 maglia ogni 6 righe per 17 volte.  
 A 150 righe, per il giromanica, intrecciare 4 maglie  
 per parte e proseguire diminuendo ancora:  
 2 maglie ogni 2 righe per 1 volta,  
 2 maglie ogni 4 righe per 1 volta,  
 1 maglia ogni 4 righe per 2 volte,  
 2 maglie ogni 2 righe per 5 volte,  
 3 maglie ogni 2 righe per 3 volte,  
 4 maglie ogni 2 righe per 3 volte.  
 A 296 righe intrecciare le rimanenti maglie.

**Polso** (2 pezzi uguali)

Avviare a costa 1/1, tensione 1./1., 70 maglie e lavorare per 26 righe con un filo di mohair viola e un filo di lana viola. Fare alcune righe con lana di scarto e togliere il lavoro.

**Fondo davanti**

Avviare 150 maglie e lavorare come per il polso.

**Collo**

Avviare 150 maglie come per il fondo davanti e lavorare per 100 righe.

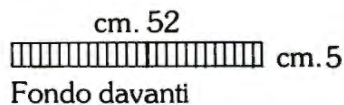
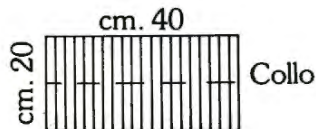

cm. 5 Polsi (2 pezzi)

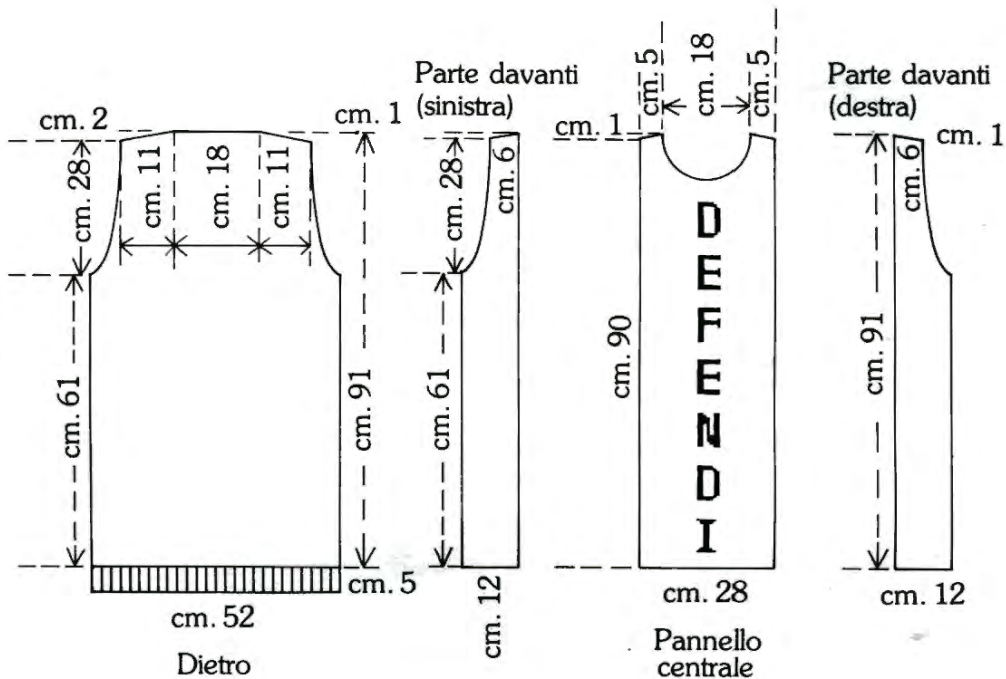
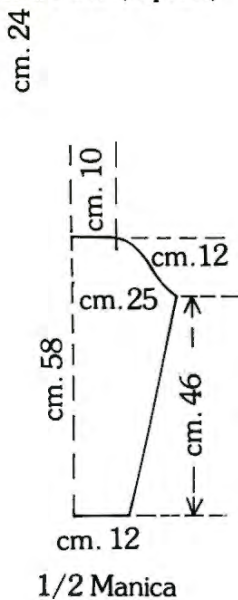

**COMPLETO DI MOHAIR  
 SENAPE E BLUETTE  
 (maglia + panta)**  
 (taglia 44-46)



Macchina per maglieria  
**«DEFENDI BROTHER»**  
 Modello KM 2000 o PRIMAMORE  
 o KM 3000 Modamatic + KR 1000 e Arianna

Scheda extracorredo riprodotta nella pagina seguente

Occorrente:  
 gr. 350 di mohair industriale senape utilizzato triplo.  
 gr. 550 di mohair industriale bluette utilizzato triplo.

**ESECUZIONE MAGLIA  
 (da eseguire su Arianna)**

**Dietro**

Avviare ad inizio chiuso, con il filato bluette, 92 maglie con tensione 4, inserire la scheda extracorredo qui riprodotta e lavorare a jacquard per 80 righe usando come secondo colore il filato senape. Per il giromanica, diminuire 2 maglie per parte ogni 2 righe per 5 volte.  
 A 146 righe, fare qualche riga con lana di scarto e togliere il lavoro.

**Davanti**

Lavorare come per il dietro. Per la scollatura, a 122 righe, intrecciare 18 maglie centrali e proseguire separatamente sulle due parti diminuendo ancora verso il centro 1 maglia ogni 2 righe per 6 volte. A 146 righe fare qualche riga con lana di scarto e togliere il lavoro.

**Manica** (2 pezzi uguali)

Avviare ad inizio chiuso con il filato bluette, 48 maglie con tensione 4. Lavorare per 94 righe a jacquard come per il dietro, aumentando 1 maglia per parte ogni 3 righe per 28 volte.  
 Per il giromanica, intrecciare 4 maglie per parte per 1 volta e proseguire diminuendo 2 maglie per parte ogni 2 righe per 5 volte. A 104 righe fare qualche riga con lana di scarto e togliere il lavoro.

**Finiture** (da eseguire su KM 2000 o PRIMAMORE o KM 3000 Modamatic + KR 1000)

**Fondi davanti e dietro** (2 pezzi uguali)  
 Avviare a coste 1/1, col mohair bluette utilizzato doppio, 152 maglie con tensione 2/2 e lavorare per 120

righe. Fare qualche riga con lana di scarto e togliere il lavoro.

**Polsi** (2 pezzi uguali)

Avviare a coste 1/1, col mohair bluette utilizzato doppio, 60 maglie con tensione 2/2 e lavorare per 30 righe. Fare qualche riga con lana di scarto e togliere il lavoro.

**Collo**

Avviare a costa 1/1, con il mohair bluette utilizzato doppio, 160 maglie con tensione 2/2 e lavorare per 30 righe. Fare qualche riga con lana di scarto e togliere il lavoro.

**Panta di Mohair bluette** (da eseguire su KM 2000 o PRIMAMORE o KM 3000 Modamatic + KR 1000)

**Parte sinistra e destra** (2 pezzi uguali)  
 Avviare a costa 1/1, tensione 2/2, con il filato bluette utilizzato doppio, 68 maglie e lavorare per 30 righe. Contarighe 000. Passare tutte le maglie dalla seconda alla prima frontura e lavorare a maglia rasata con tensione 10., aumentando 1 maglia per parte ogni 5 righe per 38 volte. Proseguire fino a 190 righe. Contarighe 000, ora per la modellatura del cavallo, diminuire da entrambe le parti:  
 2 maglie ogni riga per 10 volte  
 1 maglia ogni 10 righe per 10 volte.  
 A 110 righe fare qualche riga con lana di scarto e togliere il lavoro.

**Cintura**

Avviare a costa 1/1, tensione 2/2, 168 maglie con il filato bluette utilizzato doppio e lavorare per 30 righe. Fare qualche riga con lana di scarto e togliere il lavoro.





# MAGLIA PANNA CON MOTIVI VERTICALI IN VERDE SALVIA

(taglia 44-46)



12

**Macchina per maglieria**  
**«DEFENDI BROTHER»**  
**Modello LADY D Elettronica + KR 1000**  
**+ cambiacolore KRC**

**Scheda extracorredo qui riprodotta**

**Occorrente:**  
gr. 450 di lana industriale a 2 capi utilizzata doppia (colore n. 1).  
gr. 200 di lana verde salvia industriale a 2 capi utilizzata doppia (colore n. 2).

## ESECUZIONE

**Dietro e davanti** (2 pezzi uguali)

Avviare a costa 2/1, con il filato verde salvia, 169 maglie e lavorare con tensione 0/0, per 40 righe. Contarighe 000. Preparare gli aghi per la lavorazione a maglia unita, carrello maglia a sinistra, inserire la scheda e programmare:

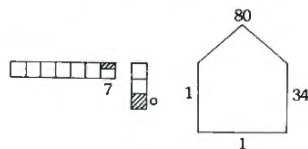

Battere CF.

Passare a destra con il filato panna e preparare i carrelli per la lavorazione con il cambiacolore. Proseguire con tensione 7/7 fino a 220 righe alternando il filato panna a quello verde salvia ogni 2 righe. Per il giromanica, diminuire 2 maglie per parte ogni 2 righe per 6 volte. A 450 righe intrecciare le rimanenti maglie.

**Manica** (2 pezzi uguali)

Avviare a costa 2/1, con il filato verde salvia, 80 maglie e lavorare con tensione 0/0 per 40 righe. Contarighe 000. Proseguire come per il davanti e per il dietro aumentando da entrambe le parti:  
2 maglie ogni 12 righe per 25 volte,  
2 maglie ogni 16 righe per 4 volte.  
A 370 righe intrecciare tutte le maglie.

**Collo**

Avviare a coste 2/1, con il filato verde salvia, 160 maglie e lavorare con tensione 0/0 per 80 righe. Fare alcune righe con lana di scarto e togliere il lavoro.

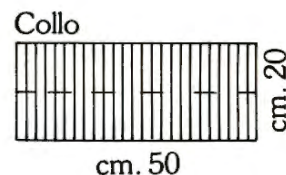
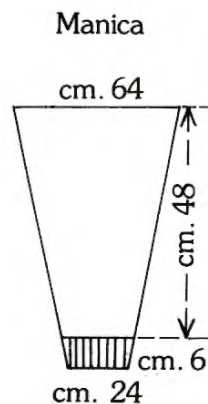
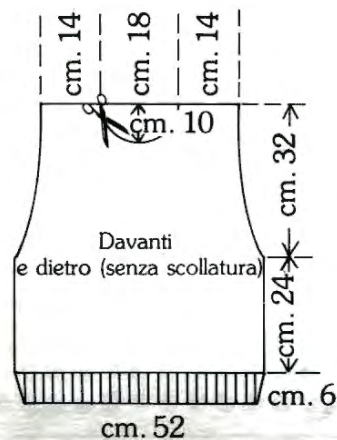
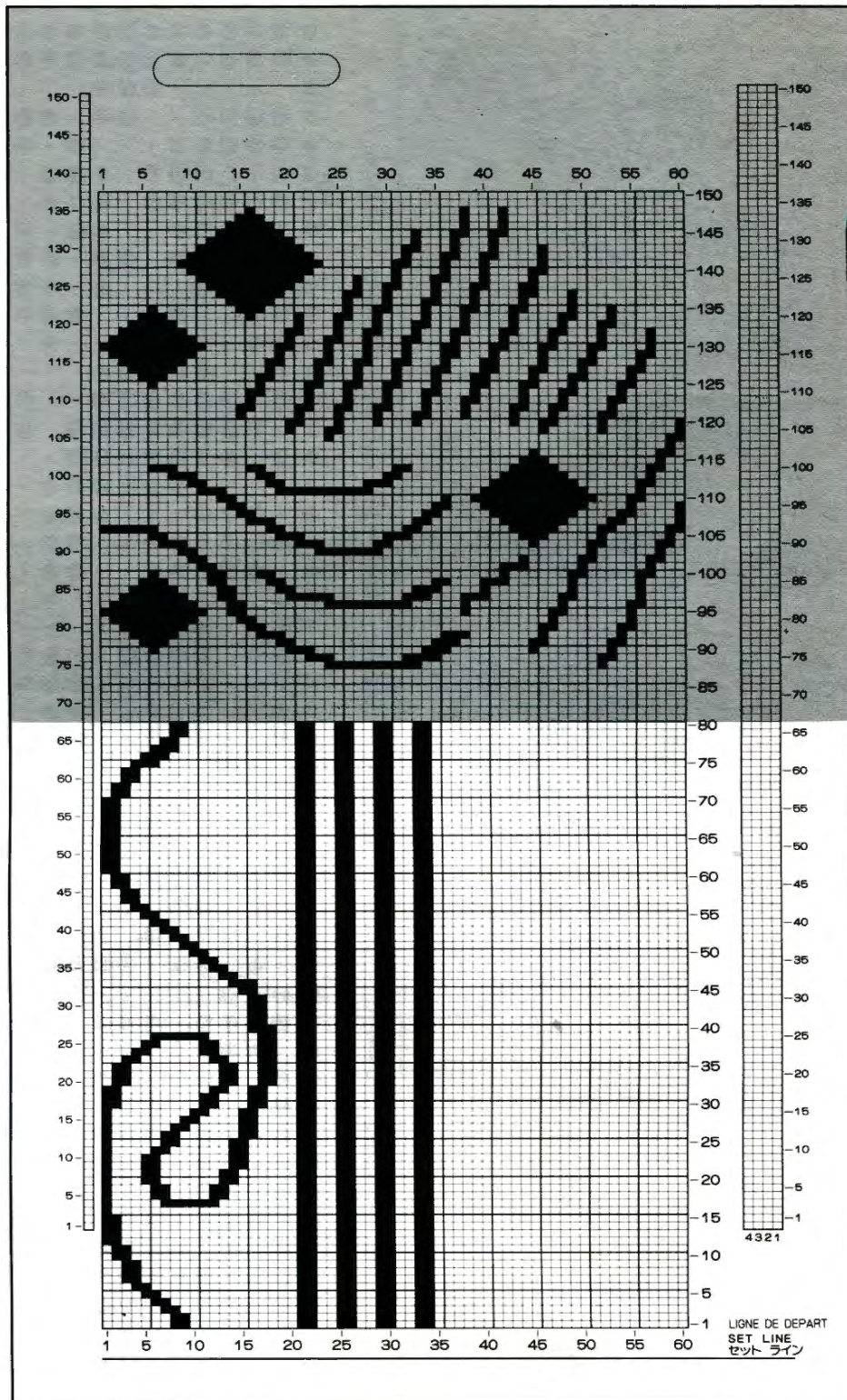

# MAGLIA MARRONE JACQUARD CON FOGLIE

(taglia 40-42)



13

Macchina per maglieria  
«DEFENDI BROTHER»  
Modello FIRST LADY Elettronica + KR 1000

Facoltativo l'uso del carrello passapunti  
KA 8300

Disegno per programmare la scheda  
riprodotto nelle pagine seguenti

Occorrente:

gr. 150 di lana industriale marrone scuro a 2 capi.  
gr. 100 di mohair industriale marrone scuro.  
gr. 100 di lana industriale marrone chiaro a 2 capi  
utilizzata doppia.

Per la lavorazione utilizzare un filo di lana marrone  
scuro assieme ad un filo di mohair marrone scuro.  
Poco lamè bronzo utilizzato doppio.

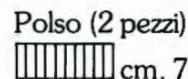
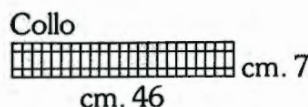
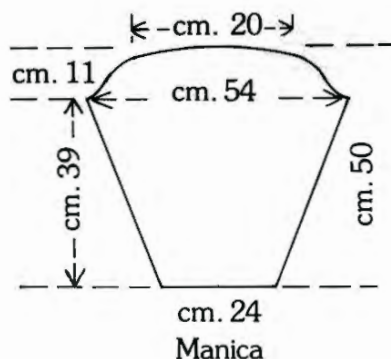
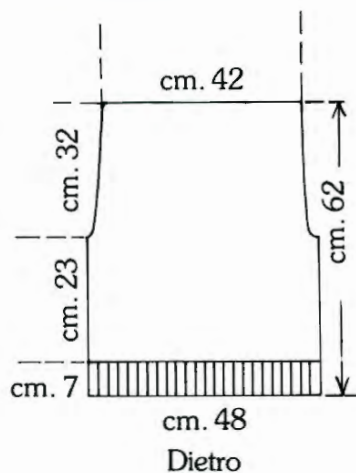
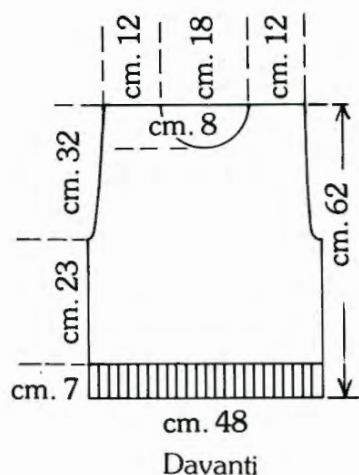

## ESECUZIONE

Accendere la macchina e programmare la scheda:

**Premere INPUT** — Appare il numero del primo disegno disponibile che servirà in seguito per la lavorazione.

**Premere STEP**

**Premere 108** — Numero relativo alla larghezza del nostro disegno.

**Premere STEP**

**Premere CE**

**Premere 95** — Numero relativo all'altezza del nostro disegno.

**Premere STEP** — Appare il numero 1 relativo alla prima riga da programmare.

Premere i tasti nero e bianco secondo lo schema riprodotto a fianco. Al termine della programmazione di ciascuna riga premere  $\Delta$  per poter impostare la riga successiva. Alla fine della programmazione di tutte le righe, premere il tasto INPUT.

### Dietro

Avviare a coste 1/1, 134 maglie, tensione 1/1, con il filato marrone scuro e lavorare per 36 righe. Contarighe 000. Passare tutte le maglie dalla seconda alla prima frontura e lavorare a maglia rasata, tensione 7, fino a 94 righe. Ora, per il giromanica, intrecciare 4 maglie per parte e proseguire diminuendo ancora:

2 maglie ogni 2 righe per 2 volte,  
2 maglie ogni 4 righe per 3 volte.  
A 208 righe, per la pendenza delle spalle intrecciare da entrambe le parti:  
8 maglie ogni 2 righe per 3 volte,  
9 maglie ogni 2 righe per 1 volta.  
A 216 righe intrecciare le rimanenti maglie.

### Davanti

Lavorare come per il dietro. Dopo aver terminato la costa, carrello maglia a sinistra e programmare:



selettore n. 2

**Premere STEP**

**Premere CE**

**Premere il disegno programmato precedentemente**

**Premere STEP**

**Premere 1**

**Premere STEP**

**Premere STEP**

**Premere 0**

**Premere STEP**

Passare a destra e lavorare a jacquard fino al termine del disegno. Proseguire poi a maglia rasata facendo le diminuzioni del giromanica e della pendenza delle spalle come per il dietro.

A 184 righe, per la scollatura, intrecciare 16 maglie centrali e proseguire separatamente sulle 2 parti diminuendo ancora verso il centro:  
2 maglie ogni 2 righe per 2 volte,  
2 maglie ogni 4 righe per 2 volte,  
1 maglia ogni 2 righe per 4 volte.  
A 216 righe intrecciare le rimanenti maglie.

### Manica (2 pezzi uguali)

Avviare a inizio chiuso 90 maglie e lavorare a maglia rasata, tensione 7, per 152 righe, aumentando da entrambe le parti:

1 maglia ogni 4 righe per 5 volte,  
1 maglia ogni 6 righe per 14 volte,  
1 maglia ogni 8 righe per 6 volte.  
Per il giromanica diminuire:  
2 maglie per parte ogni 4 righe per 2 volte,  
1 maglia per parte ogni 4 righe per 4 volte,  
2 maglie per parte ogni 2 righe per 2 volte.  
A 200 righe intrecciare tutte le maglie.

### Polso (2 pezzi uguali)

Avviare a costa 1/1, tensione 1./1., 60 maglie e lavorare per 36 righe. Fare qualche riga con lana di scarso e togliere il lavoro.

### Collo

Avviare a costa 1/1, tensione 1./1., 132 maglie e lavorare per 28 righe alternando 4 righe con il mohair a 2 righe con il lamè.

### Confezione

Ricamare sul davanti, con il lamè, i contorni della foglia a punto erba.





# MAGLIA CON ROMBI

## «FINLANDESI»

(taglia 44-46)



14

Macchina per maglieria  
«DEFENDI BROTHER»  
Modello KM 2000 o PRIMAMORE  
o KM 3000 Modamatic + KR 1000

Facoltativo l'uso del carrello passapunti  
KA 8300

Occorrente:  
gr. 350 di filato tipo alpaca grigio melange.  
gr. 200 di lamè grigio.  
3 bottoni.

Per la lavorazione unire un filo di alpaca e uno di lamè.

### ESECUZIONE

#### Dietro

Avviare a costa 1/1, tensione 1/1, 160 maglie e lavorare per 36 righe.  
Contarighe 000.

Per il motivo a trecce, disporre le maglie come segue:

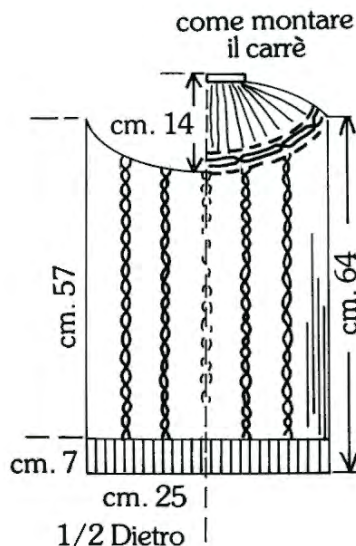

Bordo per collo  
cm. 48 cm. 2

Carrè dietro  
cm. 40 cm. 10

1/2 carrè davanti  
(2 pezzi)  
cm. 20 cm. 10

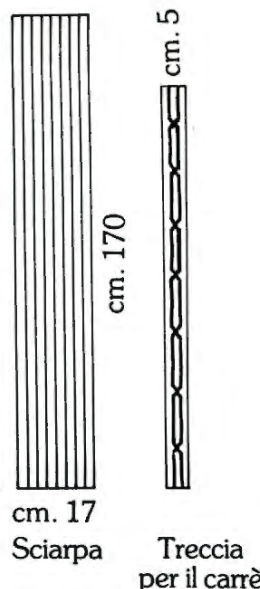

cm. 17  
Sciarpa

cm. 5  
Trecchia  
per il carrè

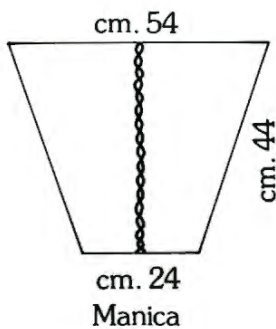

cm. 24  
Manica

Polso (2 pezzi)  
cm. 7 cm. 24

Costa davanti  
cm. 50 cm. 7

cm. 9  
cm. 2  
Finiture  
apertura  
collo

Trecchia

Trecchia

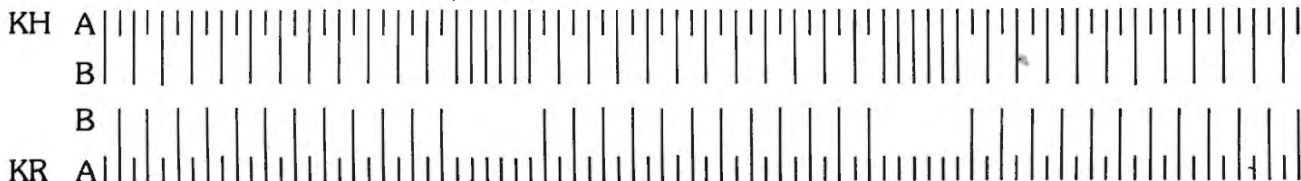

Proseguire a costa perlata con tensione 6/6 intrecciando ogni 10 righe. A 240 righe, per la scollatura, intrecciare 20 maglie centrali e proseguire separatamente sulle 2 parti diminuendo ancora verso il centro 2 maglie ogni 4 righe per 15 volte.  
A 300 righe togliere il lavoro.

#### Davanti parte destra

Avviare a costa 1/1, tensione 1/1, 64 maglie e fare 4 righe a tubolare.  
Disporre le maglie come per il dietro e lavorare fino a 240 righe con tensione 6/6 come per il dietro.  
Per la scollatura, intrecciare a sinistra 2 maglie ogni 4 righe per 15 volte. Togliere il lavoro.

#### Davanti parte sinistra

Lavorare come per la parte destra, ma in modo simmetrico.

#### Pannello centrale

Avviare 40 maglie a costa 1/1 tensione 1/1 e lavorare 4 righe a tubolare.  
Contarighe 000.  
Trasferire con il punzone tutte le maglie sulla prima frontura e mettere 6 aghi centrali per il rombo sulla seconda.

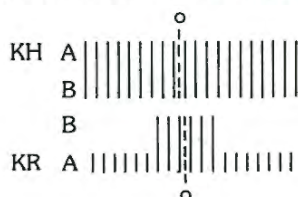

leva su 5H

Proseguire la lavorazione, tensione 8/8 eseguendo gli spostamenti del rombo ogni 2 righe come da schéma.

Ogni quadretto corrisponde ad una maglia e ad una riga.  
A 240 righe intrecciare tutte le maglie.

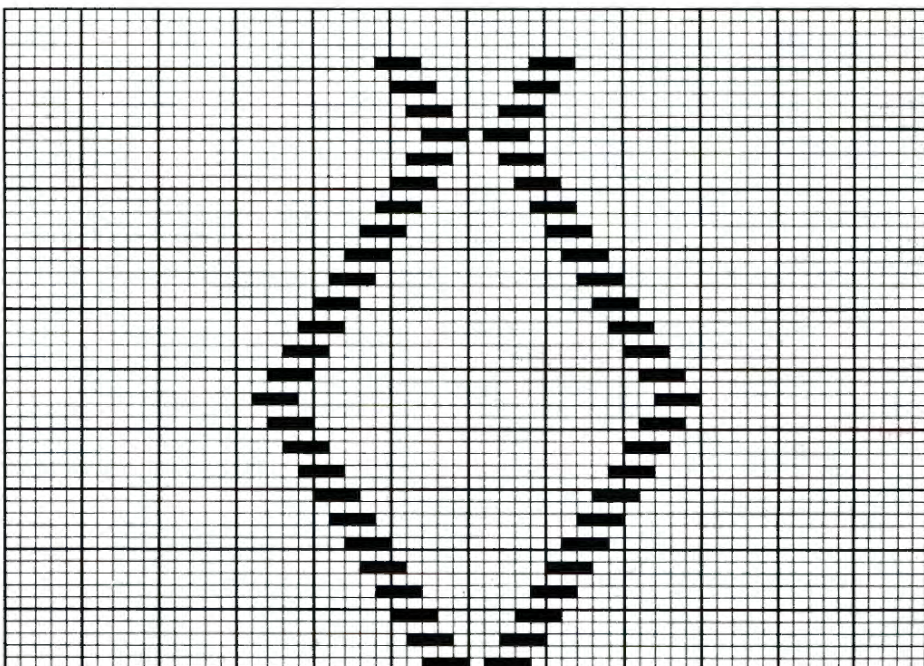

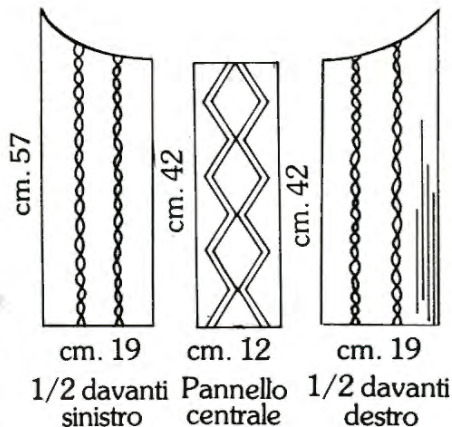

**Manica** (2 pezzi uguali)  
 Avviare a costa 1/1, tensione 1/1, 120 maglie e lavorare 4 righe a tubolare.  
 Disporre ora, gli aghi per la lavorazione di una sola treccia centrale e proseguire a costa perlata, tensione 6/6, intrecciando ogni 10 righe.  
 Aumentare subito 1 maglia per parte e proseguire aumentando ancora 1 maglia ogni 10 righe per 24 volte. A 240 righe intrecciare tutte le maglie.

**Fondo davanti**  
 Avviare a costa 1/1, tensione 1/1, 160 maglie e lavorare per 36 righe.  
 Fare alcune righe con lana di scarto e togliere il lavoro.

**Carré dietro**  
 Avviare a costa 1/1, 160 maglie e lavorare:  
 20 righe a tensione 2/2,  
 20 righe a tensione 1/1,  
 20 righe a tensione 0/0.  
 Fare qualche riga con lana di scarto e togliere il lavoro.

**Mezzo carré davanti** (2 parti uguali)  
 Lavorare come per il carré dietro, avviando 76 maglie.

**Finiture per apertura collo** (2 pezzi uguali)  
 Avviare su entrambe le fronture 10 maglie e lavorare a maglia unita con tensione 1/1 per 48 righe.  
 Fare alcune righe con lana di scarto e togliere il lavoro.

**Bordo per collo**  
 Avviare 90 maglie sulla prima frontura e lavorare a maglia rasata con tensione 5 per 16 righe.  
 Fare alcune righe con lana di scarto e togliere il lavoro.

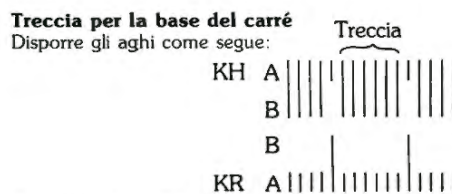

Proseguire fino a 308 righe con tensione 8/8, intrecciando ogni 14 righe.

**Sciarpa**  
 Avviare 60 maglie a costa 1/1, tensione 7/7 e lavorare a costa perlata per la lunghezza necessaria.

## MAGLIA JACQUARD PANNA CON ROMBI IN LAMÈ

(taglia 42-44)



15

Macchina per maglieria  
 «DEFENDI BROTHER»  
 Modello LADY D Elettronica + KR 1000

Facoltativo l'uso del carrello passapunti  
 KA 8300

Scheda extracorreto qui riprodotta

Occorrente:  
 gr. 350 di mohair panna.  
 gr. 50 di lamè utilizzato doppio.

### ESECUZIONE

**Davanti e dietro** (2 pezzi uguali)  
 Avviare a costa 1/1, tensione 0/0, 164 maglie con il mohair panna e lavorare per 34 righe. Contarighe 000. Passare tutte le maglie dalla seconda alla prima frontura, carrello maglia a sinistra e programmare:

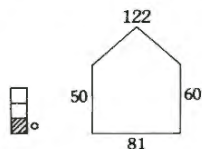

Battere CF.  
 Passare a destra e proseguire a jacquard, tensione 10, fino a 129 righe.  
 Ora, per la scollatura, proseguire separatamente sulle 2 parti diminuendo ancora verso il centro 2 maglie ogni 2 righe per 25 volte. A 180 righe intrecciare le rimanenti maglie.

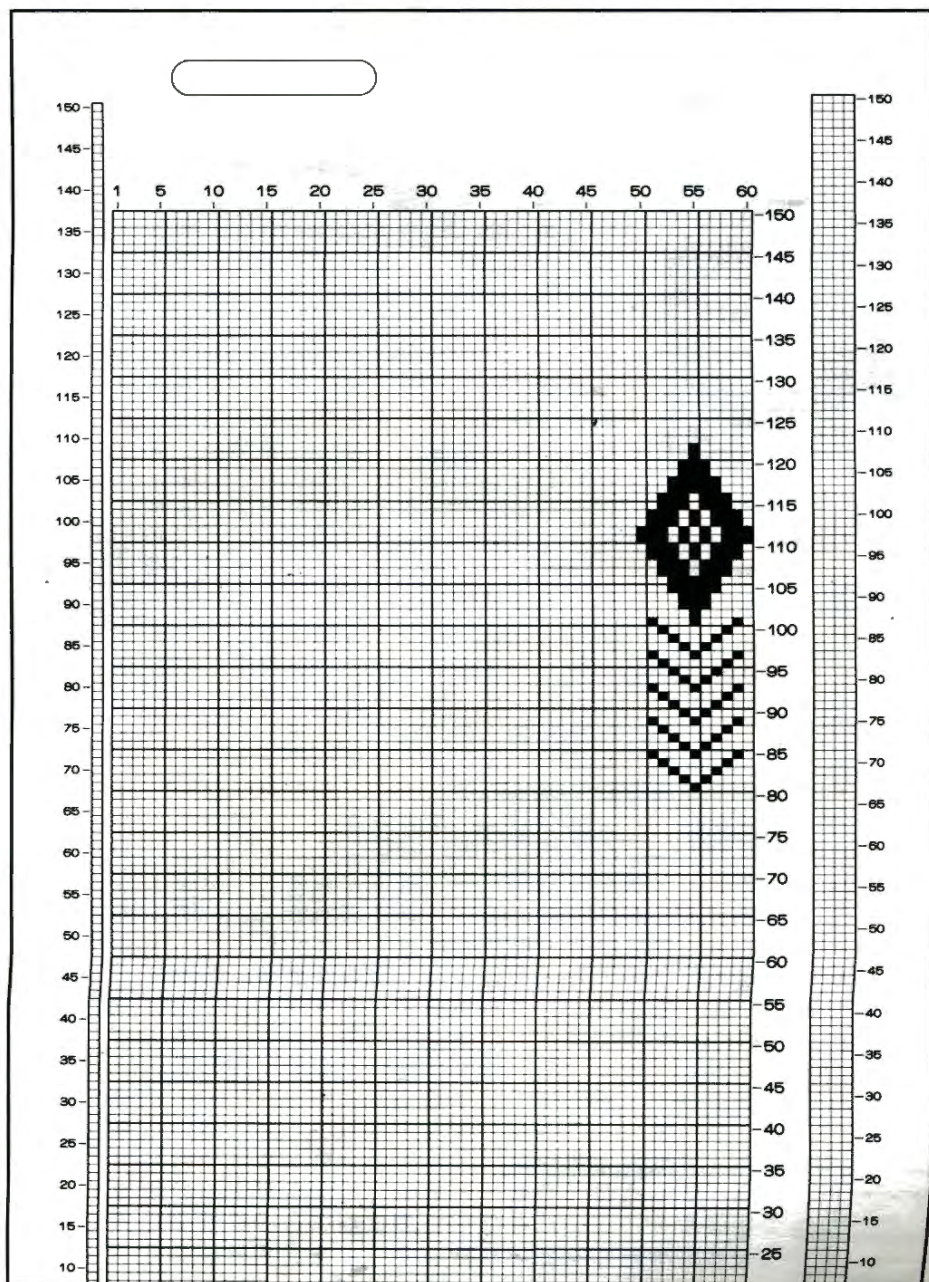

**Manica** (2 pezzi uguali)

Avviare a costa 2/1, tensione 5/4, 120 maglie con il mohair panna e lavorare a costa perlata per 210 righe, aumentando:

1 maglia per parte ogni 4 righe per 20 volte,

1 maglia per parte ogni 8 righe per 20 volte.

Intrecciare tutte le maglie.

**Polso** (2 pezzi uguali)

Avviare a costa 1/1, tensione 0/0, 80 maglie e lavorare per 40 righe. Fare qualche riga con lana di scarto e togliere il lavoro.

**Collo** (2 pezzi uguali)

Avviare 60 maglie su entrambe le fronture con il mohair panna, tensione 5/6 e lavorare 10 righe a tubolare. Contarighe 000.

Disporre ora gli aghi per la costa 2/1 e proseguire a costa perlata per 24 righe.

Ora avviare a nuovo da entrambe le parti 30 maglie e fare 8 righe. Proseguire diminuendo, per la scollatura, 2 maglie per parte ogni 3 righe fino a 114 righe.

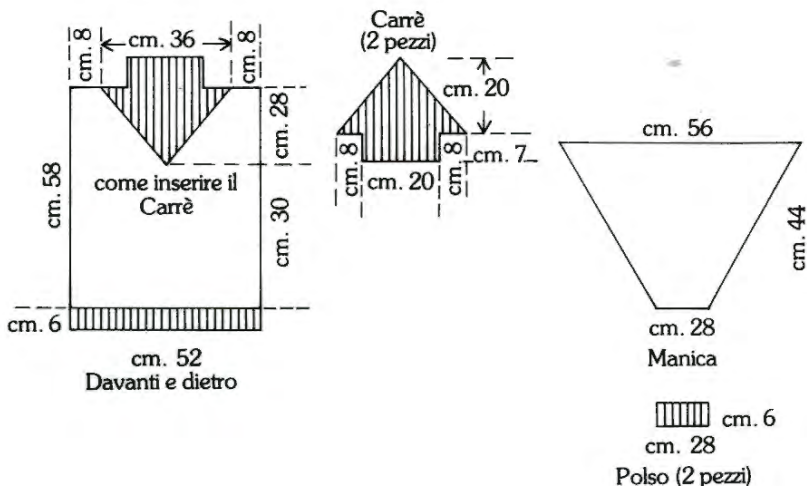
**MAGLIA NERA A JACQUARD CON LAMÈ ORO**

(taglia 42-44)



16

**Macchina per maglieria**

«DEFENDI BROTHER»

Modello FIRST LADY + KR 1000

**Facoltativo l'uso del passapunti KA 8300****Occorrente:**

gr. 250 di mohair industriale nero.

gr. 50 di lamè oro utilizzato doppio.

**ESECUZIONE****Dietro e Davanti** (2 pezzi uguali)

Avviare a costa 1/1, tensione 1./1., 150 maglie con il mohair utilizzato doppio e lavorare per 50 righe. Contarighe 000. Passare tutte le maglie dalla seconda alla prima frontura, carrello maglia a sinistra e programmare:



selettore n. 1

Premere STEP

Premere CE

Impostare 8 (n. del disegno della nostra lavorazione)

Premere STEP

Premere STEP

Proseguire a jacquard, con il mohair utilizzando semplice, tensione 4.. e lavorare per 142 righe. Per il giromanica, intrecciare 4 maglie da entrambe le parti e proseguire diminuendo ancora:  
2 maglie ogni 2 righe per 2 volte,  
2 maglie ogni 4 righe per 3 volte,  
1 maglia ogni 2 righe per 1 volta.  
A 278 righe, per la pendenza delle spalle, intrecciare da entrambi le parti:  
8 maglie ogni 2 righe per 1 volta,  
9 maglie ogni 2 righe per 3 volte.  
A 284 righe intrecciare le rimanenti maglie.

**Manica** (2 pezzi uguali)

Avviare a coste 1/1, tensione 1./1., 72 maglie e lavorare per 40 righe. Passare tutte le maglie dalla seconda alla prima frontura. Contarighe 000. Carrello

maglia a sinistra, premere il tasto START per tornare alla prima riga e lavorare a jacquard come per il dietro, tensione 4.. aumentando da entrambe le parti:  
1 maglia ogni 2 righe per 4 volte,  
1 maglia ogni 4 righe per 20 volte,  
1 maglia ogni 6 righe per 15 volte.  
Dopo gli aumenti, per il giromanica intrecciare 4 maglie per parte e proseguire diminuendo ancora:  
2 maglie ogni 2 righe per 2 volte,  
2 maglie ogni 4 righe per 2 volte,  
1 maglia ogni 2 righe per 22 volte.  
Intrecciare le rimanenti maglie.

**Collo**

Avviare a coste 1/1, tensione 1./1., 148 maglie con il mohair nero utilizzato doppio e lavorare per 24 righe. Fare qualche riga con lana di scarto e togliere il lavoro.

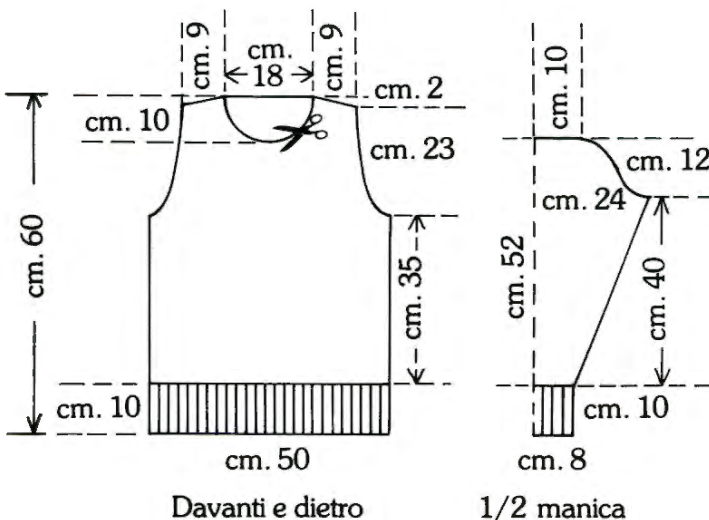

Davanti e dietro

1/2 manica

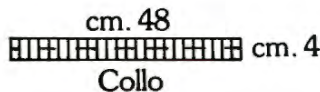

Collo

## MAGLIA BIANCA DI ANGORETTA CON CANNELLINI BIANCHI E ARGENTO

(taglia 40-42)



17

**Macchina per maglieria**  
«DEFENDI BROTHER»  
Modello KM 2000 o PRIMAMORE  
o KM 3000 Modamatic + KR 1000

**Occorrente:**  
gr. 350 di angoretta industriale bianca.  
Cannellini color argento e bianchi per ricamo.

### ESECUZIONE

#### Dietro

Avviare a costa 2/1, tensione 0./0., 160 maglie e lavorare per 120 righe. Passare le maglie dalla seconda alla prima frontura. Contarighe 000 e lavorare a maglia rasata, tensione 5 per 110 righe. Ora, per il giromanica, diminuire 1 maglia per parte ogni 2 righe per 3 volte ed 1 maglia per parte ogni 4 righe per 6 volte.

Lavorare fino a 198 righe. Per la pendenza della spalla, intrecciare 6 maglie per parte ogni 2 righe per 6 volte. Intrecciare le rimanenti maglie.

#### Davanti

Lavorare la costa come per il dietro. Contarighe 000. Passare tutte le maglie dalla seconda alla prima frontura. Ora, mettere in attesa dall'80° ago a sinistra dello 0 al 14° ago sempre a sinistra dello 0 e proseguire solo sulla parte destra a maglia rasata come per il dietro.

A 160 righe, per la scollatura, intrecciare a sinistra 14 maglie e proseguire diminuendo ancora, sempre a sinistra, 1 maglia ogni 2 righe per 9 volte. A 198 righe per la pendenza della spalla intrecciare come per il dietro.

Intrecciare le rimanenti maglie. Lavorare ora sulla parte sinistra, avviando a nuovo 24 maglie a destra.

#### Manica (2 pezzi uguali)

Avviare a costa 2/1, tensione 0./0., 76 maglie e lavorare per 44 righe.

Passare tutte le maglie dalla seconda alla prima frontura. Contarighe 000. Proseguire a maglia rasata, tensione 5, aumentando da entrambe le parti:

1 maglia ogni 4 righe per 6 volte,  
1 maglia ogni 8 righe per 7 volte,  
1 maglia ogni 6 righe per 15 volte.

A 178 righe, per il giromanica, intrecciare:

4 maglie per parte per 1 volta,  
1 maglia per parte ogni 2 righe per 3 volte,  
1 maglia per parte ogni 4 righe per 14 volte,  
1 maglia per parte ogni 2 righe per 4 volte.

A 250 righe intrecciare le rimanenti maglie.

#### Finiture interne per apertura

Avviare 7 maglie sulla prima frontura e lavorare a maglia rasata, tensione 3, per una lunghezza totale di cm. 123.

#### Confezione

Dopo aver cucito tra loro i vari pezzi della maglia, fissare, internamente all'apertura davanti e alla scollatura, la striscia a maglia rasata.

Ricamare infine i cannellini come da fotografia.

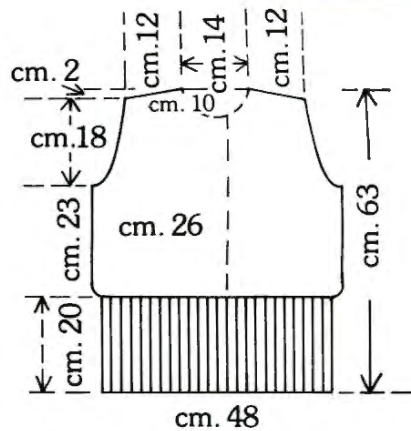

cm. 48

Davanti

e dietro (senza scollatura)

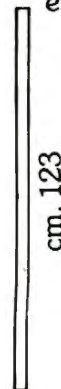

cm. 2

Finitura

per scollatura

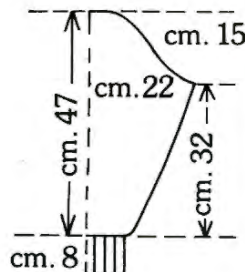

cm. 15

cm. 47

cm. 22

cm. 32

cm. 8

cm. 5

1/2 Manica

## MAGLIONE ROSSO DA UOMO CON LAVORAZIONE A RILIEVO E TRECCE

(taglia 50-52)



18

**Macchina per maglieria**  
«DEFENDI BROTHER»  
Modello KM 2000 o PRIMAMORE  
o KM 3000 Modamatic + KR 1000

**Scheda extracorredo qui riprodotta**

**Occorrente:**  
gr. 400 di lana industriale a due capi rossa utilizzata doppia.

### ESECUZIONE

#### Dietro

Avviare 164 maglie a costa 1/1, tensione 1/1 e lavorare per 50 righe.

Disporre ora gli aghi come segue:



Contarighe 000. Inserire la scheda in posizione allungata e proseguire premendo i 2 tasti tuck, tensione 7/7 per 176 righe.

Contarighe 000. Per il giromanica, intrecciare 5 maglie per parte ogni 2 righe per 1 volta poi diminuire 2 maglie ogni 2 righe per 5 volte e proseguire fino a 100 righe.

Per la pendenza delle spalle diminuire 2 maglie ogni 2 righe per 19 volte.

Fare qualche riga con lana di scarto e togliere il lavoro.

#### Davanti

Lavorare come per il dietro. Per il motivo a trecce, eseguire gli intrecci sulla seconda frontura, ogni 12 righe.

A 100 righe dopo il giro manica, intrecciare, per la scollatura, 20 maglie centrali e proseguire separatamente sulle 2 parti diminuendo ancora verso il centro 2 maglie ogni 2 righe per 6 volte.

Lavorare fino a 142 righe.

Fare qualche riga con lana di scarto e togliere il lavoro.

#### Manica (2 pezzi uguali)

Avviare 84 maglie a costa 1/1, tensione 1/1 e lavorare per 50 righe.

Proseguire come per il dietro aumentando da entrambe le parti:

1 maglia ogni 6 righe per 20 volte,  
1 maglia ogni 8 righe per 8 volte.

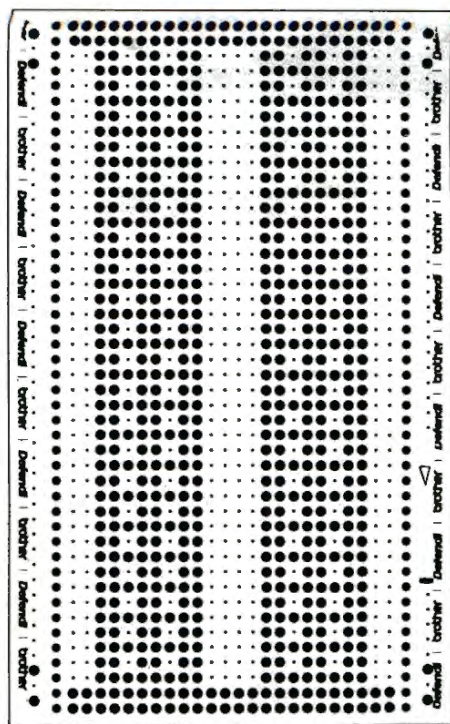

A 186 righe, intrecciare per il giro manica 5 maglie per parte ogni 2 righe per 1 volta e diminuire poi 2 maglie ogni 4 righe per 24 volte.

Fare qualche riga con lana di scarto e togliere il lavoro.

#### Collo

Avviare 188 maglie a costa 1/1, tensione 1/1 e lavorare per 34 righe.

Fare qualche riga con lana di scarto e togliere il lavoro.



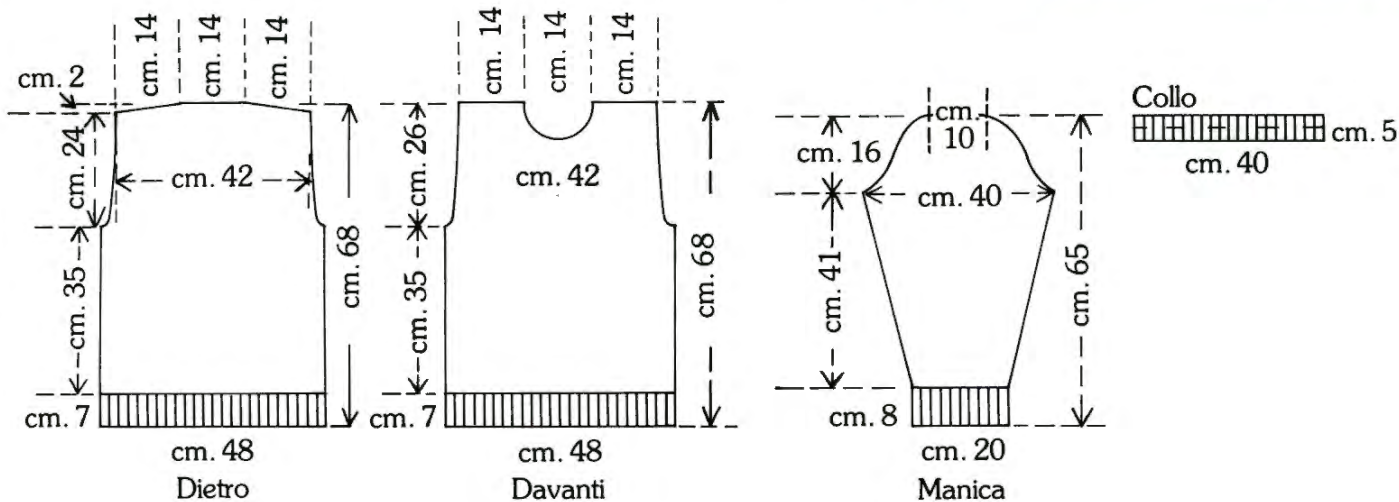

**MAGLIA DA UOMO BLU  
CON ROMBI AD INTARSIO  
BLUETTE E AZZURRI**  
(taglia 50-52)



19

**Macchina per maglieria**  
**«DEFENDI BROTHER»**  
Modello KM 2000 o PRIMAMORE  
o KM 3000 Modamatic + KR 1000 +  
carrello intarsio 8200

**Occorrente:**  
gr. 250 di lana industriale blu a due capi utilizzata tripla.  
gr. 100 di lana industriale azzurra a due capi utilizzata tripla.  
gr. 150 di lana industriale bluette a due capi utilizzata tripla.

**ESECUZIONE**

**Dietro**

Avviare 152 maglie a costa 1/1, tensione 2../2.. e lavorare, con il filato blu, per 38 righe.  
Contarighe 000. Passare tutte le maglie dalla seconda alla prima frontura e lavorare a maglia rasata, tensione 10.., per 140 righe.  
Contarighe 000. Intrecciare per il giro manica 5 maglie per parte ogni 2 righe per 1 volta e proseguire diminuendo 2 maglie ogni 2 righe per 4 volte.  
Lavorare fino a 62 righe. Ora, per la pendenza delle spalle, diminuire 2 maglie ogni 2 righe per 19 volte.  
Fare qualche riga con lana di scarto e togliere il lavoro.

**Davanti**

Avviare il lavoro come per il dietro. Passare tutte le maglie dalla seconda alla prima frontura e lavorare

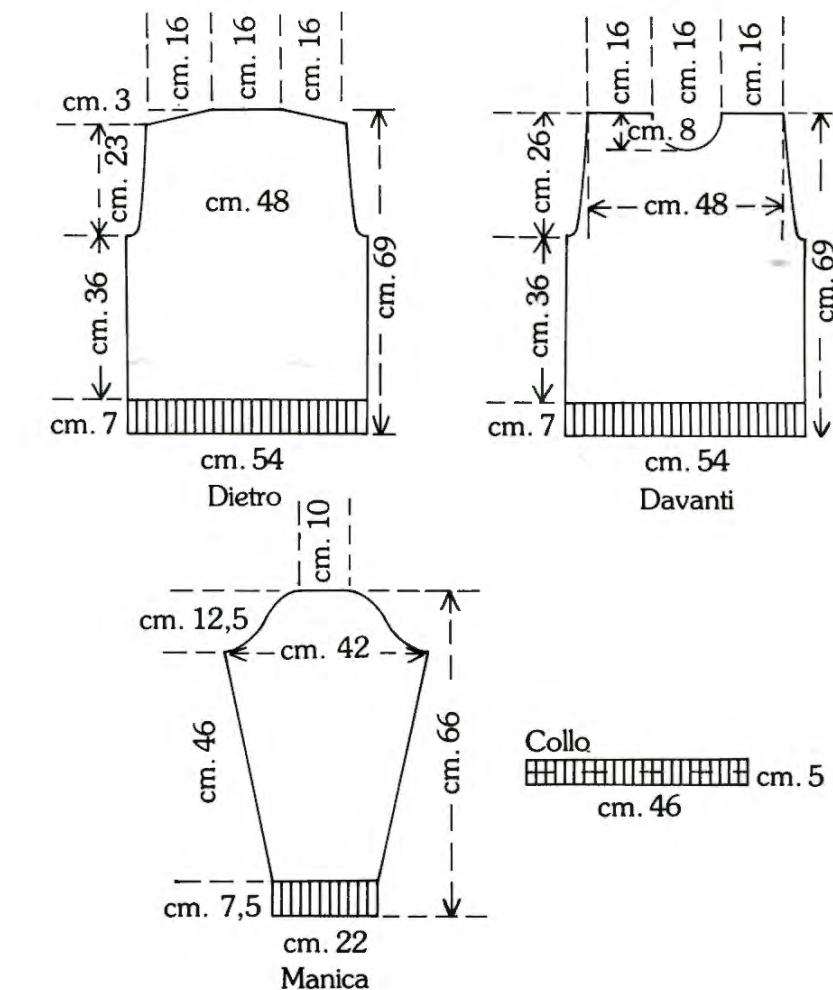

con il carrello dell'intarsio come illustra lo schema riprodotto a fianco.

A 76 righe dopo il giro manica intrecciare, per la scollatura, 20 maglie centrali e proseguire separatamente sulle due parti diminuendo ancora verso il centro 2 maglie ogni 2 righe per 6 volte.  
Lavorare fino a 102 righe.  
Fare qualche riga con lana di scarto e togliere il lavoro.

**Maniche** (2 pezzi uguali)

Avviare 80 maglie a costa 1/1, tensione 2../2.. e lavorare per 38 righe con il filato blu.  
Contarighe 000. Passare tutte le maglie dalla seconda alla prima frontura e lavorare a maglia rasata ten-

sione 10.., aumentando da entrambe le parti:

1 maglia ogni 6 righe per 20 volte,  
1 maglia ogni 8 righe per 5 volte.  
Contarighe 000. Intrecciare ora per il giro manica, 5 maglie per parte ogni 2 righe per 1 volta e proseguire diminuendo ancora:  
2 maglie ogni 4 righe per 10 volte,  
2 maglie ogni 2 righe per 12 volte.  
Fare qualche riga con lana di scarto e togliere il lavoro.

**Collo**

Avviare 132 maglie a costa 1/1, tensione 2../2.. e lavorare per 28 righe con il filato bluette.  
Fare qualche riga con lana di scarto e togliere il lavoro.

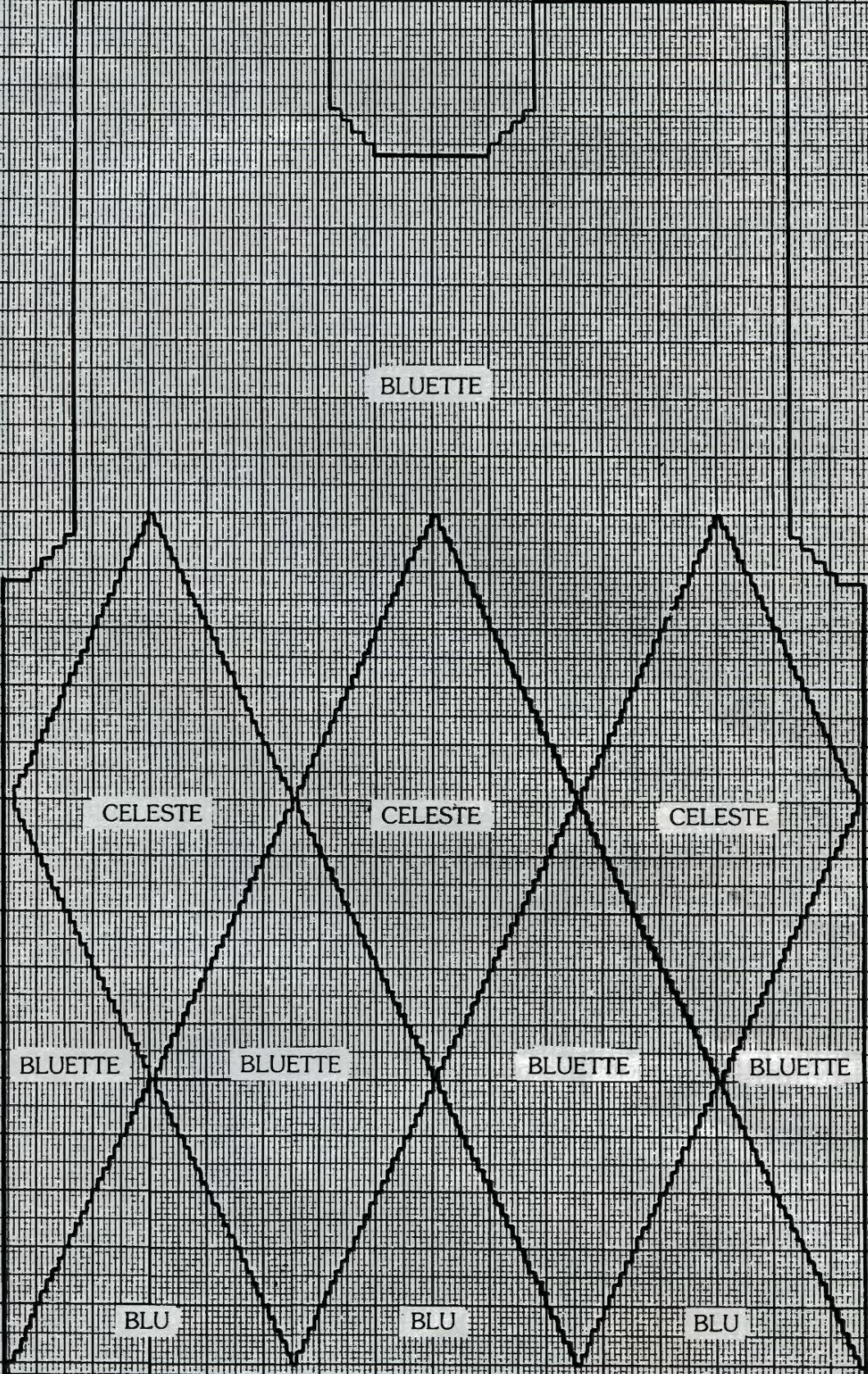

BLUETTE

CELESTE

CELESTE

CELESTE

BLUETTE

BLUETTE

BLUETTE

BLUETTE

BLU

BLU

BLU

Schema maglia blu con rombi ad intarsio bluette e azzurri

Schema giaccone bordeaux con motivi ad intarsio grigi e blu

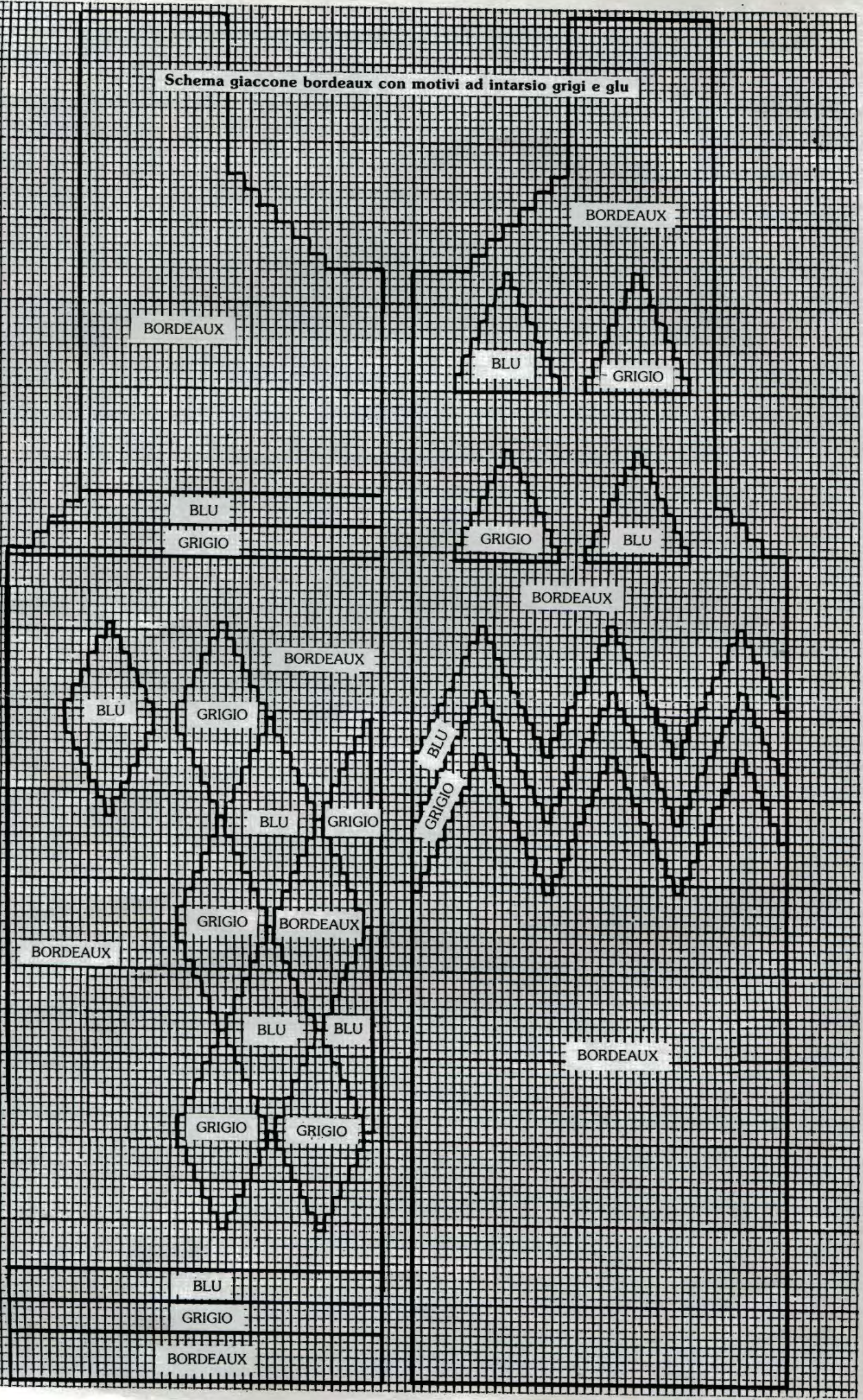

## GIACCONE BORDEAUX CON MOTIVI AD INTARSIO GRIGI E BLU

(taglia 50-52)



20

### Macchina per maglieria

«DEFENDI BROTHER»

Modello ARIANNA + KR ARIANNA +

Carrello intarsio Arianna o KH 230 + KR 230

### Occorrente:

gr. 700 di lana industriale bordeaux usata a 6 fili.

gr. 180 di lana industriale grigia usata a 6 fili.

gr. 150 di lana industriale blu usata a 6 fili.

### ESECUZIONE

#### Dietro

Avviare 86 maglie a coste 1/1, tensione sotto 0 e lavorare, utilizzando la lana bordeaux, per 2 righe. Ora proseguire per 36 righe con la lana grigia. Contarighe 000. Passare tutte le maglie dalla seconda alla prima frontura e lavorare a maglia rasata con il filato bordeaux, tensione 7, aumentando 1 maglia per parte ogni 8 righe per 5 volte.

A 100 righe, contarighe 000, intrecciare per il giromanica:

3 maglie ogni 2 righe per 1 volta,

2 maglie ogni 2 righe per 3 volte.

A 56 righe, per la pendenza delle spalle, intrecciare 4 maglie ogni 2 righe per 5 volte.

Fare qualche riga con lana di scarto e togliere il lavoro.

#### Davanti destro

Avviare 46 maglie a costa 1/1, tensione sotto 0 e lavorare per 2 righe utilizzando il filato bordeaux. Ora lavorare 36 righe con la lana grigia. Contarighe 000. Passare tutte le maglie dalla seconda alla prima frontura. Inserire ora il carrello dell'intarsio e lavorare secondo lo schema riprodotto a lato con il filato bordeaux.

Proseguire fino a 100 righe. Contarighe 000. Ora, per il giromanica, intrecciare a destra 3 maglie e pro-

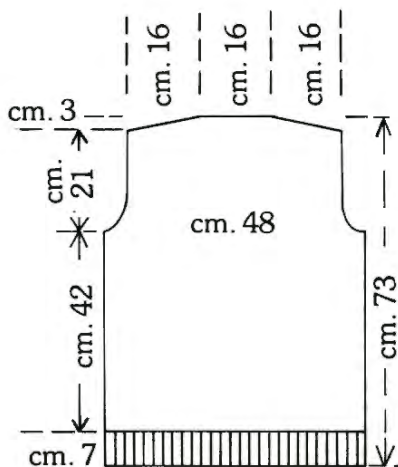

cm. 54

Dietro

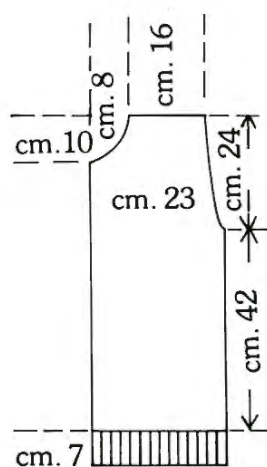

cm. 27

Davanti

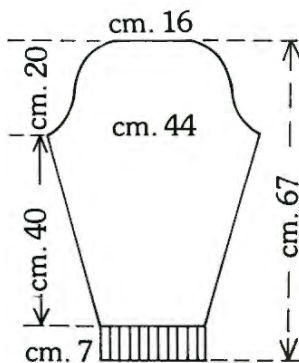

cm. 22

Manica

### Tasca

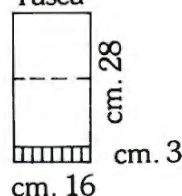

### Collo

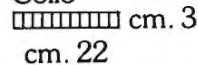

seguire diminuendo sempre a destra 2 maglie ogni 2 righe per 3 volte.

A 54 righe, per la scollatura, intrecciare a sinistra 6 maglie e proseguire diminuendo ancora 2 maglie ogni 2 righe per 6 volte. Lavorare fino a 76 righe.

Fare qualche riga con lana di scarto e togliere il lavoro.

#### Davanti sinistro

Lavorare come il davanti destro ma in modo simmetrico.

#### Maniche (2 pezzi uguali)

Avviare 46 maglie a costa 1/1, tensione sotto 0 e lavorare 2 righe con il filato bordeaux. Ora proseguire per 36 righe con il filato grigio. Contarighe 000. Passare tutte le maglie dalla seconda alla prima frontura e lavorare a maglia rasata tensione 7, con il filato bordeaux, aumentando 1 maglia ogni 6 righe per 16 volte.

Contarighe 000. Intrecciare ora, per il giromanica, 3 maglie per parte. Diminuire poi:

2 maglie ogni 4 righe per 12 volte,

2 maglie ogni 2 righe per 2 volte.

Fare qualche riga con lana di scarto e togliere il lavoro.

#### Tasche (2 pezzi uguali)

Avviare a costa 1/1, tensione 2/2, 60 maglie e lavorare con il filato bordeaux per 2 righe. Ora proseguire per 18 righe con il filato grigio. Contarighe 000. Passare tutte le maglie dalla seconda alla prima frontura e lavorare con il filato grigio a maglia rasata per 50 righe. Fare qualche riga con lana di scarto e togliere il lavoro.

#### Collo

Avviare 80 maglie a coste 1/1, tensione 2/2 e lavorare con il filato bordeaux per 2 righe. Ora proseguire per 18 righe con il filato grigio.

Fare qualche riga con lana di scarto e togliere il lavoro.

## MAGLIONE MELANGE CON MOTIVO JACQUARD AZZURRO

(taglia 50-52)



21

### Macchina per maglieria

«DEFENDI BROTHER»

Modello LADY D Elettronica + KR 1000

+ cambiaccolori KRC

### Scheda extracorredo qui riprodotta

#### Occorrente:

gr. 400 di lana alpaca.

gr. 150 di mohair industriale azzurro.

### ESECUZIONE

#### Dietro e davanti (2 pezzi uguali)

Avviare 180 maglie a costa 2/1, tensione 1/1 e lavorare per 40 righe con il filato melange. Contarighe 000.

Mettere in lavoro tutti gli aghi su entrambe le fronture, preparare i carrelli per la lavorazione con il cambiaccolori e lavorare alternando ogni 2 righe il filato melange a quello azzurro per un totale di 438 righe.

Eseguire la lavorazione alternando i vari motivi programmandoli con il carrello maglia a sinistra come segue:

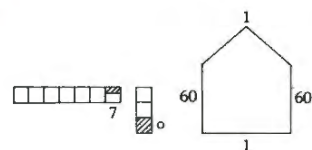

e lavorare per 6 righe

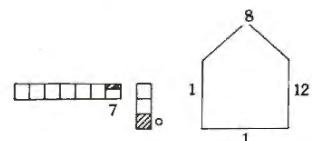

e lavorare per 16 righe

**Manica** (2 pezzi uguali)  
 Avviare 76 maglie a costa 1/1, tensione 1/1 e lavorare per 20 righe con il filato melange.  
 Contarighe 000. Mettere in lavoro tutti gli aghi su entrambe le fronture, carrello maglia a sinistra inserire la scheda e programmare:

Dopo avere eseguito 5 motivi orizzontali, carrello maglia a sinistra e programmare nuovamente:

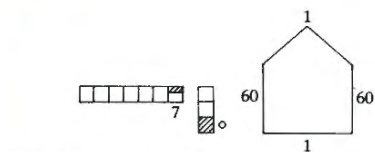

e lavorare per 100 righe

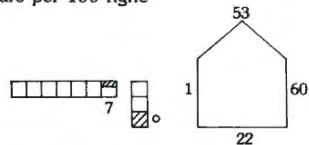

e lavorare per 64 righe

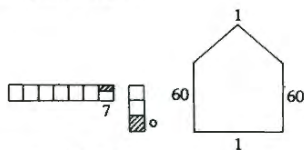

e lavorare per 16 righe

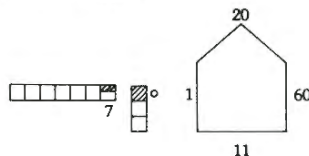

e lavorare per 20 righe

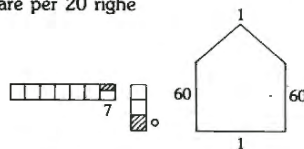

e lavorare per 12 righe

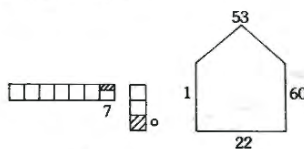

e lavorare per 64 righe

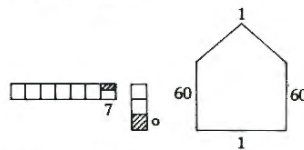

e lavorare per 20 righe

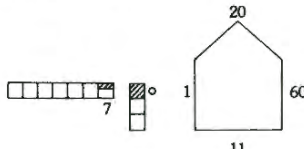

e lavorare per 20 righe

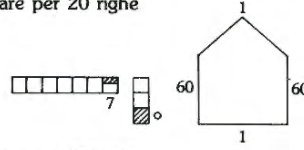

e lavorare per 100 righe

Intrecciare tutte le maglie.

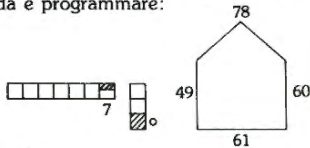

Battere CF.

Passare a destra, preparare i carrelli per la lavorazione con il cambiacolori e proseguire aumentando da entrambe le parti:  
 2 maglie ogni 4 righe per 26 volte,  
 2 maglie ogni 8 righe per 2 volte,  
 2 maglie ogni 12 righe per 2 volte,  
 2 maglie ogni 18 righe per 1 volta.

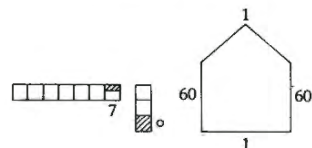

Battere CF.

A 328 righe intrecciare tutte le maglie.

**Collo**

Avviare 150 maglie a costa 1/1, tensione 1/1 e lavorare per 30 righe con il filato melange.  
 Fare qualche riga con lana di scarto e togliere il lavoro.

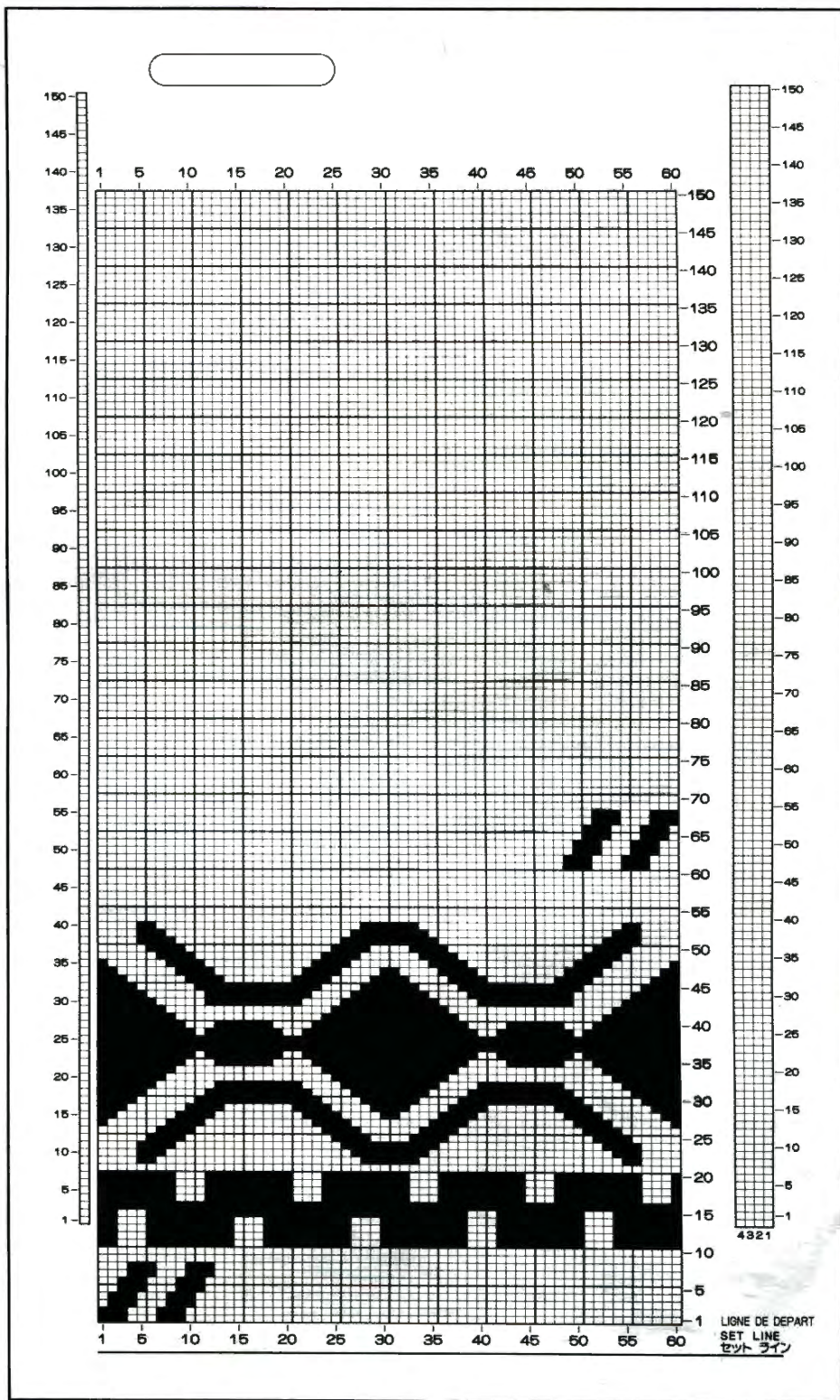

LIGNE DE DEPART  
 SET LINE  
 セットライン

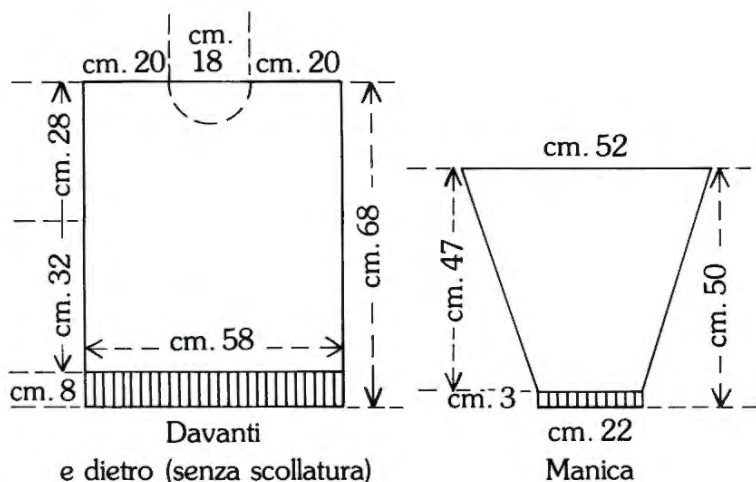

## MAGLIA MOHAIR UOMO VERDE MARCIO CON MOTIVI A JACQUARD IN PANNA E ROSSO

(taglia 50-52)

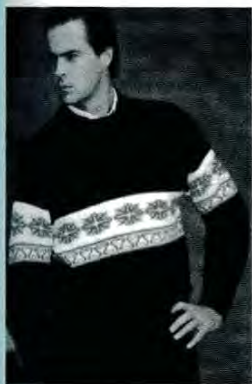

22

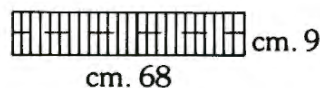
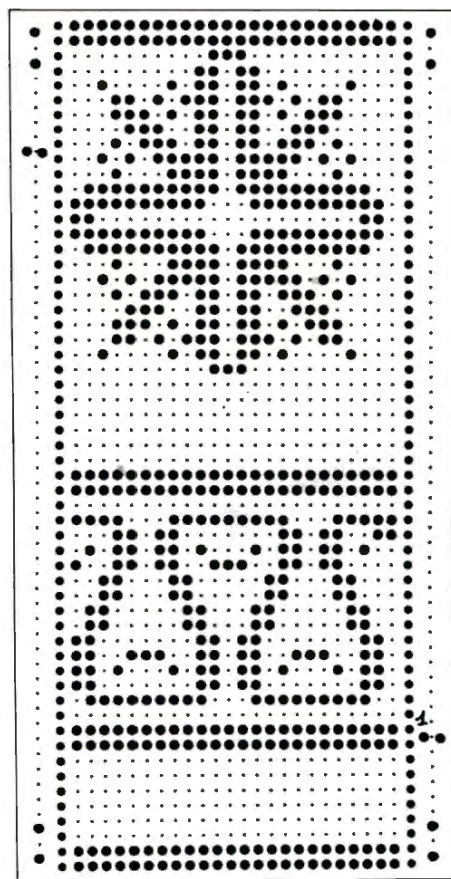
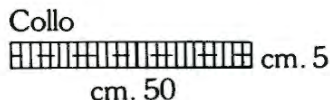
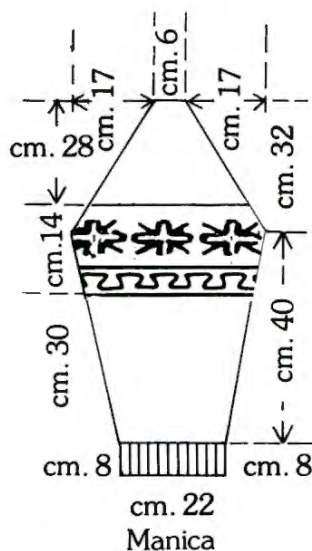
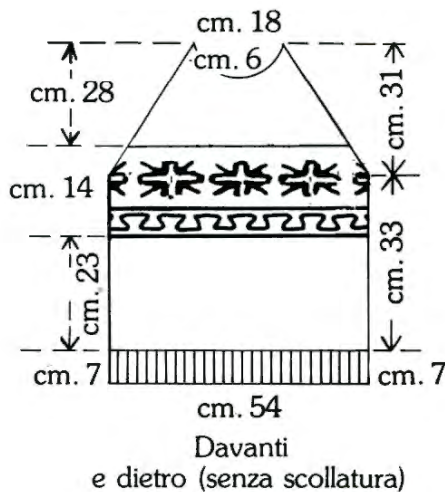

Macchina per maglieria  
DEFENDI BROTHER.  
Modello KM 2000 o PRIMAMORE  
o KM 3000 Modamatic + KR 1000

Scheda extracorredo qui riprodotta

Occorrente:  
gr. 350 di mohair industriale verde marcio utilizzato doppio.  
gr. 50 di mohair industriale panna utilizzato doppio.  
gr. 50 di mohair industriale rosso utilizzato doppio.

### ESECUZIONE

**Dietro**  
Avviare a costa 1/1, tensione 2/2, 144 maglie e lavorare per 38 righe con il filato verde marcio. Contarighe 000.  
Passare tutte le maglie dalla seconda alla prima frontura e proseguire a maglia rasata, tensione 10.. per 80 righe aumentando 1 maglia ogni 10 righe per 4 volte.  
Inserire la scheda e lavorare a jacquard togliendo dal beccafilo il filato verde marcio e usando come colore di base il filato panna e come secondo colore il filato rosso.  
Proseguire fino a 120 righe. Contarighe 000.  
Per il raglan, diminuire da entrambe le parti, 2 maglie ogni 4 righe per 20 volte. Contemporaneamente, quando la scheda è terminata, continuare con il filato verde marcio a maglia rasata fino a 100 righe. Fare qualche riga con lana di scarto e togliere il lavoro.

**Davanti**  
Lavorare come per il dietro.  
A 74 righe dopo il giro manica, intrecciare per la scollatura 20 maglie centrali e proseguire separatamente sulle 2 parti diminuendo ancora verso il centro 2 maglie ogni 2 righe per 6 volte.

**Maniche** (2 pezzi uguali)  
Avviare 70 maglie a costa 1/1, tensione 2/2, con il mohair verde marcio. Lavorare per 38 righe. Contarighe 000. Passare tutte le maglie dalla seconda alla prima frontura e lavorare a maglia rasata con

tensione 10.. aumentando da entrambe le parti:  
1 maglia ogni 4 righe per 5 volte,  
1 maglia ogni 6 righe per 13 volte.  
A 100 righe inserire la scheda, e lavorare come per il dietro fino a 140 righe.  
Contarighe 000.  
Per il raglan, diminuire 2 maglie ogni 4 righe per 25 volte.  
Fare qualche riga con lana di scarto e togliere il lavoro.

**Collo**  
Avviare 128 maglie a costa 1/1, tensione 2/2, con il mohair verde marcio e lavorare per 50 righe. Fare qualche riga con lana di scarto e togliere il lavoro.

## VESTITO BLUETTE

(misura anni 12-13)

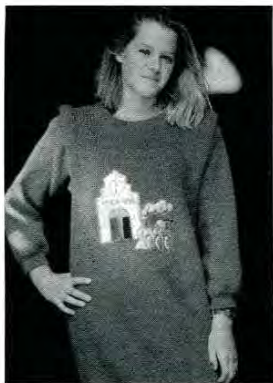

23

**Macchina per maglieria**  
«DEFENDI BROTHER»  
Modello KM 2000 o KM 3000 Modamatic  
o PRIMAMORE + KR 1000

**Macchina per cucire Defendi**

**Occorrente:**  
gr. 750 di lana sport bluette  
Poca tela cinto o tela per l'applicazione sul davanti.

### ESECUZIONE

**Dietro e davanti** (2 pezzi uguali)  
Avviare 160 maglie a costa 1/1, tensione 1/1 e lavorare per 12 righe. Contarighe 000. Proseguire a costa perlata, tensione 8/8 per 536 righe. Intrecciare tutte le maglie.

**Manica** (2 pezzi uguali)  
Avviare 88 maglie a costa 1/1, tensione 1/1 e lavorare per 22 righe. Contarighe 000. Disporre gli aghi

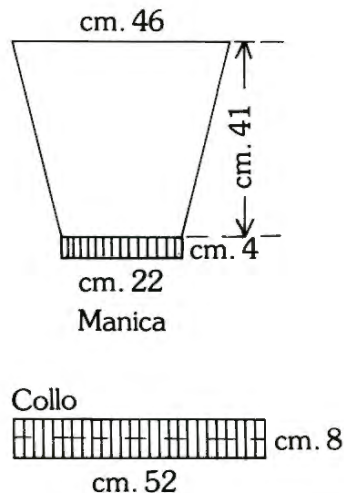
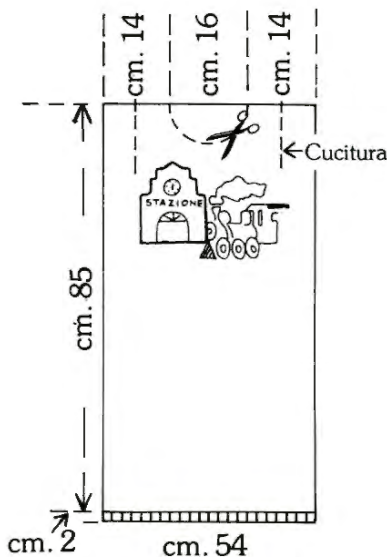

per la lavorazione a maglia unita e lavorare con tensione 6/6 con 1 PR alzato, aumentando da entrambe le parti:  
1 maglia ogni 4 righe per 20 volte,  
1 maglia ogni 6 righe per 20 volte.  
A 200 righe intrecciare tutte le maglie.

**Collo**  
Avviare 100 maglie a costa 1/1, tensione 1/1 e la-

vorare per 44 righe.  
Fare qualche riga con lana di scarto e togliere il lavoro.

**Confezione**  
Mettere della telina sotto la maglia, dove verrà applicato il disegno.  
Imbastire bene e rifinire a punto zig-zag con una tensione stretta e larga.  
Sulla parte davanti e dietro per le spalle ripiegare all'interno e cucire come indicato sul disegno.

## GIACCA BIMBA AD INTARSIO

(misura per anni 8-9)



24

**Macchina per maglieria**  
«DEFENDI BROTHER»  
Modello KH 230 + KR 230 o ARIANNA  
+ KR ARIANNA + carrello intarsio KA 2600

**Occorrente:**  
gr. 400 di lana melange a 3 capi.  
gr. 100 di lana verde a 3 capi.  
Poca lana marrone, gialla, verde, rossa, celeste, nera per l'intarsio.

### ESECUZIONE

**Dietro**  
Avviare ad inizio chiuso 60 maglie con il filato melange e lavorare ad intarsio con tensione 10 seguendo lo schema.  
A 78 righe, per il giromanica, intrecciare 4 maglie per parte.  
Diminuire poi:  
1 maglia ogni 2 righe per 2 volte.  
Per la pendenza delle spalle a 102 righe intrecciare: 6 maglie per parte per 1 volta,  
2 maglie ogni 2 righe per 5 volte.  
Fare qualche riga con lana di scarto e togliere il lavoro.

**Davanti parte destra**  
Avviare ad inizio chiuso 30 maglie con il filato melange e lavorare a maglia rasata con tensione 10.  
A 78 righe, per il giromanica, intrecciare a sinistra: 4 maglie per 1 volta.  
Diminuire poi:  
1 maglia ogni 2 righe per 2 volte.  
Per la scollatura, a 86 righe, intrecciare a destra 8 maglie e proseguire diminuendo 1 maglia ogni 2 righe per 6 volte.  
Lavorare fino a 112 righe.  
Fare qualche riga con lana di scarto e togliere il lavoro.

**Davanti parte sinistra**  
Procedere come per la parte destra ma in modo simmetrico.

**Manica** (2 pezzi uguali)  
Avviare 40 maglie a costa 1/1 con il filato melange, tensione 1/1 e fare 12 righe.  
Passare tutte le maglie dalla seconda alla prima frontiera.  
Contarighe 000, lavorare a maglia rasata con tensione 10 e proseguire aumentando 1 maglia ogni 10 righe per 8 volte.

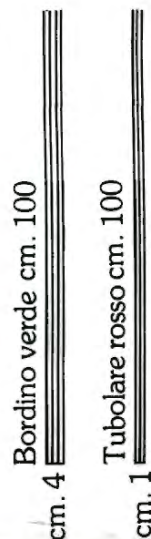
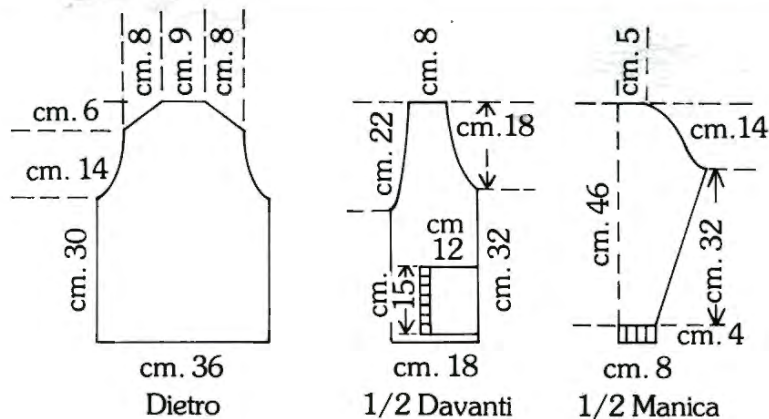

|   |          |
|---|----------|
|   | NERO     |
|  | MARRONE  |
|  | GIALLO   |
|  | BRUCIATO |
|  | VERDE    |
|  | CELESTE  |
|  | ROSSO    |

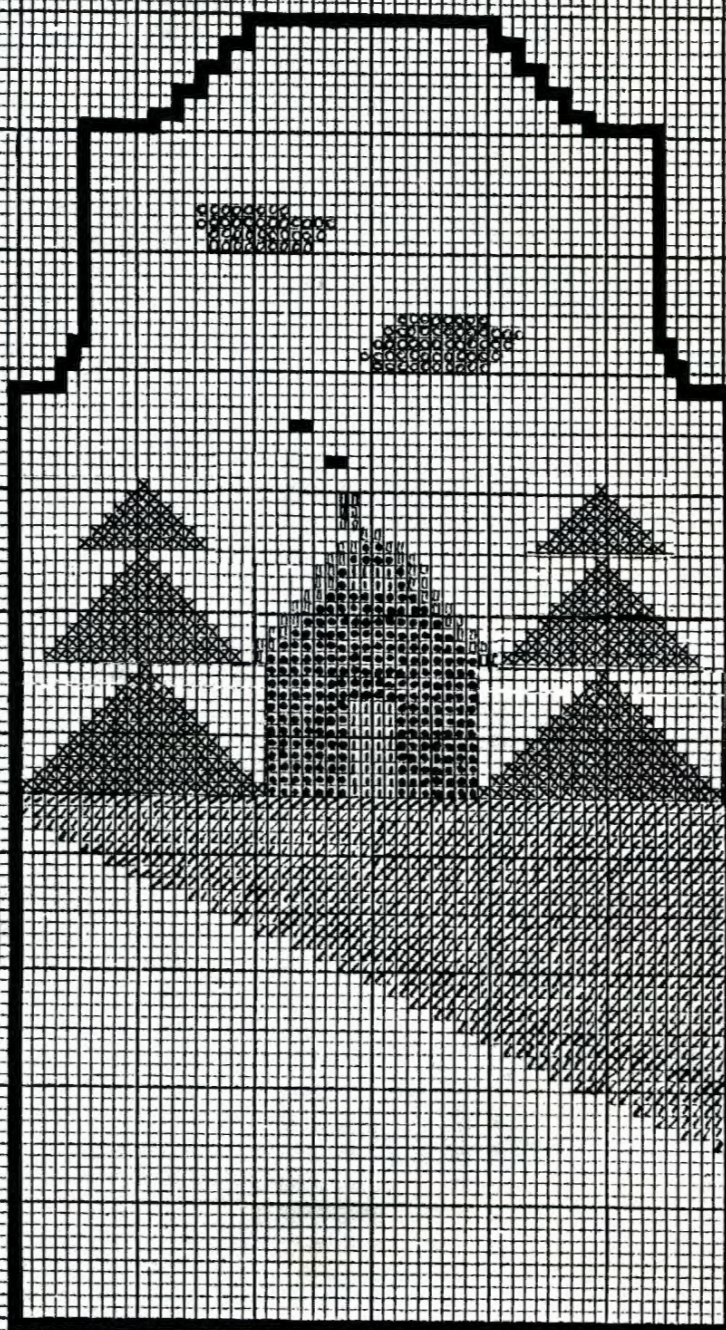

Schema giacca bimba ad intarsio

A 80 righe, per il giromanica, intrecciare:  
4 maglie per parte per 1 volta.  
Diminuire poi:  
1 maglia ogni 2 righe per 8 volte,  
1 maglia ogni 3 righe per 6 volte.  
A 110 righe intrecciare tutte le maglie.

**Bordo verde**

Avviare con il filato verde 10 maglie a costa 1/1, ten-

sione 1/1 e lavorare fino ad avere una lunghezza di 100 cm.

Intrecciare tutte le maglie.

**Tasca** (2 pezzi uguali)

Avviare 30 maglie a costa 1/1 con il filato melange, tensione 1/1 e lavorare per 8 righe.

Passare tutte le maglie dalla seconda alla prima frontura.

Contarighe 000, proseguire a maglia rasata tensione 10, per 30 righe.

Fare qualche riga con lana di scarto e togliere il lavoro.

**Tubolare rosso**

Avviare 4 maglie sulla prima frontura e lavorare con tensione 4 premendo 1 tasto part fino ad avere una lunghezza di cm. 100.



# MAGLIA DA BIMBO GIALLA CON CAGNOLINO

(Misura per anni 5-6)



25

**Macchina per maglieria**  
**•DEFENDI BROTHER•**  
Modello KM 2000 o KM 3000 Modamatic  
+ KR 1000

Facoltativo l'uso del carrello rimagliatore  
KA 8310 e del carrello passapunti KA 8300

Scheda extracorredo qui riprodotta

**Occorrente:**

gr. 250 di filato industriale giallo a 2 capi utilizzato triplo.

Poca ciniglia di diverso colore per il motivo sul davanti.  
Poca lana di diverso colore per il ricamo sul davanti.

**ESECUZIONE**

**Dietro**

Avviare 102 maglie a coste 1/1, tensione 4. e lavorare per 22 righe.

Contarighe 000. Passare tutte le maglie dalla seconda alla prima frontura e lavorare a maglia rasata, tensione 9 per 140 righe.

Ora, per la pendenza delle spalle, intrecciare:

7 maglie per parte ogni 2 righe per 2 volte,

8 maglie per parte ogni riga per 4 volte.

Intrecciare le rimanenti maglie.

**Davanti**

Lavorare come per il dietro. A 30 righe, inserire la scheda, mettere la camme verde sui 24 aghi centrali per il motivo piazzato e lavorare a jacquard per la lunghezza della scheda. Proseguire ancora a maglia rasata. A 122 righe, per la scollatura, intrecciare 12 maglie centrali e proseguire separatamente sulle 2 parti diminuendo ancora verso il centro:

2 maglie ogni 4 righe per 3 volte,

2 maglie ogni 2 righe per 2 volte.

Intrecciare le rimanenti maglie.

**Manica (2 pezzi uguali)**

Avviare 50 maglie a costa 1/1, tensione 4. e lavorare per 18 righe. Contarighe 000. Passare tutte le maglie dalla seconda alla prima frontura e lavorare a maglia rasata aumentando:

1 maglia ogni 2 righe per 6 volte,

1 maglia ogni 4 righe per 10 volte,

1 maglia ogni 6 righe per 10 volte.

Intrecciare tutte le maglie.

**Bordo per il collo**

Avviare 140 maglie a costa 1/1 tensione 4. e lavorare per 18 righe. Fare qualche riga con lana di scarto e togliere il lavoro.

**Confezione**

Per il motivo sul davanti, ricamare a punto maglia il collarino, l'interno delle orecchie e la palla con il filato di diversi colori.

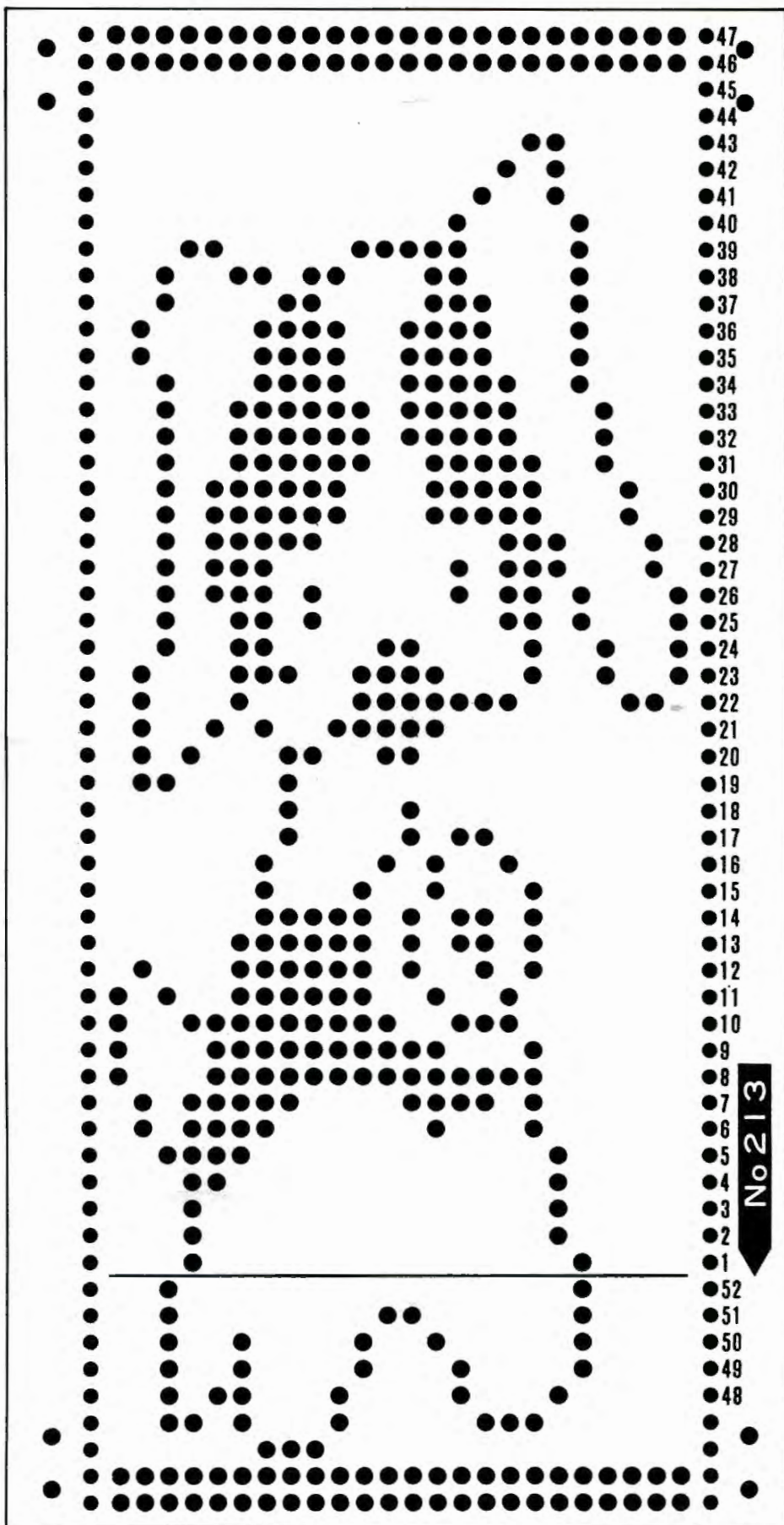

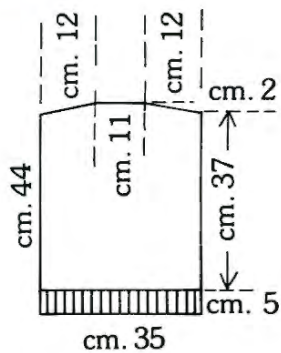

Dietro

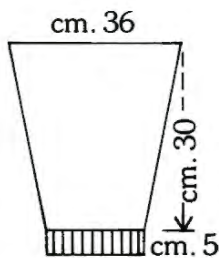

Manica

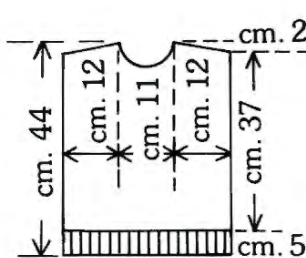

Davanti

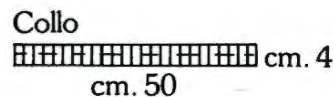

## MAGLIA DA BIMBO PANNA

(misura anni 6-7)



26

**Macchina per maglieria**  
**«DEFENDI BROTHER»**  
**Modello KM 2000 o PRIMAMORE**  
**o KM 3000 Modamatic + KR 1000**

**Macchina per cucire Defendi**

*Occorrente:*  
 gr. 450 di lana industriale panna a due capi utilizzata doppia.  
 Poca tela cintz o tela per l'applicazione sul davanti.

### ESECUZIONE

**Dietro e davanti** (2 pezzi uguali)  
 Avviare 120 maglie a costa 1/1, tensione 0/0 e lavorare per 24 righe. Contarighe 000, proseguire a costa perlata, tensione 4/4 per 110 righe. Passare tutte le maglie dalla seconda alla prima frontura. Contarighe 000. Proseguire a maglia rasata, tensione 6 per 60 righe. Fare qualche riga con lana di scarto e togliere il lavoro.

**Manica** (2 pezzi uguali)  
 Avviare 78 maglie a costa 1/1, tensione 0/0 e lavorare per 24 righe. Contarighe 000, proseguire a costa perlata, tensione 4/4 aumentando in entrambe le parti:  
 1 maglia ogni 10 righe per 17 volte,  
 A 176 righe intrecciare tutte le maglie.

**Collo**  
 Avviare 116 maglie a costa 1/1, tensione 0/0 e lavorare per 12 righe. Contarighe 000, disporre gli aghi come per la maglia unita e lavorare a tubolare, tensione 4/4 per 12 righe. Fare qualche riga con lana di scarto e togliere il lavoro.

**Confezione**  
 Unire il davanti e il dietro per le spalle. Mettere della telina sotto la maglia, nel punto dove verrà applicato il disegno. Imbastire bene e rifinire a punto zig-zag, con una tensione stretta e larga.

