

duomatic 80

duomatic S

ELECTRONIC 6000

Cahier de descriptions pour enfants









142 programmes FORM

Les enfants grandissent vite et réclament toujours de la nouveauté !

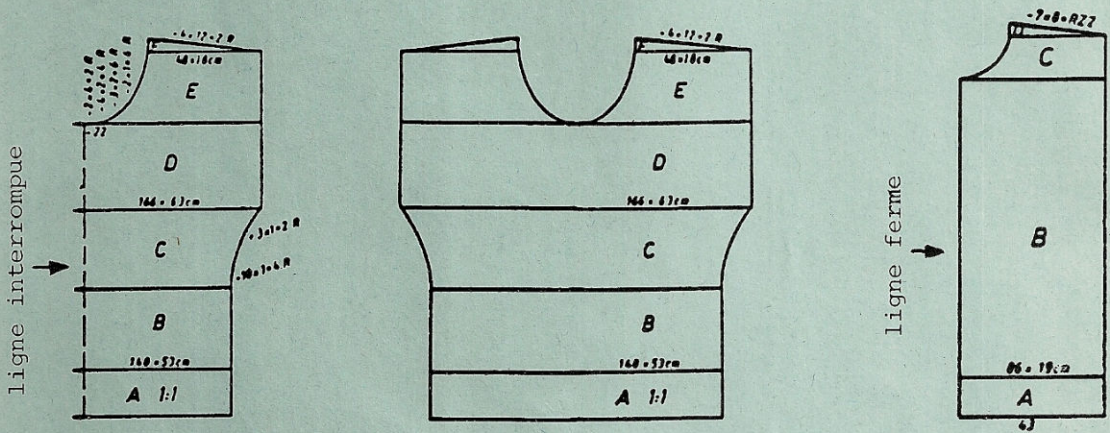
C'est pourquoi nous avons calculé les programmes FORM pour chacun des 31 modèles de ce catalogue dans 4 à 7 statures différentes, selon que le modèle s'adapte aussi bien aux tout petits qu'aux plus grands.

Conservez bien ce catalogue ; vous en aurez toujours besoin. N'oubliez pas que chaque programme peut être tricoté avec d'autres couleurs, d'autres dessins ou d'autres fournitures selon les tendances de la mode et les goûts de vos enfants.

LES ABREVIATIONS

- aig aiguille
- GM grandeur de mailles
- M (m) maille
- R rang
- RZ (CR) compteur de rangs
- 2 R tricoter 2 rangs
- 4 R tricoter 4 rangs
- 1  chevaler un tour de manivelle à droite
- 2  chevaler deux tours de manivelle à droite
- 1  chevaler un tour de manivelle à gauche
-  avant de commencer le dessin, chevaler la fonture arrière entièrement à droite
-  transférer les mailles de la fonture arrière sur la fonture avant
-  transférer les mailles de la fonture avant sur la fonture arrière
-  U80 / U100 / U100E position de la manette
- col 1 première couleur
- col 2 deuxième couleur
-  avec la fonture avant seulement
- x défaire ces mailles à la fin

LE PATRON



Patron:
Le dessin ne présente que la moitié de votre partie de tricot.

Tricot:
Voici comment se présente votre tricot réalisé selon le patron montré ci-contre.

Patron et tricot:
Les deux parties sont conformes, car il s'agit d'un devant d'une veste: ce patron ne présente aucune ligne pointillée.

Attention: Le nombre de mailles se réfère toujours à la largeur totale du tricot. (Le pullover ci-dessus a une largeur inférieure de 140 mailles.)

LES AUGMENTATIONS / DIMINUTIONS

- +3x2·8.R** = augmenter 3 fois 2 mailles à la fin de chaque 8e rang (soit 8 rangs entre deux augmentations)
- 19x3·6.R** = diminuer 19 fois 3 mailles au début de chaque 6e rang (soit 6 rangs entre deux diminutions)
- 17x1·2./4.R** = diminuer 17 fois 1 maille en alternance une fois tous les 2 rangs et une fois tous les 4 rangs
- ▲ -4x8·2.R▲** = Les triangles noirs signifient des augmentations ou diminutions en dégradés.
 Pour les diminutions, on n'arrête pas les mailles, mais on met les poussoirs en position attente [pour l'ELECTRONIC 6000, en position hors travail = entièrement en bas].
 Pour les augmentations, on n'augmente pas vraiment des mailles, mais on met les poussoirs en position de travail au fur et à mesure.

LE NOMBRE DE MAILLES

Dans le cas normal, le nombre de mailles se réfère toujours aux mailles de la fonture avant (c.à.d. s'il y a lieu de diminuer 2 mailles en tricotant sur double fonture, on diminue 2 mailles sur la fonture avant et 2 mailles sur la fonture arrière.)


Attention: Si vous ne tricotez pas avec toutes les aiguilles, mais avec une sur deux seulement (p.ex. bord-côtes 1:1), les aiguilles vides entre les aiguilles tenant des mailles sont également comptées. Le nombre de mailles vous indiquera alors sur quelle largeur de fonture vous devrez tricoter.

Exception: Pour certains dessins qui se tricotent avec toutes les aiguilles de la fonture arrière mais pas avec toutes les aiguilles de la fonture avant (p.ex. dessins de chevalement), il est éventuellement plus simple de compter les mailles de la fonture arrière.

Important: Faites toujours bien attention aux précisions concernant "l'échantillon", elles vous indiquent la manière de compter les mailles.

U 70 / U 80 / U 100 / U 100E

U 70 Il s'utilise avec la DUOMATIC S, la DUOMATIC 80 et l'ELECTRONIC 6000.

Avec l'U 70 on peut tricoter uniquement les dessins ayant la position de la manette  de l'U 80, de l'U 100 et de l'U 100E.

U 80 Il s'utilise avec la Duomatic S et la DUOMATIC 80.

U 100 Il s'utilise avec la DUOMATIC S et la DUOMATIC 80.

U 100E Il peut être utilisé avec la DUOMATIC S, la DUOMATIC 80 et l'ELECTRONIC 6000.

LE PROGRAMME FORM

Insérez les mesures de votre échantillon de tricot comme suit:

- A** Inscrivez ici la mesure en mm de 40 rangs de votre échantillon.
- B** Inscrivez ici la mesure en mm de 40 mailles de votre échantillon.
- C** Inscrivez ici la mesure en mm de 40 rangs du bord.
Attention: C peut apparaître deux fois dans un programme.
Dans ce cas-là, inscrivez deux fois la même mesure.

Chiffres clignotants

Dans les descriptions des modèles, vous ne trouverez plus d'explications particulières pour les chiffres clignotants 1 à 5. Lisez dans le mode d'emploi ce qu'il y a à faire exactement. Nous vous recommandons de toute façon de lire attentivement le mode d'emploi complet avant de commencer à tricoter.

Les significations générales des chiffres clignotants sont les suivantes:

- 1** Montage sur le nombre d'aiguilles indiqué pour la fonture avant.
- 2** Passer du bord ou de l'ourlet au dessin.
- 3** Partager l'ouvrage en deux parties égales pour l'encolure.
- 4** Fin de la première épaule, appuyer sur GO pour tricoter la deuxième épaule.
- 5** Fin du tricot.

Pour beaucoup de modèles, vous trouverez l'indication suivante pour un bord d'encolure ou d'emmanchure ou même pour une bande qui sera cousue au devant d'une veste:

"Utiliser le programme pour un bord d'encolure tricoté droit"
Il s'agit là du programme suivant:

80
100

. mm 40 R

. mm 40 M

4

1

.

38

4

1

.

6

6

.

0

cm largeur du bord
ou de l'encolure

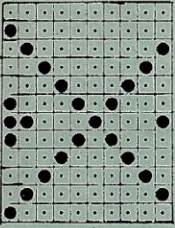
cm hauteur du bord

Les descriptions, schémas, patrons et programmes de nos modèles ont été contrôlés le plus soigneusement possible. Nous ne pouvons, néanmoins, prendre aucune responsabilité pour une éventuelle perte de temps ou de matériel au cas où une erreur se serait glissée dans une des descriptions.

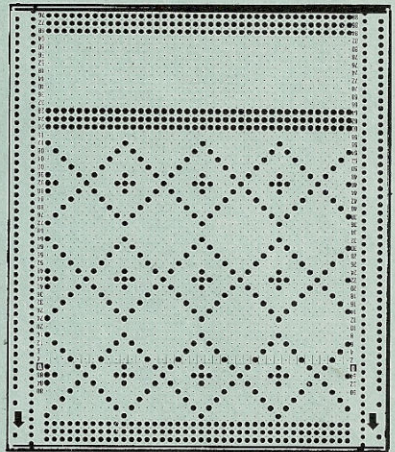
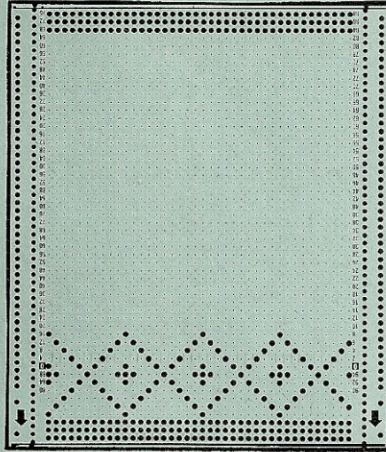
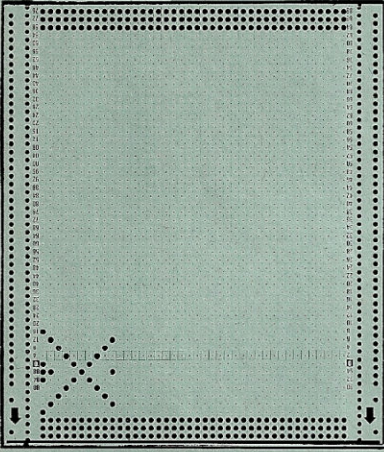
Important: La mesure doit être la même aux deux indications "largeur du bord ou de l'encolure".

"Largeur du bord ou de l'encolure" signifie toujours la largeur qui devra résulter du nombre de mailles de votre montage.

"Hauteur du bord" signifie toujours la mesure qui devra résulter du nombre de rangs que vous aurez à tricoter.



Chaque dessin est reporté dans le catalogue.

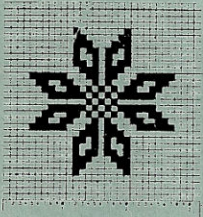


Reporter le dessin en bas à gauche sur la carte perforée.

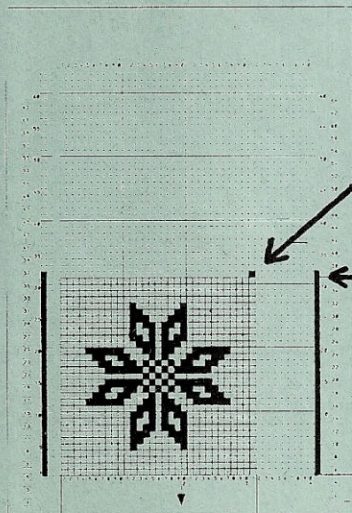
Si le report n'occupe pas 40 carreaux, le reproduire autant de fois jusqu'à remplir la largeur totale de la carte perforée (4 fois)

Si vous voulez utiliser la carte en continu, répéter le dessin en hauteur également, jusqu'à ce qu'il occupe au minimum 36 carreaux. En dernier, perforer entièrement 3 rangées et découper la carte.

FEUILLE DE DESSIN



Le patron est repris dans le catalogue.



Les placer toujours sur la feuille de dessin en bas à gauche.

N'oubliez pas le carreau noir qui détermine la grandeur du patron.

N'oubliez pas que les 2 lignes latérales d'un carreau doivent être plus hautes que le dessin

(voir notice d'utilisation pages 126-127)

8002 DUOMATIC 80/S ELECTRONIC 6000

Metrage = pour 100 g : 400 m

9

Pull-over enfant vert, rouge, jaune, blanc
(* l'indication pour ELECTRONIC 6000 entre parenthèses)

Stature : 146 cm
Fournitures : 340g de laine acrylique (Mango de Patons, STROPPEL), dont 240g de verte, 40g de jaune, 40g de rouge 20g de blanche.

Grandeur de mailles : Dessin = 7 1/2 Jersey=7 1/2 Bord de taille = 4
Ourlet = avant 6 3/4, arrière 6 1/2
Echantillon : Dessin : 100 m = 41 cm, CR 100 = 20,5 cm
Jersey : 100 m = 41 cm, 100 r = 28 cm

Dessin : Fig. I et II selon schéma et alternance des couleurs (dessin 1100, augm.: oui, ↔ MX2, point 176) Fig. III, Jersey (point 100) bord de taille = 1:1 (Montage 1, cont. à tric.)
Ourlet = tubulaire (Montage 8, cont. à tric.)
dos et devant

Fig. I + II :
A = Montage tubulaire fermé, vert (montage 8, cont. à tric.) B = transférer toutes les mailles sur la fonture avant et cont. selon schéma et alternance des couleurs. (Dessin 1100, MX2, point 176, selon explications pour alternance des couleurs) Rab.
Fig III : manches, tricoter 2 fois en vert.

A = Montage tubulaire pour 1:1 (Montage 1, cont. à tric.)
B = Transférer toutes les mailles sur la fonture avant et cont. en jersey (point 100) augmenter des 2 côtés.
C = Tricoter droit, rab.

Montage : Epingler les parties selon mesures et les faire sécher sous un linge humide. Superposer le dos et le devant en faisant correspondre les côtés gauches. Les assembler au point arrière de chaque côté à env. 3cm des épaules, en laissant au milieu une découpe d'environ 20 cm. Laisser la lisière s'enrouler vers l'arrière.

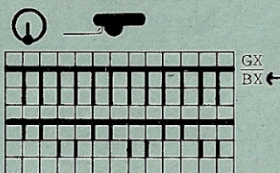
Coudre les manches sur l'endroit au point arrière en partant du dos sur le devant, à env. 3 cm du bord. Laisser la bordure s'enrouler vers l'arrière. Fermer les coutures des manches et des côtés.

Alternance des couleurs pr Fig. I + II

démarrer par :	chariot :
6 R vert	N
12 R : 2 R rouge - 2 R vert	BX ←
6 R rouge	N
12 R : 2 R vert - 2 R rouge	BX ←
14 R vert	N
12 R : 2 R jaune - 2 R vert	BX ←
6 R jaune	N
12 R : 2 R vert - 2 R jaune	BX ←
14 R vert*	N
12 R : 2 R blanc - 2 R vert	BX ←
6 R blanc	N
12 R : 2 R vert - 2 R blanc	BX ←
8 R vert	N

répéter jusqu'à * , puis terminer en jersey vert.

Schéma pour dessin



(Avec dessin 1100, ↔ MX2, point 176 selon alternance des couleurs.)

ATTENTION :
A chaque utilisation du chariot N, mettre également le chariot avant de l'ELECTRONIC 6000 sur N.

Fig. I+II

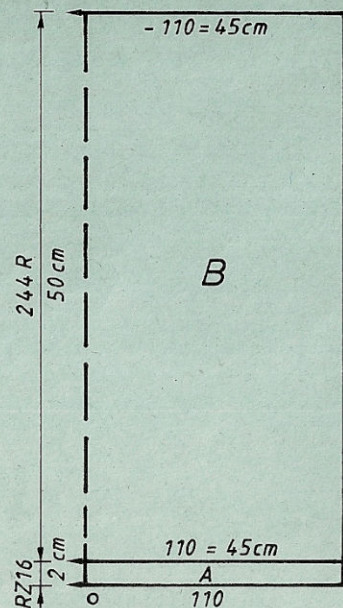
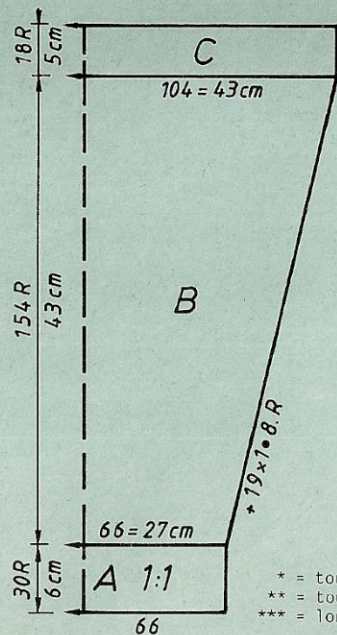


Fig. III



* = tour de hanches en cm
** = tour de poitrine en cm
*** = longueur totale en cm

FIG I+II

	110	122	134	146	158
1	82	82	82	82	82
2	164	164	164	164	164
3
4
5	95	100	105	110	114
6	66	70	74	79	85
7
8	194	194	194	194	194*
9
10	6	6	6	6	6
11	38	38	38	38	38
12	95	100	105	110	114
13	62	66	70	74	80
14
15	42	44	46	50	53**
16	41	43	45	49	52
17
18	97	97	97	97	97
19	1	1	1	1	1
20	0	0	0	0	0

FIG III

	110	122	134	146	158
112	112	112	112	112	112
164	164	164	164	164	164
.	A
.	B
59	61	63	66	69	.
3	3	3	3	3	.
3	3	3	3	3	.
195	195	195	195	195	C
.
7	7	7	7	7	.
5	5	5	5	5	.
38	38	38	38	38	.
96	98	102	104	108	.
3	3	3	3	3	.
3	3	3	3	3	.
30	33	37	41	44	.
39	43	47	51	56	.
.	***
98	98	98	98	98	.
7	7	7	7	7	.
2	2	2	2	2	.
0	0	0	0	0	.

8003 DUOMATIC 80/S ELECTRONIC 6000

Métrage : pour 100 g : 400 m

Pull pour enfant rayé

(indications pour ELECTRONIC 6000 entre parenthèses)

Stature : 152 cm

Fournitures : 340 g de laine acrylique (Mango de Patons, STROPPEL), dont 120 g de turquoise, 80 g d'anthracite, 100 g de rouge, 40 g de fuschia.

Grandeur de mailles : Jersey : 7 1/2 Bord : 4

Intarsia : devant 7 1/2, derrière 6

Echantillon : 100 M = 41 cm Fig. I + II : CR 100 = 15,5 cm

Fig III : 100 R = 28,5 cm

Dessin : Fig I + II : Intarsia selon schéma 1

(Dessin 1100, \leftrightarrow M x 99, N.RE/N.LI Fig. I-24 - Fig II 24, point 176) Fig III : Jersey (point 100). Bord = 1 : 1 (montage 1, cont. à tricoter.)

Attention : Si vous montez plus de 150 mailles, déplacer le milieu du dessin vers la droite ou vers la gauche, en supprimant le même nombre d'aiguilles.

Fig I : DOS

A : Montage tubulaire pour 1 : 1 (montage 1, cont. à tricoter) en turquoise.

B : Transférer toutes les mailles sur la fonture avant et cont. à tricoter droit selon schéma 1 en alternance de couleurs 1, alternance de couleurs à gauche entre aig. 24 et 25 (dessin 1100, \leftrightarrow M x 99, N.RE/N.LI-24, point 176). Quelques rangs en fil contrastant, faire tomber.

Fig I

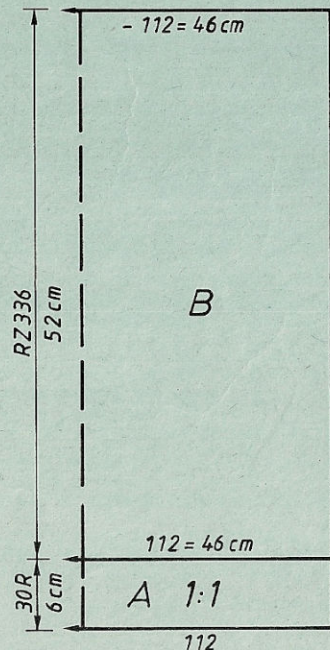


Fig II

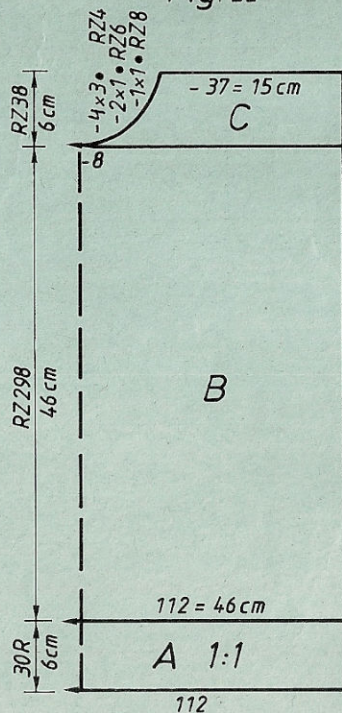


Fig III

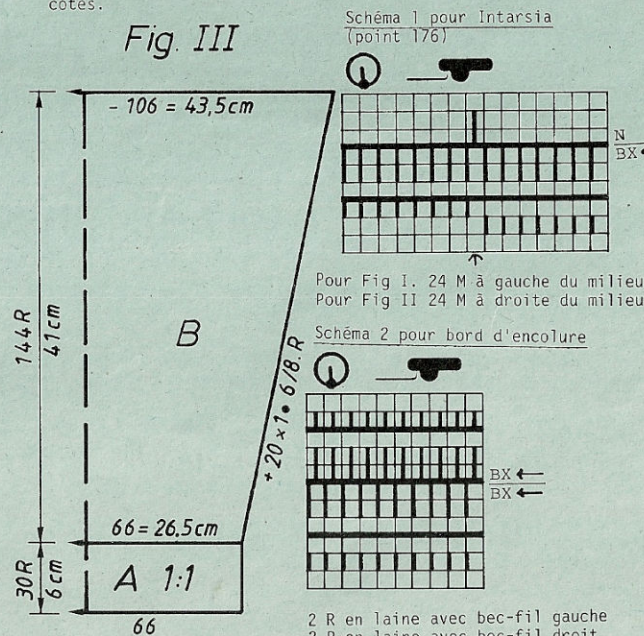
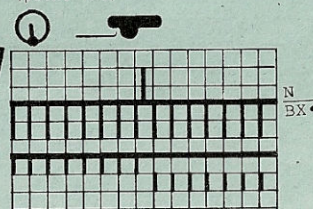
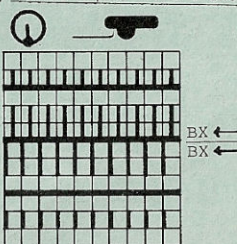


Schéma 1 pour Intarsia (point 176)



Pour Fig I. 24 M à gauche du milieu
Pour Fig II 24 M à droite du milieu

Schéma 2 pour bord d'encolure



2 R en laine avec bec-fil gauche
2 R en laine avec bec-fil droit

Fig. II : DEVANT - A + B : Fig. I, mais tricoter en sens inverse, c.à.d, alternance de couleurs à droite du milieu entre aiguilles 24 et 25 (dessin 1100, \leftrightarrow M x 99, N.RE/N.LI 24, point 176). A la section B moins de rangs. C : partager l'ouvrage, rab. les mailles du milieu (si vous travaillez sans programme FORM, notez la position exacte du compteur électronique), placer le côté gauche sur les peignes-reporteurs. Continuer à droite en diminuant à gauche pour l'encolure. Quelques rangs avec du fil contrastant, faire tomber. Remettre la partie gauche sur les mêmes aiguilles et continuer à tricoter, 2 R rouges lorsque les poussoirs se trouvent en haut, 2 R sans bec-fil lorsque les poussoirs se trouvent en bas.

Fig. III : Tricoter les manches, 1 fois rayée, 1 fois rouge uni.

A : montage tubulaire pour 1 : 1 (montage 1, cont. à tric).

B : transférer toutes les mailles sur la fonture avant et tricoter en jersey (point 100) selon alternance des couleurs 2, en augmentant des 2 côtés, rab. Tricoter la 2ème manche en rouge uni.

Bord d'encolure : rouge. Montage tubulaire pour 1 : 1 (montage 1, cont. à tricoter) avec 125 M, soit 4 R en grandeur de mailles 4, 4 R en grandeur de mailles 4 1/2, 2 R avec position du chariot avant et arrière CX, grandeur de mailles 6 1/4 (idem pour ELECTRONIC). Puis tricoter 8 R en grandeur de mailles 6 1/4 selon schéma 2. (pour ELECTRONIC : point 181), mais avec les poussoirs en position travail sur la fonture arrière, rabaisseurs noirs. Il est nécessaire de tricoter avec 2 pelotes. Commencer par 2R avec le bec fil à gauche, puis 2 R avec le bec fil à droite. Continuer ainsi. Pour DUOMATIC S : tricoter 14 R avec chariot avant N, arrière GX et 14 R avec chariot avant GX, arrière N. Quelques rangs en fil contrastant. Faire tomber.

Montage : Epingler les parties selon mesures et faire sécher sous un linge humide. Faire les coutures des épaules au point maille en défilant le fil contrastant. Coudre les manches côté endroit contre côté endroit selon photo. Poser le col sur l'encolure maille par maille au point arrière, ourler à l'intérieur. Fermer les coutures des manches et des côtés.

Alternance des couleurs pour Fig I :

Col. 1 : bec-fil gauche

Col. 2 : bec-fil droit

60 R col 1 : turquoise

24 R col 1 : anthracite

col 2 : anthracite

60 R col 1 : rouge

col 2 : anthracite

24 R col 1 : fuschia

col 2 : anthracite

24 R col 1 : anthracite

col 2 : anthracite

60 R col 1 : turquoise

col 2 : anthracite

24 R col 1 : fuschia

col 2 : anthracite

60 R col 1 : rouge

col 2 : anthracite

Pour Fig II : inverser les col.

1 et 2

Programme FORM, voir page 8

8003

FIG I				FIG II			
116	128	140	152	116	128	140	152
1	62	62	62	62	62	62	62
2	164	164	164	164	164	164	164
3
4
5	88	96	104	112	88	96	104
6	3	3	3	3	3	3	3
7	3	3	3	3	3	3	3
8	195	195	195	195	195	195	195
9
10	7	7	7	7	7	7	7
11	14	14	14	14	14	14	14
12	38	38	38	38	38	38	38
13	88	96	104	112	88	96	104
14	3	3	3	3	3	3	3
15	3	3	3	3	3	3	3
16	21	24	28	32	21	24	28
17	47	50	54	58	47	50	54
18
19	98	98	98	98	226	226	226
20	7	7	7	7	7	7	7
21	58	58	58	58	58	58	58
22	0	0	0	0	70	70	70
23	152	152	160
24	164	172	180
25	156	164	173
26	150	150	150
27	140	140	140
28	1	1	1
29	0	0	0

FIG III

116	128	140	152
1	112	112	112
2	164	164	164
3	.	.	.
4	.	.	.
5	57	60	62
6	3	3	3
7	3	3	3
8	195	195	195
9	.	.	.
10	7	7	7
11	5	5	5
12	38	38	38
13	94	98	102
14	3	3	3
15	3	3	3
16	27	31	35
17	41	45	49
18	.	.	.
19	97	97	97
20	5	5	5
21	0	0	0

*** = cm longueur totale

Alternance des couleurs
pour manches rayées :
Bord rouge, puis
18 R turquoise
12 R anthracite
30 R rouge
12 R fuschia
12 R anthracite
30 R turquoise
12 R fuschia
18 R rouge

8004

FIG I				FIG II				FIG III				
116	128	140	152	116	128	140	152	116	128	140	152	
1	54	54	54	54	50	50	50	50	54	54	54	54
2	180	180	180	180	180	180	180	180	180	180	180	180
3
4
5	96	102	108	116	96	102	108	116	45	48	50	52
6	3	3	3	3	3	3	3	3	3	3	3	3
7	3	3	3	3	3	3	3	3	3	3	3	3
8	195	195	195	195	195	195	195	195	195	195	195	195
9
10	7	7	7	7	7	7	7	7	7	7	7	7
11	2	2	2	2	2	2	2	2	38	38	38	38
12	38	38	38	38	38	38	38	38	92	96	100	104
13	96	102	108	116	96	102	108	116	3	3	3	3
14	3	3	3	3	3	3	3	3	3	3	3	3
15	3	3	3	3	3	3	3	3	3	3	3	3
16	23	23	23	23	23	23	23	23	25	29	35	38
17	45	49	53	57	45	49	53	57	41	45	49	53
18
19	98	98	98	98	226	226	226	226	98	98	98	98
20	7	7	7	7	7	7	7	7	7	7	7	7
21	63	78	93	108	69	85	101	117	4	4	4	4
22	0	0	0	0	72	72	72	72	0	0	0	0
23	152	152	152	160
24	146	155	164	173
25	166	166	166	166
26	151	151	151	151
27	128	1	1	1
28	151	151	151	151
29	2	3	3	3
30	1	1	2	3
31	0	0	0	0

*** = cm longueur totale

8004 ELECTRONIC 6000

Pull-over enfant avec motif chien

- Stature** : 140 cm
Fournitures : 200 g d'acrylique rouge, 10 g d'acrylique blanche, 35 g de fil de coton 12/2 blanc (de Zürcher, 3422 - Kirchberg), 105 g de fil à franges blanc (Frisolette de Schwab)
Grandeur de mailles : Dessin 1 + 2 : avant 4 1/2, arrière 4
 Bord de taille et de manches : avant 4 1/4, arrière 4. Encolure : 4
Echantillon : Dessin 1 : 100 M (comptées sur la fonture avant) : 45 cm
 CR 100 = 13,5 cm - Dessin 2 : 100 M (comptées sur la fonture avant) = 45 cm - CR 100 : 12,5 cm
Dessin : Dessin 1 : point 188 en alternance de couleurs.
 Dessin 2 : Feuille de dessin à réaliser soi-même. Mx 2, R AVANT DESS. 40, point 188.
 Bord de taille et des manches : montage 8, cont. à tricoter.
 Encolure : montage 1, avec changement de fil, cont. à tricoter.

Fig I : DOS

A : montage 8 avec acrylique rouge, cont. à tricoter. Tricoter la dernière rangée avec position du chariot avant et arrière N. B : Dessin 1 : point 188 en alternance de couleurs, 2 rangs d'acrylique rouge, 2 rangs de fil de coton blanc. Rabattre.

Fig II : DEVANT

A : identique à Fig. I - B : dessin 2 : feuille de dessin à remplir soi-même, point 188, AGRANDIR/PLACER : OUI, \leftrightarrow M x 2, PLACER : R AVANT DESS. 40, REP. R : NON, \leftrightarrow REP M : NON (nombre de rangs entre le motif et la découpe : 44). Tricoter selon alternance des

couleurs 2 R d'acrylique rouge, 2 R de fil à franges blanc. C : partager l'ouvrage, arrêter les mailles centrales.

(Si vous travaillez sans programme FORM, notez la position exacte du compteur électronique). Continuer à droite, en diminuant à gauche pour l'encolure, rabattre. Remettre la partie gauche sur les mêmes aiguilles et terminer en sens inverse.

Fig III : MANCHES, Tricoter 2 X

A : Montage 8 en acrylique rouge, continuer. Tricoter la dernière rangée avec position du chariot avant et arrière N. B : dessin 1 : point 188 en alternance de couleurs 2 R acrylique rouge, 2 R de fil de coton blanc, en augmentant des 2 côtés. C : tricoter avec le fil à franges blanc à la place de l'acrylique rouge, puis avec l'acrylique rouge à la place du fil de coton. Rabattre.

Encolure : Montage 1 en acrylique avec 179 M. Tricoter 50 R en alternant 2 R de fil à franges, 2 R d'acrylique blanc. Mettre en action toutes les aiguilles et tous les poussoirs avant et arrière, tout en stoppant de suite 1 aiguille et 1 poussoir sur 6 (rail de verrouillage à l'arrière), tric. en point 181, avec les poussoirs en position travail sur la fonture arrière, abaisseurs noirs, CR 12 et grandeur de mailles 4. Il est impératif de tricoter avec 2 pelotes, c.à.d 2 rangées avec la 1ère pelote : col.1, 2 rangées avec la 2ème pelote col.2. Démarrer avec 2 R avec bec fil de gauche puis 2 R avec-bec-fil de droite. Continuer ainsi. Tricoter quelques rangs en fil contrastant, avec position du chariot avant et arrière N, faire tomber. On peut également tricoter 6 R avec position du chariot avant N, arrière GX et 6 R avec position du chariot avant GX et arrière N).
 Montage : Epingler les parties selon mesures et faire sécher sous un linge humide. Fermer les épaules. Commencer les coutures de l'encolure à environ 7 cm à droite de la couture des épaules. Coudre le bord de l'encolure maille par maille au point arrière en défaisant le fil contrastant, ourler à l'intérieur. Coudre les manches côté endroit contre côté endroit. Fermer les coutures des manches et des côtés. Faire ressortir les franges à la main.

Métrage pour 100 g :
 Acrylique : 900 m
 Fil à franges : 335 m
 Fil de coton : 1000 m

Fig. I

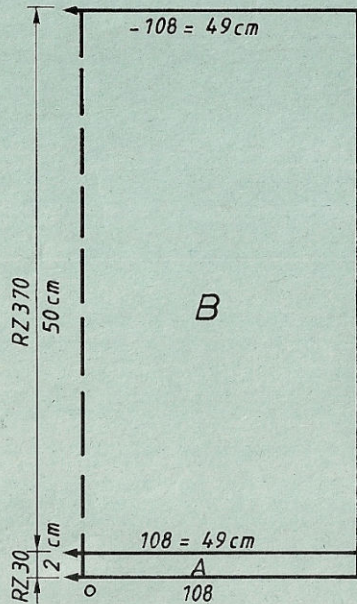


Fig. II

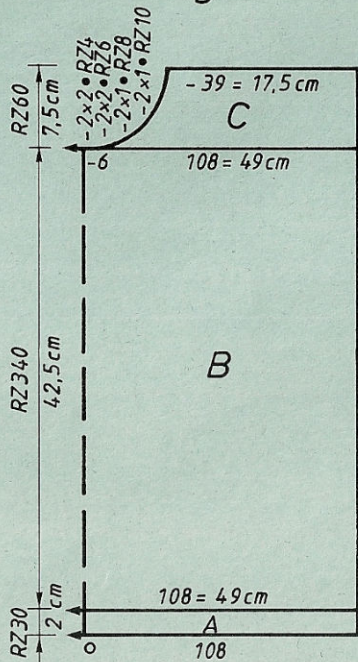
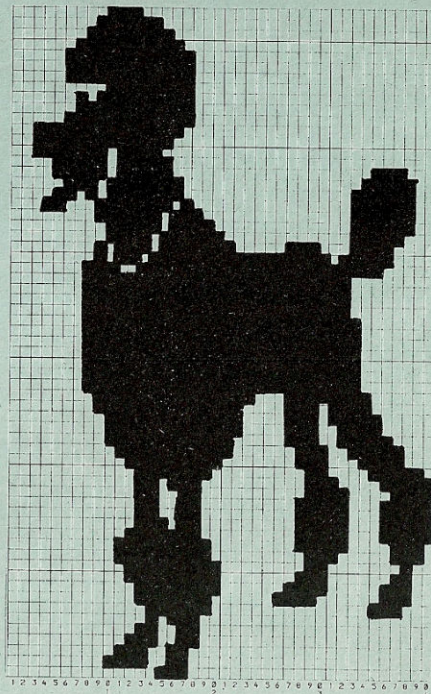
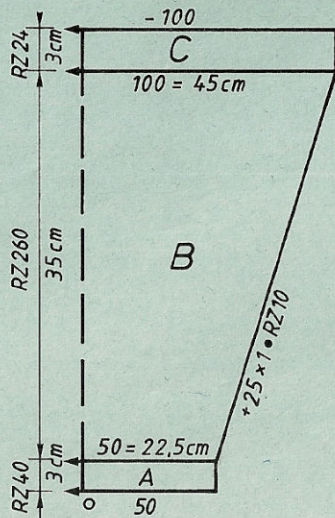


Fig. III



8005 DUOMATIC 80 ELECTRONIC 6000

Métrage : pour 100 g : acrylique : 900 m
Mohair/acrylique : 620 m

10

Pull-over enfant bleu, blanc, vert, fuschia
(Indications pour ELECTRONIC 6000 entre parenthèses).

- Stature** : 152 cm
Fournitures : Mohair/acrylique : 175 g bleu ; acrylique : 65 g fuschia, 60 g vert, 60 g blanc.
Grandeur de mailles : Dessin 1 : avant 4 1/2, arrière 4 - Dessin 2 : avant 5 1/4, arrière 4 3/4 - Bord de manches : avant 4, arrière 4 1/2 - Ourlet : avant 4 1/4, arrière 4 - Encolure : avant 3 1/2, arrière 3 1/4
Echantillon : Dessin 1 = 100 M = 42,5 cm (mailles comptées sur la fonture avant) CR 100 = 9 cm ; Dessin 2 : 100 M = 50 cm (mailles comptées sur la fonture avant). CR 100 = 15,5 cm
Dessin : Dessin 1 : Jacquard 4 couleurs selon schéma 1, en alternance de couleurs avec carte DECO à perforer soi-même (feuilles de dessin à remplir soi-même A1, ADD A2, 3e col : OUI, 4e col : OUI, point 210, AUGM/PLACER : OUI, ← M x 12, ↑ R x 6)
Dessin 2 : selon schéma 2, en alternance de couleurs avec carte DECO à perforer soi-même (feuille de dessin B à remplir soi-même, point 187) ; ourlet et bord de manches : tubulaires (montage 8, cont. à tricoter). Encolure : demi côté anglaise 1 : 1 (montage 1, tricoter en point 114)

Fig I : DOS

A : en montage tubulaire fermé fuschia (montage 8, cont. à tricoter). B : tricoté en dessin selon schéma 1 en alternance de couleurs avec carte DECO à perforer (avec feuilles de dessins A à remplir soi-même, point 210) C = diminuer des 2 côtés, rabattre.

Fig II : DEVANT

A + B indentique à Fig I, avec moins de rangs en B. C = partager l'ouvrage (si vous travaillez sans programme FORM, notez la position exacte du compteur électronique). Placer le côté gauche sur les peignes reporteurs, continuer à tricoter à droite en diminuant à gauche. D = dim. à droite. Remettre le côté gauche sur les mêmes aiguilles et terminer en sens inverse.

Fig III : MANCHES, tricoter deux fois

A = montage tubulaire fermé en bleu (montage 8, continuer à tricoter). B = cont. à tricoter selon schéma 2 en dessin 2 et en alternance de couleurs avec carte DECO (avec feuille de dessin à remplir soi-même, point 187), en augmentant des 2 côtés. C = diminuer des 2 côtés, rabattre.

Encolure : Montage tubulaire pour 1 : 1 en vert avec 126 M (montage 1, cont. à tricoter en point 114). Tricoter en demi côté anglaise avec position du chariot avant N, arrière EX ; en alternance de couleurs 8 R vert, 8 R fuschia, 8 R blanc, 8 R bleu, au total 169 R. Transférer toutes les mailles sur la fonture avant, tricoter 1 R avec position du chariot avant N, arrière GX, GM 5 3/4 (idem pour ELECTRONIC). Quelques rangs de fil contrastant, faire tomber.

Montage : Epingler les parties selon mesures et les faire sécher sous un linge humide. Fermer les épaules. Coudre le bord d'encolure, maille à maille au point arrière, en défaisant le fil contrastant. Coudre les manches côté endroit contre côté endroit. Fermer les coutures des manches et des côtés.

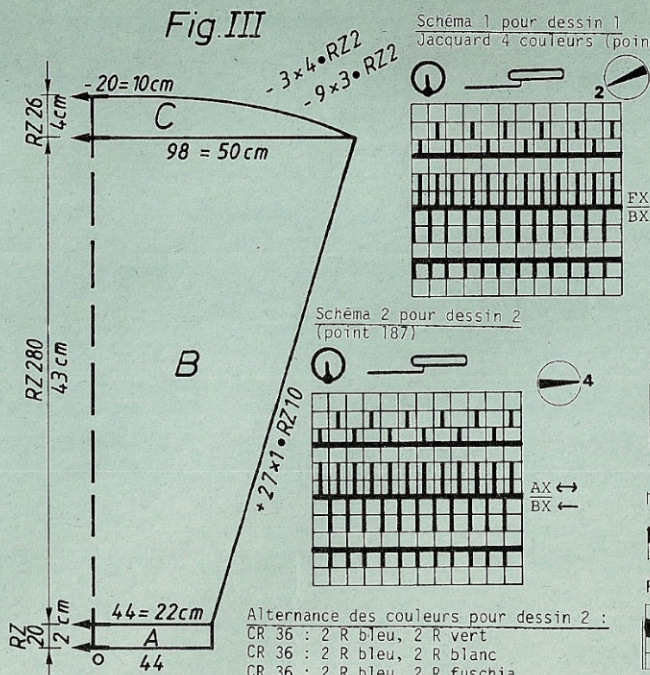
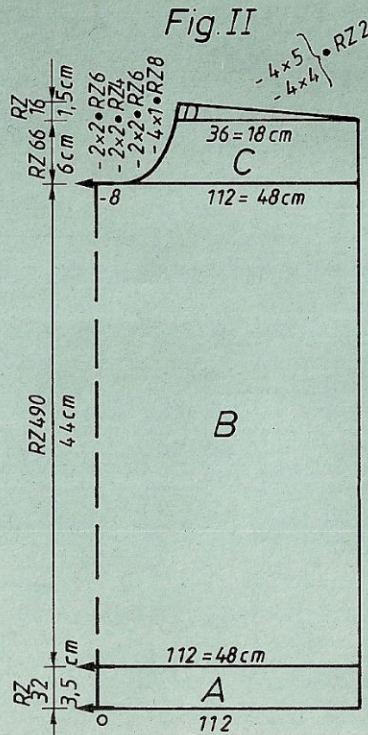
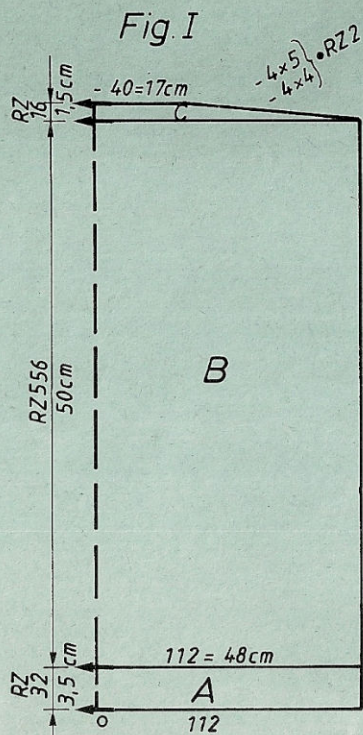
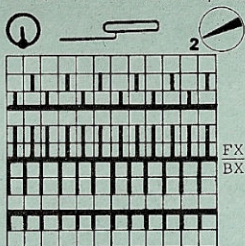
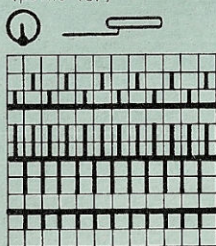


Schéma 1 pour dessin 1
Jacquard 4 couleurs (point 210)



Alternance des couleurs
pour dessin 1
2 R fuschia
2 R bleu
2 R vert
2 R blanc

Schéma 2 pour dessin 2
(point 187)



Alternance des couleurs pour dessin 2 :
CR 36 : 2 R bleu, 2 R vert
CR 36 : 2 R bleu, 2 R blanc
CR 36 : 2 R bleu, 2 R fuschia

Feuille de dessin A 3



Feuille de dessin A 2



Feuille de dessin A 1



1 2 3 4

FIG I

	116	128	140	152	164
1	36	36	36	36	36
2	170	170	170	170	170
3
4
5	98	103	108	112	116
6	68	72	76	82	88
7
8	195	195	195	195	195
9
10	7	7	7	7	7
11	11	11	11	11	11
12	38	38	38	38	38
13	98	103	108	112	116
14	64	68	72	76	84
15
16	20	20	20	20	20
17	46	48	51	54	56
18
19	98	99	99	99	99
20	7	7	7	7	7
21	121	127	127	127	127
22	0	133	150	161	177
23	0	0	0	0	0
24
25
26
27
28
29
30
31
32

FIGII

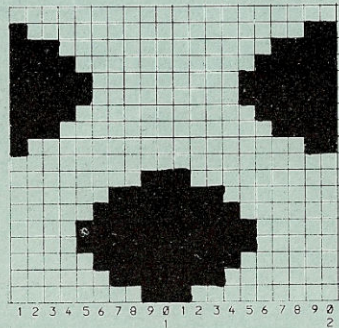
	116	128	140	152	164
1	36	36	36	36	36
2	170	170	170	170	170
3
4
5	98	103	108	112	116
6	68	72	76	82	82*
7
8	195	195	195	195	195
9
10	7	7	7	7	7
11	11	11	11	11	11
12	38	38	38	38	38
13	98	103	108	112	116
14	64	68	72	76	84
15
16	20	20	20	20	20
17	46	48	51	54	56
18
19	226	227	227	227	227
20	7	7	7	7	7
21	121	127	127	127	127
22	72	133	150	161	177
23	152	72	72	72	72
24	162	152	160	168	168
25	157	162	162	162	162
26	167	166	166	166	166
27	2	167	167	167	167
28	167	2	2	3	3
29	8	167	167	167	167
30	3	8	9	9	9
31	0	3	5	5	6
32	0	0	0	0	0

FIG III

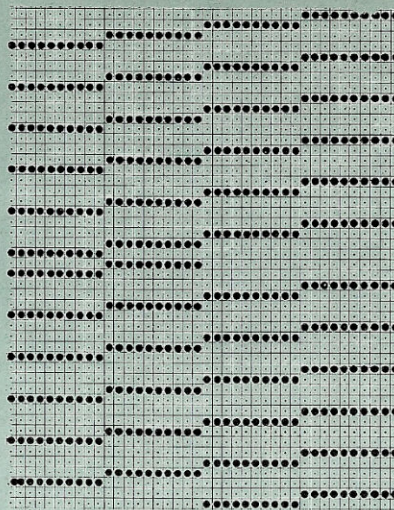
	116	128	140	152	164
1	62	62	62	62	62
2	200	200	200	200	200
3
4
5	39	41	43	45	46
6	3	3	3	3	3
7	3	3	3	3	3
8	195	195	195	195	195
9
10	7	7	7	7	7
11	14	14	14	14	14
12	38	38	38	38	38
13	84	88	92	96	98
14	3	3	3	3	3
15	3	3	3	3	3
16	31	35	39	43	45
17	41	45	49	53	58
18
19	98	98	98	98	98
20	7	7	7	7	7
21	5	5	5	5	5
22	0	0	0	0	0
23
24
25
26
27
28
29
30
31
32

* : cm tour de hanches
 ** : cm tour de poitrine
 *** : cm longueur totale

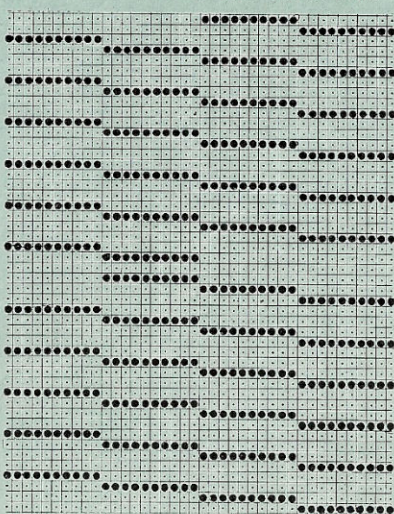
Feuille de dessin B / carte DECO à perforer pour dessin 2
 1 carreau noir = 1 perforation



Carte DECO à perforer pour dessin 1(B)



Carte DECO à perforer pour dessin 1 (A)



8006 ELECTRONIC 6000

Veste enfant en jacquard

Stature : 140 cm

Fournitures : 75 g de laine rouge (Tina de ZUERCHER, 3422 Kirchberg)
Mohair/acrylique : 100 g orange, 165 g fuschia, 100 g aubergine, 7 boutons.

Grandeur de mailles : Dessin : avant 4 3/4, arrière 4 1/4, Bord de taille : avant 4 1/2, arrière 4 1/4. Bord de manches : avant 4 1/4, arrière 4 1/2, entourages des poches : 4 1/2

Echantillon : 100 M = 45 cm (mailles comptées sur la fonture avant) CR 100 = 10 cm

Dessin : Feuilles de dessin à remplir soi-même A-C. Feuille de dessin A ADD feuille de dessin B, 3ème COL : OUI, ADD feuille de dessin C. 4ème COL : OUI, point 210, AUGM/PLACER : OUI, 1↑ R x 2, ← M x 3, en alternance de couleurs ; bords de taille et de manches : montage 8, cont. à tricoter. Entourage de poche : montage 8, cont. à tricoter.

Fig I : DOS

A : montage 8, fuschia, cont. à tricoter. B : tricoter dessin avec feuilles de dessin à remplir soi-même, en point 210 et en alternance de couleurs. C : diminuer des 2 côtés, rabattre.

Fig II : DEVANT

Tricoter 2 parties symétriques. A - B : identique à Fig. I mais moins de mailles. C : diminuer à droite. D : diminuer à gauche, rabattre.

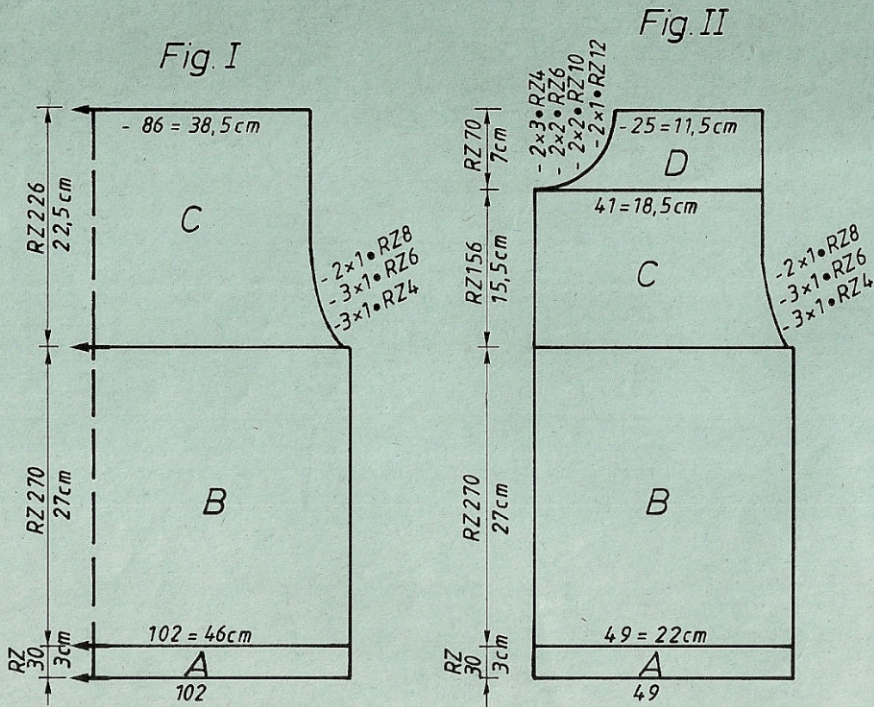


Fig III : MANCHES, tricoter deux fois

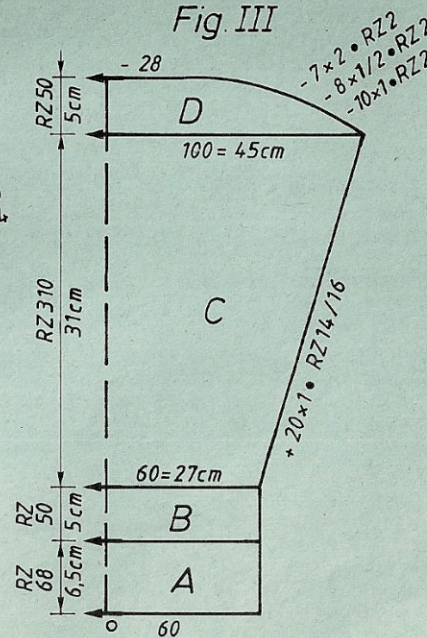
A : montage 8, fuschia, cont. à tricoter. B : tricoter dessin avec feuilles de dessin, point 210 selon alternance de couleurs. C : augmenter des 2 côtés. D : diminuer des 2 côtés, rabattre.

Fig IV : Poches, tricoter 2 parties symétriques. A : montage 8, puis tricoter dessin avec feuilles de dessin à remplir soi-même, en point 210 et selon alternance de couleurs. B : diminuer à droite, rabattre.

Entourages des poches : tricoter 2 fois

Montage 8, 38 M, grandeur de maille 4 1/2, CR 28 en enlevant tous les 6/8 rangs chaque fois 1 M sur un côté sur chaque fonture. Quelques rangs en fil contrastant, faire tomber. Bordure, fuschia : tricoter 2 parties symétriques. Montage ouvert pour demi-arrondi, ouvert à droite, montage 12, puis continuer en point 108, en commençant avec 128 M sur la fonture arrière, GM 4 1/2, et 58 M sur la fonture avant, GM 4 1/2. Lorsque le compteur électronique indique 12, 24 et 36 réduire d'un quart la grandeur des mailles et augmenter d'un quart la grandeur des mailles lorsque le compteur indique 60, 72 et 84. Pour réaliser les coins, augmenter d'une maille à gauche avec la 2ème aiguille reporteuse tous les 8e rangs ; après le rang 52, réduire d'une maille tous les 8e rangs. Tricoter au total 96 rangs. Quelques rangs en fil contrastant, faire tomber. Tricoter la 2e partie symétriquement, c.à.d montage 13, tricoter en point 109. Réaliser 7 boutonnières sur la fonture arrière lorsque le compteur de rangs indique 24 et 72, sur les mailles 10 à 24, 29 à 33, 48 à 52, 67 à 71, 86 à 90, 105 à 109, 124 à 128 en partant de la gauche.

Montage : Epingler toutes les parties selon mesures et faire sécher sous un linge humide. Poser la bordure sur le haut des poches, maille à maille au point arrière, en défaisant le fil contrastant, ourler à l'intérieur. Coudre les poches sur le devant sans points apparents, en bas au dessus de l'ourlet, derrière sur la couture latérale. Fermer les épaules. Coudre la bordure sur l'encolure et les lisières maille à maille au point arrière, en défaisant le fil contrastant, ourler à l'intérieur. Ourler les boutonnières et des côtés. Coudre les boutons.



Alternance des couleurs :

- 2 R aubergine
- 2 R orange
- 2 R fuschia
- 2 R rouge

Métrage : pour 100 g : mohair/acrylique : 620 m
laine : 750 m

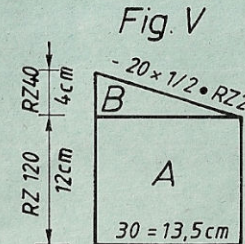


FIG I

	116	128	140	152	164
1	40	40	40	40	40
2	180	180	180	180	180
3
4
5	94	98	102	106	112
6	3	3	3	3	3
7	3	3	3	3	3
8	195	195	195	195	195
9
10	7	7	7	7	7
11	9	9	9	9	9
12	38	38	38	38	38
13	94	98	102	106	112
14	3	3	3	3	3
15	3	3	3	3	3
16	23	24	25	26	27
17	48	50	52	54	56
18
19	105	105	105	106	106
20	7	7	7	7	7
21	3	3	3	3	3
22	158	158	158	167	175
23	151	151	159	128	1
24	1	2	2	159	167
25	151	151	151	2	4
26	2	3	3	151	151
27	7	7	7	1	1
28	72	76	81	7	7
29	0	0	0	86	89
30				0	0
31					
32					
33					
34					
35					
36					
37					
38					
39					

FIG II

	116	128	140	152	164
1	40	40	40	40	40
2	436	436	436	436	436
3
4
5	45	47	49	51	54
6	3	3	3	3	3
7	3	3	3	3	3
8	195	195	195	195	195
9
10	7	7	7	7	7
11	9	9	9	9	9
12	38	38	38	38	38
13	45	47	49	51	54
14	3	3	3	3	3
15	3	3	3	3	3
16	23	24	25	26	27
17	48	50	52	54	56
18
19	233	233	233	234	234
20	7	7	7	7	7
21	3	3	3	3	3
22	158	158	158	167	175
23	151	151	159	128	1
24	1	2	2	159	167
25	151	151	151	2	4
26	2	3	3	151	151
27	7	7	7	1	1
28	72	76	81	7	7
29	71	71	71	86	89
30	164	172	180	72	72
31	166	166	166	188	188
32	167	167	167	128	129
33	3	3	3	166	166
34	151	151	151	167	167
35	5	5	5	3	3
36	1	2	3	151	151
37	0	0	0	5	6
38				5	5
39				0	0

*** = cm longueur totale

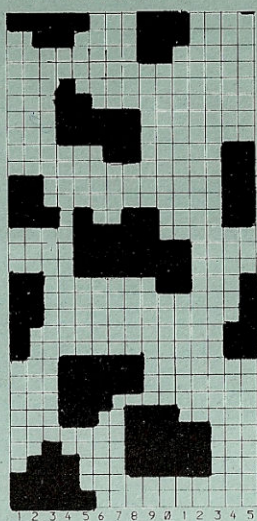
FIG III

	116	128	140	152	164
1	40	40	40	40	40
2	180	180	180	180	180
3
4
5	56	58	60	62	64
6	3	3	3	3	3
7	3	3	3	3	3
8	195	195	195	195	195
9
10	24	24	24	24	24
11	38	38	38	38	38
12	91	96	100	105	109
13	3	3	3	3	3
14	3	3	3	3	3
15	28	32	36	40	44
16	41	45	49	53	58
17
18	106	107	107	107	107
19	7	7	7	7	7
20	3	3	3	3	3
21	191	191	191	191	191
22	130	130	131	132	132
23	3	3	3	4	5
24	191	191	191	191	191
25	132	133	133	133	134
26	1	1	1	1	1
27	190	191	191	191	191
28	135	135	135	135	135
29	0	128	128	128	128
30		0	0	0	0

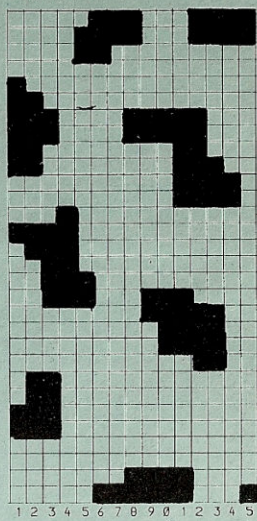
FIG V

	116-128	140	152-164
1	40	40	40
2	180	180	180
3	.	.	.
4	.	.	.
5	28	30	32
6	3	3	3
7	3	3	3
8	98	98	98
9	7	7	7
10	50	53	58
11	66	66	66
12	7	7	7
13	12	13	14
14	67	67	67
15	191	191	191
16	149	151	153
17	12	13	14
18	0	0	0

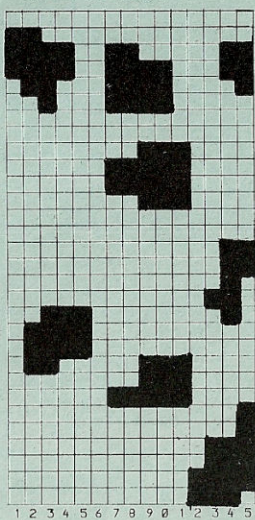
Feuille de dessin A



Feuille de dessin B



Feuille de dessin C



8008 DUOMATIC 80/S ELECTRONIC 6000

Métrage : pour 100 g : 420 m

14

Débardeur rayé pour enfant :

(l'indication pour ELECTRONIC 6000 entre parenthèses)

Stature : 128 cm

Fouritures : Acrylique (spot. Light de Froehlich)

90g bordeaux, 85g bleu, 20g de vert et de rouge

Grandeur de mailles : Jersey 5 3/4; Bord de taille = 3 1/4

Bord d'encolure et bords de manches 5 1/4 - 5 1/2

Echantillon : 100 m = 31 cm, 100 r = 23 cm

Dessin : Jersey (point 100); bord de taille = 1:1

(montage 1, cont. à tric.) ; bord d'encolure selon schéma.

Bords de manches = tubulaire (montage 8, cont. à tric.).

Fig. I : Dos

A = montage tubulaire pour 1:1 en bleu (montage 1, cont. à tric.) B = transférer

toutes les mailles sur la fonture avant et cont. à tric. en jersey (point 100)

C = tricoter les bandes selon alternance de couleurs

D = tricoter bordeaux E = diminuer par échelons, quelques rangs en fil contrastant, faire tomber.

Fig. II : Devant

A, B, C, D = identique à fig. I, mais avec moins de rangs en D. E = partager l'ouvrage,

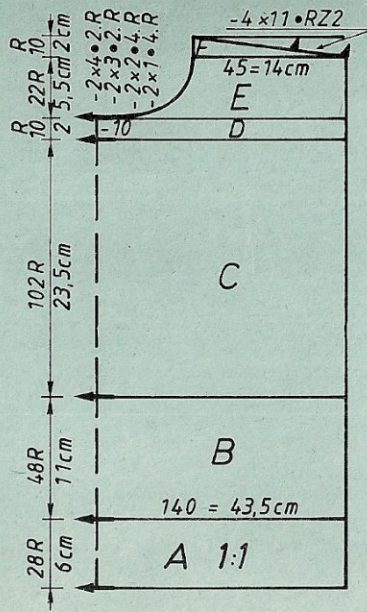
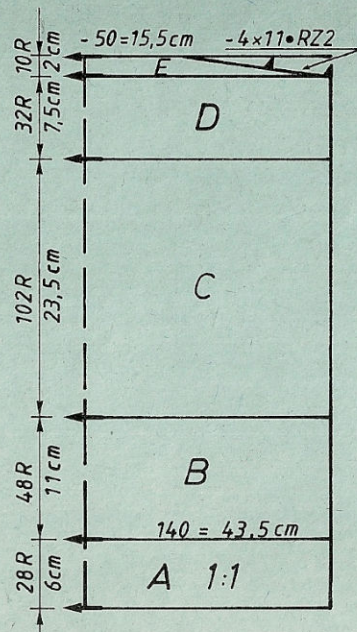
poser la partie gauche sur le peigne-reporteur, cont. à droite en diminuant à gauche.

F = diminuer à droite par échelons. Quelques rangs en fil contrastant, faire tomber.

Remettre la partie gauche sur les mêmes aiguilles et terminer en sens inverse.

Fig. I

Fig. II



Bords de manches, bordeaux : tricoter 2 fois

Montage tubulaire fermé (mont. 8, cont. à tric.) 124 m sur chaque fonture, CR 12 avec grandeur de maille 5 1/4, CR 12 avec grandeur de maille 5 1/2. Quelques rangs en fil contrastant, faire tomber.

Bord d'encolure, bordeaux : Montage tubulaire fermé (montage 8, cont. à tric.), 120 M sur chaque fonture, cont. à tricoter selon schéma, au total 24 R. Quelques rangs en fil contrastant, faire tomber.

En DUOMATIC S, on peut tricoter de la manière suivante : montage tubulaire fermé puis 12 R avec position du chariot avant N, arrière GX, 12 R avec position du chariot avant GX, arrière N, quelques rangs en fil contrastant avec position du chariot avant et arrière N, faire tomber.

Montage :

Epingler toutes les parties selon mesures et faire sécher sous un linge humide.

Fermer les épaules au point maille en défaisant le fil contrastant. Coudre le bord de l'encolure, maille par maille au point arrière en défaisant le fil contrastant, culer à l'intérieur. Coudre les manches sur le dos et le devant, maille par maille au point arrière en défaisant le fil contrastant. Fermer les coutures des côtés. Ourler les bords de manches vers l'intérieur.

FIG I

FIG II

	116	128	140	152	116	128	140	152
1	92	92	92	92	92	92	92	92
2	124	124	124	124	124	124	124	124
3
4
5	137	140	143	146	137	140	143	146
6	3	3	3	3	3	3	3	3
7	3	3	3	3	3	3	3	3
8	195	195	195	195	195	195	195	195
9
10	7	7	7	7	7	7	7	7
11	8	8	8	8	8	8	8	8
12	38	38	38	38	38	38	38	38
13	137	140	143	146	137	140	143	146
14	3	3	3	3	3	3	3	3
15	3	3	3	3	3	3	3	3
16	10	11	12	13	10	11	12	13
17	47	50	53	55	47	50	53	55
18
19	103	104	104	104	232	232	232	232
20	71	71	71	71	71	71	71	71
21	2	2	2	2	2	2	2	2
22	56	60	63	65	56	60	63	65
23	189	189	189	189	189	189	189	189
24	164	164	165	166	164	164	165	166
25	56	56	56	56	56	56	56	56
26	164	164	165	166	164	164	165	166
27	0	1	1	1	1	1	1	1
28	0	0	0	0	71	71	71	71
29					160	168	168	176
30					186	186	186	186
31					128	129	129	129
32					178	178	178	178
33					164	164	173	173
34					148	148	148	148
35					3	4	4	4
36					0	0	0	0

Chiffre clignotant (NOTICE)

8 = début rayures

*** = longueur totale en cm

Alternance de couleurs :

6 R rouge

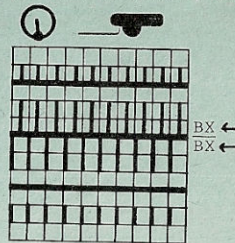
6 R bordeaux

6 R vert

6 R Bleu

Schéma pour bord d'encolure :

(point 18), mais avec tous les poussoirs sur la fonture arrière en position de travail, abaisseurs noirs)



tricoter avec 2 pelotes du même fil

2 R avec 1er bec-fil à gauche

2 R avec 2ème bec-fil à gauche.

8009 DUOMATIC 80/S ELECTRONIC 6000

Métrage : pour 100 g : 420 m

Pull-over enfant avec col rayé

(indications pour ELECTRONIC 6000 entre parenthèses).

Stature : 140 cm

Fournitures : Acrylique (SPOT LIGHT DE FROEHLICH) : 225 g bordeaux, 90 g rouge, 3 boutons

Grandeur de mailles : Jersey : 5 3/4. Bord : 3 1/4. Patte de boutonnage : 5 1/2. Col : 3 3/4 - 4 1/4

Echantillon : 100 M : 31 cm, 100 R : 23 cm

Dessin : Jersey (point 100). Bord = 1 : 1 (montage 1, cont. à tricoter). Col : demi côte anglaise (point 114).

Fig I : DOS

A : montage tubulaire pour 1 : 1 (montage 1, cont. à tricoter). B : transférer toutes les mailles sur la fonture avant et cont. à tricoter en jersey (point 100). C : continuer à tricoter avec les rayures, chaque fois 12 R rouges, 12 R bordeaux. Quelques rangs en fil contrastant, faire tomber.

Fig II : DEVANT

Sections A + B : Fig. I. Tricoter la section C en rayures. D : partager l'ouvrage, rabattre les mailles du milieu (si vous travaillez sans programme FORM, notez la position exacte du compteur électronique. Poser la partie gauche sur le peigne-reporteur. Continuer à tricoter à droite avec des rayures. E : diminuer à gauche pour la découpe. Quelques rangs en fil contrastant, faire tomber. Remettre la partie gauche sur les mêmes aiguilles et terminer en sens inverse.

Fig III : MANCHES

A : montage tubulaire pour 1 : 1 (montage 1, cont. à tricoter). B : transférer toutes les mailles sur la fonture avant et continuer à tricoter en jersey (point 100) en diminuant

des 2 côtés. C : commencer les rayures, en alternant 12 R rouges, 12 R bordeaux, en augmentant, rabattre.

Col : rouge

Montage tubulaire pour 1 : 1 (montage 1, cont. à tricoter en point 114) avec 103 M, cont. à tricoter en demi-côte anglaise en 1 : 1, 16 R grandeur de maille 4 1/4, 16 R grandeur de maille 4, 16 R grandeur de maille 3 3/4. Mettre maintenant en travail toutes les aiguilles devant et derrière, puis arrêter une aiguille sur quatre et tricoter 2 R en arrondi avec position du chariot avant et arrière CX en grandeur de maille 5 1/4. Puis tricoter 6 R avec position du chariot avant N, arrière GX. Puis encore 6 R avec position du chariot avant GX, arrière N. (idem pour ELECTRONIC). Quelques rangs en fil contrastant, faire tomber.

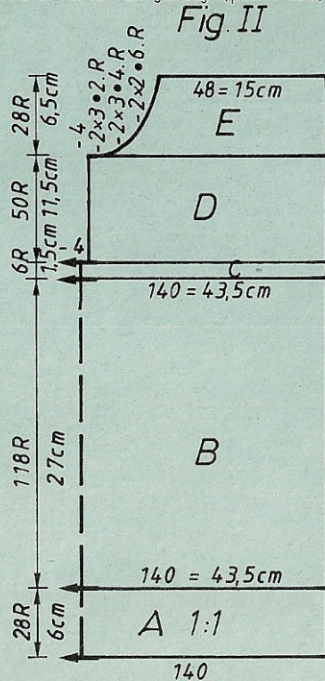
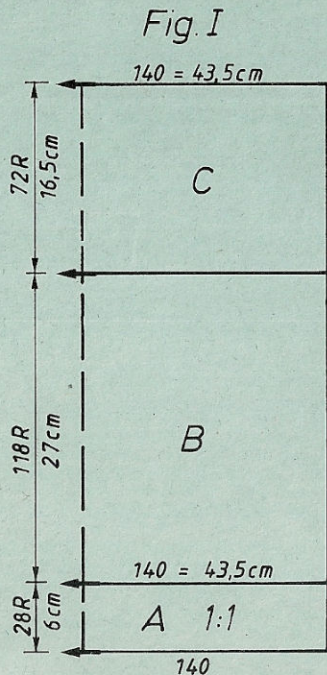
Patte de boutonnage : rouge

Montage tubulaire fermé (montage 8) avec 31 M sur chaque fonture, tricoter 8 R pour le demi arrondi ouvert à droite (point 108). Puis, en partant de la gauche, réaliser les boutonnières sur les mailles 4-6, 13-15, 22-24. Tricoter encore 7 R. Quelques rangs en fil contrastant, faire tomber. Tricoter la patte sans les boutonnières.

Montage : Epingler toutes les parties selon mesures et faire sécher sous un linge humide.

Assemblage : Assembler les épaules au point de maille en défaisant le fil contrastant. Ourler à l'intérieur. Coudre de la même manière la patte de boutonnage au niveau de la fente, par en dessous, en points non apparents. Border les boutonnières. Coudre les boutons. Coudre les manches côté endroit contre côté endroit. Fermer les coutures des manches et des côtés.

cont page 17



* : tour de hanches cm
** : tour de poitrine cm
*** : longueur totale

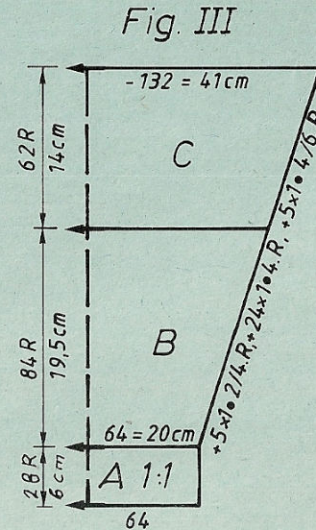


	FIG I					FIG II				
	104	116	128	140	152	104	116	128	140	152
1	104	116	128	140	152	104	116	128	140	152
2										
3	92	92	92	92	92	92	92	92	92	92
4	124	124	124	124	124	124	124	124	124	124
5										
6										
7	127	137	140	146	153	127	137	140	146	153
8	60	68	72	76	84	64	68	72	76	84
9										
10	195	195	195	195	195	195	195	195	195	195
11										
12	7	7	7	7	7	7	7	7	7	7
13	8	8	8	8	8	8	8	8	8	8
14	38	38	38	38	38	38	38	38	38	38
15	127	137	140	146	153	127	137	140	146	153
16	64	64	68	72	76	60	64	68	72	76
17										
18	19	20	20	20	20	19	20	20	20	20
19	45	47	49	52	54	45	47	49	52	54
20										
21	101	101	101	101	101	226	226	226	226	226
22	7	7	7	7	7	7	7	7	7	7
23	4	2	5	8	11	37	39	44	50	54
24	71	71	71	71	71	72	72	72	73	74
25	2	2	2	2	2	144	144	144	144	144
26	26	30	32	35	36	7	7	7	7	7
27	0	0	0	0	0	15	17	18	19	19
28						152	152	160	160	168
29						178	178	178	178	178
30						171	180	180	189	189
31						166	166	166	128	128
32						1	1	2	166	175
33						0	0	0	3	128

Chiffre clignotant (NOTICE)
8 : début rayures

8010 ELECTRONIC 6000

Pull-over enfant, motif perroquet

Stature : 146 cm

Fournitures : Mohair/acrylique (Ciufetto de Trio) : 215 g bleu - Acrylique : 55 g rouge, 80 g fuschia, 75 g turquoise

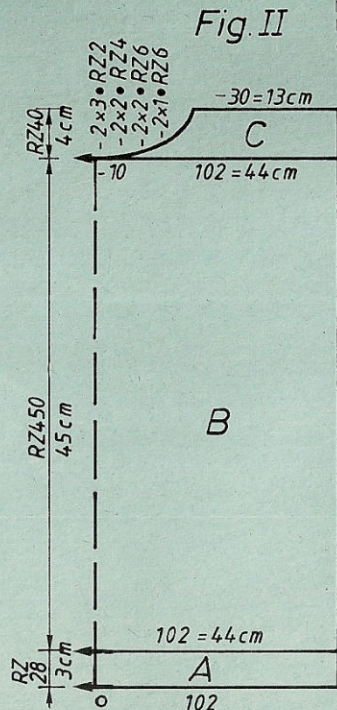
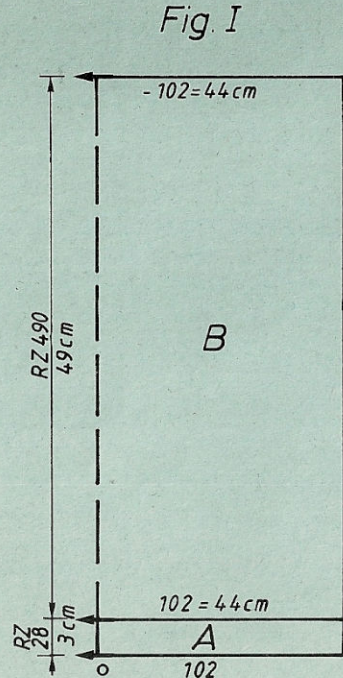
Grandeur de mailles : Dessin : avant 5, arrière 4 1/4 - Ourlet : devant 4 1/2, derrière 4 1/4 - Bords de manches : devant 4 1/4, derrière 4 1/2, col : 4 1/4

Echantillon : 100 M : 43 cm (mailles comptées sur la fonture avant) 100 R = 10 cm

Dessin : Fig I : point 210, selon alternance des couleurs. Fig II : feuilles de dessin A1-A3 à remplir soi-même, feuille de dessin A1 ADD, feuille de dessin A2, 3e COL: OUI, ADD feuille de dessin A 3, 4e COL : OUI, point 210, AUGM/PLACER : OUI, 1^{er} R x 2, <-> M x 2. PLAC.:OUI, R AVANT DESSIN 20, 1^{er} REP. R : NON, <-> REP. M : NON. Fig. III, section B : point 210 selon alternance des couleurs. Section C : feuilles de dessin B1-B3 à remplir soi-même, feuille de dessin B 1 ADD feuille de dessin B 2, 3e COL = OUI, ADD feuille de dessin B 3, 4e COL : OUI, point 210, AUGM/PLAC. : OUI, 1^{er} R x 2, <-> M x 6, PLAC. : OUI, 1^{er} REP R : NON, <-> REP M : NON. Bords de manches et ourlet : montage B, continuer à tricoter ; col = Côte anglaise en 1: 1, montage 1, tricoter en point 112.

Fig I : DOS

A : montage B en bleu, continuer à tricoter. B : continuer à tricoter en point 210 selon alternance des couleurs, rabattre.



Métrage pour 100 g
Mohair/acrylique : 620 m
acrylique : 900 m

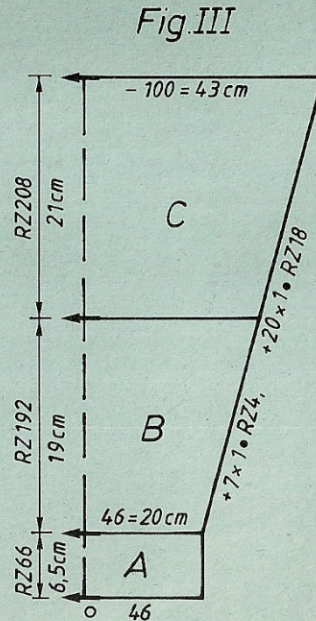


Fig II : DEVANT

A : montage B en bleu, cont. à tricoter. B : tricoter dessin (au moment de programmer, modifier éventuellement R AVANT DESSIN : selon la longueur du pull, le perroquet occupe 752 R en hauteur) à l'aide des feuilles de dessin A1 - A3 à remplir soi-même, et selon l'alternance des couleurs, en point 210. C : partager l'ouvrage (si vous travaillez sans programme FORN, notez la position exacte du compteur de rangs). Mettre la partie gauche sur le peigne reporteur, continuer à tricoter à droite en diminuant à gauche, rabattre. Remettre la partie gauche sur les mêmes aiguilles et terminer en sens inverse.

Fig III : Manches tricoter 2 fois

A : montage B, continuer à tricoter 1 fois en rouge, 1 fois en fuschia, B : point 210, selon alternance des couleurs, en augmentant des 2 côtés. C : continuer dessin 2 avec feuilles de dessin B 1-B3 à remplir soi-même, selon alternance des couleurs, en point 210, en augmentant des 2 côtés, rabattre.

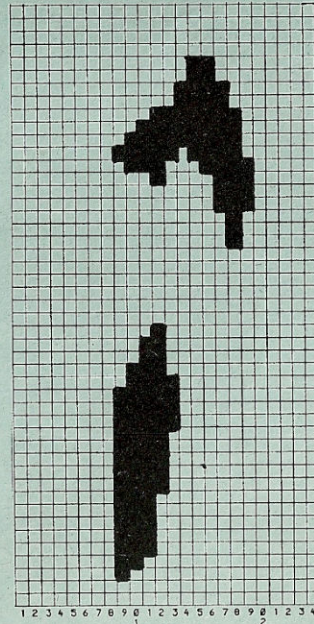
Col : bleu. Montage 1 avec 101 M, puis tricoter 151 R en côtes anglaises 1 : 1, point 112. Transférer toutes les mailles sur la fonture avant, tricoter 1 R, avec position du chariot avant N, arrière GX, grandeur de maille 6 1/2. Quelques rangs en fil contrastant, faire tomber.

Montage : Epingler toutes les parties selon mesures et faire sécher sous un linge humide. Fermer les épaules. Assembler le col, puis coudre le bord d'encolure maille à maille au point arrière, en défaisant le fil contrastant. Coudre les manches côté endroit contre côté endroit. Fermer les coutures des manches et des côtés, en assemblant le bord des manches en points inverses.

Alternance des couleurs pour toutes les parties

COL 1 : bleu
COL 2 : rouge
COL 3 : fuschia
COL 4 : turquoise

Feuille de dessin A1



Feuille de dessin A2

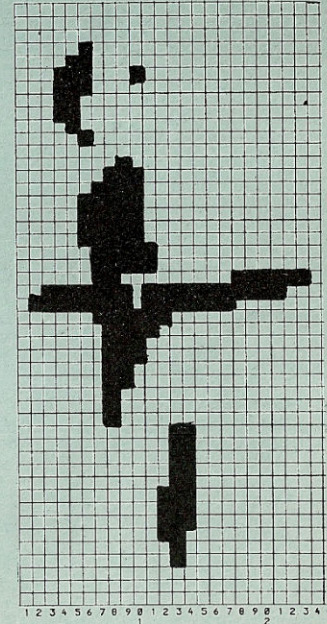
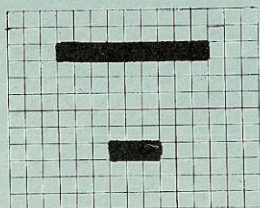


FIG I

	110	122	134	146	158
1	40	40	40	40	40
2	172	172	172	172	172
3
4
5	90	95	100	105	110
6	66	70	74	79	84
7
8	195	195	195	195	195
9
10	7	7	7	7	7
11	9	9	9	9	9
12	38	38	38	38	38
13	90	95	100	105	110
14	62	66	70	74	79
15
16	20	20	20	20	20
17	46	48	50	52	55
18
19	98	98	99	99	99
20	7	7	7	7	7
21	108	118	127	127	127
22	0	0	129	139	154
23	.	.	0	0	0
24
25
26
27
28
29
30

* : tour de hanches cm
 ** : tour de poitrine cm
 *** : longueur totale cm

carte B 2



carte B 1

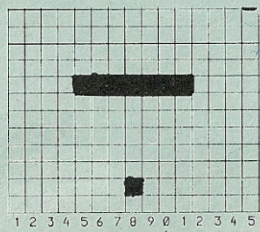


FIG II

	110	122	134	146	158
1	40	40	40	40	40
2	172	172	172	172	172
3
4
5	90	95	100	105	110
6	62	74	74	79	79
7
8	195	195	195	195	195
9
10	7	7	7	7	7
11	9	9	9	9	9
12	38	38	38	38	38
13	90	95	100	105	110
14	62	66	70	74	79
15
16	20	20	20	20	20
17	46	48	50	52	55
18
19	226	226	227	227	227
20	7	7	7	7	7
21	108	118	127	127	127
22	70	70	129	139	154
23	160	160	70	70	70
24	178	178	168	168	176
25	154	155	178	178	178
26	165	165	155	164	173
27	148	149	166	166	166
28	1	1	150	150	150
29	0	0	1	2	3
30	.	.	0	0	0

FIG III

	110	122	134	146	158
1	40	40	40	40	40
2	172	172	172	172	172
3
4
5	42	43	45	47	49
6	3	3	3	3	3
7	3	3	3	3	3
8	195	195	195	195	195
9
10	7	7	7	7	7
11	24	24	24	24	24
12	55	55	55	55	55
13	180	180	180	180	180
14	91	94	97	100	102
15	3	3	3	3	3
16	3	3	3	3	3
17	29	31	35	40	43
18	39	55	47	51	56
19
20	97	97	97	97	97
21	5	5	5	5	5
22	0	0	0	0	0

Pattern sheet A3

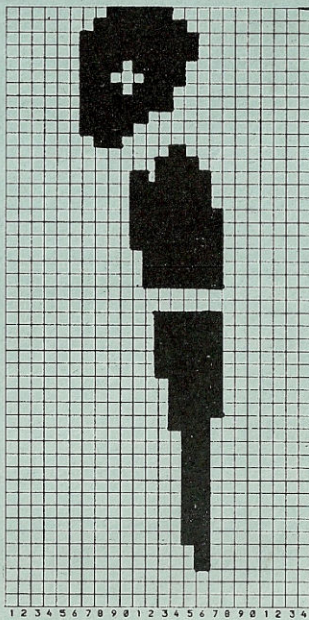


FIG III

	104	116	128	140	152
1	92	92	92	92	92
2	124	124	124	124	124
3
4
5	59	62	65	68	72
6	3	3	3	3	3
7	3	3	3	3	3
8	195	195	195	195	195
9
10	7	7	7	7	7
11	8	8	8	8	8
12	38	38	38	38	38
13	102	105	108	112	114
14	3	3	3	3	3
15	3	3	3	3	3
16	14	18	22	26	30
17	37	41	45	49	53
18
19	101	101	101	101	101
20	127	127	127	127	127
21	2	2	2	2	2
22	133	133	133	133	133
23	19	19	19	19	19
24	5	5	5	5	5
25	0	0	0	0	0

*** = cm longueur totale

8001 DUOMATIC 80/S ELECTRONIC 6000

Métrage pour 100 g : 336 m

Pull-over enfant blanc cassé avec coins multicolores
(indications pour ELECTRONIC 6000 entre parenthèses).

- Stature** : 140 cm
Fournitures : 360 g de laine (Noella de Schaffhauser) dont 330 g blanc cassé, 10 g bleu, 10 g rouge, 10 g vert, 3 boutons
Grandeur de mailles : Dessin et jersey : 6. Bord : 3 1/2. Bord d'encolure : 6 - 6 1/2. Patte de boutonnage : 3 1/2
Echantillon : Jersey : 100 M : 34 cm - 100 R : 25 cm - Dessin : 100 M : 34 cm - 100 R : 8,5 cm
Dessin : Fig I : jersey (point 100). Fig II + III : intarsia selon schéma A, B, C (feuilles de dessin à remplir soi-même : feuille A ADD feuille A, DIST. R : NON, DIST. M : 0, ADD feuille de dessin B, DIST. R : NON, DIST. M : 0, ADD feuille de dessin C, DIST. R : NON, DIST. M : 0. Pour section C : N.RE/N.LI 26. Pour section D : N.RE/N.LI - 26. Pour manches : ne pas décaler le centre. Point pour dessiner soi-même : TECHNIK, entrer point, entrer lecture de la feuille). Bordure : 1 : 1 (montage 1, cont. à tricoter). Patte de boutonnage = 1 : 1 (montage 1, cont. à tricoter). Bord d'encolure : tubulaire (montage 8, continuer à tricoter).

Fig I : DOS

A : Montage tubulaire pour 1 : 1 (montage 1, continuer à tricoter). B : transférer toutes les mailles sur la fonture avant et continuer en jersey (point 100). En dernier, rabattre à gauche. C : Tricoter 10 R sur le côté droit (pour la bordure) rabattre.

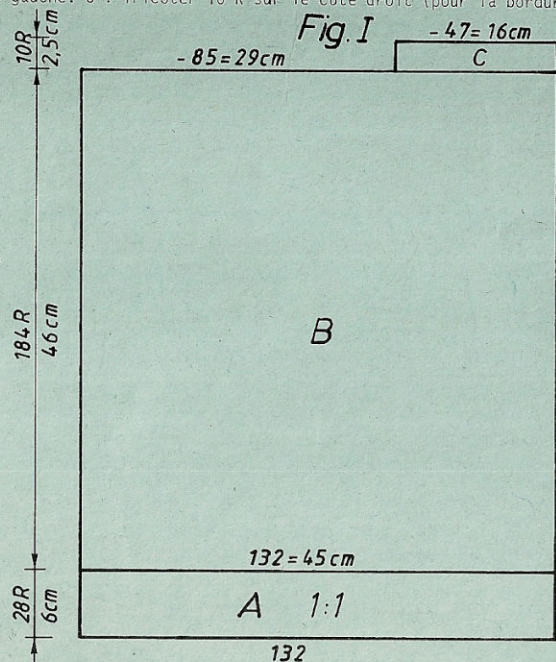


Fig II

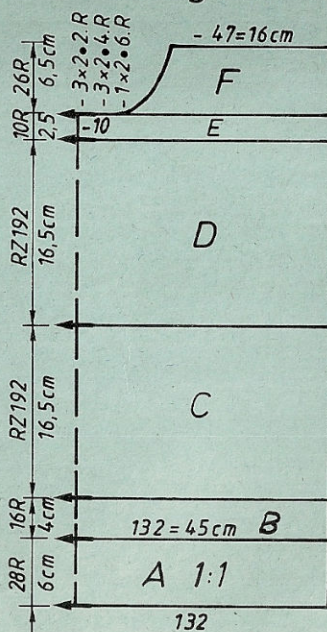


Fig II : DEVANT

A : montage tubulaire pour 1 : 1 (montage 1, cont. à tricoter). B : transférer toutes les mailles sur la fonture avant, continuer en jersey (point 100). C : tricoter en intarsia selon schémas A, B, C et alternance des couleurs. D : tricoter en intarsia selon schémas A, B, C (dessin, idem à section C mais N.RE/N.LI-26). E : continuer en jersey (point 100). F : partager l'ouvrage, rabattre mailles centrales, mettre la partie gauche sur les peignes reporteurs (si vous travaillez sans programme FORM, notez la position exacte du compteur de rangs électronique), continuer à droite en diminuant à gauche pour la découpe, remettre la partie gauche sur l'appareil et terminer en sens inverse.

Fig IIIa : MANCHES

A : montage tubulaire pour 1 : 1 (montage 1, cont. à tricoter). B : transférer toutes les mailles sur la fonture avant et continuer en jersey (point 100), en augmentant des 2 côtés aux sections B, C, D. C : intarsia selon schéma A, B, C et alternance des couleurs. D : continuer en jersey (point 100). E : continuer à tricoter droit avec grandeur de maille 5 3/4, rabattre.

Fig IIIb : MANCHES

A : montage tubulaire pour 1 : 1 (montage 1, cont. à tricoter). B : transférer toutes les mailles sur la fonture avant et continuer en jersey (point 100), en augmentant des 2 côtés aux sections B, C, D. C : tricoter intarsia selon schéma A, B, C et alternance des couleurs. D : continuer en jersey (point 100). E : continuer à tricoter droit avec grandeur de maille 5 3/4, rabattre.

Patte de boutonnage : montage tubulaire pour 1 : 1 (montage 1, cont. à tricoter), tricoter 20 R avec 64 mailles, en réalisant les boutonnières au 5e et au 15e rang sur les mailles 19 à 23 et 42 à 46. Quelques rangs en fil contrastant, faire tomber.

Bord d'encolure : Montage tubulaire fermé, tricoter, avec 94 mailles sur chaque fonture (montage 8, continuer à tricoter), 8 R en grandeur de maille 6. Réaliser la boutonnière

Fig IIIa

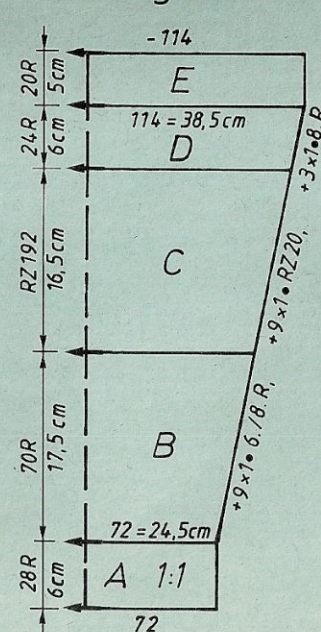
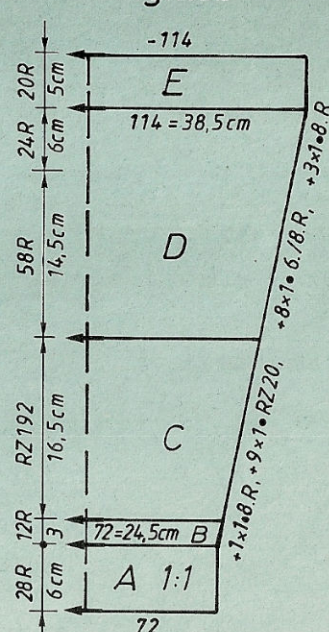


Fig IIIb

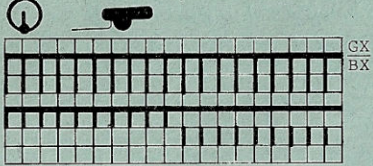


aux 7e et 8e rangs, sur les mailles 5 à 8. Tricoter encore 8 R en grandeur de maille 6. Quelques rangs en fil contrastant, faire tomber.

Montage : Epingler toutes les parties selon mesures et faire sécher sous un linge humide. Fermer la couture de l'épaule gauche. Coudre la patte de boutonnage à droite sur le devant maille à maille au point arrière en défaisant le fil contrastant. Ourler à l'intérieur. Coudre les boutonnières. Replier la bordure par moitié à l'intérieur et la coudre en points invisibles. Fixer la patte de boutonnage sur cette bordure. Coudre le bord d'encolure maille par maille au point arrière en défaisant le fil contrastant, ourler à l'intérieur. Coudre les manches à 20 R à partir du bord supérieur au point arrière en partant de la droite. Fermer les coutures dans manches et des côtés. Coudre les boutons.

Intarsia pour DUOMATIC 80/S

Schéma A



Intarsia avec DUOMATIC 80/S

20 R blancs selon schéma A

20 R blancs selon schéma B

20 R bleus ou verts ou rouges

(d'après photo) selon schéma C

6 R blancs en jersey (chariot N)

20 R blancs

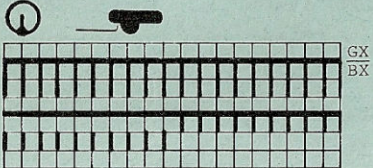
Lorsque le chariot se trouve à gauche, mettre un poussoir hors travail tous les 2 rangs.

Section C : 93e poussoir en service à partir de la gauche

Section D : 38e poussoir en service à partir de la gauche

Manche : moitié gauche des poussoirs en service

Schéma B



20 R blancs

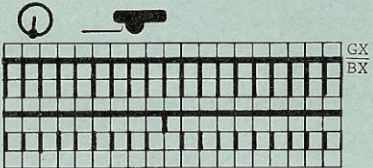
Lorsque le chariot se trouve à droite, mettre un poussoir hors travail tous les 2 rangs.

Section C : 38e poussoir en service à partir de la droite

Section D : 93e poussoir en service à partir de la droite

Manches : moitiés droites des poussoirs en service.

Schéma C



20 R colorés

A chaque rangée côté chariot, mettre un poussoir supplémentaire en action

Section C : 39e poussoir en action à partir de la droite

Section D : 39e poussoir en action à partir de la gauche

Manches : poussoirs centraux en action

Technique pour dessiner soi-même



FIG I

116 128 140 152

1	100	100	100	100
2	136	136	136	136
3 A
4 B
5	120	126	132	138
6	3	3	3	3
7	3	3	3	3
8	195	195	195	195
9 C
10	7	7	7	7
11	6	6	6	6
12	38	38	38	38
13	120	126	132	138
14	3	3	3	3
15	3	3	3	3
16	2	2	4	6
17	49	50	52	55
18	.	.	.	***
19	98	98	98	98
20	7	7	7	7
21	75	77	77	79
22	67	67	67	67
23	184	184	184	184
24	198	202	206	210
25	5	5	5	5
26	65	65	65	65
27	5	5	5	5
28	0	0	0	0
29
30	0	0	0	0
31
32

FIG II

116 128 140 152

100	100	100	100
136	136	136	136
.	.	.	.
.	.	.	.
120	126	132	138
3	3	3	3
3	3	3	3
195	195	195	195
.	.	.	.
7	7	7	7
6	6	6	6
38	38	38	38
120	126	132	138
3	3	3	3
3	3	3	3
2	2	4	6
49	50	52	55
.	.	.	***
228	230	230	230
71	71	71	71
2	2	2	2
127	127	127	127
200	186	186	186
69	7	7	7
160	11	11	13
171	69	69	69
180	168	168	176
147	171	179	179
1	180	180	180
0	147	147	148
.	2	3	3
.	0	0	0

Attention :
Ce programme FORM ne peut être utilisé que si vous tricotez les intarsia décrites. Votre échantillon devrait être le plus rapprochant possible de l'original. Faire l'échantillon de mailles pour le jersey. Le pull-over ne doit pas être rallongé.

Chiffre clignotant (NOTICE)

Début des intarsia.

Autres programmes FORM
Voir page 21

*** = cm longueur totale

Feuille de dessin C



26 rangées de carreaux en hauteur

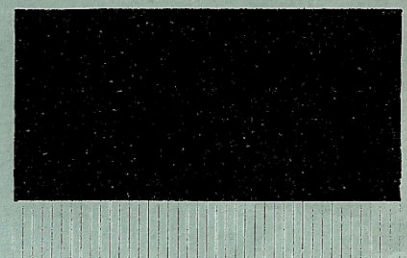
Alternance de couleurs intarsia

ELECTRONIC 6000

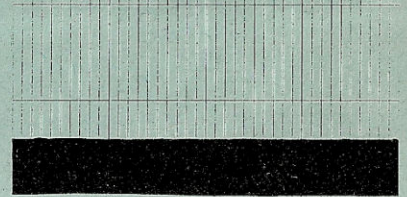
48 R blancs

20 R bleus ou verts ou rouges

Feuille de dessin A

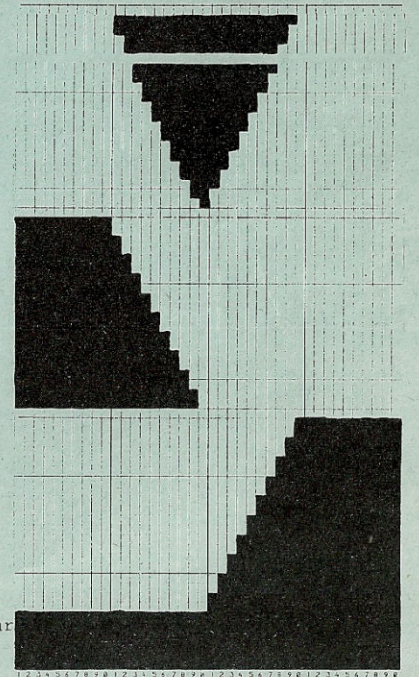


20 rangées de carreaux en hauteur



6 rangées de carreaux

Feuille de dessin B



8011 DUOMATIC 80/S ELECTRONIC 6000

Métrage pour 100 g : 400 m

Pull-over enfant - intarsia lilas, vert, jaune, blanc
(indications pour ELECTRONIC 6000 entre parenthèses)

Stature : 104 cm
Fournitures : 210 g de laine mélangée (MANGO de PATONS et FUTURA de TRIO) dont 50 g blanc cassé, 65 g jaune, 30 g vert, 65 g lilas
Grandeur de mailles : Jersey + intarsia : 7 1/2. Bord : 4 1/4
Echantillon : Jersey : 100 M : 38 cm . 100 R : 31 cm
Intarsia : 100 M : 34 cm CR 100 : 15,5 cm

Dessin : Fig. I + II : intarsia selon schéma et alternance des couleurs. (feuilles de dessin A, B, C à dessiner soi-même. DOS : feuille de dessin A, MODIF : OUI, ADD feuille de dessin B, DIST R : NON, DIST.M : 0, ADD feuille de dessin C, DIST. R : NON, DIST.M : 0, point 245. DEVANT : feuille de dessin C, MODIF : OUI, ADD feuille de dessin B, MODIF : OUI, DIR. E → B, DIST. R : NON, DIST.M : 0, ADD feuille de dessin A, DIST.R : NON, DIST. M : 0, point 245). Fig III : jersey (point 100). Bord : 1 : 1 (montage 1, cont. à tricoter).

Fig I + II : DOS ET DEVANT

A : montage tubulaire pour 1 : 1 (montage 1, cont. à tricoter). B : transférer toutes les mailles sur la fonture avant et continuer à tricoter dessin selon alternance des couleurs (feuilles de dessin à remplir soi-même, point 245). C : continuer en jersey blanc cassé, avec grandeur de maille 7. (point 100), rabattre. Tricoter le devant symétriquement (avec feuille de dessin, inverser les couleurs).

Fig III : MANCHES, 1 fois en jaune, 1 fois en lilas. A : montage tubulaire pour 1 : 1 en blanc cassé (montage 1), transférer les mailles sur la fonture avant et continuer en jersey avec grandeur de maille 7 (point 100). B : continuer en jaune (lilas) avec G.M. 7/2. C : cont. à tricoter en blanc cassé avec G.M. 7, rab.

Fig. I+II

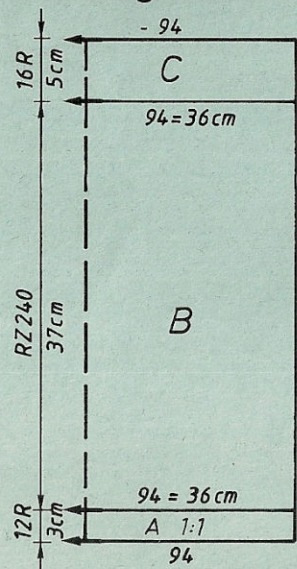


Fig. III

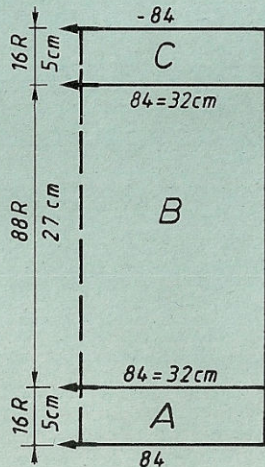


	FIG I ;II				
	104	116	128	140	152
1	62	62	62	62	62
2	152	152	152	152	152
3
4
5	94	100	106	112	118
6	3	3	3	3	3
7	3	3	3	3	3
8	195	195	195	195	195
9
10	7	7	7	7	7
11	4	4	4	4	4
12	38	38	38	38	38
13	94	100	106	112	118
14	3	3	3	3	3
15	3	3	3	3	3
16	35	37	39	42	44
17	39	41	43	46	48
18
19	98	98	98	98	98
20	67	67	67	67	67
21	66	66	66	66	66
22	131	131	131	131	131
23
24	7	7	7	7	7
25	10	10	10	10	10
26	0	0	0	0	0

	FIG III				
	104	116	128	140	152
1	124	124	124	124	124
2	152	152	152	152	152
3
4
5	84	87	90	93	96
6	3	3	3	3	3
7	3	3	3	3	3
8	195	195	195	195	195
9
10	7	7	7	7	7
11	3	3	3	3	3
12	38	38	38	38	38
13	84	87	90	93	96
14	3	3	3	3	3
15	3	3	3	3	3
16	25	27	29	32	35
17	32	36	41	44	49
18
19	100	100	100	100	100
20	68	68	68	68	68
21	67	67	67	67	67
22	7	7	7	7	7
23	1	1	1	1	1
24	0	0	0	0	0

*** = cm longueur totale

Chiffres clignotants (NOTICE)
8 : Fig I + II Début section C
9 : Fig III Début section C

Alternance des couleurs

Enfiler la couleur pour la moitié droite de l'ouvrage dans le bec fil gauche.

Enfiler la couleur pour la moitié gauche de l'ouvrage dans le bec fil droit

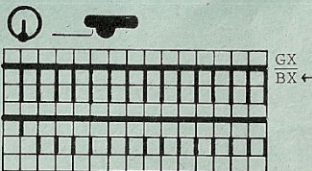
1ère bande : CR 56 : 2 R lilas, 2 R jaune. Après CR 56, position chariot avant N, arrière GX (idem pour ELECTRONIC), tricoter 4 R en blanc cassé.

2ème bande : CR 56 : 2 R jaune, 2 R vert

3ème bande : CR 56 : 2 R lilas, 2 R jaune

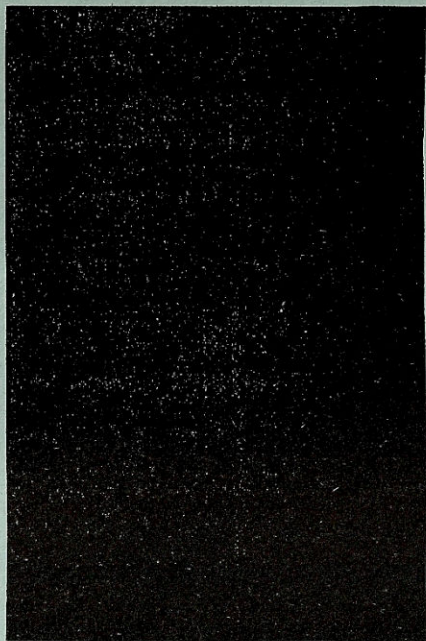
4ème bande : CR 56 : 2 R vert, 2 R lilas
Pour la 2ème partie, inverser les couleurs.

Schéma pour intarsia (point 245)

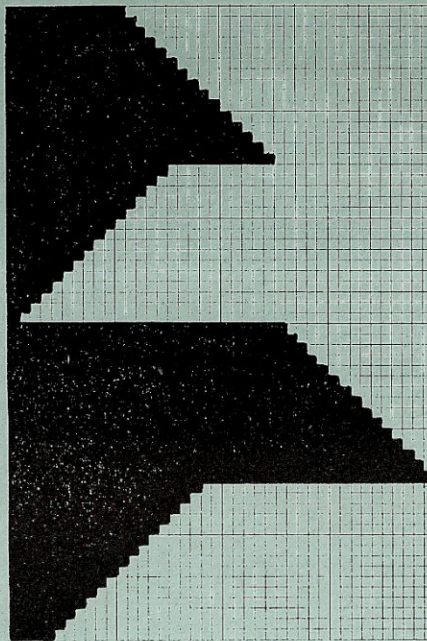


8011

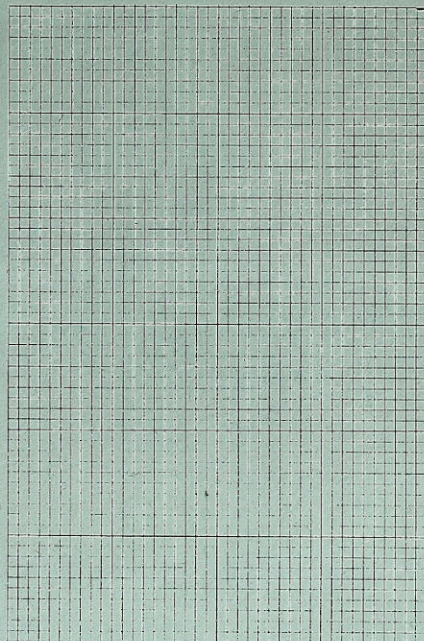
Feuille de dessin A



Feuille de dessin B



Feuille de dessin C



8001

FIG III A

116	128	140	152
100	100	100	100
136	136	136	136
.	.	.	.
66	69	72	74
3	3	3	3
3	3	3	3
195	195	195	195
.	.	.	.
7	7	7	7
6	6	6	6
105	105	105	105
127	127	127	127
66	66	66	66
131	132	133	134
23	31	39	45
63	63	63	63
132	131	130	129
89	89	89	89
7	7	7	7
5	5	5	5
0	0	0	0

FIG III B

116	128	140	152
100	100	100	100
136	136	136	136
.	.	.	.
66	69	72	74
3	3	3	3
3	3	3	3
195	195	195	195
.	.	.	.
7	7	7	7
6	6	6	6
106	106	106	106
76	76	78	78
66	66	66	66
63	63	63	63
131	131	130	129
89	89	89	89
63	63	63	63
131	131	132	133
19	27	33	39
7	7	7	7
5	5	5	5
0	0	0	0

8007

FIG III

	116	128	14	152
1	92	92	92	92
2	124	124	124	124
3A
4B
5	68	72	76	79
6	3	3	3	3
7	3	3	3	3
8	195	195	195	195
9C
10	7	7	7	7
11	8	8	8	8
12	38	38	38	38
13	94	104	110	115
14	3	3	3	3
15	3	3	3	3
16	12	17	21	25
17	41	45	49	68
18	.	.	.	***
19	107	107	107	107
20	127	127	127	127
21	2	2	2	2
22	135	133	131	131
23	12	14	14	14
24	7	7	7	7
25	128	128	128	128
26	176	176	176	176
27	191	191	191	191
28	162	163	164	167
29	32	34	36	39
30	1	1	1	1
31	0	0	0	0

*** = cm longueur totale

8007 DUOMATIC 80/S ELECTRONIC 6000

Métrage pour 100g = 420 m

Pull-over enfant, coloris fluo

(*) Indication pour ELECTRONIC 6000 entre parenthèses)

Stature : 140 cm

Fournitures : 320 Acrylique (spot. Light de Froehlich)
dont 105g rouge, 75g bleu, 55g vert, 85g cyclamen.

Grandeur de mailles : Jersey 5 3/4; Bord = 3 1/4 Col. 3 1/4

Echantillon : 100 m = 31 cm, 100 r = 23 cm

Dessin : Jersey (point 100); bord et col. = 1:1

(montage 1, cont. à tric.);

Fig. I : Dos
A = montage tubulaire pour 1:1 en cyclamen (montage 1, cont. à tric.) B = transférer toutes les mailles sur la fonture avant et cont. à tricoter en jersey (point 100) selon l'alternance des couleurs. C = diminuer des 2 côtés avec la 3ème aiguille reporteuse, rab.

Fig. II : Devant

A, B, C = Fig. I, mais avec moins de rangs à la section C. D = partager l'ouvrage, rab. mailles centrales, mettre le côté gauche sur le peigne reporteur (si vous travaillez sans programme FORM, notez la position exacte du compteur de rangs). Continuer à tricoter à droite en diminuant des 2 côtés. Remettre la partie gauche sur les mêmes aiguilles et tricoter en sens inverse.

Fig. III : Manches, tricoter 2 fois.

A = Montage tubulaire pour 1:1 (montage 1, cont. à tric.) en rouge. B = transférer toutes les mailles sur la fonture avant et continuer en jersey (point 100), selon l'alternance des couleurs, en augmentant de chaque côté. C = diminuer de chaque côté avec la 3ème aiguille reporteuse rab.

Col : rouge

Montage tubulaire pour 1:1, tricoter 41 rangs de 163 mailles avec grandeur de maille 3 1/4, puis transférer toutes les mailles sur la fonture avant et tricoter 1 rang en grandeur de maille 5.

Quelques rangs en fil contrastant, faire tomber.

Montage : Epingler les parties selon mesures et les faire sécher sous un linge humide.

Assembler les manches, le dos et le devant en points matelas. Coudre le bord d'encolure maille par maille au point arrière, en défilant le fil contrastant. Fermer les coutures des côtés et des manches.

Alternance des couleurs :

Fig I et II	Fig. III
38 R cyclamen	74 R rouge
12 R bleu	12 R bleu
12 R vert	12 R vert
12 R bleu	12 R bleu
12 R vert	12 R vert
12 R bleu	12 R bleu
12 R vert	12 R vert
12 R bleu	12 R bleu
12 R vert	12 R vert
12 R bleu	12 R bleu
Cont. en rouge	Cont. en cyclamen

Chiffre clignotant (NOTICE)
8 = Début des rayures

Programme FORM Fig. III
voir P. 21

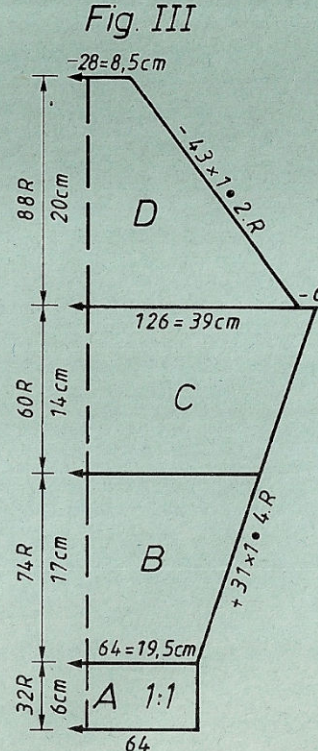
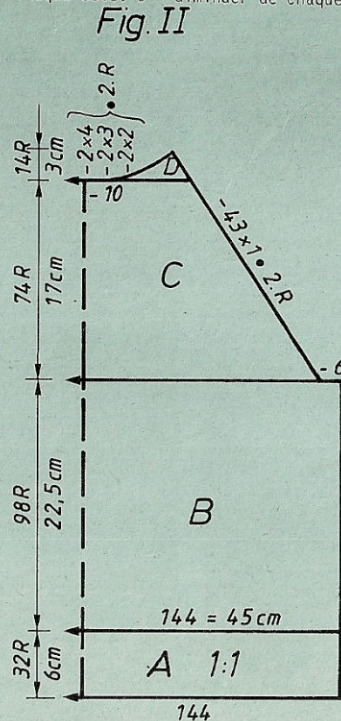
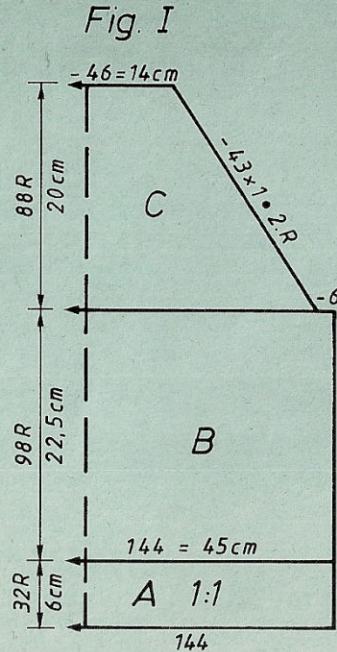


FIG I

	116	128	140	152
1	92	92	92	92
2	124	124	124	124
3
4
5	134	140	144	152
6	3	3	3	3
7	3	3	3	3
8	195	195	195	195
9
10	7	7	7	7
11	8	8	8	8
12	38	38	38	38
13	134	140	144	152
14	3	3	3	3
15	3	3	3	3
16	8	8	10	11
17	44	46	49	51
18
19	104	104	104	104
20	71	71	71	71
21	2	2	2	2
22	19	21	21	21
23	176	176	176	176
24	191	191	191	191
25	162	163	164	167
26	32	34	36	39
27	1	1	1	1
28	0	0	0	0
29
30	160	168	168	168
31	178	186	186	186
32	180	128	129	129
33	162	178	178	178
34	0	162	162	162

FIG II

	116	128	140	152
1	92	92	92	92
2	124	124	124	124
3
4
5	134	140	144	152
6	3	3	3	3
7	3	3	3	3
8	195	195	195	195
9
10	7	7	7	7
11	8	8	8	8
12	38	38	38	38
13	134	140	144	152
14	3	3	3	3
15	3	3	3	3
16	8	8	10	11
17	44	46	49	51
18
19	232	232	232	232
20	71	71	71	71
21	2	2	2	2
22	19	21	21	21
23	176	176	176	176
24	191	191	191	191
25	162	163	164	167
26	32	34	36	39
27	1	1	1	1
28	68	69	69	70
29	160	168	168	168
30	178	186	186	186
31	180	128	129	129
32	162	178	178	178
33	0	162	162	162
34	0	0	0	0

*** longueur totale en cm

8016 DUOMATIC 80/S ELECTRONIC 6000

Pull-over enfant rose/turquoise/blanc

(L'indication pour ELECTRONIC 6000 entre parenthèses) Métrage pour 100g = 420 m

Stature : 116 cm

Fournitures : 265g de laine fine, dont 100g de rose, 85g de blanche
80g de turquoise. (Bristol de Patons, Stroppel)

Grandeur de mailles : Motif fil tiré = 5 3/4

Bord = avant 3 arrière 2 1/2

Section C = jersey en Fig. I + II = 5

100 m = 32 cm, 100 r = 21,5 cm

Echantillon :

Dessin : Point fil tiré. Selon schéma avec la carte DECO à perforer soi-même (Attention : si vous tricotez avec la DUOMATIC, le point présente une très légère différence par rapport à l'illustration). (Feuille de dessin à remplir soi-même, point 130) selon alternance des couleurs.

Bord = 1:1 Section C = jersey (point 100)

Fig. I + II : Dos et devant.

A = Montage tubulaire pour 1:1 (montage 1, cont. à tric.) en rose. B = transférer toutes les mailles sur la fonture avant et tricoter le point fil tiré selon le schéma et l'alternance des couleurs (feuille de dessin à remplir soi-même, point 130)

C = transférer toutes les mailles sur la fonture arrière et continuer en jersey (point 100) et en grandeur de maille 5, rab.

Fig. III : Manches tricoter 2 fois.

A = Montage tubulaire pour 1:1, rose (mont., 1, cont. à tric.) B = transférer toutes les mailles sur la fonture avant et tricoter le motif tel que décrit en Fig. I et II, tout en augmentant des 2 côtés, rab.

Montage : épingler les parties selon mesures et faire sécher sous un linge humide. Superposer le dos et le devant, assembler dans le bas de la section C en points arrière, en laissant dans le milieu une ouverture de 18 à 21 cm selon la stature de l'enfant. Coudre les manches côté endroit contre côté endroit.

FIG I + II

	92	104	116	128	140	152
1	86	86	86	86	86	86
2	128	128	128	128	128	128
3A
4B
5	109	115	122	129	137	142
6	60	64	68	72	76	82
7*
8	195	195	195	195	195	195
9C
10	7	7	7	7	7	7
11	8	8	8	8	8	8
12	38	38	38	38	38	38
13	109	115	122	129	137	142
14	56	60	64	68	72	76
15	**.A
16	31	33	37	41	44	47
17	39	41	45	49	52	55
18	***
19	100	100	100	100	100	100
20	69	69	69	69	69	69
21	66	66	66	66	66	66
22	7	7	7	7	7	7
23	128	128	128	128	128	128
24	0	0	0	0	0	0

FIG III

	92	104	116	128	140	152
86	86	86	86	86	86	86
128	128	128	128	128	128	128
.A
.B
68	70	75	78	81	83	83
3	3	3	3	3	3	3
3	3	3	3	3	3	3
195	195	195	195	195	195	195
.C
7	7	7	7	7	7	7
13	13	13	13	13	13	13
38	38	38	38	38	38	38
103	106	110	113	116	119	119
3	3	3	3	3	3	3
3	3	3	3	3	3	3
21	27	29	32	35	38	38
30	37	41	45	49	53	53
.	***
97	97	97	97	97	97	97
5	5	5	5	5	5	5
0	0	0	0	0	0	0

Chiffre clignotant (NOTICE)

8 = début section C.

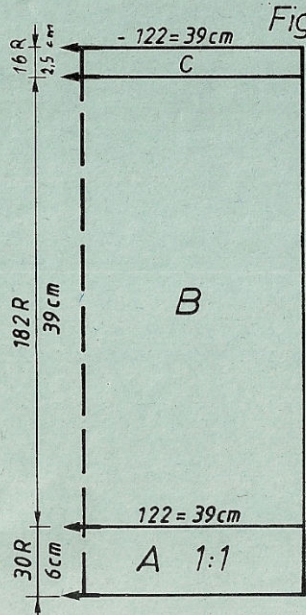


Fig. I+II

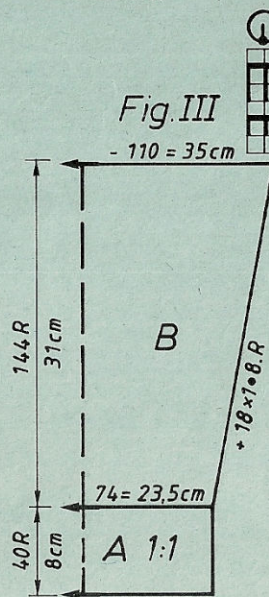


Fig. III

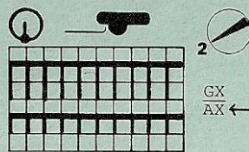
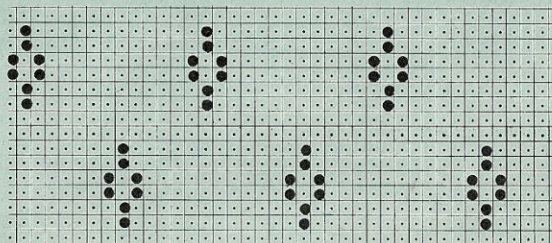


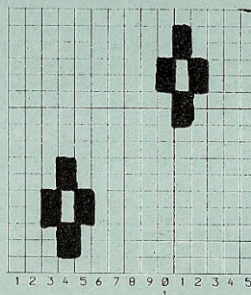
Schéma pour point fil tiré : (point 130)

Alternance des couleurs :
16 R blanc
16 R turquoise
16 R rose

Carte DECO à perforer



Feuille de dessin



8012 DUOMATIC 80 ELECTRONIC 6000

Métrage pour 100g = 720 m

74

Pull-over enfant vert, motif auto

(T indication pour ELECTRONIC 6000 entre parenthèses)

Stature : 122 cm

Fournitures : 320g de laine fine, (fil peigné 22/3 de Zürcher - CH 3422

Kirchberg) dont 15g lilas, 15g jaune, 290g vert

Dessin 1 : avant = 4 3/4 , arrière = 5 1/4

Dessin 2 : avant = 5 1/2 , arrière = 5

Ourllet de poche : avant = 4 1/2 , arrière = 4

Col et bords de manches = avant 3 1/4 , arrière = 3

Ourllet : avant = 4 1/4 , arrière = 4

Echantillon : Dessin 1, dessin en relief : 100 M (comptées sur la fonture

avant) = 35 cm. CR 100 = 12,5 cm

Dessin 2, jacquard : 100 m (comptées sur la fonture avant =

38 cm. CR 100 = 10,5 cm.

Dessin 1 : Fig. I, II, III : dessin en relief selon schéma 1 avec carte

DECO à perforer soi-même, 1 carreau noir sur la feuille de

dessin = 1 perforation dans la carte DECO (feuille de dessin A à

dessiner soi-même, point 253).

Dessin 2 : Jacquard selon schéma 2 avec carte DECO à perforer soi-même et

alternance des couleurs (feuille de dessin B1, MODIF. = OUI,

DIR. = OUI, E → J pour 2ème poche) ADD feuille de dessin B2,

MODIF. = OUI, (DIR = OUI, E → J, pour 2ème poche), 3è COL =

OUI, point 195, PLAC. = OUI, REP. R = NON, ← REP. M = (NON)

Ourllet = tubulaire (montage 8, cont. à tric.) Col et bords de

manches = 1:1 (montage 1, cont à tric.) selon alternance des

couleurs : 2 R vert , 2 R lilas, 2 R jaune.

Fig. I : Dos

A = montage tubulaire fermé (mont. 8, cont. à tric.).

Dernier rang avec position du chariot avant et arrière N (idem pour ELECTRONIC). B =

cont. dessin 1 selon schéma avec carte DECO à perforer (feuille de dessin A à remplir

soi-même, point 253), rab.

Fig. I

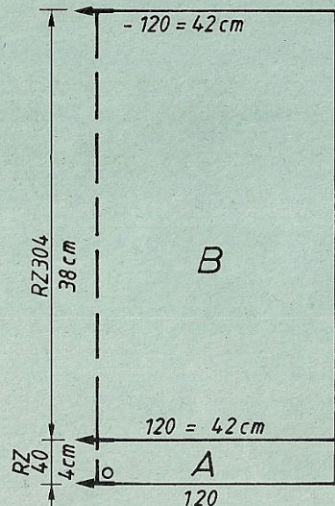


Fig. II

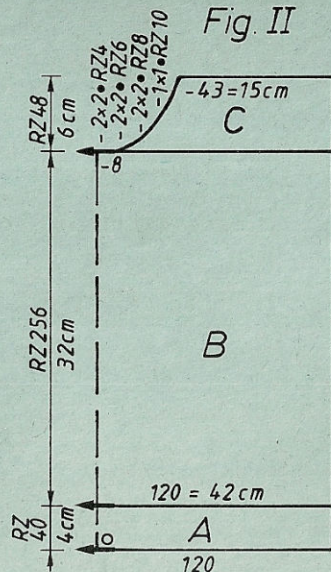
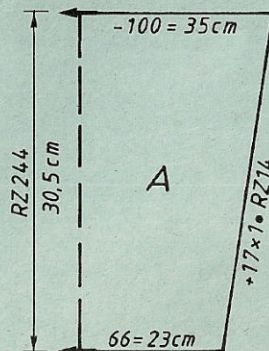


Fig. III



Feuille de dessin A
Carte DECO à perforer soi-même

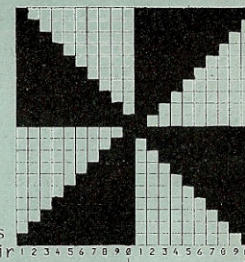
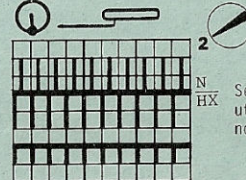


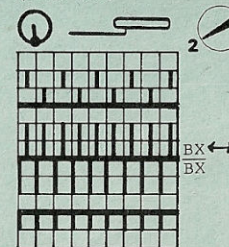
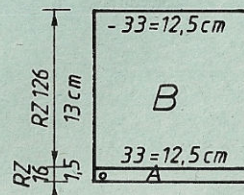
Schéma pour dessin 1 = Motif en relief
(point 253)



Selon les fournitures
utilisées, les abaissés
noirs peuvent mieux servir

Schéma pour dessin 2 = jacquard
(point 195)

Fig. V



Alt. des couleurs :
Dessin 2 :
2 R vert
2 R jaune
2 R lilas.

FIG I

	104	116	128	140	152
1	50	50	50	50	50
2	140	140	140	140	140
3
4
5	114	120	126	132	138
6	64	68	72	76	82
7
8	195	195	195	195	195
9
10	7	7	7	7	7
11	6	10	10	10	10
12	38	38	38	38	38
13	114	120	126	132	138
14	60	64	68	72	76
15
16	23	23	23	23	23
17	42	45	48	51	54
18
19	98	98	98	98	98
20	7	7	7	7	7
21	53	65	77	89	101
22	0	0	0	0	0
23
24
25
26
27
28
29
30

* = Tour de hanches en cm
 ** = Tour de poitrine en cm
 *** = Longueur totale en cm

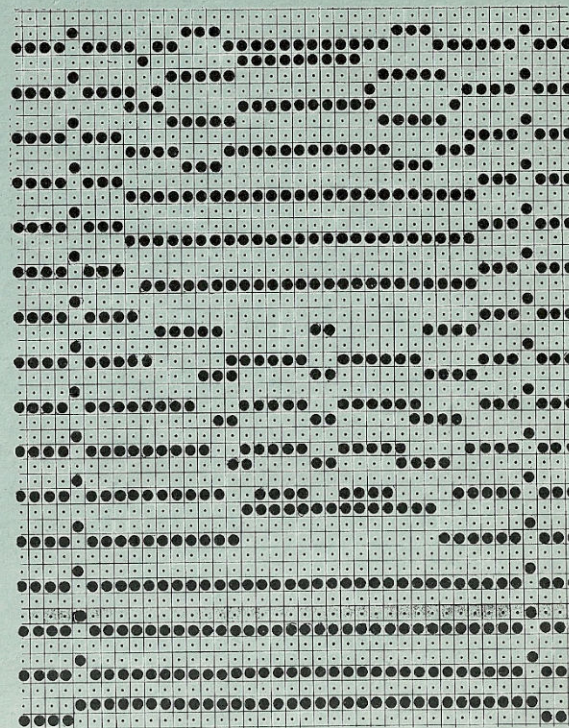
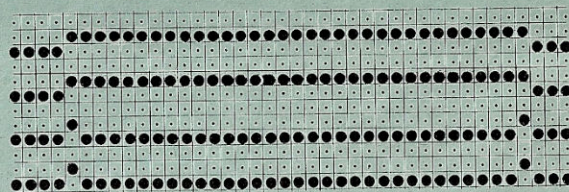
FIG II

	104	116	128	140	152
1	50	50	50	50	50
2	140	140	140	140	140
3
4
5	114	120	126	132	138
6	64	68	72	76	82
7
8	195	195	195	195	195
9
10	7	7	7	7	7
11	6	10	10	10	10
12	38	38	38	38	38
13	114	120	126	132	138
14	60	64	68	72	76
15
16	23	23	23	23	23
17	42	45	48	51	54
18
19	226	226	226	226	226
20	7	7	7	7	7
21	53	65	77	89	101
22	71	71	71	71	71
23	160	160	160	168	168
24	155	164	173	182	182
25	166	166	166	166	166
26	167	167	167	167	175
27	1	1	1	1	2
28	141	141	141	141	141
29	1	1	2	3	4
30	0	0	0	0	0

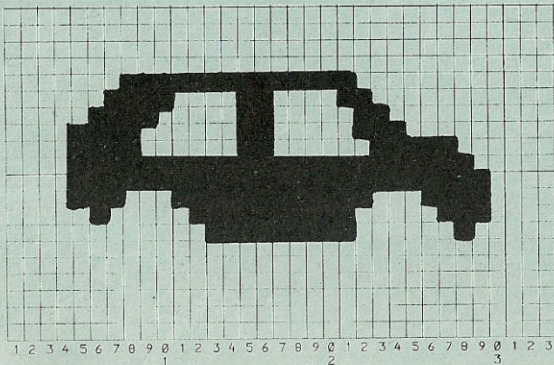
FIG III

	104	116	128	140	152
1	50	50	50	50	50
2	140	140	140	140	140
3
4
5	63	66	69	72	75
6	3	3	3	3	3
7	3	3	3	3	3
8	38	38	38	38	38
9	97	100	103	106	109
10	3	3	3	3	3
11	3	3	3	3	3
12	24	27	31	35	38
13	37	41	45	49	53
14
15	98	98	98	98	98
16	7	7	7	7	7
17	1	1	1	1	1
18	0	0	0	0	0

Carte DECO à perforer pour dessin 2



Feuille de dessin B2



Feuille de dessin B1

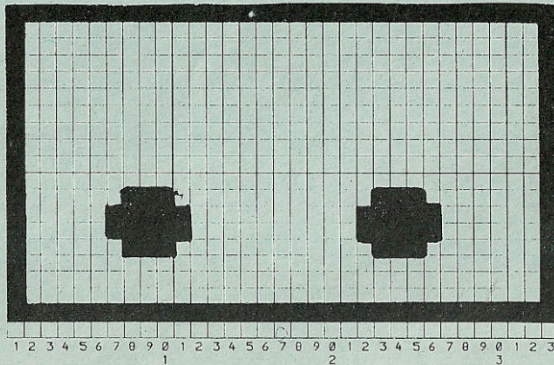


FIG I

	116	128	140	152
1	32	32	32	32
2	144	144	144	144
3
4
5	112	117	122	128
6	3	3	3	3
7	3	3	3	3
8	195	195	195	195
9
10	7	7	7	7
11	19	19	19	19
12	38	38	38	38
13	112	117	122	128
14	3	3	3	3
15	3	3	3	3
16	24	23	25	27
17	47	50	53	56
18
19	109	109	109	110
20	7	7	7	7
21	5	5	5	5
22	152	152	160	160
23	166	166	174	183
24	159	167	167	128
25	4	5	5	167
26	151	151	151	5
27	9	9	9	151
28	7	7	7	9
29	35	39	46	7
30	191	191	191	52
31	130	131	132	191
32	3	3	3	133
33	0	0	0	3
34				0

FIG IV

	116	128	140	152
1	34	34	34	34
2	144	144	144	144
3 A
4 B
5	86	90	92	96
6	3	3	3	3
7	3	3	3	3
8	104	104	104	104
9	71	71	71	71
10	66	66	66	66
11	28	27	26	25
12	71	71	71	71
13	67	67	67	67
14	38	40	42	44
15	7	7	7	7
16	10	10	8	7
17	0	0	0	0

FIG II

	116	128	140	152
1	32	32	32	32
2	400	400	400	400
3 A
4 B
5	53	56	59	62
6	3	3	3	3
7	3	3	3	3
8	195	195	195	195
9 C
10	7	7	7	7
11	19	19	19	19
12	38	38	38	38
13	53	56	59	62
14	3	3	3	3
15	3	3	3	3
16	24	23	25	27
17	47	50	53	56
18 ***
19	109	109	109	110
20	7	7	7	7
21	5	5	5	5
22	152	152	160	160
23	166	166	174	183
24	159	167	167	128
25	4	5	5	167
26	151	151	151	5
27	9	9	9	151
28	7	7	7	9
29	17	21	28	7
30	191	191	191	34
31	130	131	132	191
32	3	3	3	133
33	0	0	0	3
34				0

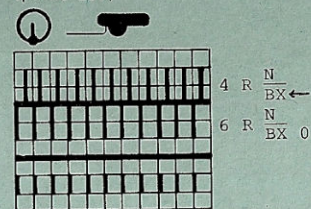
FIG V

	116	128	140	152
1	34	34	34	34
2	144	144	144	144
3 A
4 B
5	30	32	34	36
6	3	3	3	3
7	3	3	3	3
8	98	98	98	98
9	7	7	7	7
10	45	51	57	63
11	0	0	0	0

FIG III

	116	128	140	152
1	32	32	32	32
2	144	144	144	144
3 A
4 B
5	72	74	78	80
6	3	3	3	3
7	3	3	3	3
8	38	38	38	38
9	104	109	115	120
10	3	3	3	3
11	19	19	19	19
12	38	31	35	40
13	41	45	49	53
14 ***
15	101	101	101	101
16	7	7	7	7
17	5	5	5	5
18	191	191	191	191
19	146	147	148	149
20	19	19	19	19
21	0	0	0	0

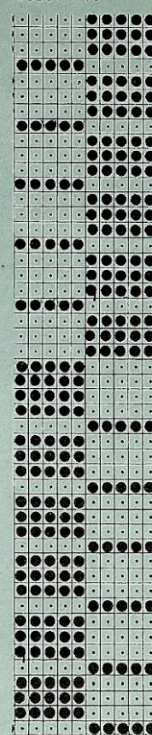
Schéma pour dessin 2
(point 251)



Alternance des couleurs pour dessin 2
CR 10 lilas
CR 10 vert
CR 10 jaune
répéter

*** = longueur totale en cm

Carte DECO perforée
Dessin 1.



Attention :

Pour des raisons techniques, le programme FORM pour la collerette Fig. IV, ne peut pas donner d'indications pour l'encolure. Il ne vous sera indiqué que le nombre de mailles à monter, le nombre de rangs après lesquels vous pouvez commencer l'encolure = NOTICE 8, le moment où vous devez la terminer = NOTICE 9, et le moment où la pièce à tric. est à sa fin. Vous devez tricoter l'encolure même d'après les indications dans le patron, ou couper ultérieurement et piquer à l'aide de l'overlock.

8014 ELECTRONIC 6000

Pull-over enfant, motif crocodile

(l'indication pour ELECTRONIC 6000 entre parenthèses)

Stature : 152 cm

Fournitures : 140g de mohair/acrylique vert, 110g d'acrylique rouge, 100g d'acrylique noir, 1 œil

Grandeur de mailles : Dessin 1 + 2 : avant = 4 3/4 , arrière = 4 1/2

Bord d'encolure : avant = 4 1/4 - 4 , arrière = 3 3/4 - 4

Dessin 1 : 100 M = 41,5 cm. CR 100 = 11 cm

Dessin 2 : 100 M = 39,5 cm. CR 100 = 8,5 cm

Dessin 1 : Point 198, avec alternance de couleurs 1.

Dessin 2 : avec feuilles de dessin A + B à remplir soi-même.

Feuille de dessin A, MODIF. = OUI, ADD feuille de dessin B, 3^e COL = OUI, POINT 204, AUGM. /PLAC. = OUI, ↔ M X 2, PLAC. = OUI, R AVANT DESSIN 24, REP. R = NON, ↔ REP. M = NON, Alternance de couleurs 2.

Fig. I : Dos

A = montage 8 en rouge, cont. à tric. B = continuer en dessin 1, point 198 selon alternance des couleurs.

C = diminuer des 2 côtés. D = diminuer des 2 côtés, rab.

Fig II : Devant. Le crocodile occupe une hauteur de 424 R.

A = comme en Fig. I B = continuer à tricoter en dessin 2, point 204, selon alternance des couleurs. C = diminuer des 2 côtés, D = partager l'ouvrage, rab. les m centrales (si vous travaillez sans programme FORM, notez la position exacte du compteur de rangs électronique). Mettre la partie gauche sur les peignes reporteurs, cont. à tric. à droite en diminuant à gauche pour l'encolure. E = diminuer à droite. Remettre la partie gauche sur l'appareil et terminer en sens inverse.

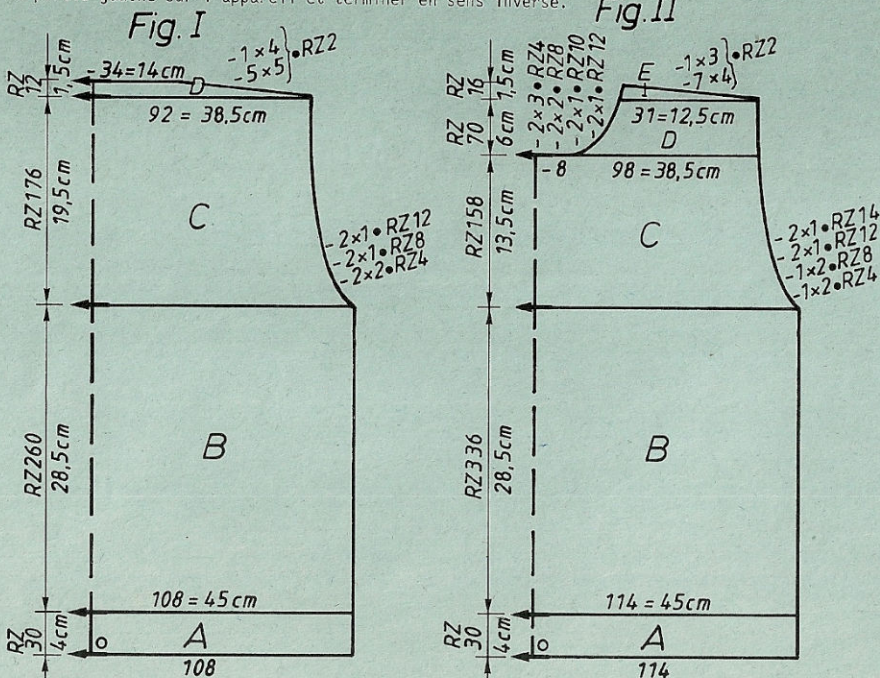


Fig. III : Manches, tricoter 2 fois.

A = montage 8, puis continuer en dessin 1 avec alternance de couleurs 1, en augmentant des 2 côtés. B = Diminuer de chaque côté, rab.

Bord d'encolure : rouge

Montage 8 avec 134 m sur chaque fonture, avec fil contrastant. Cont. à tricoter : CR 16 avec grandeur de maille 4 1/4, CR 15 avec grandeur de maille 4, CR 2 avec grandeur de maille 4 1/2, CR 15 avec grandeur de maille 3 3/4, CR 16 avec grandeur de maille 4. Quelques rangs en fil contrastant, faire tomber.

Bords de manches : tricoter 2 fois en rouge.

Montage 8, tricoter 60 R avec 50 m sur chaque fonture, avec grandeur de maille avant 4, arrière 3 3/4.

Quelques rangs en fil contrastant, faire tomber.

Montage : Epinglez les parties selon mesures et faire sécher sous un linge humide. Fermer les coutures des épaules. Coudre le bord d'encolure maille par maille au point arrière en défaisant le fil contrastant. Coudre les bords aux manches maille par maille au point arrière en défaisant le fil contrastant, ourler à l'intérieur. Coudre les manches côté endroit contre côté endroit. Fermer les coutures des manches et des côtés.

Métrage pour 100 g :
Mohair/acrylique = 950 m
Acrylique = 900 m

Alternance des couleurs 1 :

2 R rouge

2 R noir

2 R vert

Alternance des couleurs 2 :

2 R rouge

2 R noir

2 R vert

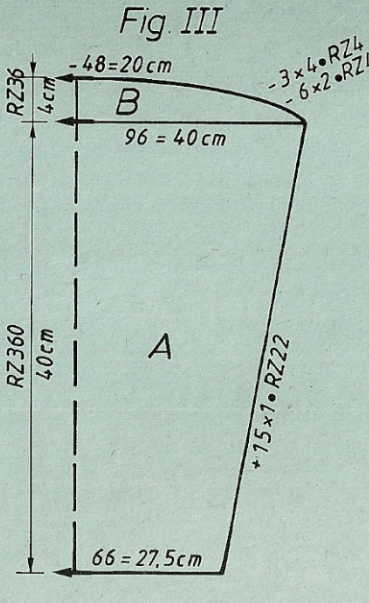


	FIG I			FIG II		
	140	152	164	140	152	164
1	44	44	44	34	34	34
2	166	166	166	158	158	158
3
4
5	103	108	112	110	114	118
6	3	3	3	3	3	3
7	3	3	3	3	3	3
8	195	195	195	195	195	195
9
10	7	7	7	7	7	7
11	13	13	13	18	18	18
12	38	38	38	38	38	38
13	103	108	112	110	114	118
14	3	3	3	3	3	3
15	3	3	3	3	3	3
16	24	26	27	24	26	27
17	50	53	55	50	53	55
18
19	107	107	107	237	237	237
20	7	7	7	7	7	7
21	4	4	4	8	8	8
22	155	164	164	146	146	155
23	151	151	159	148	148	148
24	1	1	5	151	151	151
25	151	151	151	4	5	5
26	5	5	5	151	151	151
27	7	7	7	5	7	7
28	54	57	59	7	7	7
29	190	190	190	73	76	81
30	149	150	150	191	191	191
31	0	0	0	151	152	152
32				1	1	1
33				74	74	74
34				152	160	160
35				180	180	180
36				167	167	175
37				1	1	2
38				151	151	151
39				3	3	3
40				151	151	151
41				5	5	5
42				7	7	7
43				1	2	2
44				0	0	0

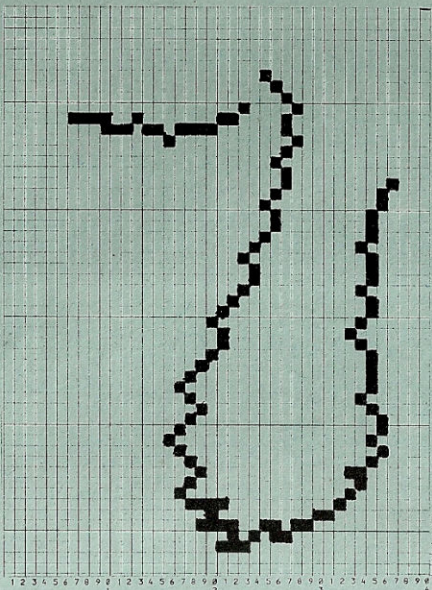
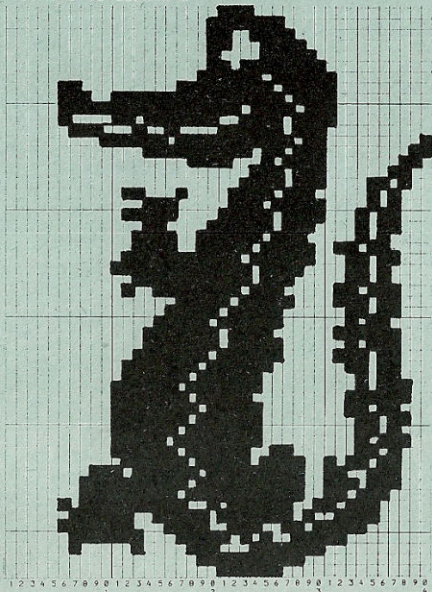


FIG III

	140	152	152
1	44	44	44
2	166	166	166
3	.	.	. ^A
4	.	.	. ^B
5	62	66	68
6	3	3	3
7	3	3	3
8	38	38	38
9	92	96	102
10	3	3	3
11	3	3	3
12	37	39	42
13	49	53	57
14	.	.	. ^{***}
15	103	103	103
16	7	7	7
17	2	2	2
18	191	191	191
19	132	133	134
20	5	5	5
21	190	190	190
22	133	133	133
23	0	0	0

Feuille de dessin B



*** = cm longueur totale

* = tour de hanches en cm
 ** = tour de poitrine en cm
 *** = longueur totale en cm

Feuille de dessin pour statures 122 à 146

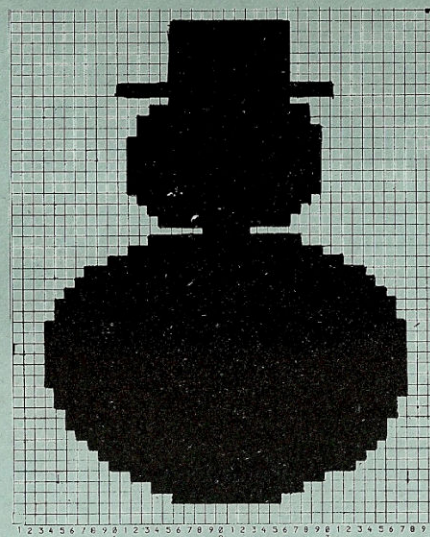


FIG II

	98	110	122	134	146	158
1	66	66	66	66	66	66
2	160	160	160	160	160	160
3 ^A
4 ^B
5	95	100	104	107	112	117
6	62	66	70	74	79	84
7 [*]
8	195	195	195	195	195	195
9 ^C
10	7	7	7	7	7	7
11	4	4	4	4	4	4
12	38	38	38	38	38	38
13	95	100	104	107	112	117
14	58	62	66	70	74	79
15 ^{**}
16	20	20	20	20	20	20
17	42	44	47	49	52	54
18 ^{***}
19	226	226	226	226	226	226
20	7	7	7	7	7	7
21	49	57	66	72	81	87
22	70	70	70	70	70	70
23	160	160	160	168	176	176
24	155	155	164	173	182	173
25	165	166	166	166	166	166
26	167	167	167	167	167	167
27	128	1	1	1	1	1
28	1	1	2	3	3	4
29	0	0	0	0	0	0

Feuille de dessin pour statures 98 à 110

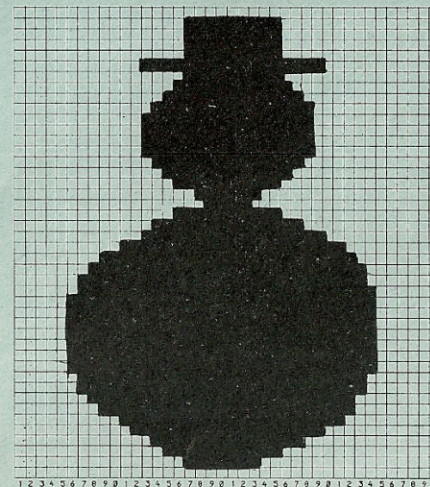


FIG III

	98	110	122	134	146	158
1	66	66	66	66	66	66
2	160	160	160	160	160	160
3 ^A
4 ^B
5	56	59	61	63	66	68
6	3	3	3	3	3	3
7	3	3	3	3	3	3
8	195	195	195	195	195	195
9 ^C
10	7	7	7	7	7	7
11	16	16	16	16	16	16
12	55	55	55	55	55	55
13	168	168	170	170	170	170
14	90	95	97	99	102	102
15	3	3	3	3	3	3
16	3	3	3	3	3	3
17	22	27	31	35	39	42
18	34	39	43	47	51	55
19 ^{**}
20	97	97	97	97	97	97
21	5	5	5	5	5	5
22	0	0	0	0	0	0

8015 ELECTRONIC DUOMATIC 80/S ELECTRONIC 6000

Métrage pour 100g =
Mohair/acrylique = 620 m
Acrylique = 900 m

30

Pull-over enfant avec bonhomme de neige.

(L'indication pour ELECTRONIC 6000 entre parenthèses)

Stature : 122 cm
Fournitures : 140g de mohair/acrylique blanc (Ciuffetto de Trio), 110g acrylique rouge, 15g acrylique noir. Garniture au choix : Boutons ou broderies.

Grandeur de mailles : Dessin 1 : avant = 4 3/4 , arrière = 4 1/4
Bord de taille : avant = 4 1/4 , arrière = 4
Bord de manche = 2 1/2 Col = 3 1/2 - 4

Echantillon : 100 M (sur fonture avant) = 40 cm 100 R = 16,5 cm

Dessin : Dessin 1 : Selon schéma et alternance des couleurs (point 183)
Dessin 2 : Selon schéma et alternance des couleurs avec carte DECO à perforer soi-même, 1 carreau sur la feuille de dessin correspond à une perforation de la carte DECO (feuille de dessin à remplir soi-même, point 183, AUGM / PLAC. = OUI, PLAC. = OUI, EN DESSIN AU RANG 12, IREP. R = NON, REP. M = NON)
Bord de taille = arrondi (montage 8, cont. à tric.) ; Bord de manches = 1:1 (montage 1, cont. à tric.) Col = tubulaire (montage 8, cont. à tric.)

Fig. I : Dos

A + B = Fig I section B mais avec moins de rangs. C = tricoter 12 R dans le dessin 1 selon schéma et alternance de couleurs (point 183) rab.

Fig II : Devant

A + B = Fig I section B mais avec moins de rangs. C = tricoter 12 R dans le dessin 1 (ne pas exécuter pour des statures plus petites), puis continuer en dessin 2 selon schéma avec carte perforée DECO (feuille de dessin à remplir soi-même, point 183), Placer les goupilles d'intermittance comme suit : 1ère goup. 1 aiguille à droite du tricot, 2ème goup. 20 aiguilles à droite du milieu, 3ème goup. 19 aiguilles à

gauche du milieu et tricoter 160 R en alternant 2 R rouges, 2 R blancs, puis permuter le blanc avec l'acrylique noir et tricoter 32 R. Arrêter DECO et continuer en dessin 1. D = partager l'ouvrage, rab. M centrales (si vous tric. sans programme FORM, notez la position exacte du compteur électronique), mettre la partie gauche sur les peignes reporteurs, cont. à droite en diminuant à gauche pour l'encolure, rab. Remettre la partie gauche sur l'appareil et terminer en sens inverse.

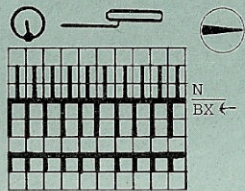
Fig. III : Manches ; tricoter 2 fois

A = Montage tubulaire pour 1:1 (montage 1, cont. à tric.) rouge, en double fil. B = mettre toutes les aiguilles en travail et cont. en dessin 1 selon schéma et alternance de couleurs, en augmentant des 2 côtés (point 183) C = tricoter les rayures, à savoir sur 14 R, alterner 2 R rouges, 2 R blancs et ainsi de suite, rab. Col : rouge

Montage tubulaire fermé en fil contrastant (montage 8, cont. à tric.) avec 68 M sur chaque fonture. 12 R avec grandeur de maille (G.M) 4, 12 R avec GM 3 3/4, 7 R avec GM 3 1/2, 2 R avec GM 4, 7 R avec GM 3 1/2, 12 R avec GM 3 3/4, 12 R avec GM 4. Quelques rangs en fil contrastant, faire tomber.

Montage : Epingler les parties selon mesures et faire sécher sous un linge humide. Fermer les coutures des épaules. Coudre le col sur l'encolure maille par maille au point arrière en défaisant le fil contrastant, ourler à l'intérieur. Coudre les manches côté endroit contre côté endroit. Fermer les coutures des manches et des côtés. Coudre ou broder les ornements selon photo.

Schéma pour dessin 1 + 2 (point 183)



Alternance des couleurs Suite page 29.

Fig. II

Grand Bonhomme de neige jusqu'à 172 R à partir de la fin du bord :

2 R rouge
2 R blanc

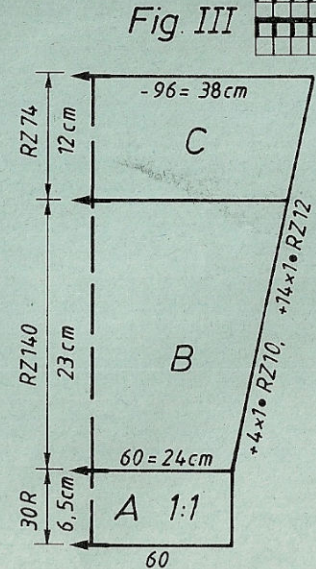
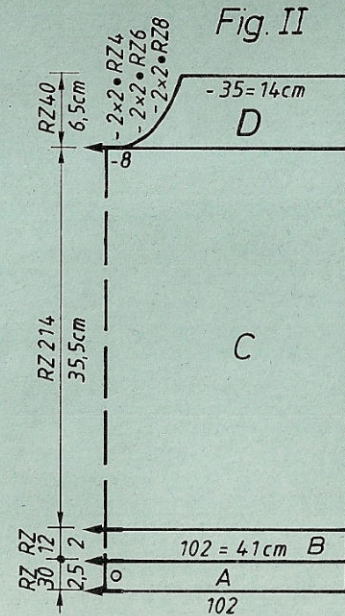
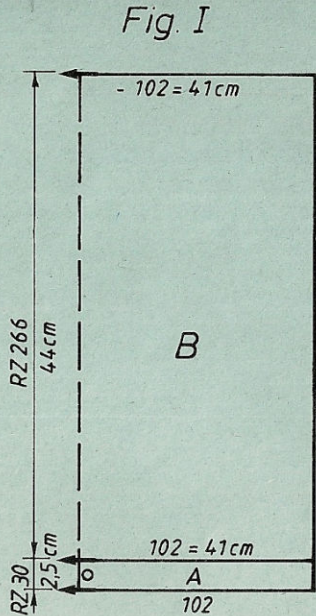
Puis :
2 R rouge
2 R noir

Alternance de couleurs pour dessin 1
2 R blanc
2 R rouge

Attention : différent pour bonhomme de neige plus petit.

FIG I

	98	110	122	134	146	158
1	66	66	66	66	66	66
2	160	160	160	160	160	160
3	A
4	B
5	95	100	104	107	112	117
6	62	66	70	74	79	84
7	*
8	195	195	195	195	195	195
9	C
10	7	7	7	7	7	7
11	4	4	4	4	4	4
12	38	38	38	38	38	38
13	95	100	104	107	112	117
14	58	62	66	70	74	79
15	**
16	20	20	20	20	20	20
17	42	44	47	49	52	54
18	***
19	98	98	98	98	98	98
20	7	7	7	7	7	7
21	49	57	66	72	81	87
22	0	0	0	0	0	0



8017 DUOMATIC 80/S ELECTRONIC 6000

Métrage pour 100 g = 420 m

Débardeur enfant, bleu ciel

(indications pour ELECTRONIC 6000 entre parenthèses).

Stature : 116 cm

Fournitures : 200 g de laine fine

Grandeur de mailles : Dessin (côtes anglaises = avant 4 1/2, arrière 4

Bord de taille = avant 2 3/4, arrière 2 1/4

Bord d'encolure et d'emmanchure : partie ourlée = 5 3/4,

arrondi = 5 1/4

Echantillon : 100 M (fonture avant) = 38 cm, 100 R = 16 cm

Côtes anglaises en 1:1 (point 112)

Bord 1:1 (montage 1, cont. à tric.)

Fig. I : Dos

A = Montage tubulaire pour 1:1 (montage 1, cont. à tric.) B = Cont. à tricoter en côtes anglaises (point 112). C = diminuer des 2 côtés, à tric.

Fig. II : Devant

A, B + C = Fig. I section C mais avec moins de rang. D = partager l'ouvrage, mettre la partie gauche sur le peigne reporteur, continuer à droite en diminuant à gauche pour l'encolure, rab. Remettre la partie gauche sur l'appareil et terminer en sens inverse.

Bord d'encolure : Montage tubulaire pour 1:1 avec 140 M (montage 1) Transférer toutes les mailles sur la fonture avant. Transférer toutes les 5èmes mailles sur l'aiguille voisine, amener les aiguilles (et les poussoirs) hors action et tricoter 30 R en jersey (point 100). Puis mettre toutes les aiguilles au travail sur la fonture arrière et tricoter 2 R avec la position du chariot arrière et avant N (idem pour

ELECTRONIC). Puis tricoter 6 R avec position du chariot avant N, arrière GX (idem pour ELECTRONIC), ensuite tricoter encore 6 R avec position du chariot avant GX, arrière N. Quelques rangs en fil contrastant, faire tomber.

Bord d'emmanchure : tricoter 2 fois

Comme le bord d'encolure, mais avec seulement 106 M.

Montage : Epingler les parties selon mesures et faire sécher sous un linge humide. Fermer les coutures des épaules. Coudre le bord d'encolure maille par maille au point arrière, ourler l'intérieur. Coudre de la même manière le bord d'emmanchure. Fermer les coutures des côtés.

*** = longueur totale en cm

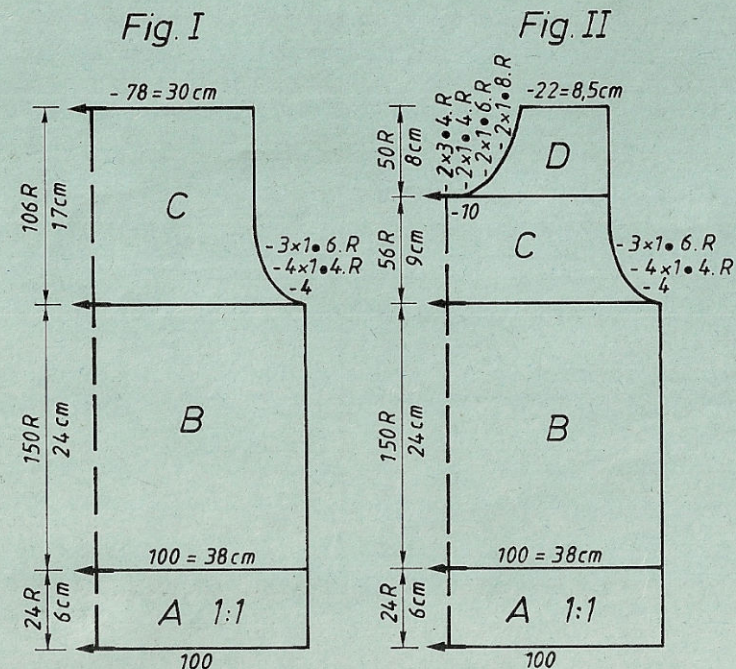


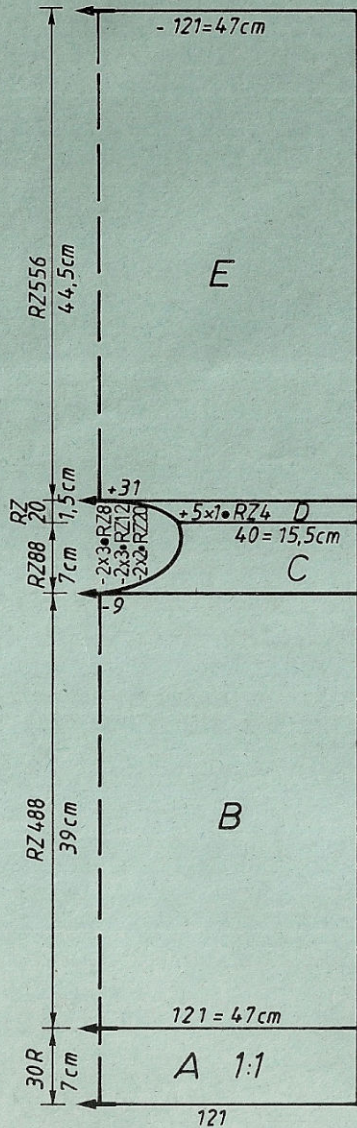
	FIG I					FIG II				
	116	116	128	140	152	104	116	128	140	152
1	64	64	64	64	64	64	64	64	64	64
2	152	152	152	152	152	152	152	152	152	152
3
4
5	94	100	106	112	116	94	100	106	112	116
6	3	3	3	3	3	3	3	3	3	3
7	3	3	3	3	3	3	3	3	3	3
8	195	195	195	195	195	195	195	195	195	195
9
10	7	7	7	7	7	7	7	7	7	7
11	13	13	13	13	13	13	13	13	13	13
12	38	38	38	38	38	38	38	38	38	38
13	94	100	106	112	116	94	100	106	112	116
14	3	3	3	3	3	3	3	3	3	3
15	3	3	3	3	3	3	3	3	3	3
16	20	22	24	25	27	20	22	24	25	27
17	44	47	50	52	54	44	47	50	52	54
18
19	104	104	104	104	104	232	232	232	232	232
20	6	6	6	6	6	6	6	6	6	6
21	152	160	168	168	176	152	160	168	168	176
22	167	167	167	175	175	167	167	167	175	175
23	128	1	1	2	2	128	1	1	2	2
24	159	159	167	167	175	159	159	167	167	175
25	2	2	3	3	4	2	2	3	3	4
26	7	7	7	7	7	7	7	7	7	7
27	27	29	31	33	36	27	29	31	33	36
28	0	0	0	0	0	71	71	71	72	73
29	160	168	176	184	184
30	180	180	180	128	128
31	148	148	148	180	189
32	150	150	150	148	128
33	151	151	151	150	148
34	1	1	2	151	150
35	2	3	3	2	151
36	0	0	0	5	3
37	0	4
38	0

8019 ELECTRONIC 6000

Métrage pour 100g = 400m

32

Fig. I+II



Pull-over enfant, intarsia 4 couleurs
(indications pour ELECTRONIC 6000 entre parenthèses).

Stature :

Fournitures :

Grandeur de mailles :

Echantillon :

Dessin :

128 cm
Laine mélangée : 125g turquoise, 50g lilas, 35g rose (Mango de Stroppe) 110g jaune (Futura de Trio)

Jersey et intarsia = 7 1/2
Bord = avant 4, arrière 3 3/4
Bord d'encolure = 5 1/4 - 5 1/2

Jersey : 100 M = 39 cm, 100 R = 32 cm
Intarsia : 100 M = 39 cm, CR 100 = 8 cm

Fig. I + II : Intarsia = feuilles de dessin à remplir soi-même. Feuille de dessin A, MODIF. = OUI, ADD feuille de dessin B, MODIF = OUI, 3e COL = OUI, ADD = OUI, feuille de dessin C, MODIF = OUI, 4e COL = OUI, ADD = OUI, feuille de dessin D, MODIF = OUI, 4e COL = OUI, POINT 248, AUGM. ← M X 3. Fig. III : jersey POINT 100. Bord = 1:1 montage 1, cont. à tric. Bord d'encolure = montage 8, continuer en POINT 109.

Fig. I + II : Dos et devant (tricotés l'un contre l'autre)

A = Montage 1 en turquoise, cont. à tricoter. B = transférer toutes les M sur la fonture avant et cont. l'intarsia à l'aide des feuilles de dessin à remplir soi-même et selon l'alternance des couleurs. C = partager l'ouvrage, rab. les M centrales, mettre la partie gauche sur les peignes reporteurs, notez la position du compteur de rangs électronique. Attention : Si une couleur ne tricote pas passez le chariot par dessus les aiguilles. Continuer à droite en diminuant à gauche pour l'encolure. D = augmenter à gauche, (augmenter seulement plus tard les 31 M centrales) Puis mettre la partie droite sur les peignes reporteurs. Remettre la partie gauche sur les mêmes aiguilles où elle se trouvait avant et tricoter symétriquement la section C + D, pour cela, reculer le compteur de rangs électronique sur la position notée auparavant). E = Remettre la partie droite sur l'appareil (pour les 31 mailles centrales, remettre l'ancienne pièce de tricot sur les aiguilles) et cont. à tric. droit en intarsia, rab. (L'encolure peut être également découpée d'après le patron et bordée au point zig-zag.

Fig. III : Manches, 1 fois turquoise, 1 fois jaune.

Alternance de couleurs :

2 R jaune
2 R lilas
2 R rose
2 R turquoise

Jaune dans 1er bec-fil de gauche
lilas dans 2ème bec-fil de gauche
rose dans 3ème bec-fil de gauche
turquoise dans 4ème bec-fil de gauche

Attention : Le programme FORM ne donne aucune indication sur les diminutions et augmentations pour la découpe de l'encolure. Le chiffre clignotant 8 (V. NOTICE) indique le début de la découpe. Le chiffre clignotant 9 (V. NOTICE) indique la fin de la découpe. Vous pouvez marquer ces positions et découper l'encolure ultérieurement et en réaliser la finition à l'aide de l'overlocker, ou bien avec un échantillon de maille semblable, tricotez selon le patron.

A = Montage 1, cont. à tric. B = Transférer toutes les M sur la fonture avant et cont. en jersey, point 100 en augmentant des 2 côtés, rab.

Bord de taille pour le dos :

Tricoter de la même manière que la section A du devant, puis quelques rangs en fil contrastant, faire tomber.

Bord d'encolure : Lilas

Montage 8 avec 110 M sur chaque fonture, puis tricoter 8 R en point 109, grandeur de maille 5 1/4, et 8 R grandeur de maille 5 1/2.

Montage :

Epingler les parties selon mesures et faire sécher sous un linge humide. Coudre le bord d'encolure M par M au point arrière en défaisant le fil contrastant. Poser les manches. Fermer les coutures des manches et des côtés.

FIG I + II

122 134 146 152

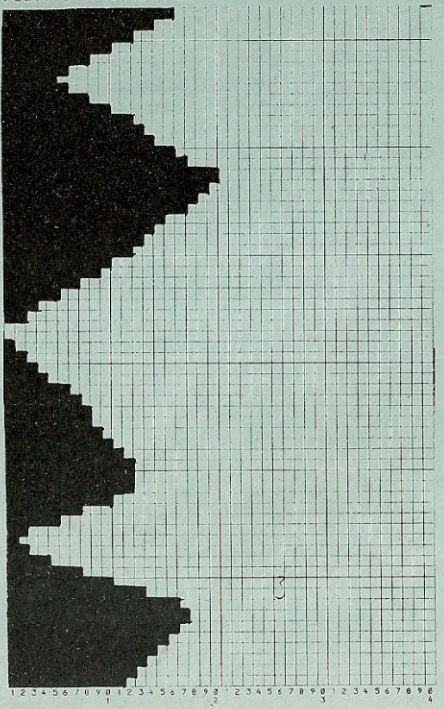
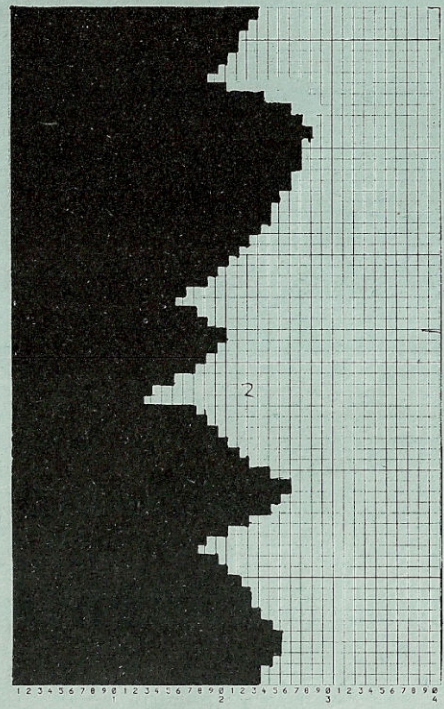
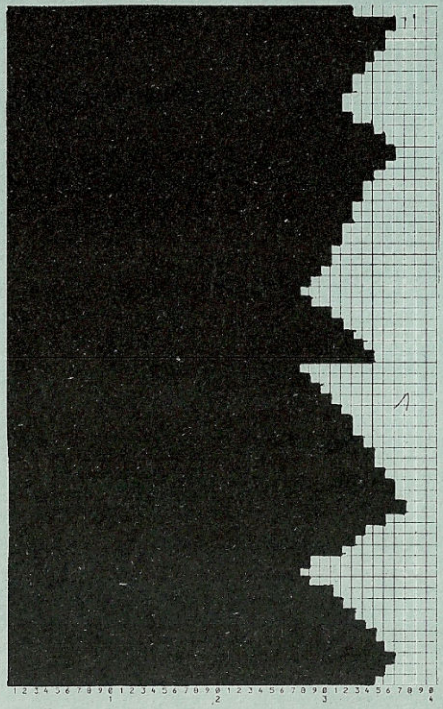
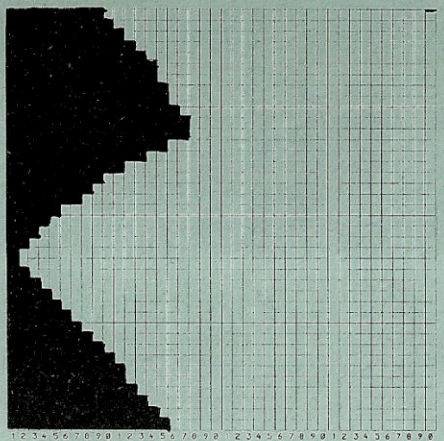
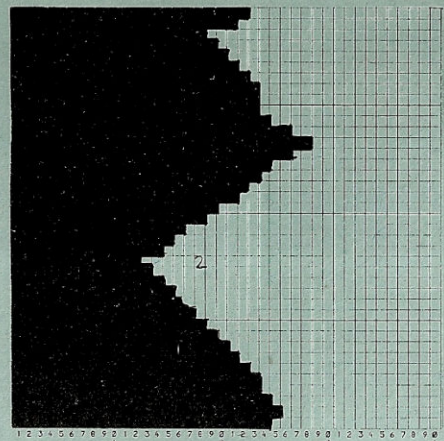
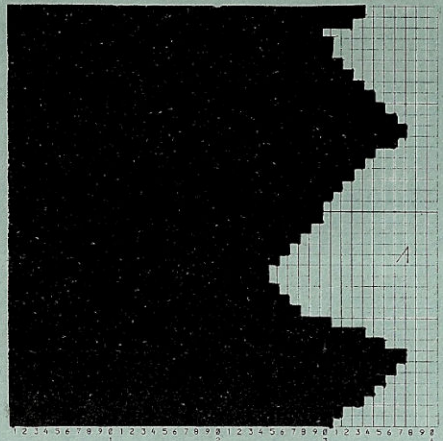
1	32	32	32	32
2	156	156	156	156
3A
4B
5	110	115	121	128
6	3	3	3	3
7	3	3	3	3
8	195	195	195	195
9C
10	7	7	7	7
11	38	38	38	38
12	38	38	38	38
13	110	115	121	128
14	3	3	3	3
15	3	3	3	3
16	34	36	39	42
17	48	50	53	56
18***
19	101	101	101	101
20	65	65	65	65
21	66	66	66	66
22	71	71	71	71
23	67	67	67	67
24	56	57	58	59
25	38	38	38	38
26	110	115	121	128
27	3	3	3	3
28	3	3	3	3
29	39	41	44	47
30	48	50	53	56
31C
32	97	97	97	97
33	1	1	2	2
34	0	0	0	0

*** = longueur totale en cm

FIG III

122 134 146 158

1	128	128	128	128
2	156	156	156	156
3A
4B
5	62	65	67	70
6	3	3	3	3
7	3	3	3	3
8	195	195	195	195
9C
10	7	7	7	7
11	5	5	5	5
12	38	38	38	38
13	92	95	98	101
14	3	3	3	3
15	3	3	3	3
16	29	33	36	40
17	43	47	51	55
18***
19	97	97	97	97
20	5	5	5	5
21	0	0	0	0



8020 ELECTRONIC 6000

Pull-over avec lettres :

Stature : 140 cm Metrage pour 100g = 420 m
 Fournitures : Laine/polyamide : 280 g jaune, 70g rouge, 70g bleu
 Grandeur de mailles : Dessin = arriere 5 avant 6 1/2

Echantillon : 100 M (sur fonture avant) = 33 cm, CR 100 = 9 cm
 Dessin : Jacquard 3 couleurs avec feuilles de dessin à remplir soi-même
 A - H et selon alternance des couleurs, point 219.
 Attention : position des aiguilles à l'arrière selon schéma,
 utiliser les abaisseurs noirs à l'opposé de l'indication.
 Bord = mont, l, cont. à tric.
 Bord-côtes d'encolure = montage 2

Fig. I : Dos

A = montage 1, jaune, cont. à tric. B = transférer toutes les M sur la fonture avant, mettre l'aiguille sur la fonture arriere selon schéma et transférer le pied des mailles gauches qui se trouvent en face des mailles sur l'aiguille. Continuer à tric. à l'aide des feuilles de dessin A - H à remplir soi-même et selon l'alternance des couleurs, en point 219 (modifié selon schéma). C = diminuer des 2 côtés pour la découpe des manches, tricoter droit, rab.

Fig. II : Devant

A + B = comme décrit en fig. I. C = diminuer des 2 côtés pour la découpe des manches, tricoter droit. D = partager l'ouvrage, rab. les mailles centrales (si vous tricotez sans programme FORM, notez la position du compteur de rangs électronique), mettre la partie gauche sur les peignes reporteurs, continuer à droite dans le dessin en diminuant à gauche pour l'encolure, rab. Remettre la partie gauche sur les mêmes aiguilles et terminer en sens inverse.

Fig. III : Manches, tricoter 2 fois.

A = montage 1, jaune, cont. à tric. B = transférer toutes les mailles sur la fonture avant et continuer en dessin selon l'alternance des couleurs, comme décrit en Fig. I en augm. des 2 côtés C = dim. des 2 côtés pour le ballonnement de la manche, rab. Bord d'encolure : Montage 2, jaune, tricoter 6 R avec 88 M sur chaque fonture en GM 4 1/2. Puis tricoter 6 R en GM 6 avec chariot arriere et avant CX. Quelques rangs en fil contrastant, faire tomber.

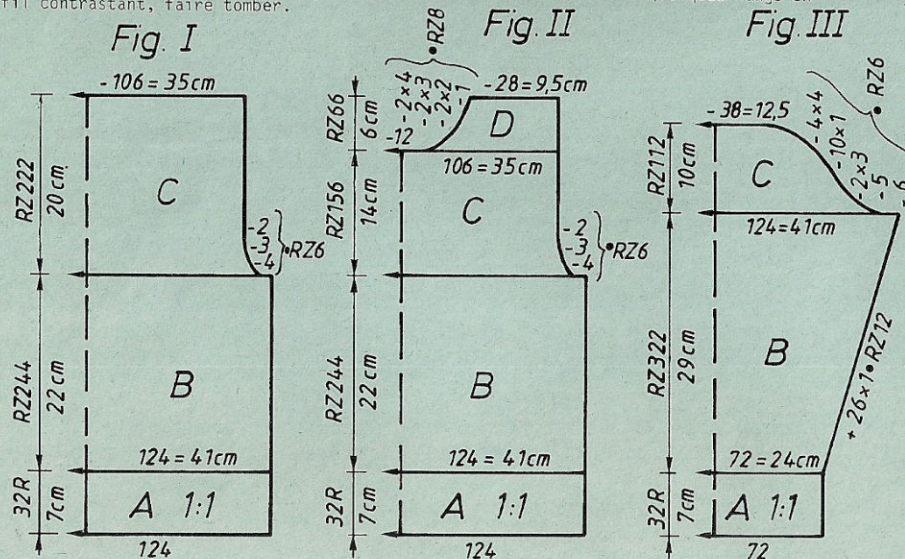


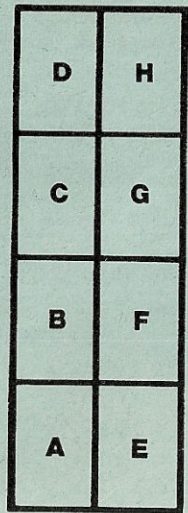
FIG. I

	116	128	140	152	164
1	36	36	36	36	36
2	132	132	132	132	132
3
4
5	110	116	124	136	148
6	60	64	68	76	84
7
8	195	195	195	195	195
9
10	7	7	7	7	7
11	28	33	33	33	33
12	38	38	38	38	38
13	110	116	124	136	148
14	60	64	68	76	84
15
16	18	20	22	26	29
17	41	46	49	55	60
18
19	101	101	101	101	101
20	163	163	163	163	163
21	155	155	155	155	155
22	146	146	146	146	146
23	7	7	7	7	7
24	81	91	96	107	118
25	0	0	0	0	0

FIG. II

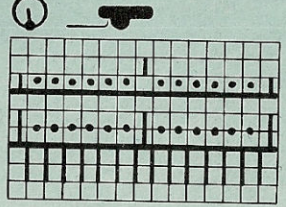
	116	128	140	152	164
1	36	36	36	36	36
2	132	132	132	132	132
3
4
5	110	116	124	136	148
6	60	64	68	76	84
7
8	195	195	195	195	195
9
10	7	7	7	7	7
11	28	33	33	33	33
12	38	38	38	38	38
13	110	116	124	136	148
14	60	64	68	76	84
15
16	18	20	22	26	29
17	41	46	49	55	60
18
19	229	229	229	229	229
20	163	163	163	163	163
21	155	155	155	155	155
22	146	146	146	146	146
23	7	7	7	7	7
24	81	91	96	107	118
25	0	0	0	0	0

Schema pour l'introduction des feuilles de dessin
 V. Notice d'utilisation E-6000, page 74 et suivantes



Montage : Epingler les parties selon mesures et les faire sécher sous un linge humide. Fermer les épaules. Coudre le bord d'encolure maille par maille au point arriere en défaisant le fil contrastant, ourler à l'intérieur. Coudre les manches sur le dos et le devant côté droit contre côté droit. Fermer les coutures des manches et des côtés au point matelas.

Schema point 219, à l'opposé de l'indication utiliser les abaisseurs noirs



Alternance des couleurs
 CR 2 jaune
 CR 2 bleu
 CR 2 rouge

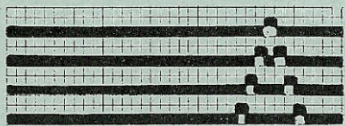
* = tour de hanches en cm
 ** = tour de poitrine en cm
 *** = longueur totale en cm

FIG. III

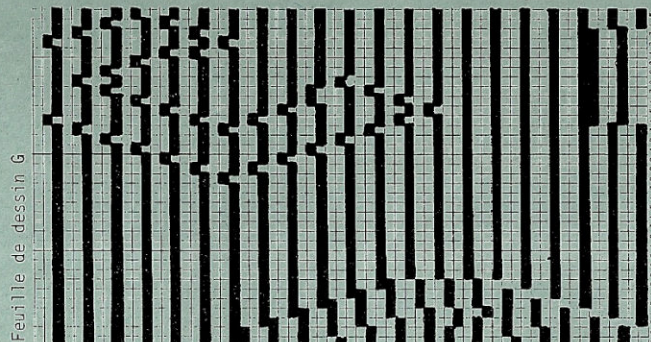
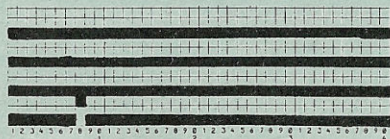
	116	128	140	152	164
1	36	36	36	36	36
2	132	132	132	132	132
3
4
5	66	70	72	76	78
6	3	3	3	3	3
7	3	3	3	3	3
8	195	195	195	195	195
9
10	7	7	7	7	7
11	28	33	33	33	33
12	38	38	38	38	38
13	112	118	124	130	136
14	3	3	3	3	3
15	3	3	3	3	3
16	21	24	27	30	34
17	41	45	49	53	58
18
19	107	107	107	107	107
20	7	7	7	7	7
21	4	4	4	4	4
22	169	177	177	177	177
23	162	162	162	162	162
24	182	182	182	182	182
25	191	191	191	191	191
26	131	131	132	133	133
27	22	22	28	38	48
28	191	191	191	191	191
29	137	137	137	139	141
30	5	5	5	6	7
31	0	0	0	0	0

*** = longueur totale en cm

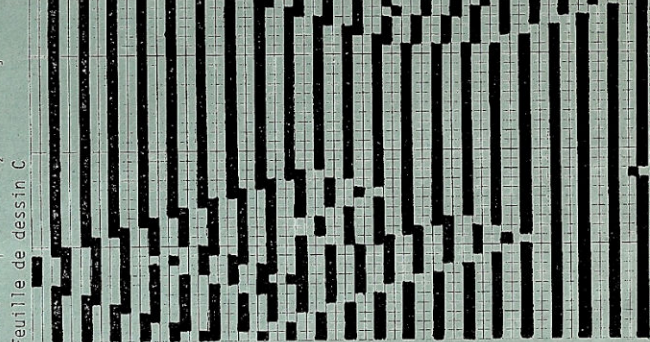
Feuille de dessin H



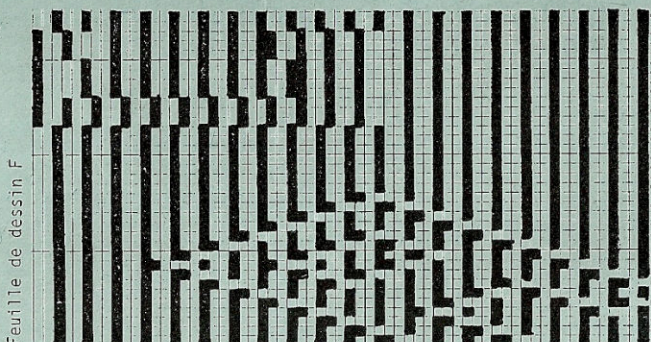
Feuille de dessin D



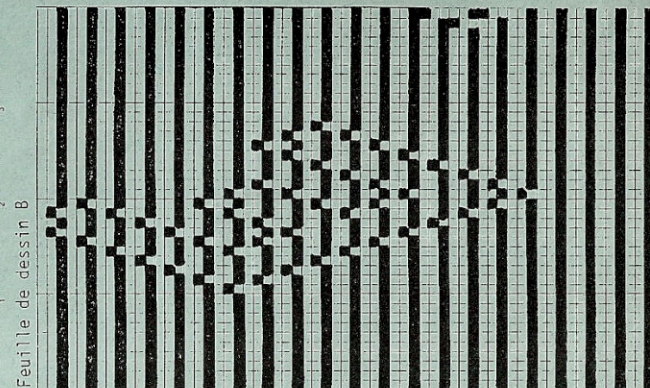
Feuille de dessin G



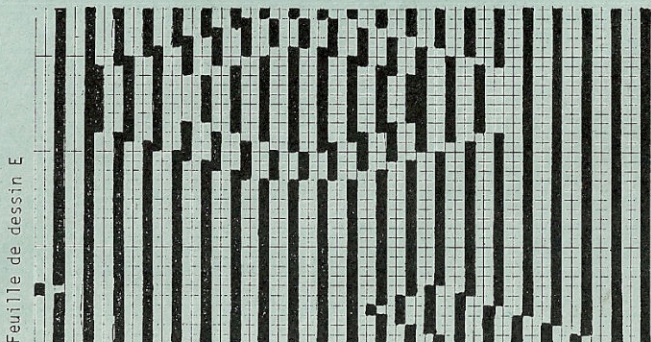
Feuille de dessin C



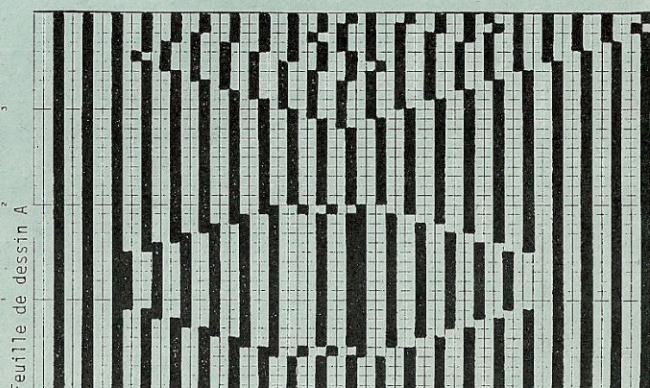
Feuille de dessin F



Feuille de dessin B



Feuille de dessin E



Feuille de dessin A

8018 DUOMATIC 80/S ELECTRONIC 6000

Pull-over enfant rouge/noir/blanc
(indications pour ELECTRONIC 6000 entre parenthèses).

Stature : 116 cm
Fournitures : 320g de laine mélangée (Angela de Schaffhauser) : 150g de rouge 85g de noir et 85g de blanche. 8 boutons.

Grandeur de mailles : Dessin = 5 3/4. Bord de taille et de manches = avant 2 3/4, arrière 2 1/4. Bord d'encolure = 5 - 5 1/2 Patte de boutonnage = 5 1/4

Echantillon : 100 M (fonture avant) = 38 cm, 100 R = 17,5 cm
Dessin : Dessin fil tiré selon schéma à l'aide de la carte DECO à perforer soi-même, selon alternance de couleurs (DESSIN 1005, POINT 130) Bords de taille et de manches = 1:1 (montage 1, cont. à tric.) Bord d'encolure et patte de boutonnage = tubulaire (Montage 8, cont. à tric.)

Métrage pour 100g = 375 m

(montage 8, cont. à tric.) CR 12 en GM 5, CR 12 en GM 5 1/4, CR 16 en GM 5 1/2, en réalisant les boutonnieres des 2 côtés, aux 19^e et 20^e rangs, sur les mailles 5 à 8 de droite et de gauche. Quelques rangs en fil contrastant, faire tomber.
Bord d'encolure : derrière
Comme pour le devant, mais avec 54 M sur chaque fonture sans boutonnieres.
Patte d'épaule : rouge, tricoter 4 fois : 2 fois avec et 2 fois sans boutonnieres.
Montage tubulaire fermé, tricoter 20 R avec 38 M sur chaque fonture (montage 8, cont. à tric.) en réalisant les boutonnieres aux 9^e et 10^e rangs sur les mailles 5 à 8, 18 à 21, 31 à 34. Quelques rangs en fil contrastant, faire tomber.
Montage : Epingler les parties selon mesures et les faire sécher sous un linge humide. Coudre les pattes de boutonnage, M par M au point arrière en défaisant le fil contrastant, ourler à l'intérieur. Coudre la patte avec les boutonnieres sur le devant et la patte sans boutonnieres sur le dos. Coudre également le bord d'encolure. Coudre les manches côté endroit contre côté endroit. Fermer les coutures des manches et des côtes. Terminer les boutonnieres. Coudre les boutons.

Fig. I : Dos
A = Montage tubulaire pour 1:1 (montage 1, cont. à tric.) en rouge. B = transférer toutes les mailles sur la fonture avant et tricoter droit en dessin selon schéma et alternance de couleurs (DESSIN 1005, POINT 130) rab.

Fig. II : Devant
A + B = Fig. I, section B mais avec moins de rangs. C = partager l'ouvrage, rab. les mailles centrales mettre la partie gauche sur les peignes reporteurs (si vous travaillez sans programme FORM, notez la position exacte du compteur de rangs électronique) continuer à droite en diminuant à gauche pour l'encolure, rab. Remettre la partie gauche sur l'appareil et terminer en sens inverse.

Fig. III : Manches, tricoter 2 fois.
A = Montage tubulaire pour 1:1 en rouge (montage 1, cont. à tric.) B = transférer toutes les mailles sur la fonture avant et continuer en dessin selon schéma et alternance de couleurs (DESSIN 1005, POINT 130) en augmentant des 2 côtés, rab.
Bord d'encolure : devant, rouge
Montage tubulaire fermé avec 68 M sur chaque fonture

Schéma pour dessin (point 130)

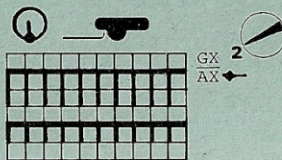
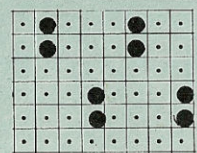


FIG II

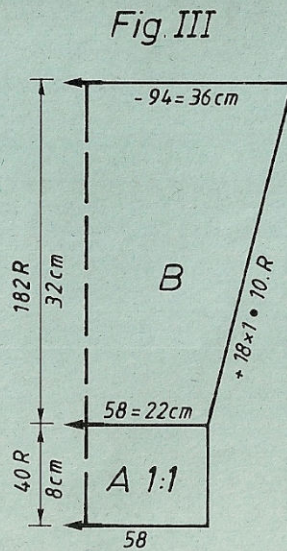
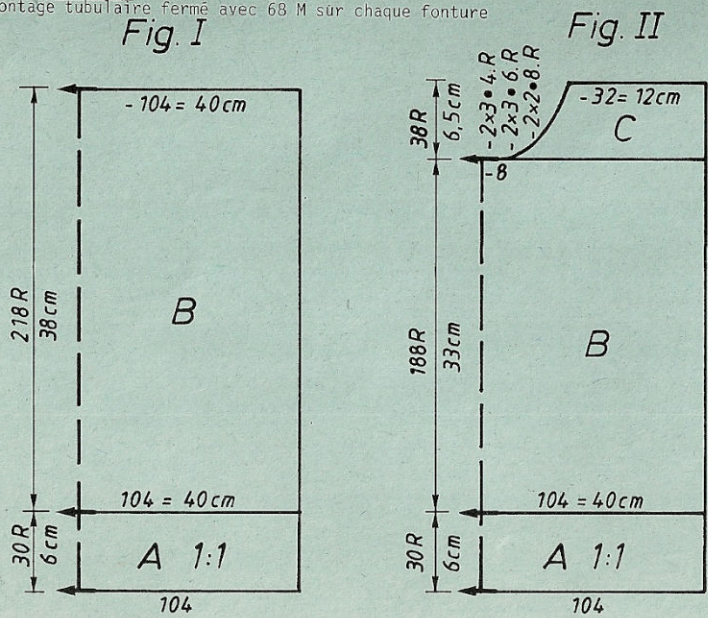
	104	116	128	140	152
1	70	70	70	70	70
2	152	152	152	152	152
3A
4B
5	100	106	112	116	122
6	64	68	72	76	82
7*
8	195	195	195	195	195
9C
10	7	7	7	7	7
11	12	12	12	12	12
12	38	38	38	38	38
13	100	106	112	116	122
14	60	64	68	72	76
15**
16	20	20	20	20	20
17	41	44	47	49	52
18***
19	226	226	226	226	226
20	7	7	7	7	7
21	36	45	53	59	67
22	70	70	70	70	72
23	160	160	168	168	168
24	180	180	180	180	180
25	173	182	182	182	191
26	167	167	167	167	128
27	1	1	1	1	128
28	1	1	2	3	167
29	0	0	0	0	1
30					3
31					0

Alternance des couleurs
CR 2 rouge
CR 2 noir
CR 2 blanc
répéter

Carte perforée DECO



* = tour de hanches en cm
** = tour de poitrine en cm
*** = longueur totale en cm



8018

FIG I

	104	116	128	140	152
1	70	70	70	70	70
2	152	152	152	152	152
3 ^A
4 ^B
5	100	106	112	116	122
6	64	68	72	76	82
7 [*]
8	195	195	195	195	195
9 ^C
10	7	7	7	7	7
11	12	12	12	12	12
12	38	38	38	38	38
13	100	106	112	116	122
14	60	64	68	72	76
15 ^{**}
16	20	20	20	20	20
17	41	44	47	49	52
18 ^{***}
19	98	98	98	98	98
20	7	7	7	7	7
21	36	45	53	59	67
22	0	0	0	0	0

FIG III

	104	116	128	140	152
1	70	70	70	70	70
2	152	152	152	152	152
3 ^A
4 ^B
5	56	59	61	64	67
6	3	3	3	3	3
7	3	3	3	3	3
8	195	195	195	195	195
9 ^C
10	7	7	7	7	7
11	17	17	17	17	17
12	38	38	38	38	38
13	92	94	97	100	104
14	3	3	3	3	3
15	3	3	3	3	3
16	25	29	32	36	40
17	37	41	45	49	53
18 ^{***}
19	97	97	97	97	97
20	6	6	6	6	6
21	0	0	0	0	0
22	0	0	0	0	0

* = tour de hanches en cm
 ** = tour de poitrine en cm
 *** = longueur totale en cm

8021

FIG. III

	116	128	140	152	164
Alternance des couleurs : Dos et devant					
R 1 - 4	114	114	114	114	114
R 5 - 14	148	148	148	148	148
A la fin, déplacer la fonture arrière complètement vers la droite.					
R 15 - 22 ^A
R 23 - 36	90	94	100	106	110
A la fin, déplacer la fonture arrière complètement vers la droite.					
R 37 - 44	194	194	194	194	194
R 45 - 58 ^B
R 59 - 62	3	3	3	3	3
R 63 - 76	38	38	38	38	38
R 77 - 88	100	106	110	116	122
R 89 - 100	3	3	3	3	3
R 101 - 104	3	3	3	3	3
R 105 - 118	4	5	6	7	8
A la fin, déplacer la fonture arrière complètement vers la droite.					
R 119 - 126	21	23	25	27	29
R 127 - 140 ^{***}
A la fin, déplacer la fonture arrière complètement vers la droite.					
R 141 - 144	105	105	105	105	105
R 145 - 158	2	2	2	2	2
R 159 - 166	186	186	186	186	186
Alternance de couleurs : Manches					
R 1 - 14	129	129	129	129	129
R 15 - 26	179	179	179	179	179
R 27 - 30	191	191	191	191	191
R 31 - 44	191	191	191	191	191
A la fin, déplacer la fonture arrière complètement vers la droite.					
R 45 - 52	138	140	142	144	145
R 53 - 66	10	12	14	16	17
A la fin, déplacer la fonture arrière complètement vers la droite.					
R 67 - 70	188	188	188	188	188
R 71 - 84	137	137	137	137	137
R 85 - 90	0	0	0	0	0
Attention :					
Ne pas raccourcir les manches de ce modèle					
*** = longueur totale en cm					

8021 DUOMATIC 80/S ELECTRONIC 6000

Métrage pour 100g = 290 m

Pull-over turquoise, au point translaté
(indications pour ELECTRONIC 6000 entre parenthèses).

Statures : 152 cm
Fournitures : Coton/viscose : 230g turquoise, 70g blanc, 50 cm d'élastique.
Grandeur de mailles : Dessin = arrière 6 , avant 6 1/2 Bord = 3 1/2
Echantillon : 100 M = 37 cm (sur fonture arrière) 100 R = 28,5 cm
Dessin : Jersey sur fonture arrière et point translaté selon schéma et tableau d'alternance des couleurs (tric. exactement de la même manière avec l'ELECTRONIC qu'avec la DUOMATIC 80) Bord = 1:1 (montage 1, cont. à tric.).

Fig. I : Dos
A = Montage tubulaire pour 1:1 (montage 1, cont. à tric.) B = transférer toutes les M sur la fonture arrière, tricoter en point translaté selon schéma et tableau d'alternance de couleurs (idem pour E 6000) C = diminuer des 2 côtés, tricoter droit, rab.

Fig. II : Devant
A + B = comme Fig. I C = diminuer des 2 côtés, continuer droit. D = partager l'ouvrage, rab. les M du milieu. Mettre la moitié gauche sur les peignes reporteurs, continuer à droite en diminuant à gauche, rab. Remettre la partie gauche sur les mêmes aiguilles et terminer en inversant les explications.

Fig. III : Manches, tricoter 2 parties symétriques.
A = Montage simple sur fonture arrière en fil contrastant pour jersey avec 1 aiguille sur 2 (montage 1, après FIN MONTAGE, faire tomber toutes les M de la fonture avant), quelques rangs en fil contrastant, puis continuer en fil original. B = amener toutes les aiguilles de la fonture arrière en travail, continuer en point translaté selon schéma et tableau d'alternance des couleurs (idem pour ELECTR. 6000) en augmentant des 2 côtés. C = diminuer des 2 côtés, rab.

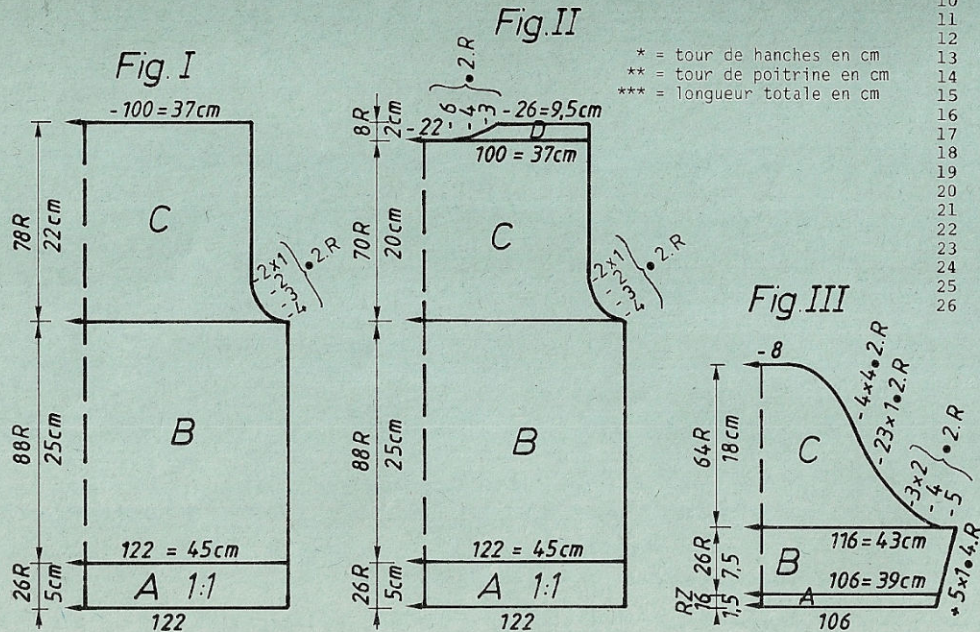
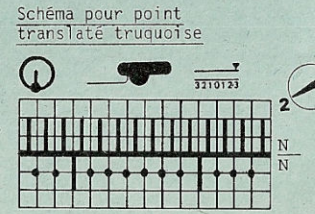


	FIG. I					FIG. II				
	116	128	140	152	164	116	128	140	152	164
1	114	114	114	114	114	114	114	114	114	114
2	148	148	148	148	148	148	148	148	148	148
3
4
5	98	102	110	122	132	98	102	110	122	132
6	60	64	68	76	84	60	64	68	76	84
7
8	195	195	195	195	195	195	195	195	195	195
9
10	7	7	7	7	7	7	7	7	7	7
11	3	3	3	3	3	3	3	3	3	3
12	38	38	38	38	38	38	38	38	38	38
13	98	102	110	122	132	98	102	110	122	132
14	60	64	68	76	84	60	64	68	76	84
15
16	18	19	22	25	28	18	19	22	25	28
17	40	43	47	52	57	40	43	47	52	57
18
19	102	102	102	102	102	230	230	230	230	230
20	161	161	161	161	161	161	161	161	161	161
21	153	153	153	153	153	153	153	153	153	153
22	145	145	145	145	145	145	145	145	145	145
23	146	145	146	146	146	146	146	146	146	146
24	7	7	7	7	7	7	7	7	7	7
25	18	21	23	27	30	18	21	23	27	30
26	0	0	0	0	0	69	69	69	69	69
						184	184	184	184	184
						129	130	131	132	133
						177	177	177	177	177
						161	161	161	161	169
						153	153	153	153	153
						0	0	0	0	0



Amener l'aiguille au travail sur la fonture avant selon schéma, transférer le pied de mailles gauches des M en regard, sur l'aiguille vide. A la fin du point translaté transférer les M sur la fonture arrière, mettre l'aiguille vide hors travail

8023 DUOMATIC 80/S ELECTRONIC 6000

Métrage : pour 100 g = 400 m

Pull-over enfant, jacquard d'été
(Indications pour ELECTRONIC 6000 entre parenthèses)

Stature : 152 cm
Fournitures : Fil de coton : 210 g jaune, 110 g orange, 40 g vert (CABLE 5 de FROEHLICH)

Grandeur de maille : Dessin = 4 1/2, Bord = 3 1/2
Echantillon : 100 M (sur fonture arrière) = 36 cm CR 100 = 25 cm (après démontage des mailles).

Dessin : Selon schéma et alternance des couleurs avec carte DECO à perforer soi-même, 1 carreau noir sur la feuille de dessin correspondant à 1 perforation dans la carte DECO. Perforer le motif dans le milieu de la carte. Placer, la 1ère goupille d'intermittance à droite du tricot, la 2e goupille d'intermittance à droite sous l'aiguille 14 et la 3e goupille d'intermittance à gauche sous l'aiguille 14. Commencer le motif jacquard après CR 48 (feuille de dessin à remplir soi-même, selon alternance des couleurs, AUGM/PLAC. = OUI, R AVANT DESSIN 48, REP.R = NON, REP. M = NON, POINT 185. Bord = 1 : 1 (montage 1, cont. à tric.)

Fig. I : DOS

A : en jaune, montage tubulaire pour 1 : 1 (montage 1, cont. à tric.). B : transférer toutes les mailles sur la fonture arrière, tricoter droit en dessin selon schéma et alternance de couleurs (avec feuille de dessin à remplir soi-même POINT 185.) A la fin, faire tomber toutes les mailles sur la fonture avant, rab. à l'arrière.

Fig. II : DEVANT

A = B : tricoter comme en Fig. I, SECTION B mais avec le compteur de rangs comme en Fig. II. C = partager l'ouvrage, rab. les mailles du milieu sur la fonture arrière, faire tomber à l'avant (si vous tricotez sans programme FORM, notez la position du compteur de

rangs électronique), mettre la partie gauche sur le peigne reporteur. Cont. à droite en diminuant à gauche pour l'encolure, faire tomber les mailles sur la fonture avant, rab. à l'arrière. Remettre la partie gauche sur l'appareil et terminer en inversant les explications. A la fin, démonter toutes les mailles de la fonture avant.

Bord d'encolure : Montage pour 1 : 1 avec fil contrastant sur 132 aiguilles (montage 1), transférer toutes les mailles sur la fonture arrière, tricoter quelques rangs. Tricoter le jacquard d'été sans motif en G.M. 4 selon le schéma, 2 R jaunes, 2 R orange, répéter 4 fois, quelques rangs en fil contrastant, faire tomber, démonter les mailles de la fonture avant.

Bord d'emmanchure : tricoter 2 fois.

Montage pour 1 : 1 avec fil contrastant sur 100 aiguilles (montage 1), transférer toutes les mailles sur la fonture arrière, tricoter quelques rangs. Tricoter jacquard d'été sans motif selon schéma en G.M. 4, 2 R jaunes, 2 R orange, répéter 4 fois, quelques rangs en fil contrastant, faire tomber. Démonter les mailles de la fonture avant. Montage : Epingler les 2 parties selon mesures et les faire sécher sous un linge humide. Fermer les épaules. Coudre le bord à l'encolure maille à maille au point arrière et en défaisant le fil contrastant, ourler à l'intérieur. Coudre le bord d'emmanchure au dos et au devant maille à maille au point arrière, en défaisant le fil contrastant, ourler à l'intérieur. Fermer les coutures des côtés.

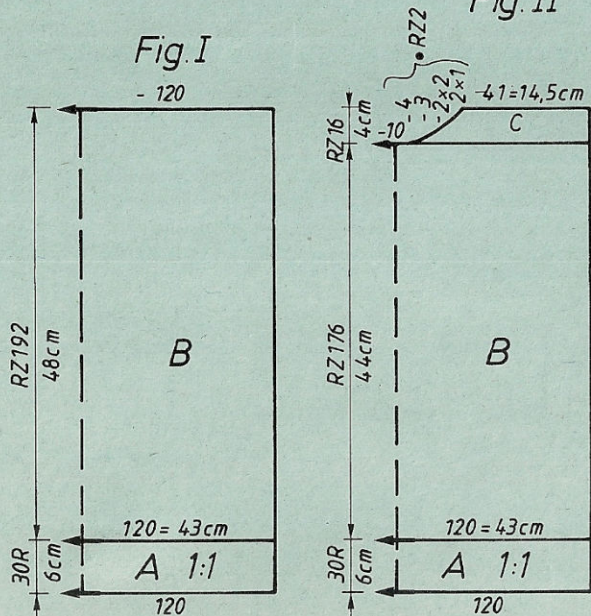
FIG. I

	116	128	140	152	164
1	100	100	100	100	100
2	144	144	144	144	144
3
4
5	94	100	108	120	130
6	60	64	68	76	84
7
8	195	195	195	195	195
9
10	7	7	7	7	7
11	6	6	6	6	6
12	38	38	38	38	38
13	94	100	108	120	130
14	60	64	68	76	84
15
16	36	39	43	48	53
17	42	45	49	54	59
18
19	0	0	0	0	0

FIG. II

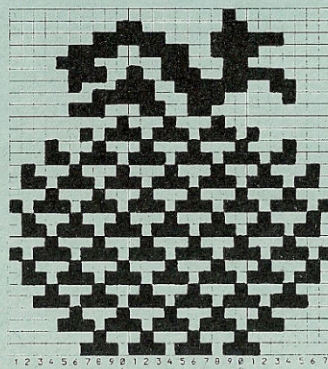
	116	128	140	152	164
1	100	100	100	100	100
2	144	144	144	144	144
3
4
5	94	100	108	120	130
6	60	64	68	76	84
7
8	195	195	195	195	195
9
10	7	7	7	7	7
11	6	6	6	6	6
12	166	166	166	166	166
13	94	100	108	120	130
14	60	64	68	76	84
15
16	36	39	43	48	53
17	42	45	49	54	59
18
19	68	68	69	69	69
20	186	168	186	168	176
21	129	178	129	161	169
22	179	162	153	153	153
23	155	155	162	162	162
24	0	0	155	155	155
25	.	.	0	0	0

Fig. II



* = tour de hanches en cm
** = tour de poitrine en cm
*** = longueur totale en cm

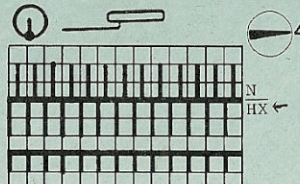
Feuille de dessin
carte DECO perforée pour



Alternance des couleurs :

Pour jacquard d'été :
CR 0 - 128 2 R jaunes
2 R orange
CR 129 - 192 2 R jaunes
2 R verts

Schéma pour jacquard d'été
(point 185)



8022 ELECTRONIC 6000

Pull-over enfant, blanc, en dessin ajouré avec U 100

(indications pour ELECTRONIC 6000 entre parenthèses).

Stature : 140 cm
 Fournitures : 280g de coton/viscose blanc (SARIO DE TRIO), 50 cm d'élastique
 Grandeur de mailles : Dessin = arrière 6 1/2, avant 6 Bord = 3 1/2
 Echantillon : Dessin 1 : 100 M (sur fonture arrière) = 40 cm 100 R = 25,5 cm
 Dessin 2 : 100 M (sur fonture arrière) = 46 cm 100 R = 33 cm
 Dos et devant : feuille de dessin A ADD Feuille de dessin B,
 DIST. R. = NON, DIST. M = 0, PLACER = OUI, R AVANT DESSIN 28, 1P
 REP. R. = NON, REP. M = NON, POINT 280

Dessin 1 : Manches : dessin 1001, POINT 280
 1, cont. à tricoter.

Dessin 2 : Manches : dessin 1001, POINT 280
 1, cont. à tricoter.

Fig. I : Dos
 A = Montage 1, cont. à tric. B = continuer en dessin 1, C = diminuer des 2 côtés pour les emmanchures, cont. en dessin, rab.
 Fig. II : Devant : A = Montage 1, cont. à tric. B = transférer toutes les mailles sur la fonture arrière. Cont. en dessin 1 C = diminuer des 2 côtés pour les emmanchures, cont. en dessin 1 D = partager l'ouvrage, rab. les M du milieu (si vous tricotez sans programme FORM, notez la position du compteur de rangs électronique). Mettre la moitié gauche sur les peignes reporteurs, cont. à droite en diminuant à gauche pour l'encolure, rab. Remettre la partie gauche sur les mêmes aiguilles et terminer en inversant les explications.

Fig. III : Manches, tricoter 2 fois

A = Montage 1 avec fil contrastant, après FIN MONTAGE, faire tomber toutes les mailles. Chariot avant GX, quelques rangs en fil contrastant, puis continuer en fil original, toutes les aiguilles en travail à l'arrière. B = Tricoter dessin 2 en augm. des 2 côtés, C = cont. en dessin 2 en diminuant des 2 côtés pour l'arrondi des manches, rab.

Bors-côtés d'encolure : Montage 2, tric. 6 rangs avec 110 M sur chaque fonture, G.M. 3 1/2. Position du chariot sur fonture arrière et avant CX, G.M. 5, tric. 8 R. Quelques rangs en fil contrastant, faire tomber.

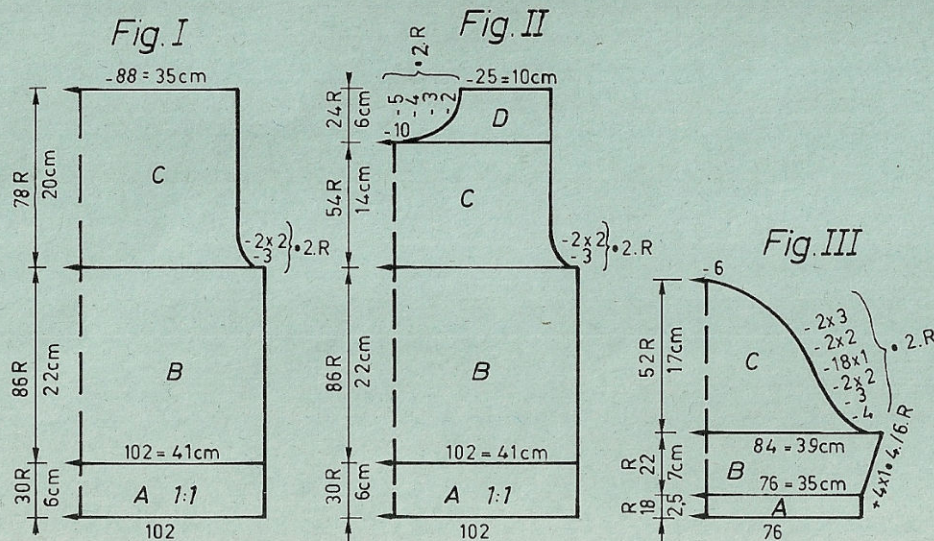


FIG. I

	128	140	152	164
1	102	102	102	102
2	160	160	160	160
3	.	.	.	A
4	.	.	.	B
5	96	102	112	122
6	64	68	76	84 *
7
8	195	195	195	195
9	.	.	.	C
10	7	7	7	7
11	6	6	6	6
12	38	38	38	38
13	96	102	112	122
14	64	68	76	84
15	.	.	.	**
16	19	22	25	28
17	44	48	53	58
18	.	.	.	***
19	100	100	100	100
20	153	153	153	153
21	162	162	162	162
22	7	7	7	7
23	27	29	33	37
24	0	0	0	0

FIG. II

	128	140	152	164
1	102	102	102	102
2	160	160	160	160
3	.	.	.	A
4	.	.	.	B
5	96	102	112	122
6	64	68	76	84 *
7
8	195	195	195	195
9	.	.	.	C
10	7	7	7	7
11	6	6	6	6
12	38	38	38	38
13	96	102	112	122
14	64	68	76	84
15	.	.	.	**
16	19	22	25	28
17	44	48	53	58
18	.	.	.	***
19	228	228	228	228
20	153	153	153	153
21	162	162	162	162
22	7	7	7	7
23	27	29	33	37
24	71	71	71	71
25	186	186	176	186
26	129	131	186	133
27	161	161	131	169
28	153	153	153	153
29	145	145	145	145
30	7	7	7	7
31	128	128	128	128
32	0	0	0	0

FIG. III

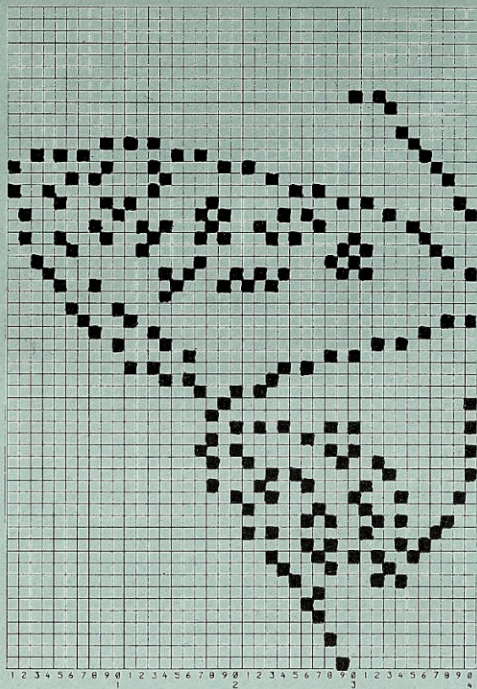
	128	140	152	164
1	132	132	132	132
2	184	184	184	184
3	.	.	.	A
4	.	.	.	B
5	70	76	80	84
6	3	3	3	3
7	3	3	3	3
8	194	194	194	194
9	.	.	.	C
10	6	6	6	6
11	38	38	38	38
12	80	84	90	94
13	3	3	3	3
14	3	3	3	3
15	5	6	7	8
16	23	25	27	29
17	.	.	.	***
18	104	105	105	105
19	2	2	2	2
20	178	161	186	161
21	162	153	129	153
22	191	162	162	162
23	137	191	191	191
24	9	139	140	142
25	162	11	12	14
26	178	162	162	162
27	0	178	178	178
28	0	0	0	0

Montage : Epingler toutes les parties selon mesures et les faire sécher sous un linge humide. Fermer les épaules. Coudre le bord d'encolure M par M au point arrière en défaisant le fil contrastant, ourler M par M à l'intérieur. Ourler le bord d'emmanchure vers l'intérieur en défaisant le fil contrastant. Monter les manches sur le dos et le devant et les coudre côté endroit contre côté endroit. Fermer les coutures des manches et des côtés au point matelas. Tirer l'élastique dans le bord d'emmanchure.

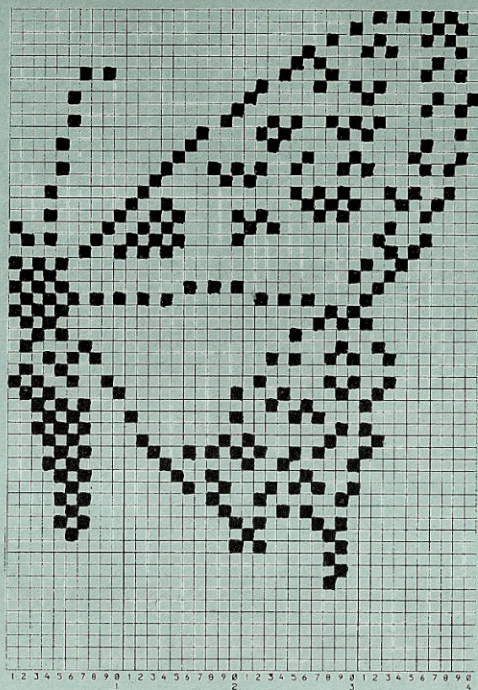
* = tour de hanches en cm
 ** = tour de poitrine en cm
 *** = longueur totale en cm

8022

Feuille de dessin A

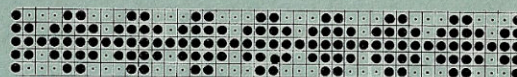


Feuille de dessin B

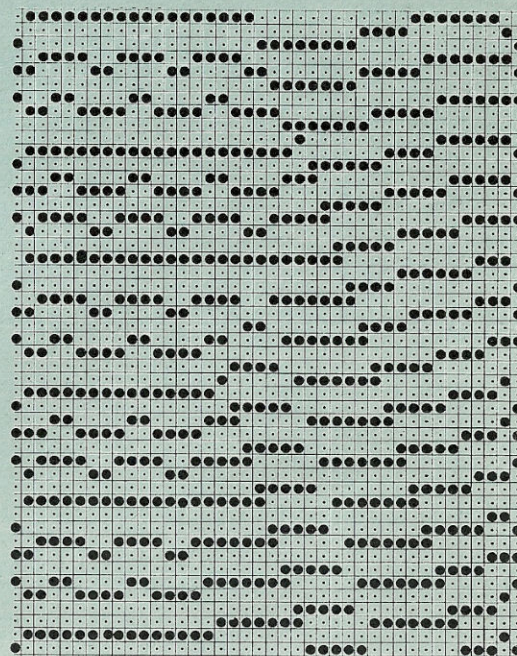
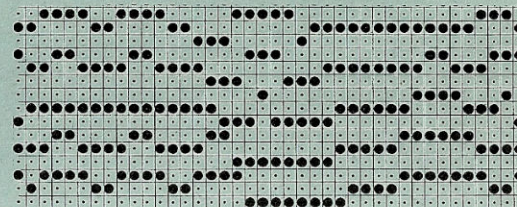


8024

Carte perforée DECO pour dessin C



Carte perforée DECO pour dessin A



8024 DUOMATIC 80/S ELECTRONIC 6000

Pull-over enfant avec motif
(indications pour ELECTRONIC 6000 entre parenthèses).

Stature : 152 cm
Fournitures : 360g de fil coton fuschia, 40g de fil coton jaune et 40g de fil coton mauve.

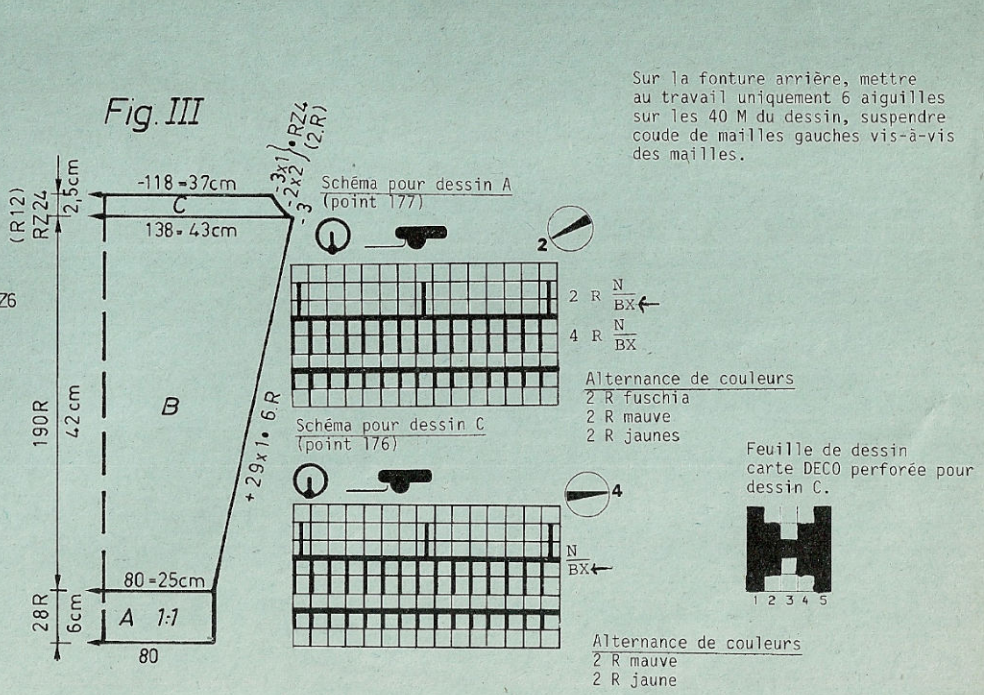
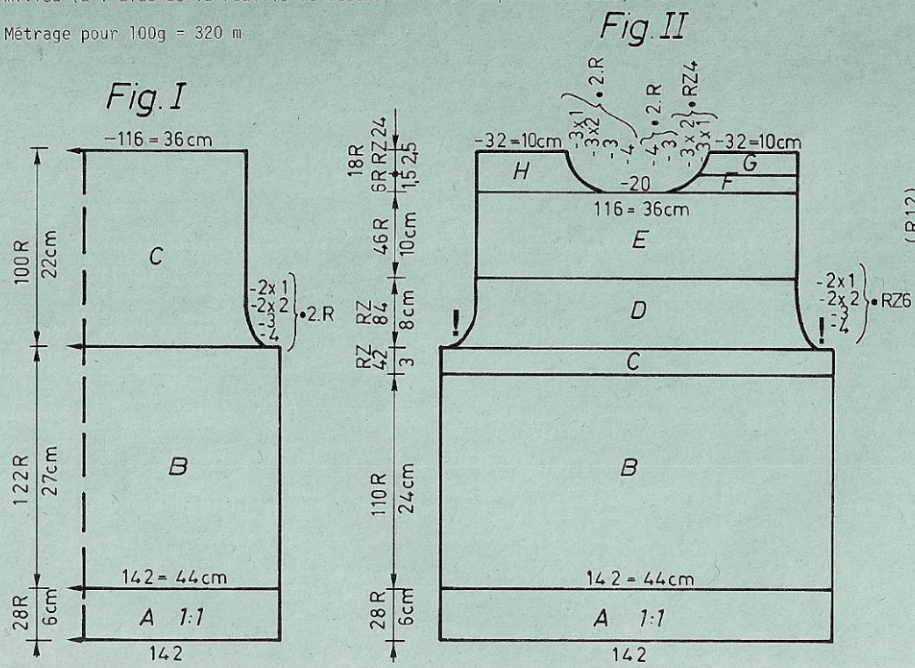
Grandeur de mailles : Jersey = 5 1/2 Dessin A + C = arrière 4 1/2 avant = 5 1/2
Bord = 3 1/2

Echantillon : Jersey (POINT 100) 100 M = 31 cm 100 R = 22 cm
Dessin : Jersey (POINT 100) Dessin A selon schéma et carte DECO à perforer soi-même (1 carreau noir sur la feuille de dessin = 1 perforation dans la carte DECO) (Feuille de dessin à remplir soi-même, feuille de dessin 1 ADD feuille de dessin 2, point 177, AUGM/PLAC. = OUI, N, RE/N LI - 4, REP. R = NON, REP. M = NON, DESSIN C, feuille de dessin à remplir soi-même, Point 176, REP. R = NON, REP. M = OUI) Bord côtés = 1:1 (montage 1, cont. à tric. Bord d'encolure = côte bonneterie (montage 2).

Fig. I : Dos
A = Montage tubulaire pour 1:1 (montage 1, cont. à tric.) B = transférer toutes les M sur la fonture avant, tricoter droit en jersey (POINT 100). C = diminuer des 2 côtés pour l'emmanchure, continuer droit, rab.

Fig. II : Devant
A + B = tricoter comme Fig. 1, mais avec CR de Fig. II . C = en dessin A selon schéma et alternance des couleurs avec carte DECO à perforer soi-même. 1ère goupille d'intermittance à droite du tricot, 2ème goupille d'intermittance sous l'aiguille 16 à droite du milieu, 3ème goupille d'intermittance sous l'aiguille 24 à gauche du milieu (à l'aide de la feuille de dessin A + B à remplir soi-même, POINT 177)

Métrage pour 100g = 320 m



D = Dini. des 2 côtés pour l'emmanchure. E = tricoter droit en jersey (POINT 100) F = partager l'ouvrage, rab. M du milieu, mettre la partie gauche sur le peigne reporteur. Continuer à droite en dim. des 2 côtés pour l'encolure. G = tricoter dessin C selon schéma et alternance des couleurs avec carte DECO à perforer soi-même, diminuer encore à droite pour l'encolure, rab. Remettre la partie gauche sur l'appareil, tricoter la section H en jersey (point 100) en inversant les explications.

Fig. III : Manches, tricoter 2 fois.
A = Montage tubulaire pour 1 : 1 (mont. 1, cont. à tric.) B = transférer toutes les mailles sur la fonture avant, cont. en jersey (POINT 100) en augm. des 2 côtés. D = tricoter 1 manche en jersey (point 100) en dim. des 2 côtés pour la boule, rab. 2ème manche : tric. en dessin C selon schéma et alternance de couleurs avec carte DECO à perforer soi-même (DESSIN C, feuille de dessin à remplir soi-même, point 176), dim. des 2 côtés pour la boule de manche, rab.
Bord d'encolure : Montage tubulaire pour côte bonneterie (montage 2) avec 110 M sur chaque fonture. Tric. 8 R en G.M. 3 1/2 . Tricoter, avec chariot arrière et avant CX (idem pour Electronic), 8 R en G.M. 5. Quelques rangs en fil contrastant. Faire tomber.

Montage : Epingler toutes les parties selon mesures et faire sécher sous un linge humide. Fermer les épaules. Coudre le bord d'encolure M par M au point arrière en défaisant le fil contrastant. Ourler à l'intérieur. Monter les manches sur le dos et le devant et les assembler côte endroit contre côté endroit. Fermer les coutures des manches et des côtés au point matelas.

Sur la fonture arrière, mettre au travail uniquement 6 aiguilles sur les 40 M du dessin, suspendre coude de mailles gauches vis-à-vis des mailles.

FIG. II

	104	116	128	140	152	164
1	88	88	88	88	88	88
2	124	124	124	124	124	124
3A
4B
5	110	112	120	130	142	154
6	58	60	64	68	76	84
7*
8	195	195	195	195	195	195
9C
10	7	7	7	7	7	7
11	8	6	8	8	8	8
12	38	38	38	38	38	38
13	110	112	120	130	142	154
14	58	60	64	68	76	84
15**
16	14	16	18	20	24	27
17	39	41	46	49	55	60
18***
19	238	238	238	238	238	238
20	71	71	71	71	71	71
21	2	2	2	2	2	2
22	14	14	14	14	14	14
23	163	163	163	163	163	163
24	155	155	155	155	155	155
25	166	166	166	166	166	166
26	150	150	150	150	150	150
27	7	7	7	7	7	7
28	31	31	36	38	43	47
29	70	70	70	70	70	70
30	3	3	3	3	3	3
31	65	65	65	65	65	65
32	68	68	68	68	68	68
33	6	6	6	6	6	6
34	70	71	71	71	71	71
35	176	184	184	184	184	184
36	161	128	129	130	131	133
37	153	161	161	161	161	169
38	179	153	153	153	153	153
39	155	179	179	179	179	179
40	6	155	155	155	155	155
41	0	6	6	6	6	6
42		0	0	0	0	0

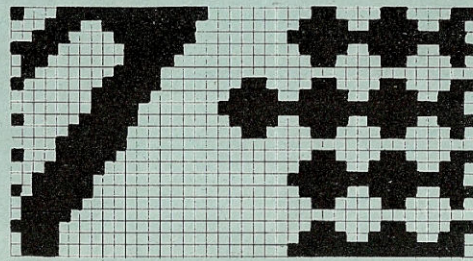
FIG. I

	104	116	128	140	152	164
1	88	88	88	88	88	88
2	124	124	124	124	124	124
3A
4B
5	110	112	120	130	142	154
6	58	60	64	68	76	84
7*
8	195	195	195	195	195	195
9C
10	7	7	7	7	7	7
11	8	6	8	8	8	8
12	38	38	38	38	38	38
13	110	112	120	130	142	154
14	58	60	64	68	76	84
15**
16	14	16	18	20	24	27
17	39	41	46	49	55	60
18***
19	238	238	238	238	238	238
20	71	71	71	71	71	71
21	2	2	2	2	2	2
22	14	14	14	14	14	14
23	163	163	163	163	163	163
24	155	155	155	155	155	155
25	166	166	166	166	166	166
26	150	150	150	150	150	150
27	7	7	7	7	7	7
28	31	31	36	38	43	47
29	70	70	70	70	70	70
30	3	3	3	3	3	3
31	65	65	65	65	65	65
32	68	68	68	68	68	68
33	6	6	6	6	6	6
34	70	71	71	71	71	71
35	176	184	184	184	184	184
36	161	128	129	130	131	133
37	153	161	161	161	161	169
38	179	153	153	153	153	153
39	155	179	179	179	179	179
40	6	155	155	155	155	155
41	0	6	6	6	6	6
42		0	0	0	0	0

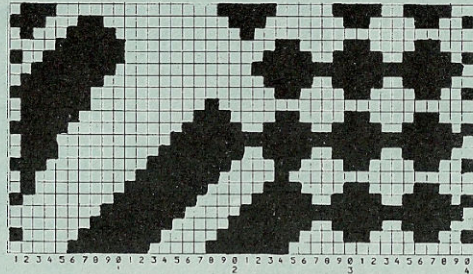
FIG. III AVEC MOTIF

	104	116	128	140	152	164
1	88	88	88	88	88	88
2	124	124	124	124	124	124
3A
4B
5	68	70	74	78	80	84
6	3	3	3	3	3	3
7	3	3	3	3	3	3
8	195	195	195	195	195	195
9C
10	7	7	7	7	7	7
11	6	6	8	8	8	8
12	38	38	38	38	38	38
13	120	120	126	132	138	146
14	3	3	3	3	3	3
15	3	3	3	3	3	3
16	26	27	30	34	40	45
17	37	41	45	49	53	58
18***
19	101	101	101	101	101	101
20	5	5	5	5	5	5
21	218	218	218	218	218	226
22	5	5	5	5	5	5
23	164	164	164	164	164	164
24	158	158	158	158	158	158
25	0	0	0	0	0	0

Feuille de dessin 1



Feuille de dessin 2



Carte DECO P. 41

FIG. III SANS MOTIF

	116	116	128	140	152	164
1	88	88	88	88	88	88
2	124	124	124	124	124	124
3A
4B
5	68	70	74	78	80	84
6	3	3	3	3	3	3
7	3	3	3	3	3	3
8	195	195	195	195	195	195
9C
10	7	7	7	7	7	7
11	6	6	8	8	8	8
12	38	38	38	38	38	38
13	120	120	126	132	138	146
14	3	3	3	3	3	3
15	3	3	3	3	3	3
16	26	27	30	34	40	45
17	37	41	45	49	53	58
18***
19	100	100	100	100	100	100
20	5	5	5	5	5	5
21	153	153	153	153	153	161
22	162	162	162	162	162	162
23	155	155	155	155	155	155
24	0	0	0	0	0	0

Attention : Le programme FORM pour Fig. II et III ne peut être utilisé que pour les motifs jacquard originaux.

Chiffres clignotants (NOTICE)

- 8 = début motif dessin A
- 9 = début dessin C sur épaule droite
- 10 = Noter le nombre de rangs. Rabattre l'épaule gauche à cette position
- 11 = Début dessin C aux manches

8025 DUOMATIC 80/S ELECTRONIC 6000

47
47

Métrage pour 100g = 320 m

Pull-over enfant avec motif hippocampe
(indications pour ELECTRONIC 6000 entre parenthèses).

Stature : 128 cm
Fournitures : 160g de fil de coton fuschia, 60g de fil coton jaune
Grandeur de mailles : Jersey 6, Bord 3 1/2
Echantillon : 100 M = 33,5 cm, 100 R = 25 cm
Dessin :

Jersey (point 100) selon schéma et alternance de couleurs avec carte DECO à perforer soi-même (1 carreau noir sur la feuille de dessin = 1 perforation de la carte DECO, perforer le motif dans le milieu de la carte) (feuille de dessin à remplir soi-même, point 176) Bord = 1:1 (montage 1, cont. à tric.)

Fig. I : Dos

A = Montage tubulaire fuschia pour 1:1 (montage 1, cont. à tric.) B = transférer toutes les M sur la fonture avant jersey (point 100), cont. à tric. droit en fuschia. C = diminuer des 2 côtés pour l'emmanchure, cont. droit, rab.

Fig. II : Devant gauche

A = Montage tubulaire fuschia pour 1:1 (montage 1, cont. à tric.) B = transférer toutes les M sur la fonture avant. Mettre les M à gauche du milieu sur les peignes reporteurs. Monter 2 mailles supplémentaires sur le devant gauche, à gauche du milieu. Tricoter droit en jersey (POINT 100) C = commencer le motif. Introduire la carte perforée avec le motif hippocampe, côté non imprimé vers le haut. Placer le lecteur de carte à la 24^e aiguille à droite du milieu. Placer la 1^{ère} goupille d'intermittance à droite du tricot, 2^{ème} goupille d'intermittance sous la 31^{ème} aiguille, la 3^{ème} goupille sous la 15^{ème} aiguille à droite du milieu (feuille de dessin hippocampe, PLAC = OUI, N. RE/N.LI 24, REP. R = NON, REP. M = NON, POINT 176) Continuer en alternance de couleurs: 2 R fuschia, 2 R jaunes. Après chaque rang, enfiler le fil décor dans la tête de la 2^e R fuschia, 2 R jaunes. (la couleur de base tricote.) pour réaliser une jolie transition. D = Dim. à droite pour l'emmanchure, cont. à tric. en dessin et selon l'alternance des couleurs.

E = tricoter en jersey fuschia (point 100). F = dim. à droite pour l'encolure, tric. droit sur la droite, rab.

Fig. I

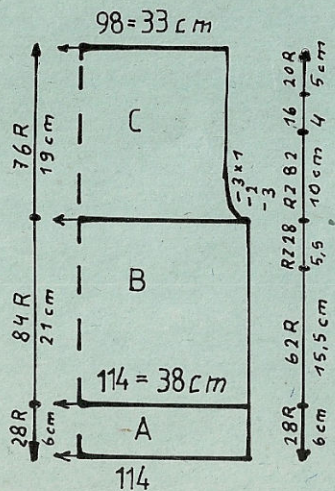


Fig. IIa

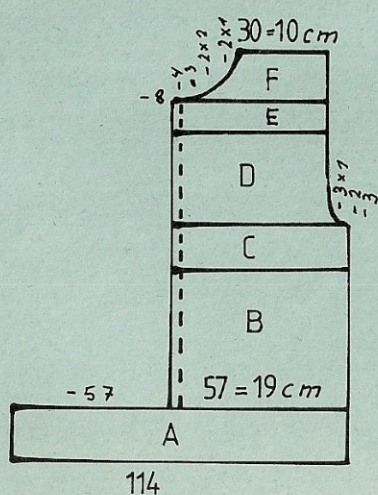


Fig. IIb

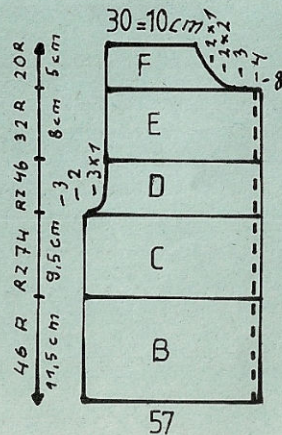


Fig. II b : Devant, droit

A = transférer le bord des peignes reporteurs à gauche du milieu sur l'appareil. B = monter 2 M supplémentaires à droite du milieu, cont. droit en jersey (point 100) C = début du dessin. Introduire la carte perforée côté imprimé vers le haut. Placer le lecteur de carte à la 18^e aiguille à gauche du milieu. Placer la 1^{ère} goupille d'intermittance à droite du tricot, la 2^{ème} goupille sous la 12^{ème} aiguille, la 3^{ème} goupille sous la 38^e aiguille à gauche du milieu (feuille de dessin, DIR. = OUI, E → 3 PLAC. = OUI, N. RE/ N. LI = 18, REP. R = NON, REP. M = NON, POINT 176) Continuer en alternance de couleurs et tricoter 2 R jaunes, 2 R fuschia D = dim. à gauche pour l'emmanchure, cont. en dessin selon alternance des couleurs. E = cont. en jersey jaune (point 100) F = dim. à droite pour l'encolure, tric. droite gauche, rab.

Fig. III : Manches, 1 fois fuschia, 1 fois jaune

A = Montage tubulaire pour 1:1 (montage 1, cont. à tric.) B = transférer toutes les M sur la fonture avant, cont. en jersey (point 100) et en augm. des 2 côtés. C = dim. des 2 côtés pour l'arrondi de la manche, rab.

Bord côtés d'encolure : Montage tubulaire, jaune, pour côte bonneterie (montage 2) avec 110 M sur chaque fonture, tric. 4 R en GM 3 1/2. Tricoter CR 10, GM 5, chariot avant et arrière CX (id. pour ELECTRONIC) Quelques rangs en fil contrastant, faire tomber.

Montage : Epingler toutes les parties selon mesures et faire sécher sous un linge humide. Fermer la couture médiane à l'avant au point matelas. Fermer les épaules. Coudre le bord-côtés d'encolure M par M au point arrière sur l'encolure, en défaisant le fil contrastant, ourler à l'intérieur. Monter les manches sur le dos et le devant et les coudre côté endroit contre côté endroit. Fermer les coutures des manches et des côtés au point matelas.

Schéma pour dessin

Jacquard simple fonture (point 176)

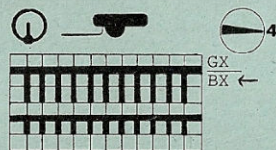


Fig. III

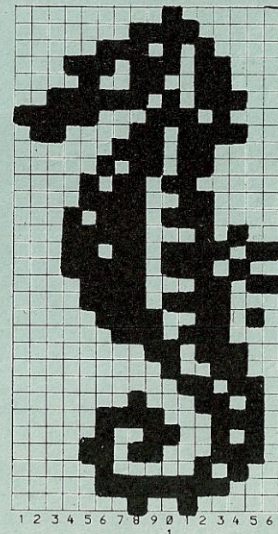
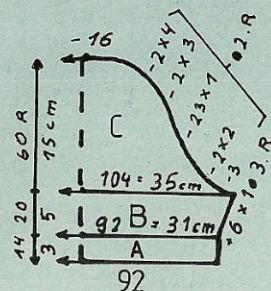


	FIG. I					FIG. IIA					FIG. IIB					FIG. III				
	104	116	128	140	152	104	116	128	140	152	104	116	128	140	152	104	116	128	140	152
1	100	100	100	100	100	100	100	100	100	100	100	100	100	100	100	100	100	100	100	100
2	134	134	134	134	134	134	134	134	134	134	134	134	134	134	134	134	134	134	134	134
3
4
5	104	108	114	122	134	104	108	114	122	134	104	108	114	122	134	104	108	114	122	134
6	58	60	64	68	76	58	60	64	68	76	58	60	64	68	76	58	60	64	68	76
7
8	195	195	195	195	195	195	195	195	195	195	195	195	195	195	195	195	195	195	195	195
9
10	7	7	7	7	7	7	7	7	7	7	7	7	7	7	7	7	7	7	7	7
11	4	4	6	6	6	4	4	6	6	6	4	4	6	6	6	4	4	6	6	6
12	38	38	38	38	38	67	67	67	67	67	8	10	12	14	18	38	38	38	38	38
13	104	108	114	122	134	184	184	184	184	184	39	41	46	49	55	98	98	104	110	116
14	58	60	64	68	76	173	175	178	182	188	3	3	3	3	3
15	16	16	16	16	16	71	71	71	71	71	3	3	3	3	3
16	17	19	21	23	27	65	65	65	65	65	7	7	7	7	7	2	3	4	4	5
17	39	41	46	49	55	1	1	1	1	1	30	30	30	30	30	20	21	23	25	27
18	38	38	38	38	38	154	154	154	154	154
19	101	101	101	101	101	54	56	59	63	69	146	146	146	146	146	105	105	105	105	105
20	153	153	153	153	153	58	60	64	68	76	158	158	158	158	158	2	2	2	2	2
21	145	145	145	145	145	7	7	7	7	7	153	153	153	153	153
22	155	155	155	155	155	12	14	16	18	22	28	28	32	34	38	162	162	162	162	162
23	7	7	7	7	7	39	41	46	49	55	73	74	74	74	74	191	191	191	191	191
24	22	22	26	28	32	71	71	71	71	71	142	142	144	146	149
25	0	0	0	0	0	72	73	73	73	73	2	2	2	2	2	14	14	16	18	21
26	7	7	7	7	7	65	65	69	71	75	178	178	178	178	179
27	57	57	61	63	67	176	184	184	184	184	186	186	186	186	186
28	176	184	184	184	184	161	128	129	130	131	129	129	129	129	129
29	161	128	129	130	131	153	161	161	169	169	0	0	0	0	0
30	153	161	161	169	169	162	153	153	153	161
31	162	153	153	153	161	146	162	162	162	162
32	146	162	162	162	162	3	146	146	146	146
33	3	146	146	146	146	0	3	3	3	3
34	72	3	3	3	3	.	0	0	0	0
35	71	72	72	72	72
36	2	71	71	71	71
37	12	2	2	2	2
38	154	12	12	12	12
39	146	154	154	154	154
40	158	146	146	146	146
41	7	158	158	158	158
42	38	7	7	7	7
43	0	38	42	44	48
44	0	0	0	0	0

Attention Ce programme FORM ne peut être utilisé que si vous tricotez le motif jacquard illustré.
 chiffre clignotant (NOTICE)
 Début section C

* = tour de hanches en cm
 ** = tour de poitrine en cm
 *** = longueur totale en cm

8026 DUOMATIC 80 ELECTRONIC 6000

Métrage pour 100g = 320 m

Pull-over enfant avec motif fraise U70/U100E
(Indications pour ELECTRONIC 6000 entre parenthèses).

Stature : 116 cm
Fournitures : 220g de fil coton vert.
Grandeur de mailles : Jersey = 6 Dessin = A + B = arriere 6, avant 5
Bord = 3 1/2

Echantillon : Jersey : 100 M = 37,5 cm 100 R = 25 cm.
Dessin : Jersey (point 100) dessin A selon schéma et carte DECO à perforer soi-même (1 carreau noir sur la feuille de dessin = 1 perforation dans la carte DECO (dessin A, feuille de dessin à remplir soi-même, dessin A = PLAC = OUI, REP. R = NON, REP M = NON, POINT 280) Introduire la carte perforée DECO du dessin B, dans la vitre du lecteur de carte à partir de 84, tricoter selon schéma. (Dessin B, introduire feuille de dessin, le chiffre 23 doit apparaître dans l'espace laissé vide en bas à gauche. PLAC = OUI, REP. R = NON, REP M = NON, POINT 256) Bord = 1:1 (montage 1, cont. à tric.).

Fig. I : Dos

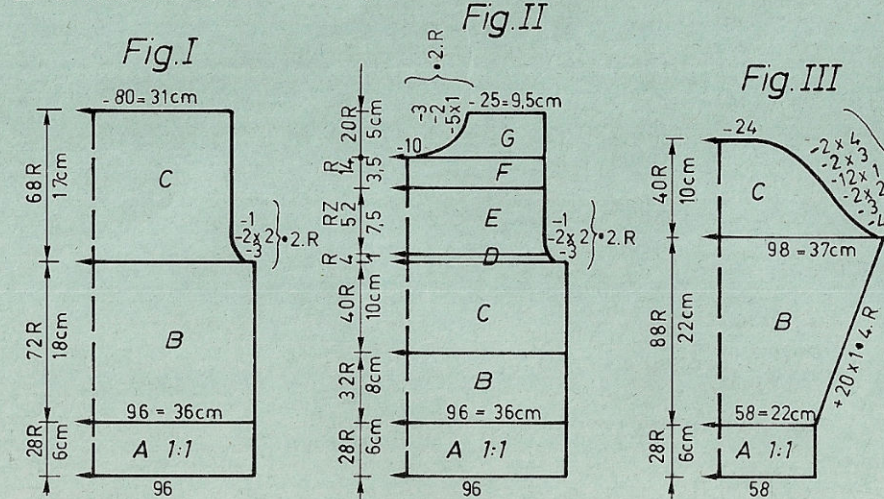
A = Montage tubulaire pour 1:1 (montage 1, cont. à tric.). B = transférer toutes les M sur la fonture avant, cont. en jersey (point 100) C = dim. des 2 côtés pour l'emmanchure, tricoter droit, rab.

Fig. II : Devant

A = comme Fig. I B = transférer toutes les M sur la fonture arrière, cont. en jersey (chariot arrière N, avant GX). C = début du dessin A, selon schéma. Placer lère goupille d'intermittance à droite du tricot, 2ème goupille sous la 21è aiguille à droite du milieu, 3ème goupille sous la 20è aiguille à gauche du milieu (passer en point 280), tric. droit D = dim. des 2 côtés pour l'emmanchure, cont. en dessin A. E = dessin B selon schéma (passer en point 256), tricoter droit. F = jersey (chariot arrière N, avant GX), tric. droit, G = partager l'ouvrage, rab. M du milieu, mettre la partie gauche sur le peigne reporteur. Continuer à droite en jersey en diminuant à gauche pour l'encolure, rab. Remettre la partie gauche en inversant les explications.

Fig. III : Manches, tricoter 2 fois.

A = Montage tubulaire pour 1:1 (montage 1, cont. à tric.). B = transférer toutes les M sur la fonture avant, cont. en jersey (point 100), en augm. des 2 côtés. C = dim. des



2 côtés pour l'arrondi de la manche, rab.
Bord côtes d'encolure : Montage tubulaire pour côte bonneterie (montage 2, cont. à tric.) avec 88 M sur chaque fonture, tric 4 R en GM 3 1/2. Tricoter 8 R, GM 5 chariot arrière et avant CX. Quelques rangs en fils contrastant, faire tomber.
Montage : Epingler toutes les parties selon mesures et faire sécher sous un linge humide. Fermer les épaules. Coudre le bord côtes sur l'encolure M par M au point arrière en défaisant le fil contrastant. Ourler M par M à l'intérieur. Coudre les manches au dos et au devant, côté endroit contre côté endroit. Fermer les coutures des manches et des côtes au point matelass.

Attention :

Le programme FORM pr la Fig. II ne peut être utilisé que si vous tricotez le motif en dessin ajouré.

- * = Tour de hanches en cm
- ** = Tour de poitrine en cm
- *** = longueur totale en cm

Chiffres clignotants (NOTICE)

- 8 = début section C
- 9 = début section E

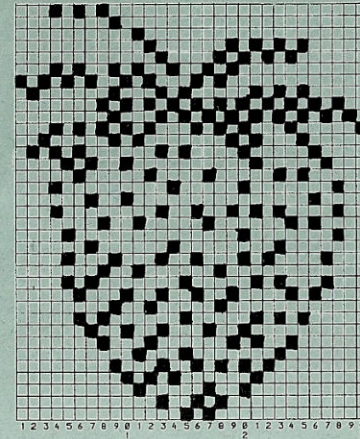


Schéma pour dessin A (point 280)

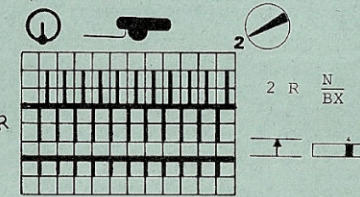


Schéma pour dessin B (point 256)

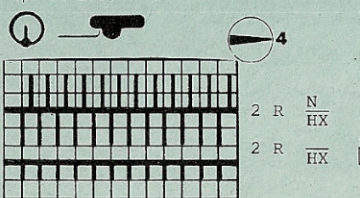


FIG. II

	104	116	128	140	152	164
1	100	100	100	100	100	100
2	150	150	150	150	150	150
3A
4B
5	94	96	102	110	120	130
6	58	60	64	68	76	84*
7
8	195	195	195	195	195	195
9C
10	7	7	7	7	7	7
11	4	6	6	6	6	6
12	38	38	38	38	38	38
13	94	96	102	110	120	130
14	58	60	64	68	76	84
15	**
16	7	8	11	13	17	20
17	39	41	46	49	55	60
18	***
19	234	234	234	234	234	234
20	71	71	71	71	71	71
21	2	2	2	2	2	2
22	13	13	13	13	13	13
23	153	153	153	153	153	153
24	145	145	145	145	145	145
25	209	209	209	209	209	209
26	3	3	3	3	3	3
27	137	137	137	137	137	137
28	7	7	7	7	7	7
29	35	35	39	41	45	49
30	69	69	69	70	70	70
31	160	168	176	184	184	184
32	153	153	153	128	129	129
33	145	145	145	161	161	161
34	173	173	173	145	145	153
35	2	2	2	173	173	173
36	0	0	0	2	3	3
37				0	0	0

FIG. I

FIG. III

	104	116	128	140	152	164	104	116	128	140	152	164
1	100	100	100	100	100	100	100	100	100	100	100	100
2	150	150	150	150	150	150	150	150	150	150	150	150 ^A
3
4
5	94	96	102	110	120	130	56	58	62	64	66	70
6	58	60	64	68	76	84	3	3	3	3	3	3
7	3	3	3	3	3	3
8	195	195	195	195	195	195	195	195	195	195	195	195 ^C
9
10	7	7	7	7	7	7	7	7	7	7	7	7
11	4	6	6	6	6	6	4	6	6	6	6	6
12	38	38	38	38	38	38	38	38	38	38	38	38
13	94	96	102	110	120	130	98	98	104	110	114	120
14	58	60	64	68	76	84	3	3	3	3	3	3
15	3	3	3	3	3	3
16	17	18	21	23	27	30	18	20	24	28	32	36
17	39	41	46	49	55	60	37	41	45	49	53	58
18
19	101	101	101	101	101	101	106	106	106	106	106	106
20	153	153	153	153	153	153	2	2	2	2	2	2
21	162	162	162	162	162	162	161	161	161	161	186	186
22	137	137	137	137	137	137	153	153	153	153	129	129
23	7	7	7	7	7	7	162	162	162	146	162	162
24	23	23	27	29	33	37	191	191	191	191	191	191
25	0	0	0	0	0	0	133	133	133	135	137	141
26							5	5	5	7	9	13
27							178	178	178	178	178	178
28							186	186	186	186	186	186
29							129	129	129	129	129	129
30							0	0	0	0	0	0

* = Tour de hanches en cm
 ** = Tour de poitrine en cm
 *** = longueur totale en cm

FIG. I

FIG. III

	104	116	128	140	152	104	116	128	140	152
1	104	104	104	104	104	104	104	104	104	104
2	136	136	136	136	136	136	136	136	136	136
3
4
5	102	106	112	120	132	62	64	68	70	74
6	58	60	64	68	76	3	3	3	3	3
7	3	3	3	3	3
8	195	195	195	195	195	195	195	195	195	195
9
10	7	7	7	7	7	7	7	7	7	7
11	4	6	6	6	6	4	6	6	6	6
12	38	38	38	38	38	38	38	38	38	38
13	102	106	112	120	132	108	108	114	120	126
14	58	60	64	68	76	3	3	3	3	3
15	3	3	3	3	3
16	9	10	13	15	19	18	20	24	28	32
17	39	41	46	49	55	37	41	45	49	53
18
19	111	111	111	111	111	104	104	104	104	104
20	71	71	71	71	71	4	4	4	4	4
21	2	2	2	2	2	153	153	153	153	153
22	13	13	13	13	13	145	145	145	145	145
23	71	71	71	71	71	191	191	191	191	191
24	3	3	3	3	3	134	134	134	136	138
25	128	128	128	128	128	6	6	6	8	10
26	153	153	153	153	153	162	162	162	162	162
27	162	162	162	162	162	178	178	178	178	178
28	137	137	138	138	140	0	0	0	0	0
29	71	71	71	71	71					
30	4	4	4	4	4					
31	29	29	29	29	29					
32	71	71	71	71	71					
33	5	5	5	5	5					
34	6	6	8	10	12					
35	0	0	0	0	0					

Attention : Si vous tricotez carte DECO
 le bateau et l'auto présentent de
 très légères différences par rapport
 à la photo.

Schéma pour dessin B.

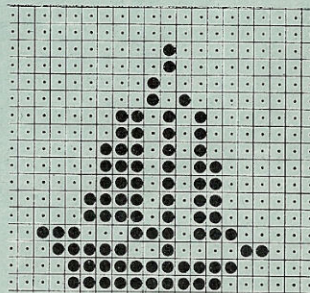
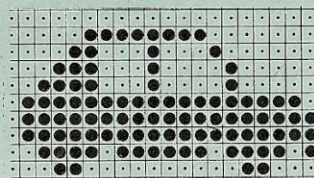


Schéma pour dessin A.



8027 DUOMATIC 80/S ELECTRONIC 6000

Métrage pour 100G = 320 m

Pull-over enfant - Motifs et rayures
(indications pour ELECTRONIC 6000 entre parenthèses).

Statures : 104 cm
Fournitures : Fil de coton vert clair : 170 g, fil de coton vert : 40g
Fil de coton jaune : 40 g
Grandeur de mailles : Bord = 3 1/2 Dessin = 6
Échantillon : Jersey : 100 M = 34 cm CR 100 = 13 cm
Dessin C : 100 M = 33 cm CR 100 = 13 cm
Dessin A - D selon schéma et alternance de couleurs avec la carte DECO à perforer soi-même (1 carreau noir sur la feuille de dessin = 1 perforation dans la carte DECO).
(DESSIN A = 1313, PLAC. = OUI, REP. R = NON, ← REP. M = OUI, POINT 176. DESSIN B = 1312, PLAC. = OUI, REP. R = NON, ← REP. M = OUI, POINT 176. DESSIN C = 1100, AUGM. PLAC. = OUI, ← X 3, POINT 176. DESSIN D = JERSEY point 100 selon alternance de couleurs). Bord = 1:1 (mont. 1, cont. à tric.)

Bord côtes d'encolure : Tricoter en jaune montage tubulaire pour côte bonneterie avec 106 M sur les 2 fontures (montage 2, cont. à tric.), 4 R en G.M. 3 1/2. Tric. CR 8 en G.M. 5 chariot arrière et avant CX (idem pour ELECTRONIC) Quelques rangs en fil contrastant. Faire tomber.
Montage : Épingler toutes les parties selon mesures et faire sécher sous un linge humide. Fermer les épaules. Coudre le bord côtes à l'encolure M par M au point arrière en défaisant le fil contrastant. Fermer les coutures des manches et des côtés au point matelas.

Suite page 47

* = tour de hanches en cm
** = tour de poitrine en cm
*** = longueur totale en cm

Fig. I : Dos
A = Tricoter en vert montage tubulaire pour 1:1 (montage 1, cont. à tric.) B = transférer toutes les M sur la fonture avant, tricoter droit en vert clair, point jersey (point 100) C = tricoter droit dessin A selon schéma et carte DECO en alternant 2 R verts, 2 R jaunes (1313, POINT 176). D = tricoter droit en jersey (Point 100) vert clair. E = cont. à tric. en dim. des 2 côtés pour l'emmanchure F = tricoter droit dessin B selon schéma et carte DECO (1312, POINT 176) en alternant 2 R jaunes, 2 R verts. G = tricoter jersey en vert clair (point 100), rab.

Fig. II : Devant
A - F = comme Fig. I G = tricoter jersey en vert clair (point 100) H = partager l'ouvrage, rab. M du milieu, mettre la partie gauche sur le peigne reporteur. Cont. à droite en dim. à gauche pour l'encolure, rab. Mettre la partie gauche sur l'appareil, terminer en inversant les explications.

Fig. III : Manches, tricoter 1 fois en dessin C, 1 fois en dessin D
A = tricoter en vert clair montage tubulaire pour 1:1. B = transférer toutes les M sur la fonture avant, cont. à tric. selon schéma et alternance de couleurs. (1100 POINT 176 ou POINT 100), en augm. des 2 côtés. C = diminuer des 2 côtés pour l'arrondi de la manche, rab.

FIG. II

	104	116	128	140	152
1	104	104	104	104	104
2	136	136	136	136	136
3
4
5	102	106	112	120	132
6	58	60	64	68	76
7
8	195	195	195	195	195
9
10	7	7	7	7	7
11	4	6	6	6	6
12	38	38	38	38	38
13	102	106	112	120	132
14	58	60	64	68	76
15
16	9	10	13	15	19
17	39	41	46	49	55
18
19	239	239	239	239	239
20	71	71	71	71	71
21	2	2	2	2	2
22	13	13	13	13	13
23	71	71	71	71	71
24	3	3	3	3	3
25	128	128	128	128	128
26	153	153	153	153	153
27	162	162	162	162	162
28	137	137	138	138	140
29	71	71	71	71	71
30	4	4	4	4	4
31	29	29	29	29	29
32	71	71	71	71	71
33	5	5	5	5	5
34	6	6	8	10	12
35	70	70	70	71	71
36	168	168	177	184	184
37	161	161	186	128	129
38	153	153	129	186	186
39	145	145	153	129	131
40	173	173	173	153	153
41	1	1	1	173	173
42	0	0	0	1	1
43				0	0

Chiffres clignotants (NOTICE)

8 = début section C
9 = début section D
10 = début section F
11 = début section G.

Schéma pour dessin A + B
Jacquard à simple fonture (point 176)

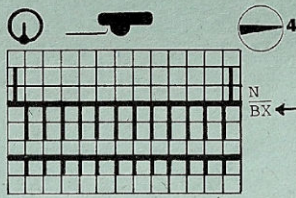
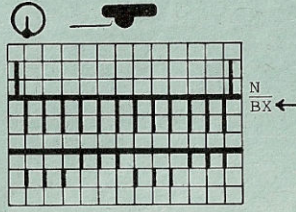
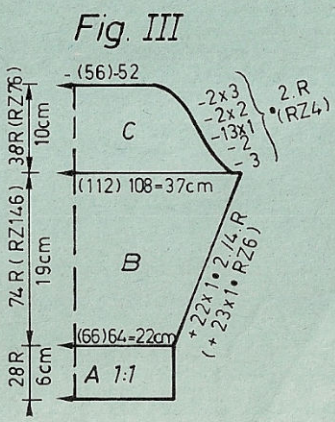
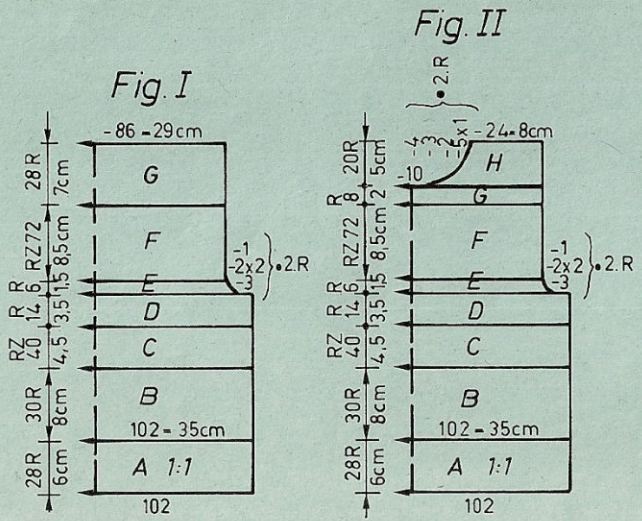


Schéma pour dessin C
rayures verticales (point 176)



Alt. de couleur pour dessin D
= jersey (point 100)
4 R jaune
4 R vert clair



8028 DUOMATIC 80/S ELECTRONIC 6000

Pull-over enfant en angora blanc

(indications pour ELECTRONIC 6000 entre parenthèses).

Statures : 116 cm

Fournitures : 145g d'angora (Puffo d'Angora de Trio) 40g de fil à franges (Frivoletta de Schewe), 20g de fil fantaisie 1 motif broderie.

Grandeur de mailles : Point fil tiré = 6 Jersey = 6
Bord de taille = avant 3 1/2, arrière 3 1/4.
Bord d'emmanchure = avant 3 1/4, arrière 3

Echantillon : Dessin fil tiré : 100 M = 39 cm, 100 R = 21 cm
Jersey : 100 M = 39 cm, 100 R = 21 cm.

Dessin : Fil tiré selon schéma avec carte DECO à perforer soi-même (1 carreau sur la feuille de dessin = 1 perforation dans la carte DECO) (DESSIN 1033, POINT 130).
Bord = 1:1 (montage 1, cont. à tric.) Fig. I + II : Section C, D, E = Jersey (point 100). Bord d'encolure = tubulaire (montage 8, cont. à tric.)

Fig. I : Dos

A = Montage tubulaire pour 1:1 (montage 1, cont. à tric.) en angora. B = transférer toutes les M sur la fonture avant et continuer en dessin avec carte DECO selon schéma (DESSIN 1033, POINT 130). C = tricoter en jersey avec fil fantaisie (point 100). D = continuer en jersey avec fil à franges (point 100), rab.

Fig. II : Devant

A, B, C, D = Fig I, section D mais moins de rangs. E = partager l'ouvrage, rab. M du milieu, mettre la partie gauche sur les peignes reporteurs (si vous tricotez sans programme FORM, notez la position du compteur de rangs électronique), continuer à droite en diminuant à gauche pour l'encolure, rab. Remettre la partie gauche sur l'appareil et terminer en inversant les explications.

Fig. I

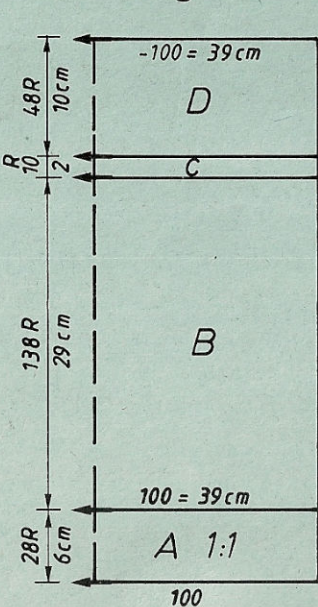
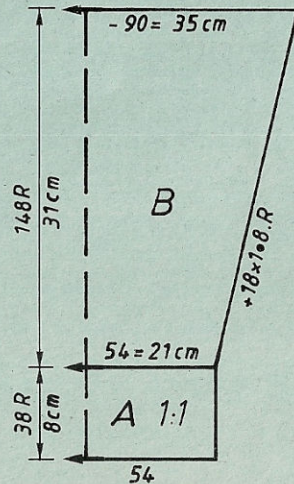
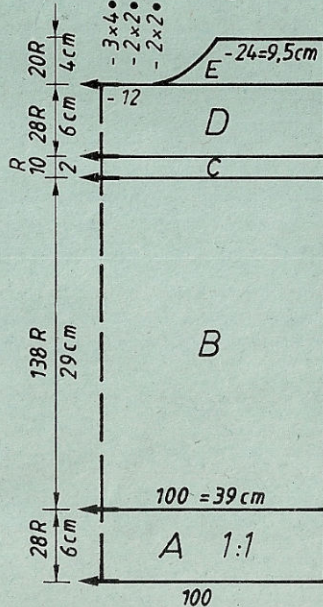


Fig. II



Carte perforée DECO



Schéma pour dessin (DESSIN 1033, POINT 130)

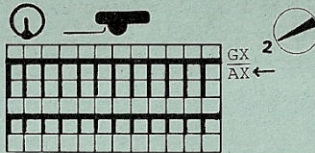


Fig. III

Fig. III : Manches, tricoter 2 fois en angora.

A = Montage tubulaire pour 1:1 (montage 1, cont. à tric.) B = transférer toutes les M sur la fonture avant et continuer en dessin selon schéma avec carte perforée DECO (DESSIN 1033, POINT 130), en augm. des 2 côtés, rab.

Bord d'encolure : Montage tubulaire ferme avec 64 M sur chaque fonture (montage 8) en fil contrastant. Puis CR 8 en G.M. 6 1/4, CR 8 en G.M. 6 avec fil à franges. Puis cont. en angora, CR 10 en G.M. 5 1/4, CR 10 en G.M. 5 1/2, quelques rangs en fil contrastant, faire tomber.

Montage : Epingler les parties selon mesures et faire sécher sous un linge humide. Fermer les coutures des épaules. Coudre le bord à l'encolure M par M au point arrière en défaisant le fil contrastant, ourler à l'intérieur, en défaisant le fil contrastant. Coudre les manches côté droit contre côté droit. Fermer les coutures des manches et des côtés.

Suite page 51.

* = tour de hanches en cm
** = tour de poitrine en cm
*** = longueur totale en cm

Chiffre clignotant (NOTICE)
8 = début section C

Métrage pour 100g =
angora 500 m
fil à franges 335 m
fil fantaisie 190 m

FIG I

	116	128	140	152
1	84	84	84	84
2	156	156	156	156
3
4
5	100	105	110	115
6	66	71	76	84
7
8	195	195	195	195
9
10	7	7	7	7
11	9	9	9	9
12	38	38	38	38
13	100	105	110	115
14	60	64	68	76
15
16	29	31	33	36
17	47	49	52	55
18
19	99	99	99	99
20	71	71	71	71
21	2	2	2	2
22	22	24	26	27
23	0	0	0	0
24
25
26	176	184	184	184
27	162	133	133	133
28	164	162	162	162
29	1	173	173	182
30	0	1	2	2
31	0	0	0	0
32

FIG II

	116	128	140	152
1	84	84	84	84
2	156	156	156	156
3
4
5	100	105	110	115
6	66	71	76	84
7
8	195	195	195	195
9
10	7	7	7	7
11	9	9	9	9
12	38	38	38	38
13	100	105	110	115
14	60	64	68	76
15
16	29	31	33	36
17	47	49	52	55
18
19	227	227	227	227
20	71	71	71	71
21	2	2	2	2
22	22	24	26	27
23	70	71	72	71
24	176	184	184	184
25	187	128	129	129
26	133	187	187	187
27	162	133	133	133
28	164	162	162	162
29	1	173	173	182
30	0	1	2	2
31	0	0	0	0
32

8030 DUOMATIC 80 ELECTRONIC 6000

Métrage pour 100g = 720 m

Pull-over enfant, pétrole

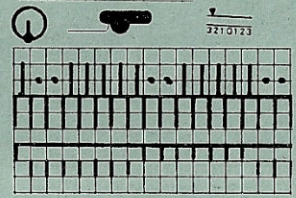
(indications pour ELECTRONIC 6000 entre parenthèses).

- Statures : 122 cm
 Fournitures : 295g de laine fine (fil peigné 20/2 de Zücher - 3422 Kirchberg)
 Grandeur de mailles : Dessin = avart 4 3/4 , arrière 5 1/4
 Bord de taille = 3 . Bord d'emmanchure = 2 3/4 Col = 2 3/4 -3
 Echantillon : 100 m (sur fonture avant) = 34 cm OR 100 = 13 cm
 Dessin : Selon schéma (avec feuille de dessin et point à remplir soi-même, c.a.d. POINT, taper point, ENT, introduire feuille avec point. En DESSIN, introduire également feuille de dessin).
 Bord de taille et de manche, Col = 1:1 (montage 1, cont. à tric.)

- Fig. I : Dos
 A = Montage tubulaire pour 1:1 (montage 1, cont. à tric.) en fil double. Attention, avant montage, déplacer la fonture arrière entièrement vers la gauche. B = Défaire les M selon schéma et cont. à tric. en dessin selon schéma (avec feuille de dessin et point à remplir soi-même).
 Fig. II : Devant
 A + B = Fig. I, section B mais moins de R. C = partager l'ouvrage, mettre la partie gauche sur les peignes reporteurs (si vous tricotez sans programme FORM, notez la position du compteur de rangs électronique). Continuer à droite en dim. à gauche pour l'encolure, rab. Remettre la partie gauche sur l'appareil et terminer en inversant les explications.
 Fig. III : Manches, tricoter 2 fois.
 A = Montage tubulaire pour 1:1 (montage 1, cont. à tric.) en fil double.
 Attention, avant montage déplacer la fonture arrière entièrement vers la gauche. B = défaire les M selon schéma et cont. à tric. en dessin selon schéma (avec feuille de dessin et point à remplir soi-même), en augm. des 2 côtés, rab.

Col : tricoté en fil double. Montage tubulaire pour 1:1 (montage 1, cont. à tric.) avec 137 M sur les 2 fontures ensemble, tricoter 8 R en G.M. 2 3/4, 8 R en G.M. 3, puis OR 2 en G.M. 4 avec position chariot avant et arrière CX (idem pour ELECTRONIC), puis 6 R en G.M. 5 avec position du chariot avant N, arrière GX (idem pour ELECTRONIC), tricoter encore 6 R avec position du chariot avant GX, arrière N (idem pour ELECTRONIC), puis tric. quelques rangs en fil contrastant avec position du chariot avant et arrière CX (idem pour ELECTRONIC), rab.
 Montage : Epingler les parties selon mesures et faire sécher sous un linge humide. Fermer les coutures des épaules. Coudre le bord à l'encolure M par M au point arrière, en défaisant le fil contrastant, coudre à l'intérieur. Coudre les manches côté droit contre côté droit. Fermer les coutures des côtés et des manches.

Schéma pour dessin

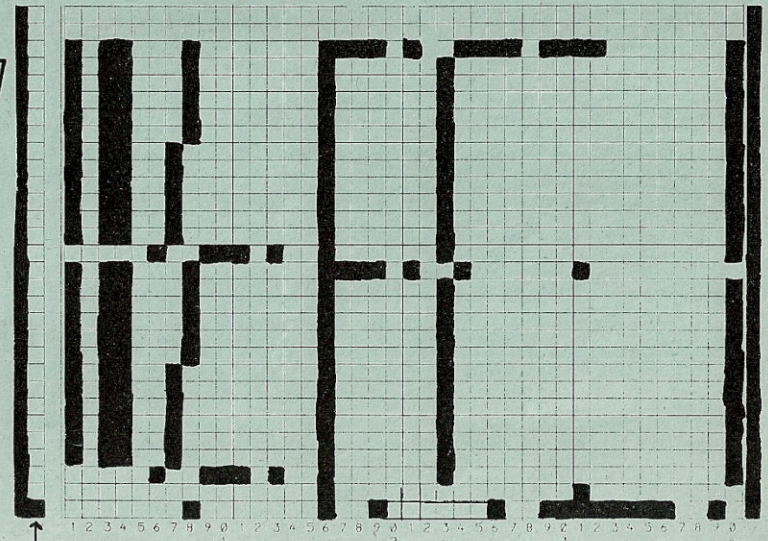


- 2 R $\frac{N}{N}$
- 1 R $\frac{N}{BX}$ ←
- 1 x \bigcirc
- 5x { 1 R $\frac{N}{BX}$
1 x \bigcirc
- 6x { 1 R $\frac{N}{BX}$
1 x \bigcirc
- 2 R $\frac{N}{N}$

Feuille de dessin



Feuille pour POINT dessiné soi-même.



Attention : pour un POINT, ce carreau doit être également rempli.

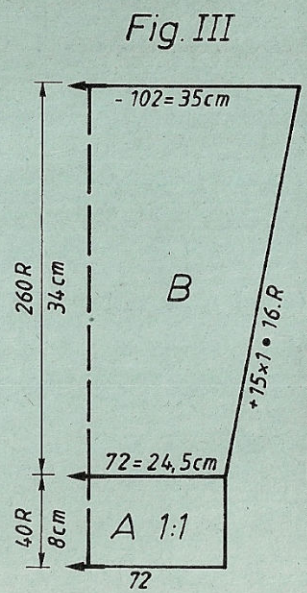
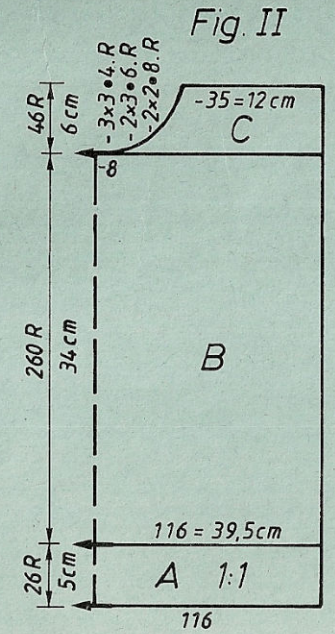
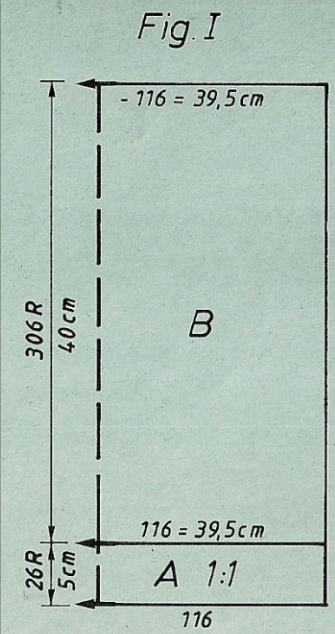


FIG I

	98	110	122	134	146	158
1	52	52	52	52	52	52
2	136	136	136	136	136	136
3
4
5	108	114	120	126	132	138
6	62	66	70	74	80	84
7
8	195	195	195	195	195	195
9
10	7	7	7	7	7	7
11	14	14	14	14	14	14
12	38	38	38	38	38	38
13	108	114	120	126	132	138
14	58	62	66	70	74	78
15
16	20	20	20	20	20	20
17	38	42	45	48	52	55
18
19	98	98	98	98	98	98
20	7	7	7	7	7	7
21	43	58	70	81	97	108
22	0	0	0	0	0	0

FIG II

	98	110	122	134	146	158
52	52	52	52	52	52	52
136	136	136	136	136	136	136
. ^A
. ^B
108	114	120	126	132	138	138
62	66	70	74	80	84	84 [*]
.
195	195	195	195	195	195	195
. ^C
7	7	7	7	7	7	7
14	14	14	14	14	14	14
38	38	38	38	38	38	38
108	114	120	126	132	138	138
58	62	66	70	74	78	78 ^{**}
.
20	20	20	20	20	20	20
38	42	45	48	52	55	55 ^{***}
.
226	226	226	226	226	226	226
7	7	7	7	7	7	7
43	58	70	81	97	108	108
71	71	71	73	73	73	73
152	160	160	168	168	176	176
189	190	190	190	190	190	190
129	130	130	130	130	130	130
173	173	182	191	191	191	191
167	167	167	128	129	130	130
1	1	1	128	1	2	2
2	3	4	167	167	167	167
0	0	0	1	1	1	1
			4	4	5	5
			0	0	0	0

FIG III

	98	110	122	134	146	158
52	52	52	52	52	52	52
136	136	136	136	136	136	136
. ^A
. ^B
66	69	72	75	78	81	81
3	3	3	3	3	3	3
3	3	3	3	3	3	3
195	195	195	195	195	195	195
. ^C
7	7	7	7	7	7	7
25	25	25	25	25	25	25
38	38	38	38	38	38	38
97	100	102	106	109	112	112
3	3	3	3	3	3	3
3	3	3	3	3	3	3
22	27	32	35	38	42	42
34	39	43	47	51	56	56 ^{***}
.
98	98	98	98	98	98	98
7	7	7	7	7	7	7
1	1	1	1	1	1	1
0	0	0	0	0	0	0

* = Tour de hanches en cm
 ** = Tour de poitrine en cm
 *** = Longueur totale en cm

FIG III

	116	128	140	152
1	84	84	84	84
2	156	156	156	156
3 ^A
4 ^B
5	54	56	60	62
6	3	3	3	3
7	3	3	3	3
8	195	195	195	195
9 ^C
10	7	7	7	7
11	14	14	14	14
12	38	38	38	38
13	90	94	96	100
14	3	3	3	3
15	3	3	3	3
16	29	33	37	40
17	41	45	49	53
18 ^{***}
19	97	97	97	97
20	5	5	5	5
21	0	0	0	0

*** = cm longueur totale

8029 DUOMATIC 80 ELECTRONIC 6000

Métrage pour 100g = 720 m

Pull-over enfant fuschia/turquoise/blanc
(indications pour ELECTRONIC 6000 entre parenthèses).

Statures : 116 cm
Fournitures : 220g de laine fine (fil peigné 20/2 de Zücher - 3422 Kirchberg) dont 70g fuschia, 50g blanc, 50g turquoise
Grandeur de mailles : Dessin = avant 4 1/2, arrière 4 Bord = avant 3 3/4, arrière 3 3 1/2 Bord d'emmanchure = avant 3 1/4 arrière 3; Bord d'encolure = 5 - 5 1/4

Echantillon : 100 m (sur fonture avant) = 39 cm CR 100 = 10 cm
Dessin : Selon schéma avec carte DECO à perforer soi-même (feuille de dessin à remplir soi-même, feuille de dessin A, ADD feuille de dessin B, 3è COL = OUI, point 198) Bord = 1:1 (montage 1, cont. à tric.) bord d'encolure = tubulaire (montage 8, cont. à tric.)

Bord d'encolure : en fil double fuschia
 Montage tubulaire fermé (montage 8, cont. à tric.) en fil contrastant, avec 128 M sur chaque fonture. Tricoter l'arrondi : CR 16, G.M. 5 3/4, puis encore CR 16 en G.M. 5, CR 2 en G.M. 5 1/2, CR 16 en G.M. 5, CR 16 en G.M. 5 1/4. Quelques rangs en fil contrastant, faire tomber.
 Montage : Epingler les parties selon mesures et faire sécher sous un linge humide. Fermer les épaules des coutures. Coudre le bord à l'encolure, M par M au point arrière, en défaisant le fil contrastant, ourler à l'intérieur en défaisant le fil contrastant. Fermer les coutures des manches et des côtés.

Fig. I : Dos
 A = Montage tubulaire pour 1:1 (montage 1, cont. à tric.) en fil double. B = Mettre toutes les aiguilles au travail et tric. 150 R en dessin avec carte DECO (feuille de dessin A et B, point 198), puis sans carte DECO, cont. selon schéma 2 (point 198) en mettant en action ici et là 1 poussoir, tour à tour pour les points blancs ou turquoise, rab.
Fig. II : Devant
 A + B = Fig. I, section B mais avec moins de R. C = partager l'ouvrage, rab. les M du milieu, mettre la partie gauche sur les peignes reparteurs (si vous tricotez sans programme FORM, notez la position du compteur de rangs électronique), cont. à droite, en dim. à gauche pour l'encolure, rab. Remettre la partie gauche sur l'appareil et terminer en inversant les explications.
Fig. III : Manches, tricoter 2 fois.
 A + B = Fig. I, mais avec moins de M. A la section B, augm. des 2 côtés, rab.

Carte perforée DECO

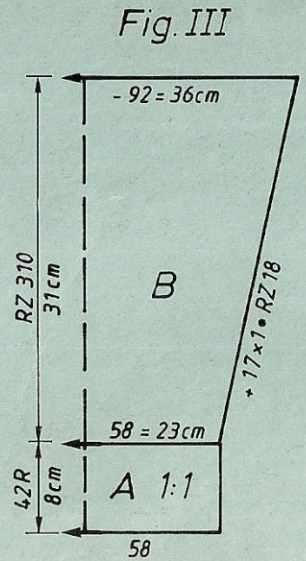
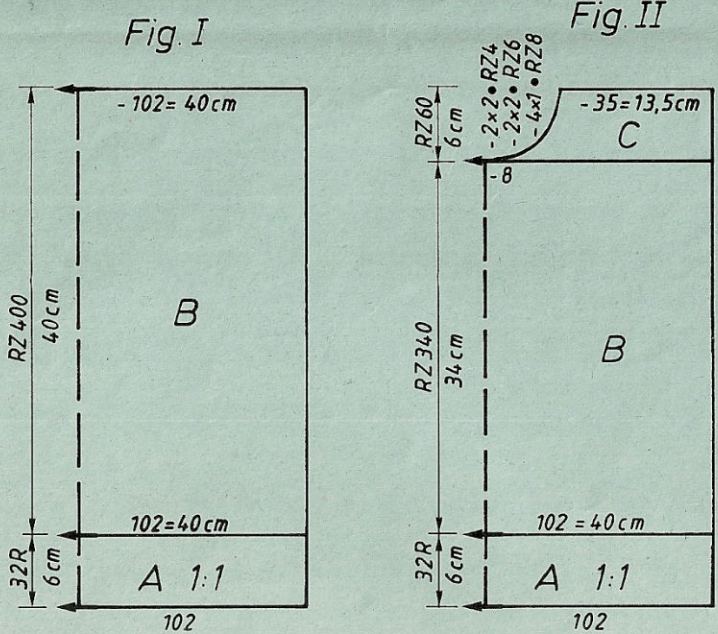
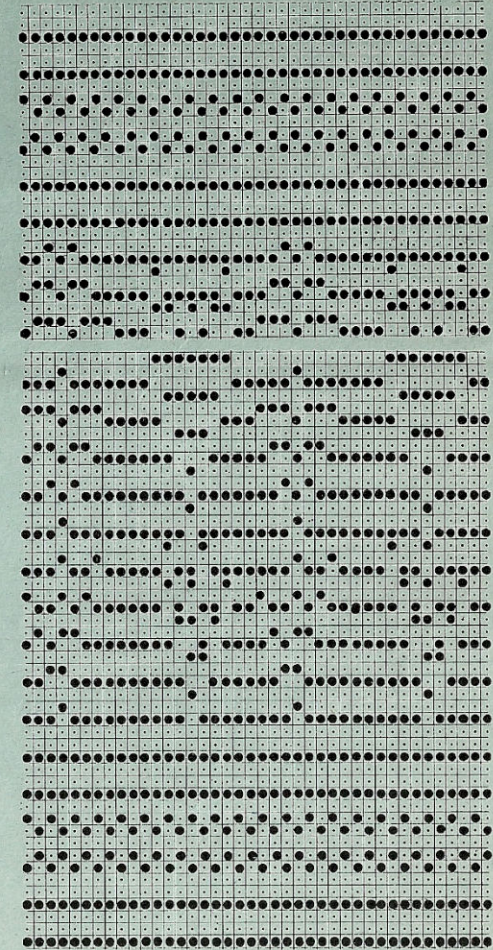


FIG I

	92	104	116	128	140	152	164
1	40	40	40	40	40	40	40
2	156	156	156	156	156	156	156
3
4
5	92	98	102	107	112	118	122
6	60	64	68	72	76	82	86
7
8	195	195	195	195	195	195	195
9
10	7	7	7	7	7	7	7
11	24	24	24	24	24	24	24
12	38	38	38	38	38	38	38
13	92	98	102	107	112	118	122
14	56	60	62	68	72	76	80
15
16	20	20	20	20	20	20	20
17	40	43	46	49	51	53	56
18
19	98	98	98	98	98	99	99
20	7	7	7	7	7	7	7
21	63	78	93	108	118	127	127
22	0	0	0	0	0	129	144
23						0	0
24							
25							
26							
27							
28							
29							
30							
31							
32							

FIG II

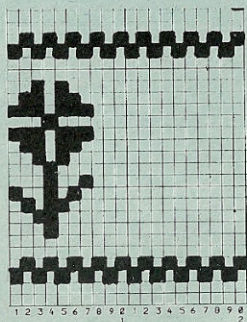
	92	104	116	128	140	152	164
40	40	40	40	40	40	40	40
156	156	156	156	156	156	156	156
.
.
92	98	102	107	112	118	122	122
60	64	68	72	76	82	86	86
.
195	195	195	195	195	195	195	195
.
7	7	7	7	7	7	7	7
24	24	24	24	24	24	24	24
38	38	38	38	38	38	38	38
92	98	102	107	112	118	122	122
56	60	62	68	72	76	80	80
.
20	20	20	20	20	20	20	20
40	43	46	49	51	53	56	56
.
226	226	226	226	226	227	227	227
7	7	7	7	7	7	7	7
63	78	93	108	118	127	127	127
70	70	70	70	71	129	144	144
152	160	160	168	176	72	72	72
155	155	164	173	173	184	184	184
166	166	166	166	175	128	128	128
167	167	167	167	128	182	182	182
8	9	9	9	167	175	183	183
3	3	4	5	10	128	1	1
0	0	0	0	5	175	175	175
				0	11	11	11
					5	6	6
					0	0	0

FIG III

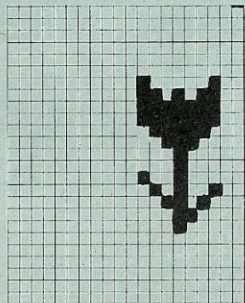
	92	104	116	128	140	152	164
40	40	40	40	40	40	40	40
156	156	156	156	156	156	156	156
.
.
54	56	58	62	64	69	73	73
3	3	3	3	3	3	3	3
3	3	3	3	3	3	3	3
195	195	195	195	195	195	195	195
.
7	7	7	7	7	7	7	7
34	34	34	34	34	34	34	34
38	38	38	38	38	38	38	38
85	88	92	95	99	103	107	107
3	3	3	3	3	3	3	3
3	3	3	3	3	3	3	3
25	27	29	32	36	39	43	43
31	37	41	45	49	53	58	58
.
98	98	98	98	98	98	98	98
7	7	7	7	7	7	7	7
3	3	3	3	3	3	3	3
0	0	0	0	0	0	0	0

* = tour de hanches en cm
 ** = tour de poitrine en cm
 *** = longueur totale en cm

Feuille de dessin A



Feuille de dessin B



Alt. des couleurs

- CR 2 fuschia
- CR 2 blanc
- CR 2 turquoise

Schéma pour dessin (point 198)

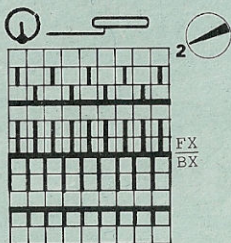
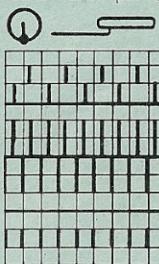


Schéma 2
 Pour tricotage sans carte perforée



- 2 R FX fuschia
- BX ←
- 2 R FX blanc
- BX ←
- 2 R FX turquoise
- BX

Veste enfant avec blason
 (Indications pour ELECTRONIC 6000 entre parenthèses).
 Statures : 128 cm
 Fournitures : 260g d'acrylique fin, dont 235g marine, 15g pétrole, 10g rouge.
 8 boutons. 1 blason à coudre.
 Grandeur de mailles : Dessin = avant 4 1/4, arrière 4, Bord de taille = 3 3/4, Patte de boutonnage = 5 1/4, Bord d'encolure = 3 3/4
 Echantillon : 100 m (sur les 2 fontures) = 16 cm CR 100 = 12 cm
 Dessin : Selon schéma (point 118) Bords de taille et encolure = 1:1 en fil double (montage 1, cont. à tric.) Patte de boutonnage = tubulaire (montage 8, cont. à tric.) en fil double.

Fig. I : Dos
 A = Montage tubulaire pour 1:1 en double fil marine (montage 1, cont. à tric.) c.a.d. en G.M. 1 1/2 pour le 1er rang, en G.M. 2 3/4 pour les 2è et 3è rangs, puis continuer en G.M. 3 3/4. A la fin, mettre toutes les aiguilles en action, et tricoter 2 R avec position du chariot avant et arrière CX, G.M. 5 (idem pour ELECT. 6000). B = cont. en dessin selon schéma (point 118) en fil simple. C = changer de couleur, CR 20 pétrole, CR 20 rouge, CR 20 pétrole. D = recommencer en marine, rab.

Fig. II : Devant, tricoter 2 parties symétriques.
 A, B, C, D, comme fig. I mais avec moins de mailles, et en D, moins de rangs. E = dim. à gauche pour l'encolure, rab.
 Fig. III : Manches, tricoter 2 fois.

A = Montage tubulaire pour 1:1 avec fil marine double (montage 1, cont. à tric.) en G.M. 1 1/2 pour le 1er rang, G.M. 2 3/4 pour les 2è et 3è rangs, puis cont. en G.M. 3 3/4. A la fin, mettre toutes les aiguilles en action et tric. 2 R avec position du chariot avant et arrière CX en G.M. 5 (idem pour ELECT. 6000) B = tricoter en dessin selon schéma (point 118) et en fil simple CR 20 marine, CR 20 pétrole, CR 20 rouge, en augm. des 2 côtés. C = continuer en marine en augm. à nouveau des 2 côtés, rab. Bord d'encolure : en fil marine double.

Montage tubulaire pour 1:1 (montage 1, cont. à tric.) avec 138M (69 M sur chaque fonture), tric. en grandeur de maille 1 1/2 pour le 1er rang, G.M. 2 3/4 pour les 2è et 3è rangs, puis faire 32 R en G.M. 3 3/4. Transférer toutes les M sur la fonture avant, mettre hors action les aiguilles sur la fonture arrière, puis tricoter 2 R avec position du chariot avant N, arrière GX, en G.M. 5 1/2 (idem pour ELECT. 6000). Quelques rangs en fil contrastant, faire tomber. Patte de boutonnage : en fil marine double.

Montage tubulaire fermé (montage 8, cont. à tric.), 109 M sur chaque fonture, tricoter en grandeur de maille 1 1/2 pour le 1er rang en G.M. 3 1/4 pour les 2è et 3è rangs, puis continuer en G.M. 5 1/4, à savoir, après CR 13, répartir les boutonnières, et ce, des 2 côtés après toutes les 4 mailles, à chaque fois sur 3 M de la fonture arrière et 3 M de la fonture avant, en laissant un intervalle entre chaque boutonnière de 11 M sur la fonture arrière et 11 M sur la fonture avant, ce qui donne en tout 8 boutonnières. Tricoter encore 16 R. Quelques rangs en fil contrastant, faire tomber. Tricoter la 2ème patte sans boutonnières.

Fig. I

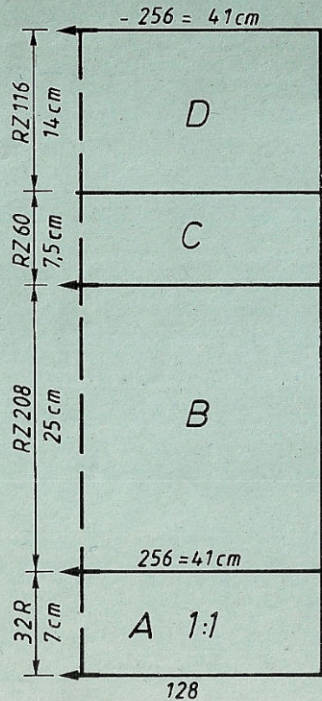


Fig. II

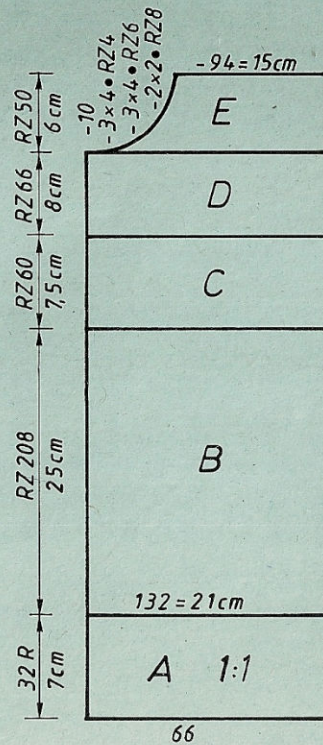


Fig. III

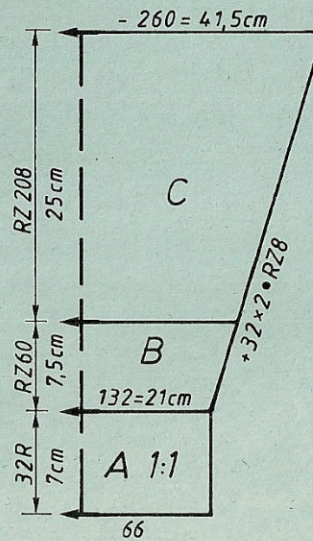


Schéma pour dessin
 (point 118)
 Attention : position des poussoirs
 Selon notice d'instructions, P. 142)

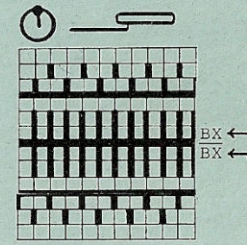


Fig. V

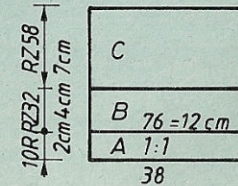


	FIG I				FIG II				FIG III			
	116	128	140	152	116	128	140	152	116	128	140	152
1	48	48	48	48	48	48	48	48	48	48	48	48
2	128	128	128	128	384	384	384	384	128	128	128	128
3A
4B
5	128	134	140	146	63	66	69	72	64	69	72	75
6	68	72	76	82	68	72	76	82	3	3	3	3
7	3	3	3	3
8	195	195	195	195	195	195	195	195	195	195	195	195
9C
10	7	7	7	7	7	7	7	7	7	7	7	7
11	24	24	24	24	24	24	24	24	24	24	24	24
12	38	38	38	38	38	38	38	38	38	38	38	38
13	128	134	140	146	63	66	69	72	122	126	130	133
14	64	68	72	76	64	68	72	76	3	3	3	3
15	**	3	3	3	3
16	25	27	28	29	25	27	28	29	30	32	36	40
17	50	53	55	57	50	53	55	57	41	45	49	53
18	***	.	.	.	***
19	99	99	99	99	227	227	227	227	98	98	98	98
20	71	71	71	71	71	71	71	71	7	7	7	7
21	2	2	2	2	2	2	2	2	1	1	1	1
22	82	86	90	93	82	86	90	93	0	0	0	0
23	0	0	0	0	71	73	73	73				
24					168	168	168	168				
25					182	191	191	191				
26					183	128	129	130				
27					2	128	1	2				
28					151	183	183	183				
29					1	2	2	2				
30					2	151	151	151				
31					0	1	1	1				
32						3	4	5				
33						0	0	0				

* = tour de hanches en cm
 ** = tour de poitrine en cm
 *** = longueur totale en cm

Fig. V. Poches, tricoter 2 fois

A = montage tubulaire pour 1:1 en double fil marine (montage 1, cont. à tric.) Tric. en grandeur de maille 1 1/2 pour le 1er rang, G.M. 2 3/4 pour le 2è et 3è rangs, puis continuer en G.M. 3 3/4. A la fin, mettre toutes les aiguilles en action et tricoter 2 R en G.M. 5 avec position du chariot avant et arrière CX (idem pour ELECT. 6000) B = tricoter selon schéma (point 118), 16 R rouges, puis 16 R pétrole. C = terminer en marine, rab.

Montage : Epingler les parties selon mesures et faire sécher sous un linge humide. Fermer les coutures des épaules. Coudre le bord à l'encolure M par M au point arrière, en défaisant le fil contrastant, ourler à l'intérieur. Appliquer les poches en haut à la bordure. Les fixer à gros points dans les coutures de côté, coudre la lisière devant au point invisible. Coudre les manches côté endroit contre côté endroit. Fermer les coutures des manches et des côtés. Plier le bord de taille par moitié vers l'intérieur, ourler en points lâches. Coudre la patte de boutonnage devant sur la lisière M par M au point arrière en défaisant le fil contrastant, ourler à l'intérieur. Défaire le fil contrastant des boutonnières, les ourler. Coudre les boutons. Replier les bords de manches par moitié vers l'intérieur, ourler en points lâches.

TABLE DES MATIERES

		<u>Page de garde avant</u>	
P 1	8019	FC Pull-over enfant, intarsia 4 couleurs	32
		<u>Page de garde arrière</u>	
.	8015	FC Pull-over enfant avec bonhomme de neige	30
7	8001	FC Pull-over enfant blanc cassé avec coins multicolores	18
18	8002	FC Pull-over enfant, vert, rouge, jaune, blanc	6
18	8003	FC Pull pour enfant rayé	7
6	8004	FC Pull-over enfant avec motif chien	9
17	8005	FC Pull-over enfant bleu, blanc, vert, fuschia	10
19	8006	FC Veste enfant en jacquard	12
13	8007	FC Pull-over enfant, coloris fluo	22
12	8008	FC Débardeur rayé pour enfant	14
12	8009	FC Pull-over enfant avec col rayé	15
16	8010	FC Pull-over enfant, motif perroquet	16
3	8011	FC Pull-over enfant - intarsia lilas, vert, jaune, blanc	20
3	8012	FC Pull-over enfant vert, motif auto	24
2-	8013	FC Jacquette enfant jaune avec point relief de couleur	26
10	8014	FC Pull-over enfant, motif crocodile	28
11	8015	FC Pull-over enfant avec bonhomme de neige	30
5	8016	FC Pull-over enfant rose/turquoise/blanc	23
4	8017	FC Débardeur enfant, bleu ciel	31
11	8018	FC Pull-over enfant rouge/noir/blanc	36
1	8019	FC Pull-over enfant, intarsia 4 couleurs	32
8	8020	FC Pull-over avec lettres	34
20	8021	FC Pull-over turquoise, au point translaté	38
20	8022	FC Pull-over enfant, blanc, en dessin ajouré avec U100E	40
14	8023	FC Pull-over enfant, jacquard d'été	39
9	8024	FC Pull-over enfant avec motif	42
8	8025	FC Pull-over enfant avec motif hippocampe	44
14	8026	FC Pull-over enfant avec motif fraise U70/U100E	46
15	8027	FC Pull-over enfant - Motifs et rayures	48
17	8028	FC Pull-over enfant en angora blanc	49
4	8029	FC Pull-over enfant fuschia/turquoise/blanc	52
11	8030	FC Pull-over enfant, pétrole	50
7	8031	FC Veste enfant avec blason	54